SİYAH-BEYAZLI TAKIMDAKI BUNALIM ULUSAL TAKIMI DA ETKİLEDİ

Beşiktaş'daki çöküşün Kiraz'ın istifasına yolaçması güçlükle önlendi

- Beşiktaş - Gaziantepspor maçı öncesi, büyük koro "Kiraz dışarı" pliğini çalınca, Avrupa Uluslar Kupasında final şansının yakalanmasında emeği yadsınamaz olan Sabri Hoca önce şaşırdı. Sonra öfkeyle "Batsın bu dünya" dedi.
- Maçtan sonra Sabri Hoca TV'nin sorularını yanıtladı. Ardından yine buğulu gözlerle fakat kararlı adımlarla Federasyon bürosuna yöneldi.
- Başkan Saltık maçı bürodan izlemişti. Sabri Hoca kısa ve öz konuştu. "Bu koşullar altında görev yapabilme olanağını kendimde göremiyorum. Bu nedenle istifamı sunmaya geldim". Bu kez şaşırma sırası Saltık'a gelmişti.
- Sonunda formül bulundu. Saltık, Kiraz'a olayla ilgili olarak Beşiktaş Kulübü'nün dikkatinin çekileceği konusunda güvence verdi. Kuşkusuz o güvence da Kiraz'ın kırgınlığını gidermedi. Ancak saçları Türkiye futboluna hizmet doğrultusunda aklaşan Sabri Hoca, ulusal takımın final şansını yakaladığı bir dönemde görevden kişisel kırgınlıklarla ayrılmasının doğru olmayacağının da bilincindeydi.

Öncekî gün İnönü Stadı'ın ilginç günlerinden birini yaşadı. Beşiktaş taraftarları, büyük bir disiplin içinde örkelerini yargıç yapıp, önüne geleni kalayladılar. Kuşkusuz bunda, Beşiktaş yönetiminin, transfer hovardalığının faturasını kitlelere ödetebilmek için uygulamaya koyduğu, «şampiyonluğun meselesini ateşle» kampanyasının da büyük etkisi vardı. Kısacası yönetimin tatumuyla, şampiyonluğa inandırılan taraftarların, Beşiktaş'ın son günlerde yiğce belirginleşen çöküşü üzerine, örkeleri büyük oldu. Aldatıldıklarının bilincine varan taraftarlar, örkelerini kuşmaya başladılar. Kuşkusuz örkelerin yargıç olduğu yerde adalet yanlık. Taraftarlar da yanlıdılar ve gerçek sorumluları yıkayacaklarına, gereği yokken, Ulusal Takımımızın Avrupa Uluslar Kupası'nda final kapısını aralamasında büyük payı yadsınamaz olan Sabri Hoca'yı başladılar.

Böylece büyük koro açmasıyla «Kiraz dışarı» diye bağırmaya başladı. Sabri Hoca kısa ve öz konuştu: «Bu koşullar altında görev yapabilme olanağını kendimde göremiyorum. İstifamı sunmaya geldim».

Saltık, maçı bürodan izlemişti. Sabri Hoca kısa ve öz konuştu: «Bu koşullar altında görev yapabilme olanağını kendimde göremiyorum. İstifamı sunmaya geldim».

Bu güvence da Kiraz'ın kırgınlığını ve ölümsüzlüğünü gidermedi. Ancak saçları Türkiye futboluna hizmet doğrultusunda ağaran yılların hocası Sabri Kiraz, ulusal takımın final şansını yakaladığı bir dönemde görevden kişisel kırgınlıkla ayrılmasının da doğru olmayacağının bilincindeydi. Sonuçta bu olayı, açıklama yapılması koşuluyla, sineye çekmeyi kabul etti.

Bu olay bir kez daha spor sayarlere gerçeklerin anlatılmasının ne denli gerekli olduğunu kanıtladı. Tribünler dozrulan öğrenip, örkeleri gerçek sorumularla yöneltmeye devam, bu olayda olduğu gibi, hakan oyun lamalarla bir dolu kişinin harpalanmadı sürecek. Kuşkusuz burdan en fazla Türkiye sporu zarar görecek...

Saltık'ın konuyla ilgili açıklaması

Başkan Saltık: Kiraz'a yöneltilen protestoları üzüntüyle karşıladık

Futbol Federasyonu Başkanı Cemal Saltık, Kiraz'ın istifası konusunda bir açıklama yaptı. Açıklama özetle şöyledir:

«Pazar günü İstanbul'da oynanan Beşiktaş - Gaziantepspor karşılaşmasında izleyen Ulusal Futbol Takımımızın Teknik Direktör ve Başantrenörü Sayın Sabri Kiraz'a yöneltilen çirkin ve yersiz protestoları üzüntü ile karşıladım. Beşiktaş gibi spor camiasında ve futbolunda çok saygın yeri bulunan bir kuruluşu ve camiayı kamuoyu önünde güç duruma düürmeye kimsenin hakkı yoktur. Sayın Kiraz, futbolumuzun Federal Almanya karşısında vereceği cetin sınav için bütün olanaklarını ve bütün mahkamakta, ulusal takımımızın en iyi biçimde oluşturulmasını çalışmaktadır. Bu ortamda daha önce ulusal takımımızın kadrosunda bulunup, sakatlıktan nedeniyle endişe duduğu Beşiktaşlı futbolcuları sözkonusu maçta bir kez daha izlemek istemiştir. Ulusal takımımızın kiymetli hocasının bu davranışını yanlış yorumlayan bazı Beşiktaşlı taraftarlar Sayın Kiraz'a karşı aşılayanlamayacak çok çirkin tezahürattta bulanmuşlardır.

Sayın Kiraz, bu çirkin davranıştan sonra istifa etmeyi düşünmüş ve ancak, hiç kimse tarafından onaylanmayacak hareketin Beşiktaş camiasını da üzecek görüşü içinde kararından vazgeçmiştir.

Seba: Seyirci haklıdır ama protesto sonuç getirmez

Beşiktaş basın sözcüsü Süleyman Seba, öncekî günkü Gaziantepspor maçında sahnelenen taraftarların protesto eylemine değinerek «taraftarlar haklıdır ama bu hareketler bir sonuç getirmez» dedi.

Seba daha sonra şunları söyledi:

«Taraftarlarımızın haklıyız bir dava vardı. Seyirlerini desteğiyle bir şeyler yapmaya başladık ama son kupa maçında elenmemiz herkesi hüsrana uğrattı. Gaziantepspor karşısında kupa maçının sağladığı çıkan futbolcuyla, bu yıtmiyormuş gibi, seyircinin eylemiyle karşılaşınca tüm moralleri kaybettiler. Bu durum sonucu etkiledi.»

Öte yandan Beşiktaş Kulübü Yönetim Kurulu cuma günü toplanarak takımın son günlerdeki başarısız durumunu gördüşecek.

Beşiktaş seyircisi senelerden beri takımı körü körüne desteklerken bir sonuç elde etti mi? Seyircinin başarılı eyleminden rahatsız olan ama alun yumuştayan tavuğu kesmemek için «seyirci haklıdır» şeklinde konuşanlar kimin hakkını oldugunu açıklayacaklardır.

Ilıgaz, bozgundan sorumlu olarak Şengül'ü gösterdi

Fenerbahçe Kulübü Başkanı Faruk Ilıgaz, Fenerbahçe'nin İzmir'de Altay önünde aldığı farklı yenilgiden sonra konuşmayacağı nı belirtti.

Faruk Ilıgaz, «Artık ne söyleyeceğimi, ne konuşacağımı şaşırdım. Altay karşısında alınan farklı yenilgi, kolay kolay temizlenemez. Bu konuda daha fazla konuşmak istemiyorum. Teknik İşlerimle karşılmasını diyen Ziya Şengül herhalde bu yenilginin sebeplerini daha iyi bilir. Bu konuları artık onunla görüşmekte yarar vardı.

Konuk Yazarlar

MESLEK EĞİTİMİNİN GÖREVSELLİĞİ

ÖNER ÖZMEN
EGE ÜNİVERSİTESİ ÖĞRETİM GÖREVLİSİ

Bilim ve teknolojideki hızlı gelişme, insanın meslek çevresinin ve isteklerinin gerisinde kalmasına neden oluyor. İnsanların yeteneklerini geliştirmek ve verilen cabalar sonucunda sağlanan gelişim, hemen her dönemde teknolojideki gelişimin gerisinde kalmaktadır. Mesleğe yönelmiş nitelikli kişilerin bilo çoğu kez bu gelişme oyak uyduramamasa, teknolojik gelişim hızına insanın geliştirilmiş yeteneklerinin yetişememesi ya da kişinin kendi yeniliğine gereğini duymaksızın, kolay fakat aldatıcı olduğu kadar tehlikeli da olan yollardan başarı arama alışkanlıklarından vazgeçememiş olmalarından kaynaklanmaktadır. Bu anlayış sonucu nice kişinin kendini aşma gereğine inanmış nice İslimsel kahraman da kariyer yapmaktadır. İster okulda, İster kulüpte olsun verilen sportif uğraşların temelinde hizmet öncesi ve hizmet içi aşamaları ile «meslek» eğitimi bulunmalıdır. Hızlı gelişmler, özellikle bunlar yakından izleyenleri daha büyük bir hızla eskimektedir. Artık bilgi ve becerilerdeki geçerlilik bir ömürboyu devam etme özelliğini yitirmiştir. Antrenörlük gibi, liderliğin ve İnandırıcılığın sözkonusu olduğu bir meslekte ilk koşul örnekte olmaktır. Örnek olma özvesinde bulunmayan kişi toplumsa hizmet götürme uğraşında rol alamaz. Antrenör, okulda çocuğun gücelerinin meydana çıkanlarak geliştirilmesine izleyerek kulübünde verdiği uğraşlarla bu güçleri yöndendirip olgunlaştırarak hedaledigi ölçülere ulaşmalarını sağlamalıdır.

Eğitek takimin çalışmalar sonunda nereye vardığını bilmeden verilen uğraş, «dostlar alış-veriştə görünü ondayızgondan öte gidemez. Çalışmaların sonucunun ne ne olduğunu bilmenin yolu, Ölçme ve değerlendirmeyi devreye sokar. Hedefine ne ölçüde yaklaşıldığında ve gelecek çalışmaların şeklini saptamak için bize ipucuları verir. Aynı zamanda antrenör kendi çalışmalarını da değerlendirerek, yöntem ve araçlarını geliştirmek olanağı bulacak ve böylece, yöneticilerine takımı ile ilgili gerçekçi bilgiler de verebilecektir. Bu bilgiler bir yerde antrenörün güvencesi sayılır. Aksi halde, gerçeğe yakın bilgiler verdiği kabul edilen fizyotojik ve teknik testler yoparak futbolcusu ve yöneticisi ile belli doğrularda birleşme ortamı hazırlanmış bir antrenörün savunması pek İnandırıcı olmasa gerek.

SPORCU OLARAK CEZALANDIRILAMAYAN SALMAN BU KEZ MEMUR OLARAK SORUŞTURULACAK

Kahlar kurban olarak hasta Salman'ı seçti

- Bilindiği gibi Balkan Şampiyonu Sadık Salman, gazetemizde yeralan açıklamaları nedeniyle, Atletizm Federasyonu tarafından "sporculukla bağdaşmayan sözler söylemek, ayrıca açıklamalarında yöneticilere hakaret ve tahkir etmek" iddiasıyla Beden Terbiyesi Merkez Ceza Kurulu'na verilmiş ancak Salman'ın gazetemizde çıkan açıklamalarında bir suç unsuru bulunmadığı ceza kurulunca belirtilmişti
- Salman'ın hastalığı nedeniyle Ağrı'ya gidişini fırsat bilen federasyon yetkilileri ünlü sporcuyu teftiş kuruluna verdiler. Şimdi Salman'ın memurluktan atılması için çalışmalar yapılıyor.

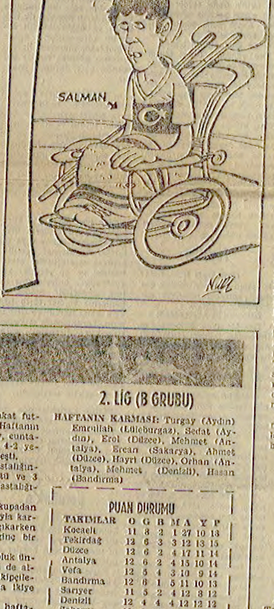

Ankara (Politika) — Gazetemizde çıkan bir açıklaması nedeniyle «sporculukla yakışmayan sözler söylemek ve yöneticilerini taltız etmek» gerekçesiyle BYGM Merkez Ceza Kurulu'na verilen ünlü sporcu Sadık Salman, Merkez Ceza Kurulu'nda cezalandırılmamıştı. Kim, ayrı gerekçelerle bu kez BYGM Teftiş Kurulu'na verildi. Ceza Kurulu'na sporcu olarak sevkedilen Salman, bu kez Teftiş Kurulu'nda memur olarak soruşturulacak.

Bilindiği gibi Balkan şampiyonu ünlü sporcumuz Sadık Salman, gazetemizde yer alan açıklamaları nedeniyle Atletizm Federasyonu tarafından, sporculukla bağdaşmayan sözler söylemek, ayrıca açıklamalarında yöneticilere hakaret ve tahkir etmek iddiasıyla Beden Terbiyesi Merkez Ceza Kurulu'na verilmiş, ancak Salman'ın gazetemizde yer alan açıklamalarında bir suç unsuru bulunmadığı Ceza Kurulu'nca belirtilmişti. Atletizm Federasyonu yetkilileri Salman'ın Beden Terbiyesi Ankara Bölge Müdürlüğünde çalıştırılan kadrosu ile çalıştırılmayı hatırlayarak, bu kez de Salman'ın «Memurlu Yasası'na göre memurluğunu basına açıklama yapmayacağı» gerekçesiyle Beden Terbiyesi Teftiş Kurulu'na vererek hakkında soruşturma açılmasını istediler. Bu gelişmeler geçtiğimiz ay içinde bütün hatırlanacak olan hastalanarak yan kuşmuş ve İsmeye başlamış ve bundan ötürüdür ki Ağrı'ya ailesinin yanına gitmişti. Salman'ın Ağrı'ya gidişini fırsat bilen federasyon yetkilileri ayrıca Teftiş Kurulu'na yaptıkı İnbarda Salman'ın Ankara'da bulunduğu süre İçinde İstiklal Madalyası'nda ilin almadığını ve güvenlik çalışma defterini İmzalmadığını öne sürdüler. Atletizm Federasyonu'nun yaptığı İnbar üzerine Teftiş Kurulu'nca hakkında soruşturma açılan Salman'ın memurluktan atılması doğrultusunda çalışma yapılmaktta.

Ünlü sporcu Sadık Salman geçtiğimiz ay İçinde evlenmiş ve Ankara'da kiralık bir ev tutarak yerleşmişti.

10 Federasyona yeni başkan atamaları yapıldı

- Genel Müdür Yardımcılıklarına Tolga Yağızlı ve Mesut Erbayraklar getirildi

Ankara (A.A.) — Beden Terbiyesi Genel Müdürlüğü'ne bağlı federasyonlara yeni atamalar yapıldı. Bu arada Bisiklet Federasyonu Başkanı Hürrem Solaklar ile Jimnastik Federasyonu Başkanı Tahsin Albayrak görevlerinden alındı.

Beden Terbiyesi Genel Müdür Vekili Refaiddin Şahbilgin'den yaptığı açıklamaya göre yeni atanan federasyon başkanları şunlar: Atletizm Federasyonu: Tahir Sayıoğlu

Atletizm: Nüri Turan

Basketbol: Osman Sabahoğlu

Binicilik: Uysa Çokay

Jimnastik: Nihat Yılmaz

Eskrim: Arif Nusret Say

Futbol ve Teakvon-Do: Cihat Usan

Yelken: Rauf Karot

Bisiklet: Engin Heyimez

Öte yandan, Beden Terbiyesi Genel Müdür Yardımcılıklarına da dün yeni ata malar yapıldı ve sporla ilgili Genel Müdür Muavinliği'ne Tolga Yağızlı, İnsan İlişkileri ile Halk müdür yardımcılığına da Mesut Erbayraklar getirildi.

Görevlerinden alınan Maz har Vardar ile Beden Terbiyesi Genel Müdürlüğü müşavirliklerinde görevlendirilen.

1. TÜRKİYE LİGİ

Türkiye 1. Liginde gokü fakat futbolsuz bir hafta daha geçti. Haftanın en fazla gol atan takımı Altay, cuntacıkadan kurulu Fenerbahçe'yi 4-3 yenerken İlg İkinciliğine de yerleşti.

Galatasaray gol kısırlığı hastalığından kurtulma çabasında gönüldü ve 3 golle Orduspor'u yendi ama hastalığına tedavi henüz bulamadı.

Beşiktaş hafta ortasında kupadan elenince taraftarların protestosuyla karşılaştı. Takımları İlg maçına çıkarken tribünler sırtlarını dönerek İlgiç bir eylem sergiledilar.

Lider Trabzonspor namağlupluk unvanını korurken 9. berberliğini de alda. Yüzünün puanlar İlderin takipçileriyle arasındaki puanı sonunda İkiye düşürdü.

Toplam 16 golün atıldığı 13. haftada da İlgiçen kopmalar olmadı.

Bu hafta sonunda F. Almanya maçı nedeniyle İlg maçı yok. Bilindiği gibi 11. hafta maçları da Galler maçı nedeniyle tehir edilmişti.

Haftanın Takımı: Altay

Haftanın Futbolkusu: Nevruz (Altay)

Haftanın Karması: Eser (Galatasaray), Selahattin (Eskişehir), Fatih (GS), Hayri (G. Antep), Oktay (Diyarbakır), Nevruz (Altay), Hüseyin I (G. Antep), K. Mehmet (Bursaspor), Reşit (Diyarbakır), Nevzat (Adana D. Spor), Murat (Altay).

PUAN DURUMU

TAKIMLAR	O	G	B	M	A	Y	P
Trabzon	13	4	9	0	9	4	17
Altay	13	5	5	3	15	12	15
Beşiktaş	13	5	5	3	15	12	15
Rize	12	6	2	4	16	13	14
Gaziantep	13	5	4	4	11	9	14
Göztepe	13	4	5	4	13	14	13
Bursa	13	4	5	4	10	11	13
Eskişehir	13	3	7	3	10	11	13
Ad. D. Spor	12	4	4	4	13	9	12
Fenerbahçe	13	3	3	6	14	19	12
Galatasaray	13	2	8	3	10	12	12
Diyarbakır	13	4	4	5	10	13	12
Adanaspor	13	4	3	6	12	13	11
Zonguldak	13	2	7	4	9	10	11
Orduspor	12	3	5	4	10	13	11
Kayseri	13	1	7	4	6	11	9

2. LİG (B GRUBU)

HAFTANIN KARMASI: Turgay (Aydın) Emrullah (Göleborlu), Sefat (Aydın), Erol (Düzce), Mehmet (Antalya), Ercan (Sakarya), Ahmet (Düzce), İlyas (Düzce), Orhan (Antalya), Mehmet (Denizli), Hasan (Bandırma)

PUAN DURUMU

TAKIMLAR	O	G	B	M	A	Y	P
Kocaeli	11	8	3	1	27	10	13
Fethiye	12	6	5	1	23	12	13
Düzce	12	6	2	4	17	11	14
Antalya	12	6	2	4	15	10	14
Vefa	12	5	4	3	10	9	14
Bandırma	12	6	1	5	11	10	13
Sarıyer	11	5	2	4	12	8	12
Denizli	12	4	4	4	12	13	12
Sakarya	12	3	5	4	10	10	11
Altınordu	12	3	5	4	11	13	11
Isparta	12	3	4	5	10	18	10
Aydın	12	2	4	6	11	15	10
Edirne	11	4	1	6	10	12	9
Lüleburgaz	11	2	5	4	8	11	9
Tirespor	12	3	2	7	15	16	8
Balıkesir	12	3	2	7	7	10	8

2. LİG (A GRUBU)

HAFTANIN KARMASI: Fizik (Samsun) Kemal (Mersin), Mahmut (Sivas), Cüneyt (Şekerspor), Asım (Karabük), Talat (Elazığ), Sinan (Samsun), Mücellip (Mersin)

PUAN DURUMU

TAKIMLAR	O	G	B	M	A	Y	P
Mersin	14	8	4	2	12	7	20
Dizlo	14	8	3	3	17	7	19
Ankaragücü	14	7	4	3	20	11	18
Giresun	14	6	6	2	15	9	18
Şekerspor	14	5	7	2	13	8	17
Kırıkkale	14	6	3	5	18	12	15
Karabük	14	4	7	3	6	9	14
Erzurum	14	5	4	5	9	11	14
Samsun	14	5	3	6	9	11	13
Konya İ. Y.	14	3	6	5	14	17	13
Urfa	14	4	4	6	9	13	12
Elazığ	14	4	3	7	11	17	11
Sivas	14	3	1	8	12	20	11
Ank. D. Spor	14	1	4	9	7	18	6
Esk. D. Spor	14	3	2	9	11	21	8

500 KURUŞ YIL 6 SAYI 2336
SALI 11 ARALIK 1979
EKONOMİ
Politika
SAVAŞSIZ SÖMÜRÜSÜZ BİR DÜNYA İÇİN
SBKP Merkezçilik - Leninizm Dergisi
Leninizm ve ULUSAL SORUN
200 TL.
KONUK YAYINLARI POSTA KUTUSU: 749 İSTANBUL
TEMEL DAĞITIM HİZMETİ LTD. ŞTİ. ORHANİYE İŞHANI NO:6 KAT 1 DA CAĞALOĞLU İST.

NATO kış dönemi toplantısı başladı

PERSHİNG-2 VE CRUISE FÜZELERİ YARIN GÖRÜŞÜLECEK

- ABD Pershing - 2 ve Cruise füzelerini kabul etmeleri için Batı Avrupa'ya baskıyı yoğunlaştırıyor
- Amerika Dışişleri Bakanı Batı Avrupa'ya gülüş füzeler ve İran'a baskı konusunda daha geniş destek arıyor
- Danimarka'nın birçok kentinde füzelere karşı gösteriler düzenlendi
- Deneme uçuşu yapılan 14 Cruise roketinden 8 tanesi düştü

Haber Merkezi — Pershing-2 ve Cruise füzelerine karşı bazı Batı Avrupa ülkelerinin olumsuz tavır almaları üzerine Carter yönetimi baskı girişimlerini hızlandırdı. Bir açıdan, yeni füze planını görüşecek olan NATO Bakanlar Konseyi toplantısının hemen öncesinde ABD Dışişleri Bakanı Cyrus Vance Batı Avrupa gezisine çıktı. Gyrus Vance'un, yeni füze planının yanısıra İran - ABD İlişkilerinde de Batı Avrupa ülkelerinin ABD'ye daha geniş destek vermeleri konusunda ısrarlı olduğu bildiriliyor. Bilindiği gibi bazı Batı Avrupa ülkeleri, ABD'nin İran'a askeri müdahale girişimleri karşısında da olumlu tavır almaktan kaçınıyorlar.

Öte yandan, Sovyetler Birliği Komünist Partisi Merkez Komitesi organı Pravda gazetesi, ABD'nin, Brüksel'de yapılacak NATO toplantısı arefesinde, Batı Avrupa'yı Amerikan füzelerinin kabulü konusunda ikna ettiğini ve bu füzelerin Batı Avrupa gezisine çıktı. Gyrus Vance'un, yeni füze planının yanısıra İran - ABD İlişkilerinde de Batı Avrupa ülkelerinin ABD'ye daha geniş destek vermeleri konusunda ısrarlı olduğu bildiriliyor. Bilindiği gibi bazı Batı Avrupa ülkeleri, ABD'nin İran'a askeri müdahale girişimleri karşısında da olumlu tavır almaktan kaçınıyorlar.

Öte yandan, Sovyetler Birliği Komünist Partisi Merkez Komitesi organı Pravda gazetesi, ABD'nin, Brüksel'de yapılacak NATO toplantısı arefesinde, Batı Avrupa'yı Amerikan füzelerinin kabulü konusunda ikna ettiğini ve bu füzelerin Batı Avrupa gezisine çıktı. Pravda, Norveç ve Hollanda Başbakanları ile Danimarka Dışişleri Bakanının Washington'a yaptıkları son ziyaretleri hatırlatarak, ABD nin Kuzey Atlantik'teki kilçik müttefiklerinin ABD'ye kulak asmadığını belirtiyor.

Pravda, gerek Beyaz Saray'daki, gerekse ABD Dışişleri Bakanlığı'ndaki Amerikalı resmi görevlilerle, Washington'un füzeler planının Brüksel'de onaylanmasında

(Dev. Sa. 7. Sü. 9de)

KOÇ HOLDING, DİZEL MOTORU YAPIMINA TALİP

- Koç Holding'in, Philip Morris şirketi ile anlaşarak Marlboro sigarası fabrikası kuracağı öğrenildi
- Osman İKİZ

Koç Holding kuruluşlarından Türk Traktör Fabrikası yetkilileri 1973 yılından bu yana dizel motoru yapmak olanak durumda olduklarını ancak devletin bu alandaki tecrübesi TÜMOSAN'a devretiğini TÜMOSAN'da dizel motor yapmayarak savuşrandığı ya yol açtığını öne sürüyorlar.

Koç Holding yetkililerinin motor üretmiyle ilgili fabrikalara dözenlenilen sözde gazetelerde yaptıkları sonkatamalarda dizel motoru üretimine talip olduklarını bu yönde gerekli teslerde sahip bulundukalarını belirtiler. Şu anda dizel motorunun yıldda elisini yerli olarak üretikberi ancak yaydeğen Koç Holding yetkilileri. Dört tüg fabrikasında motor sövdalanın ve bir çok aksamı ana yapıldığını, Aksi halde fabrikasında da kalitesi çelik üretimine geçildiğini, olanak tanınırsa motor üretiminin gerçekleştirilebileceğini söylediler.

TÜMOSAN

1973 yılında hükümete verdikleri protede dizel motor-

(Dev. Sa. 7. Sü. 7de).

Korutürk'e İGD'nin kapatılmasını kınayan kartlar yağıyor

İstanbul (Politika) — İstanbul'da yürürlüğe İlerici gençlik, dün sabah erken saatlerde Kadıköy, Taksim ve Bakırköy postanelerinden

(Dev. Sa. 7. Sü. 2de)

Korutürk'a kart-post gönderen gençler ücüncü kuyruklar oluşturuyu.

Sıkıyönetim İLD'yi de kapattı

İstanbul (Politika) — İlerici Liseliler Derneğinin çalışmaları İstanbul Sıkıyönetim Komutanlığı tarafından durdurulduğu. Derneğin faaliyetlerinin İstanbul Sıkıyönetim Komutanlığı'nın 6.12.1979 tarihli bir kararıyla kısıtlandığı öğrenildi. Derneğin genel merkezinde kapatılmasıyla, yurt çapındaki şube ve temsilcilikleri-nin de faaliyetleri durdurulmuş oldu.

İzmir ve İzmit'te İLD şubelerinin İstanbul Sıkıyönetim Komutanlığı'nın kararı üzerine mühürlendiği de bildirildi.

Bilindiği gibi sıkıyönetim daha önce TÜS-DER, İKD, İGD, DEV-GENÇ ve Genç-Öğretmen'de de kapamıştı.

"Katilleri kaçıranlar, cenaze törenine saldırdı,,

Tütengil'in cenazesinde çıkan olaylarda yaralananlar.

- TIP: "Faşistlerin serbestçe düzenledikleri cenaze töreni, ilericilere yasaklandı. cenaze törenine katılma hakkı bile çok görüldü"
- BANK - SEN: "Tütengil'in cenazesinin engellenmesi olayı, faşist çetelerin gemi azıya aldıkları şu günlerde yürekelnmelerine yarayacaktır."
- DİSK: «Siyasi iktidar bir polis devleti oluşturmayı amaçlıyor»
- 1 kişinin öldüğü olaylar sırasında 105 kişinin gözaltına alındığı açıklandı

Haber Merkezi — Faşist bir saldırı sonucu öldürülen Prof. Cavit Orhan Tütengil'in cenazesinin kaldırılması sırasında halka; öğretim üyelerinin, öğrencilerin ve gazetelerce karşı girişilen terör üzerine tepkiler sürerken olaylarda gözaltına alınanların sayısının 105 olduğu açıklandı.

TIP: «CENAZE TÖRENİNE KATILMA HAKKI BİLE ÇOK GÖRÜLDÜ»

Tütengil'in cenaze töreninde ektirilen terör olayı ile ilgili olarak bir açıklama yapan Türkiye İşçi Partisi Basın Bürosu Şefkatli Gündüz Muthay «Faşizmin hattatlıkı Prof. Tütengil'in cenazesinde bulunmaktan başka amaçları olmayan yurttaşlara bu haklarını kullanmaları bile çok görülüdü» dedi. TIP'in açıklamasında şöyle denildi:

«Yaradan terör ortamından, birbiri ardına işlenen cinayetlerden yılı başka yaşalarını çıkarmak için yaratılanma hesabı yapan iktidar, kitlelerin demokratik hakkıdırlarına cenaze kaldırmak planında dahi fırsat

(Dev. Sa. 7, Sü. 4de)

Acıklı bir güldürü!

Korutürk: Yerelfında devleti İşgal edanleri ben de merak ediyorum

Rauf Tamer: Ey AP! 48 saatlin kalırı, Korkunç cinayetler İşlenecek

Haber Merkezi — Cumhurbaşkanı Fahri Korutürk İstanbul Valiliği'nde ilçeyetti sırasında yaptığı konuşmada, İstanbul Üniversitesi Rektörü Haluk Alp'in öncekî gün Tütengil'in cenaze töreninde yaptığı konuşmayı yıkıntıdı. Korutürk, "Devleti yerelfından kimlerin İşgal ettiğini Kendisine sorun. Devlet Başkanı da bunu merak ediyor deyin" şeklinde konuştu. Korutürk'ün "Merak"ın dile getirdiği gün, Yeniçağ Gazetesinde Rauf Tamer, AP'ye 48 saat kaldığını anor ediyor ve "48 saat sonra büyük cinayetler İşlenecekgini" yazıyordu.

Korutürk, İstanbul Üniversitesi Rektörü Haluk Alp'in Cavit Orhan Tütengil'in cenazesi konusunda yaptığı konuşması

(Dev. Sa. 7. Sü. 8de)

66 il'in Emniyet Müdürü değiştirildi

Haber Merkezi — İçişleri Bakanlığı 66 ilin Emniyet Müdürü'nün değiştirildiğini açıkladı. Açıklamaya göre Ankara Emniyet Müdürlüğü'ne Reşat Akkaya, İstanbul Emniyet Müdürlüğü'ne Sükrü Balcı, İzmir Emniyet Müdürlüğü'ne Yılmaz Kemal Sezgin, Adana Emniyet Müdürlüğü'ne İse Hasan Sayılı görevlendirildi.

Tuncell Emniyet Müdürü İse görevinde kalmıştır.

Yeni atanan Emniyet Müdürlerinin İlçeleri şöyle sıyrılı:

Adana: Hasan Sayılı, Aydın: Ömer Yüksel Tuncel, Afyon: Recep Şankoğlu, Ağrı: Zekeriye Polat, Amasya: Zeynel Abidin Aksoy, Antalya: Ahmet Tevfik Özün, Ankara: Reşat Akkaya, Artvin: Şükrü Yıldırım, Ayder: Ali Rıza Gökbiraşil, Bahkesir: İbrahim Kıyıtan, Bilecik: Ozcan Atabay, Bingöl: Ayhan Sarıyanan, Bitlis: Mehmet Can Ça yen, Bolu: Ümit Kamer, Burdur: Hakkı Yahşaoğlu, Bursa: Alpaslan Bilginer, Çanakkale: Şinasi Bayındırlı, Çankırı: Fevzi Çalıskan, Çorum: Nail Bozkurt, Denizli: Sami Altan, Diyarbakır: Ahmet Kırıkaşre, Edirne: Sami Gökmeyman, Elazığ: Hasan Gözeş, Erzincan: Kamil Tezcan, Erzurum: Mehmet Köle demir, Eskişehir: İsmail Çatan, Gaziantep: Ferdi Erdaş, Giresun: Barınanettiğe İmamoğlu, Gümüşhane: Ömer Isın, Hakkarli: Yusuf Uzar, Hatay: M. Nesdil Çetinkaya, İstanbul: Şükrü Balcı, İzmir: Yılmaz Kemal Sezgin, İçel: Emsatara Kırdoğan, Isparta: Salim Hasa, Kars: Salih Isık, Kastamonu: Adan Şüreyin, Kayseri: M. Ali Özer, Kırklareli: Hüdavardi Bayıldı, Kırşehir: Ali Sakallı, Kocaeli: Abdurrahman Yücelen, Konya: Hamza Eğlu, Kütahya: İbrahim Uluso, Malatya: Vahit Kerem Manisa: Necdet Mehair, Kahramanmaraş: Mehmet Oğuz Mardin: İsmail Hakkı Arıkan, Muğla: Nuri Kılıçan, Muş: Alpaslan Aslan, Nevşehir: Zivor Öktem, Niğde: Hikmet Yanbir, Ordu: Salip Göksel, Rize: Adil Güzen, Sakarya: Cemalettin Esim Samsun: Coşkun Akıme rlç, Siirt: Mustafa Hereğmer, Sinop: Turgut Bozan, Sivas: Cemalettin Erkem, Tekirdağ: Salim Akderi, Tokat: Korkut Özdeş, Trabzon: Hamdi Ardalı, Urfa: Abdullah Seliç, Uşak: Atilla Aksoy, Van: Fethi Gürdüz, Yozgat: Yılmaz Arslan, Zonguldak: M. Emin Gülmen.

DİĞER GÖREVDEN ALMALAR

Bu arada Başbakanlık Yüksek Denetleme Kurulu Başkanı ve 6 üyesinin görevden alınması kararlaştırıldı. Yüksek Denetleme Kurulu Başkanı ile 14 üyesinin 6'sının değiştirilmesine ilişkin kararname Bakanlar Kurulu üyelerinin İmzasına çıkıldı.

Ticaret Bakanlığı Müsteşarı Turgut Çankıt da görevinden alındı. Çankırı'nın yerine Demirel'e yakınlığı ile tanınan Şeker Şirketi Ticaret ve Sanayiine Dairesi Başkanı İsmail Hakkı Tekin'in Müsteşar Yardımcılığı'na MG döneminden Müsteşar

(Dev. Sa. 7. Sü. 6da).

- ŞÜKRÜ BALCI İSTANBUL, YILMAZ SEZGİN İZMİR, REŞAT AKKAYA ANKARA, HASAN SAYGILI DA ADANA EMNİYET MÜDÜRLÜĞÜ'NE ATANDI
- İÇİŞLERİ BAKANLIĞI, GÖREVDEN ALINAN BAZI VALİLER HAKKINDA SORUŞTURMA AÇACAK
- MİT ESKİ GÖREVLİSİ, 12 MART DÖNEMİ SORGULAMALARINDA BULUNAN BÜLENT ÖZTÜRKMEN TİCARET BAKANLIĞI MÜSTEŞAR YARDIMCILIĞINA GETİRİLDİ
- BAKANLIKLARDAKİ BÜYÜK ÇAPTA ATAMALAR SÜRÜYOR. DEVLET PLANLAMA TEŞKİLATI'NDA HEMEN HEMEN TÜM PERSONELİ DEĞİŞTİRİLDİ

FAŞİSTLER EĞİTİM BAKANLIĞI'NI BASTI

Ankara (ANKA) — MHP eğitimli bir grubun dün öğleden sonra Milli Eğitim Bakanlığına gelerek bir kısım personele sataşılığı bildirildi.

Milli Eğitim Bakanlığı sicil kısmında çalışan memurların verdiği bilgiye göre, bir kısmının sıfatı olduğu anlaşılan 60 kişilik bir grup sicil servisine gelerek personele söz

KONUK YAZAR

Bir propaganda konuşması

Prof. Dr. Türkkaya Ataöv

Bir hafta önce, İsrail Yüksek Mahkemesi üyesi olan bir, Siyasal Bilgiler Fakültesi'nde bir grup öğretim üyesi ile öğrencilere «Arap-İsrail Çatışmasının Hukuksal Yönü» denebilecek bir ekseni çerçevesinde konuşma yapmış ve sorulan bazı soruları da yanıtlamış. Ben konuşmayı dinlemedim. Önce, hâlâ irim olmadı. Ancak, dinleyenlerden bazılarının mektuplarına bakılırsa, konuşmacı kolay kabul edilemeyecek savlar ileriye sürmüş. Sanırım, bu tür yanıtlamaların muhtaç yanıtlamak gerekir.

Önce, konu daha başında yanlış yollara sevkedilmiş bilimde ortaya koyuyor. Bütün bilim dallarında asıl önemli olan, sorunun ilk başında, daha birincil aşamada nasıl formüle edildiği, ortaya ne biçimde konduğudur. Konu daha başında yanlış ya da eğri oturtulduğunda, matematiksel yöntemler kullanılsa bile, sonuç ancak yanlış olacaktır. Oysa, konu «Arap-İsrail çatışması» değil, Filistin sorunudur. Bu noktayı biraz biraz bellemek için bir tencere yapılan ve diyelim ki, bir evin önünde duran bir genç bıçakçı kişi tarafından kazınıyor.

Genelin kardeşleri kaçırılarak bir kamıyla kavgaya tutuşuyorlar. Ama sağdıçlarımız birkaçı delikanlıyı çoktan oradan uzaklaştırmuştur. Geride kalanlar kavgayı sürdürüyorlar. Kavga, polis de karışıyor ve seyirciler bahsa girişide büyüyor. Kavgayı seyredip çatışmanın nedenini bilmeyenlerden bir kısmı dışüse artık bir son verilmesini de istiyorlar. Ancak, kavganın nedeni kardeşlerden birinin kaçırılmış olmasıdır. O bulunup getirilmedikçe, kavga durmuş ve adalet yerini bulamaz. Kaçırılanın hakkın tek ilim eğilmeden doğuşunlere sıkıştırılmasına önemle de kaçırılan olayın ötesinde, sorunun ilk başında, daha birincil aşamada nasıl formüle edildiği, ortaya ne biçimde konduğudur. Konu daha başında yanlış ya da eğri oturtuldu ise, matematiksel yöntemler kullanılsa bile, sonuç ancak yanlış olacaktır. Oysa, konu «Arap-İsrail çatışması» değil, Filistin sorunudur. Bu noktayı biraz biraz bellemek için bir tencere yapılan ve diyelim ki, bir evin önünde duran bir genç bıçakçı kişi tarafından kazınıyor.

Genelin kardeşleri kaçırılarıyor sonra, konuşmacıya atıfen bana mektupla bazı yahut yanlışlara dikkati çekmek zorundayım.

Bir defa, İsrail kurulmadan önce böyle bir devleti gerektiren Yahudi nüfusunun Filistin'de yaşıyan bir azınlık olduğu da Dünyevi ve kariyeyi ve seyrelişi bahsa girişide büyüyor. Kavgayı seyredip çatışmanın nedenini bilmeyenlerden bir kısmı dışüse artık bir son verilmesini de istiyorlar. Ancak, kavganın nedeni kardeşlerden birinin kaçırılmış olmasıdır. O bulunup getirilmedikçe, kavga durmuş ve adalet yerini bulamaz. Kaçırılanın hakkın tek ilim eğilmeden doğuşunlere sıkıştırılmasına önemle de kaçırılan olayın ötesinde, sorunun ilk başında, daha birincil aşamada nasıl formüle edildiği, ortaya ne biçimde konduğudur. Konu daha başında yanlış ya da eğri oturtuldu ise, matematiksel yöntemler kullanılsa bile, sonuç ancak yanlış olacaktır. Oysa, konu «Arap-İsrail çatışması» değil, Filistin sorunudur. Bu noktayı biraz biraz bellemek için bir tencere yapılan ve diyelim ki, bir evin önünde duran bir genç bıçakçı kişi tarafından kazınıyor.

Genelin kardeşleri kaçırılarıyor sonra, konuşmacıya atıfen bana mektupla bazı yahut yanlışlara dikkati çekmek zorundayım.

Bir defa, İsrail kurulmadan önce böyle bir devleti gerektiren Yahudi nüfusunun Filistin'de yaşıyan bir azınlık olduğu da Dünyevi ve kariyeyi ve seyrelişi bahsa girişide büyüyor. Kavgayı seyredip çatışmanın nedenini bilmeyenlerden bir kısmı dışüse artık bir son verilmesini de istiyorlar. Ancak, kavganın nedeni kardeşlerden birinin kaçırılmış olmasıdır. O bulunup getirilmedikçe, kavga durmuş ve adalet yerini bulamaz. Kaçırılanın hakkın tek ilim eğilmeden doğuşunlere sıkıştırılmasına önemle de kaçırılan olayın ötesinde, sorunun ilk başında, daha birincil aşamada nasıl formüle edildiği, ortaya ne biçimde konduğudur. Konu daha başında yanlış yollara sevkedilmiş bilimde ortaya koyuyor. Bütün bilim dallarında asıl önemli olan

İşçi liderleri konuşuyor

Toplusözlesmeler ve sendikalar arası eylem birliği

- Baysen Genel Başkanı Özhasırcı: «İşçi sınıfının birliği için tüm çabamızı sarfedeceğiz»
- Yol-İş Genel Sekreteri Saraç: «DİSK ve Türk-İş tabanının istemleri aynıdır, ortaktır»

Yol iş ve Baysen de eylem birliğinden yana

— 5 —

Türk-İş'e bağlı Yol-İş Sendikası ile DİSİK'e bağlı BAYSEN Sendikaları 1980'in ilk aylarında bayındırlık işlerinde çalışan 120 bin dolayında işçi için toplusözleşme görüşmelerine girecek. Yol-İş bu işkolunda Türk-İş'e bağlı sendikaların federasyonu olarak 800 işyerinde 112 bin işçinin sözleşme görüşmelerine girerken BAYSEN de bayındırlık işlerinde çalışan 8 bin işçinin ekonomik çıkarlarını savunmak için sözleşme görüşmelerine başlayacak.

İki sendika da çoğunluğu kamu işyerlerinde çalışan işçiler için bakanlıklar düzeyinde görüşmeler yapacak. Bu nedenle Yol-İş ve BAYSEN Sendikalarının karşısında Demirel Hükümetinin bakanlıkları yer alacak. Görüşmelerin zorlu ve çetin geçeceğinin belirtisi olan bu durum ilk örneğini geçtiğimiz hatta verdi. Demirel hükümetinin Köy İşleri Bakanı, Yol-İş Federasyonuna bağlı YSK-İş Sendikasının 40 nın işçi için imzalamış olduğu sözleşmeyi geçersiz sayıp MİSİK'e bağlı sendikayı bu işyerlerine sokmaya çalıştı. Bu nedenle bundan sonra da gündeme gelecek sözleşmelerde de sorunlar çıkacağı kaçınılmaz görünüyor.

İşte bu koşullarda Yol-İş baskılara karşı direnecefini açıklarken BAYSEN de Yol-İş ile dayanışma içinde olduğunu açıkladı. Diğer yandan yükümlerce işçiyi ilgilendiren sözleşme döneminde sendikaların güç ve eylem birliği içinde olması gerektiği belirten Yol-İş Genel Sekreteri Muzaffer Saraç ve BAYSEN Genel Başkanı Cevat Özhasırcı «Toplusözleşme ve Eylem Birliği» konusunda gazetemize şu açıklamaları yaptılar:

MUZAFFER SARAÇ: «ÜCRETLER SINIRLANDIRILAMAZ»

«Önümüzdeki günlerde federasyonumuza bağlı 800 İşyerinde çalışan kamu kesimindeki 112 bin İşçinin toplusözleşme görüşmeleri başlayacaktır. Şu anda kurullarımızın öngördüğü ilkeler uyarınca toplusözleşme hazırlıklarıma başlamış bulunmaktadır. Teslis ettiğimiz İlkeye göre her dönem olduğu gibi toplu sözleşmelerindeki sosyal ve parasal talepleri İşyerlerindeki İşçiler saptamaktadır. Bu talepler tüm sendikalarımıza kurullarında görüşüldükten sonra federasyon kurullarında görüşülecek. Talep İlerimiz kesinlik kazanacaktır. Yani o aşamada, taleplerimiz konusunda bizim yönetcilerr olarak bir şey söylememiz mümkün değildir.

Enflasyonun şaha kalktığı bu dönem da, İster uluslararası İster ulusal, siyasal ve ekonomik kuruluşlar istediklerti kararı vereb İlirler. Bizi kendi taleplerimiz İlgilendirir, Bunların, bu talepler önüne koyacağı her engel, İşçi sınıfının gücüyle aşılır.

Son iki yılda saha kalkan fiyatlar önünde siyasi İktidarın ücretleri sınırlandırma yönündeki girişimleri büyük bir yanlıştır.»

CEVAT ÖZHASIRCI: «İLERİ HEDEFLER İÇİN SAVAŞIM VERİLECEKTİR»

«Sendikamız BAYSEN 1.3.1980 tarihinde ört ayrı İşyerenle toplusözleşme masasına oturacak. Toplusözleşmeler toplam 7-8 bin İşçiyi kapsayacaktır.

Parasal konularda, sözleşmenin İki yıllık olışu dikkate alınarak daytılmak istenilen toplumsal anlaşmaların ke ntıtıkla dışına çıkılacaktır. 1.1.1982 yılına kadar gelişebilecek ekonomik durum dik kate alınacaktır.

Gündeliklere alınacak zamlardan ayrıca İkramiye, giyecek, yakacak ve tahsil yardımları gerçekçi rakamlara ve enflekik durumlarında alınan kıdem tazminatı ve hizmet İkramiyesi miktarları artırılacaktır. Doğum, Ölüm, evlenme gibi durumlarda ödenen yardımlar gerçekçi miktarlara çıkarılacak. kıdem zammi gündeme getirilecektir.

Sözleşmede hendiz yer almayan İzin paası ve buna İçerisi yeni maddeler İçin savaşım verilecektir.

Cumartesi Pazar günleri İşyerlerinde İtilen çalışma yapılmamaktadır. Bu fiili durumun sözleşmelerimizde de açık şekilde yer almasına çalışılacaktır.

İş güvenliği tam olarak sağlanacak, İşyeri disiplin kurullarında İhraç cezalarının yerilmesine olanak tanınmayacaktır.

Kreş sorunu Üzerine kararlılıkla gitdilecektir. Yönetime katılmada daha İleri hedefler İçin savaşım verilecektir.

1 Mayıs'ların İşçi sınıfımızın birlik, mücadele, dayanışma günü olduğunun sözleşmelerde yer alması İçin çalışılacaktır.»

MUZAFFER SARAÇ: «EYLEM BİRLİĞİ ZORUNLUDUR»

«Sendikaların güç ve eylem birliği gibi çok zorunlu bir İlkeyi bugüne dek gerçekleştirememiş olmaları hatta bunun örneğini bile vereremeşi olmaları ülkimiz verildiler. DİSK ve MESS, Hür Teşebbüs Konseyi dayanışmaları ve bu dayanışmanın boyutları, bugüne kadar sen İdıkları uygulamaya yetmemiştir. Ancak bu dönem ekonomik ve siyasal koşullar, en çetin sözleşme görüşmeleri bunu daha da hayati bir boyuta getirmektedir. Tüm demokrat sendikalar güç ve eylem birliğinin, dayanışmanın İçinde olmalıdır. Eylem birliği zorunludur.

DİSK ve Türk-İş tabanları arasında bir fark yoktur. İşçilerin İstemleri aynıdır, ortaktır. Görev tabana değil sendika yönetimlerine düşmektedir. Konfederasyonlardan başlayarak sendikalara kadar her düzeydeki yönetim bunun gerekliliğine inanmak zorundadır. Bununla İlgili somut ve umut verici gelişmeler gözlenmektedir. Ondördaki günlerde bu konuda çok olumlu gelişmelerin olacağını ummaktayız.»

CEVAT ÖZHASIRCI: «BİRLİKTEN DAHA KUVVET DOĞAR»

«Yübrinlerce İşçiyi İlgilendiren İçinde bulunduğumuz toplu savaşım döneminde İşçi sınıfı güçlü girmek ve bu savaşı muttaka kazanmak zorundadır. Bunun yolu -tekrerlefi yeniden ifade etmeye gerek yok- eylem ve güç birliğinden geçmektedir. O halde DİSİK'İL Türk-İş'İl ve bağımsız tüm İlerici sendikalar vakit geçirmeden bir araya relmeli ve bu eylem birliğini hayata geçirmelidirler.

İşbirliksel-tekelci burjuvaziye karşı güçlü olmak gerektiğini söylemiştik. Bunun İçin de İşçi sınıfının birliğinden söz ettik. Fakat sadece bu değildir elbette. Bizi güçlü kılan bir de İşçi sınıfımızın İttifakları var: Emekçi köylülük, İlerici Enternasyonallamış, evet bir sınıf sendikalarının her zaman savunagelidikeri bu yıtce İlke elbetta ki İşçiyi zor günlerde daha da önem kazanacaktır. Sanırım 79 MESS grevlerini unutmadık. Sorumuzda bizim eylem birliği İçin düşündüklerimiz İstenıyor. Buna yukarıda da cevap verdik. Ama tekrarlayalıma. Biz BAYSEN olarak hep İşçi sınıfının birliğinden yana fılık ve bu tutumumuz bundan böyle de aynı olacaktır. Biz kendi olanaklarımız İçinde bu birliğin sağlanması İçin tüm çabalarımızı sarfedecekiz. Ve şunu da eklemek İstiyorum. İşkolumuzda Türk-İş'İl, bağımsız İşçilerin haklarını savunan tüm İlerici demokrat sendikalarla eylem ve güç birliğinden yanayız. Bu bitim temel İlkelerimizdendir.»

Yarın: Yeni Haber-İş yöneticileri ne diyor?

Dünyada işkence sorunu

Dr. Selçuk ALSAN

- Şili'de Pinochet darbesinden sonra pek çok insan DNA tarafından kaçırıldı, bunlardan haber alınamadı
- Kadınlardan bir kısmının döl yatağına elektrik şoku verilmişti.

Vietnam'da zenci köleler gibi birbirlerine boyunlarından bağlanarak yürütülen Vietkong'lu savaş tutsakları.

Ana rahminde çocukların beynini tahrip ettiler

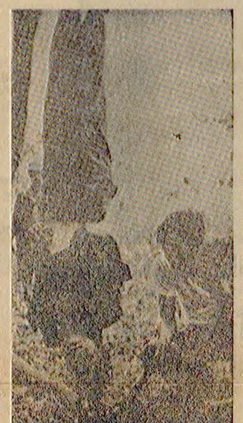

1976 yılı Temmuz ayında Amerikan Ortopsikiyatri Dergisi'nin 46 (3)'cü sayısında Berkeley'deki California Üniversitesinden Dr. Mara Pillsuk ve Dr. Lyn Ober dünyadaki İşkencelerle İlgili bazı açıklamalarda bulundular. Bu makaleyi okurlarımız İçin özetliyoruz:

Şili'de 11 Eylül 1973 faşist Pinochet darbesinden sonra, pek çok insan Şili Gizli Polis Örgütü DNA tarafından kaçırıldı ve bunlardan bir daha haber alınamadı. Doktorlar, öğrenciler, Allende yandaşları, kendilerinden kuşku duyulan askerler, çocuklar Çurçquince Adası, Chacbuco madeni ve Estadio Chile Stadyumu'ndaki toplama kamplarına dolduruldu, bu amaçla bazı gemiler de tutukevi olarak kullanıldı. Santiago tutuklevlerinde kadınların hiçbiri kristeri geçirdiği görüldü ve bunun nedeninin dişetlerine elektrik verilmesi olduğu anlaşıldı. Santiago tutukevlerine diğer kamplardan gelen gebe genç kızlarda saç yolunması, memelerde ve üreme organlarında yanıklar görüldü. Bu kadınlardan bir kısmının dül yatağına elektrik şoku verilmiş, bunun sonucunda ya çocuk düşmüş, ya da elektrikle beyni tahrip olmuş anormal çocuklar doğmuştu. Birçok gizli itirafname imzalatıldı. Amaç, korku yaratarak İnsan İradesini tam fe'c'h kıran getirmek ve böylece herkesin Cuntanın İstediği tipte bir İnsan olmasını sağlamaktı. Eski sosyalist İlderin eşi Paulena Allanuruno'ya kendi çocuklarının haykırısı olduğu söylenen bantlar dinletildi. ABD, Cuntayı ekonomik ve askerset açıdan desteklemeye başladı. ABD hükümeti, Şili'den Amerika'ya satınmak İsteyen Şili'li yurtsevierler kabul etmedi. ABD yardımıyla Brezilya'da kurulan OBAN İsimli yüksek İşkence okulundan Şili'ye getirtilen İşkence uzmanları, Şili polisine İşkence öğretmeye başladı.

VİETNAM'DA 200 BİN POLİTİK TUTUKLU VARDI

Vietnam'da ABD, Güney Vietnam polisine sosyal kontrolü sağlamak İçin yardım etti. 1961'de Michigan Üniversite si Devlet Çalışmalar Bölümü, OİA'nın Saygon İstekrarına polisiye önlemler vb. konularda yardımını sağlayan gizli kanal oldu. Bu yardımla Diem rejimi İçin Saygon'da büyük bir tutuklevi kurulduğu, Polisin rejimi İçin binlerce politik tutuklamalar yapılması sağlandı. 1973'de Güney Vietnam'da 200.000 politik tutuklu vardı. Tutuklanma gerekçesi hepsinde aynıydı: Ülkenin antikomünist ruhunu yıkmaya çalışmak. Vietnamlı rahip Chan Tirin (tutukevi reform komisyonudur) Güney Vietnam'da politik tutuklu sayısının ve İşkencelerin artmakta olduğunu bildirdi. Güney Vietnam'da kullanılan İşkence metodları şunlardı: Bu İşkencesi (tutukluların boğazın bağılma sınırına gelene kadar suyun altına batırmak), turnak sokmak, az bırakmak, kulaga ve son bağırsağa pirinç yenen tahta çubukları sokmak, duyarlı deri bölgelerine elektrik vermek. ABD Şili'de olduğu gibi, 1968'den 1973'e kadar 8 kat artmış bulunan Vietnam polisinin bütün gücelerini karşıladı.

YUNANİSTAN'DA İŞKENCE

Atina'da Albaylar Cuntasında tutuklananların sayısı kesin bilinmiyor, fakat İşkence yapıldığı kamıtlandı. Avrupa Konseyi bu İşkencelerl protesto etti ve Yunanistan Avrupa Konseyinden çıkartıldı. Tutukevlerinde, tutukluları savunan avukatlara bile İşkence uygulanıyordu. ABD, NATO kanalıyla Cuntaya ve Yunan Gizli Polisi KYP'ye yardım ediyordu. Gerçekte Albaylar Cuntası yaptıran da KYP idi. KYP, Yunan tutukevlerinde devamlı İşkence altında sorgu yapıyordu. Fransız George Pinet'ye göre, İşkencelerin ölüme yol açmaması İçin, İşkence sırasında doktorlar da hazır bulunuyorlu.

Brezilya'da «pembe oda» diye bilinen ultravioleje (mor ötesi) ışınlarla İşkence uygulanıyor, ayrıca kapalı devre televizyonları ile tutukluluara, ailelerine İşkence yapılıp seyrettiriliyorlu. Uruguay'da Montevideo askeri hastanesinde, bütün bir koğuşa İlaç İşkenceleri uygulanmakta idi. (Güney Amerika yerlilerinin Kürar denen kasları geçici olarak felç eden zehiri tutuklu boğulma sınırına gelene kadar damardan verilıyor ve kurban, tam boğulmak üzereyken, kurtarılıyordu.) Yine Uruguay'da, Mitrione Yeleşi diye bilinen bir İşkence ayrıtı kullanılmakta İdı, bu ayatı gözdesi geçitlip hava İle şişirildiğinde kahrolacak kadar, Mitrione ABD'den bir ABD örgütü subayının adıydı. Kuzey İrlanda'da IRA tutuklularına, duyularda yoksun bırakma İşkencesi uygulanmıştı. bu yöntemde tutuklu 5 duyudan yoksun bırakılarak delirtilmekte idi.

AİD İŞKENCEDE ÖNEMLİ ROL OYNUYOR

1973'de Pakistan ABD'den İşkence aygıtları almak istedi. ABD'nin dünyadaki İşkence olaylarına karışması; Uruguay'dan kaçan İç kişinin yaptığı açıklamalarla daha da belli oldu. AİD, Latin Amerika ülkelerinde uygulanan İşkencelerde önemli bir rol oynadı. Washington'daki Uluslararası Polis Akademisi ve AİD (Uluslararası Gelişmeye Yardım Örgütü) Brezilya'da OBAN diye bilinen Yüksek İşkence Okulu'nu kurdu ve Brezilya Güvenlik Bakanlığını yeniden örgütledi. OBAN'da yüzlerce Yüksek İşkence Okulu, İrem İrezilya polisine, hem de diğer ülkelerin polisine İşkence öğretmekte yükümlü idi.

ABD'de yerel kuldertli başkaldırılarında İşkence kullanılmağı İtiraf edilmektedir. Hand şirketi ekonomisti Charles Wolf söyle yanıyor: «Ayaklananlara yardım edenlerin kökünü hayvanlarının yağma edilmesi, evlerinin yerle bir edilmesi, köylerinin yıkılması ayaklanmada etkili bir yöntemdir.»

Aslında bütün binlar ABD'nin dış politikasının zorunlu uygulamalarıdır. ABD, Üçüncü Dünyayı Amerikan çıkarlarına uygun olarak Amerikan biçimi bir yapıntıya zorlamak istemektedir, bu İş her ne pahasına olursa olsun yapılmalıdır, gerekirse Amerikanlaştırmaya karşı koyanlar kolelestirme yolu İle ezilmelidir, bu kolelestirme İşkence ve soy-kırımı gizlice desteklenmesini gerektiriyorsa, bu da yapılmalıdır. ABD kendi İç politikasında bunu benzer yöntemler uygulamaktadır, bazı kuldertli grupları, örneğin Ache Kindertilleri, yok edilme politikası İle karşı karşıya bırakılmıştır.

İki Amerikalının bir Amerikan polisyarı dergisinde yayınladıkları gerçekleri böylece sunmuş oldular. Bugünkü durumu hakkında doğru bir karar verebilmek İçin bu gerçeklerin bilinmesi kaçınılmazdır.

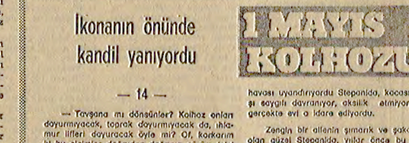

Cevat Özhasırcı

«Birlikten daima kuvvet doğacağına olan inancımızı bir kez daha vurguluyorum.»

Vietnam'da Amerikalıların başaşağı asarak sorguya çekme yöntemi

İkonanın önünde kandil yanıyordu

1 MAYIS KOLHOZU

Yazan: Galina NİKOLAEVA

— 14 —

— Tavşana mı dönadılar? Kolhoz onları dayanmıyacak, toprak dayanmıyacak da, ihlamur İlleri dayanacak öyle mi? Ot, kardeşimi bu sıcaktan dağlarda öldürdüler.

CEVAT ÖZHASIRCI: «İLERİ HEDEFLER İÇİN SAVAŞIM VERİLECEKTİR»

«Sendikamız BAYSEN 1.3.1980 tarihinde ört ayrı İşyerenle toplusözleşme masasına oturacak. Toplusözleşmeler toplam 7-8 bin İşçiyi kapsayacaktır.

Parasal konularda, sözleşmenin İki yıllık olışu dikkate alınarak daytılmak istenilen toplumsal anlaşmaların kentıtıkla dışına çıkılacaktır. 1.1.1982 yılına kadar gelişebilecek ekonomik durum dik kate alınacaktır.

Gündeliklere alınacak zamlardan ayrıca İkramiye, giyecek, yakacak ve tahsil yardımları gerçekçi rakamlara ve enflekik durumlarında alınan kıdem tazminatı ve hizmet İkramiyesi miktarları artırılacaktır. Doğum, Ölüm, evlenme gibi durumlarda ödenen yardımlar gerçekçi miktarlara çıkarılacak. kıdem zammi gündeme getirilecektir.

Sözleşmede hendiz yer almayan İzin paası ve buna İçerisi yeni maddeler İçin savaşım verilecektir.

Cumartesi Pazar günleri İşyerlerinde İtilen çalışma yapılmamaktadır. Bu fiili durumun sözleşmelerimizde de açık şekilde yer almasına çalışılacaktır.

İş güvenliği tam olarak sağlanacak, İşyeri disiplin kurullarında İhraç cezalarının yerilmesine olanak tanınmayacaktır.

Kreş sorunu Üzerine kararlılıkla gitdilecektir. Yönetime katılmada daha İleri hedefler İçin savaşım verilecektir.

1 Mayıs'ların İşçi sınıfımızın birlik, mücadele, dayanışma günü olduğunun sözleşmelerde yer alması İçin çalışılacaktır.»

MUZAFFER SARAÇ: «EYLEM BİRLİĞİ ZORUNLUDUR»

«Sendikaların güç ve eylem birliği gibi çok zorunlu bir İlkeyi bugüne dek gerçekleştirememiş olmaları hatta bunun örneğini bile vereremeşi olmaları ülkimiz verildiler. DİSK ve MESS, Hür Teşebbüs Konseyi dayanışmaları ve bu dayanışmanın boyutları, bugüne kadar sen İdıkları uygulamaya yetmemiştir. Ancak bu dönem ekonomik ve siyasal koşullar, en çetin sözleşme görüşmeleri bunu daha da hayati bir boyuta getirmektedir. Tüm demokrat sendikalar güç ve eylem birliğinin, dayanışmanın İçinde olmalıdır. Eylem birliği zorunludur.

DİSK ve Türk-İş tabanları arasında bir fark yoktur. İşçilerin İstemleri aynıdır, ortaktır. Görev tabana değil sendika yönetimlerine düşmektedir. Konfederasyonlardan başlayarak sendikalara kadar her düzeydeki yönetim bunun gerekliliğine inanmak zorundadır. Bununla İlgili somut ve umut verici gelişmeler gözlenmektedir. Ondördaki günlerde bu konuda çok olumlu gelişmelerin olacağını ummaktayız.»

CEVAT ÖZHASIRCI: «BİRLİKTEN DAHA KUVVET DOĞAR»

«Yübrinlerce İşçiyi İlgilendiren İçinde bulunduğumuz toplu savaşım döneminde İşçi sınıfı güçlü girmek ve bu savaşı muttaka kazanmak zorundadır. Bunun yolu -tekrerlefi yeniden ifade etmeye gerek yok- eylem ve güç birliğinden geçmektedir. O halde DİSİK'İL Türk-İş'İl ve bağımsız tüm İlerici sendikalar vakit geçirmeden bir araya relmeli ve bu eylem birliğini hayata geçirmelidirler.

İşbirliksel-tekelci burjuvaziye karşı güçlü olmak gerektiğini söylemiştik. Bunun İçin de İşçi sınıfının birliğinden söz ettik. Fakat sadece bu değildir elbette. Bizi güçlü kılan bir de İşçi sınıfımızın İttifakları var: Emekçi köylülük, İlerici Enternasyonallamış, evet bir sınıf sendikalarının her zaman savunagelidikeri bu yıtce İlke elbetta ki İşçiyi zor günlerde daha da önem kazanacaktır. Sanırım 79 MESS grevlerini unutmadık. Sorumuzda bizim eylem birliği İçin düşündüklerimiz İstenıyor. Buna yukarıda da cevap verdik. Ama tekrarlayalıma. Biz BAYSEN olarak hep İşçi sınıfının birliğinden yana fılık ve bu tutumumuz bundan böyle de aynı olacaktır. Biz kendi olanaklarımız İçinde bu birliğin sağlanması İçin tüm çabalarımızı sarfedecekiz. Ve şunu da eklemek İstiyorum. İşkolumuzda Türk-İş'İl, bağımsız İşçilerin haklarını savunan tüm İlerici demokrat sendikalarla eylem ve güç birliğinden yanayız. Bu bitim temel İlkelerimizdendir.»

Vietnamlı rahip Chan Tirin (tutukevi reform komisyonudur) Güney Vietnam'da politik tutuklu sayısının ve İşkencelerin artmakta olduğunu bildirdi. Güney Vietnam'da kullanılan İşkence metodları şunlardı: Bu İşkencesi (tutukluların boğazın boğulma sınırına gelene kadar suyun altına batırmak), turnak sokmak, az bırakmak, kulaga ve son bağırsağa pirinç yenen tahta çubukları sokmak, duyarlı deri bölgelerine elektrik vermek. ABD Şili'de olduğu gibi, 1968'den 1973'e kadar 8 kat artmış bulunan Vietnam polisinin bütün gücelerini karşıladı.

TRT Program

19.00 HABERLER
19.05 GÖZYUZU PRENSLERİ
19.30 ANADOLU'YA
20.30 HABERLER
21.15 BEŞ DAKİKA
21.25 TÜRK SANAT MÜZİĞİ
21.55 TELEVİZYON'DA TÜRK SİNEMASI
23.10 HABERLER

Programın birinci bölümünde, ülkemizde dokuma, halıcılık ve ambalaj sanayinde kullanılan kendir bitkisinin üretimi ve fabrika'da gördüğü İşlemler anlatılıyor. Taşköprü Kendir Fabrikası Müdürü Turhan Naktıoğlu ve Teknik Müdür Yardımcısı Haydar Cabbar fabrikanın çalışmaları hakkında bilgi veriyorlar. İkinci bölümde «Kadın Ama» adlı dizi oyunun 10. bölümü yer almakta.

Zühal Çetinkanat'ın sunduğu dergi programı, İzleyicilerden Beş Dakika'ya gelen mektuplardan örnekler verilerek, toplumumuzun kalkınmış, güçlü, zengin, adil bir ülkeye duyduğu büyük özlem dile getirilecek. Programı Yavuz Tarakçıoğlu hazırladı.

İstanbul Televizyonu'ndan Cenaiz Baysal'ın hazırladığı programda, Seçil Heper şu parçaları okuyacak: Sorma Bana Nattle, Sana Ey Canımın Canı Efendim, Geçmesin Gündüzüz, Gördüm Yarin Bahçesine, Bir Mazak Et; Ben Ağlarım Eller Gıdler.

Bolivya'da bir günlük genel greve gidildi

- İşçiler devaluasyon ve zamları protesto etti. Köylüler başkente giden yollarda barikat kurdular.
- Genel grev büyük kentlerde geniş destek gördü

Dış Haberler Servisi — Bolivya İşçi Sendikalarının çağrısı üzerine öncekı gün tüm ülkede bir günlük genel grev yapıldı. İşçilerle dayanışma İçinde Köylülerin bildiren köylüler de başkent La Paz'a giden tüm yollarda barikat kurdular.

Yanı geçici Devlet Başkanı Bayan Lidia Guetler Hükümet'nin Bolivya parasını yünde 28 kadar devalüe etmesini, kamu ulaşım araçlarına ve bazı temel tüketim maddelerine zam yapmasını ve İşçi haklarını kısan kararnameler çıkarmasını protesto etmek İçin yapılan genel grev özelliikle başkent La Paz'da ve büyük kentlerde geniş destek gördü. Greviler arasında herhangi bir olay çıkmadığı bildirildi.

Bu arada yollarda barikatlar kurarak başkente giden yolları kapayan köylüler de yaşam koşullarının çok kötü olduğunu belirterek, hükümetin ekonomi politikasını ve köylülere dağıtılan kredilerin daha çabuk ve geniş bir şekilde sağlanmasını İstiyorlar.

Bilindiği gibi, toplumsal çalkantılar İçinde olan Bolivya'da, geçtiğimiz ay Albay Natusb, Devlet Başkanı Guevara'yı devirmiş, ancak yıgınsal muhalefet karşısında dayanamayınca çekilmek zorunda kalmıştı. Bunun üzerine Bolivya'lı parlamenterler, bazı ordu temsilcileri ve İşçi sendikaları biraraya gelerek, bayan Lidia Guetler'in geçici olarak devlet başkanlığına getirilmesini ve Natusb'un görevinden ayrılmasını sağlamışlardı.

Batılı kaynaklar NATO'nun roket potansiyelinde bir boşluk olduğunu yalanlıyor

NATO, Batı Avrupa'da hangi nükleer silah potansiyeline sahip?

Bugün İçin NATO'nun Batı Avrupa'da, toplam 90 depoda olmak üzere yaklaşık 10 bin civarın da nükleer başlıkları bulunuyor. Fransa ve İngiltere'nin nükleer silahları ve roket savunma sistemleri bu sayının dışında. Tüm bunların dışında ABD'nin Atlantik ve Akdeniz filolarında, sosyalist ülkelere yönelmiş nükleer silah taşıyıcılarının sayısı ise 2500 nükleer başlığı bulunuyor.

Aşağıda NATO'nun Batı Avrupa'da İslendirdiği bazı silahların dökümü bulunuyor:

- 3000 nükleer başlık (1-2 kiloton gücünde).
- 300-430 tank topu, 155 mm'lik. Menzili 16 km.
- 1020-1400 tank topu, 203 mm'lik. Menzili 18 km.
- 150-250 tank topu, 175 mm'lik. Menzili 32 km.
- 600 sergeant roketi. Menzili 135 km.
- 200 Pershing I roketleri. Menzili 900 km.
- 2250 değişik ektili nükleer başlık.
- 1000 kadar, havadan yere atılan nükleer silah fırlatan İlaylenmiş uçak.

5 Kasım 1979 tarihinde Federal Almanya'nın «Süddeutsche Zeitung» Gazetesi'nde «NATO'nun roket gelğ'dinde şüphe yuvalanmıştır» başlıklı bir yazıda, Hamburg Barış Araştırmaları ve Güvenlik Politikası Enstitüsü'nün bir çalışması yayınlandı. Enstitünün yönetiteşi Federal Almanı ordusu generallerinden Wolf Graf Baudissin'dir. Bu çalışmada, «Orta menzilli roketler konusunda İddia edildiği gibi NATO'nun caydırıcılık etkisinde bir düşüş olduğu yalandır» denilliyor.

NATO 199 ORTA MENZİLLİ ROKETE SAHİP BULUNUYOR

NATO'cu çevreler NATO ile Varşova Antlaşması arasında kuyasıama yaparken NATO'nun çok önemli bir potansiyelini, yani NATO yükseek komutasının emrine verilen Poseidon-C3 denizaltılarını ve İngilitere İle Fransa'nın nükleer silahlarını gözönüne almıyorlar. Bu silahların da hesaba katılmasıyla NATO-Avrupa'da toplam olarak 674 nükleer başlık taşıyan 199 orta menzilli roketa sahiptir. Londra Stratejik Araştırmalar Enstitüsü'nün verdiği bilgilere dayanan «Uluslararası Zetlunaş» gunları yazıyor: «Nicelik faktörünün yanısıra nitelik faktörlerini de gözönünde tutarsak orta menzilli nükleer silahlar alanında NATO ve Varşova Paktı arasındaki oran halen Batının lehinde görünüyor. Sonuçta bu alanda Avrupa'da bir denge söz konusudur.»

HOLLANDA PARLAMENTOSU BAŞKANI NATO'YU UYARIYOR

Hollanda Parlamentosu Savunma Komisyonu Başkanı K. De Vries NATO'nun Batı Avrupa'da ve onu çevreleyen denizlerde, menzilleri 600'den 5500 kilometreye kadar değişen 2500 atom silahına sahip olduğunu ve Sovyetler Birliği'ne yönelik yeni silahların yerleştirilmesinin sokülü bir şekilde ilerlediğinde neden olacağını söyleyerek silahlanma yarılarını uyardı.

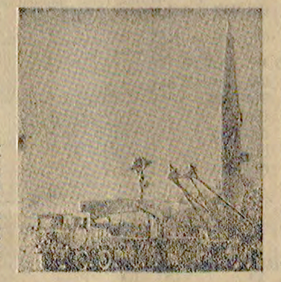

Batı Avrupa'daki NATO üyesi ülkelere yerleştirilmesi planlanan Cruise roketlerinin Tomahawk tipi. Bu roketler karadaki rampalardan, uçaklardan ya da gemi ve denizaltılardan atılabilir.

Pershing-2 SSCB'yi nasıl tehdit ediyor?

- Cruise roketinde bir jet motoruyla sürekli bir itme gücü sağlanır
- Bu roket, yeryüzü şekillerini kendiliğinden algılayabilir

«Kanatlı roket» denen Cruise roketi bir tür pilotsuz uçaktır, Şimdiye kadarki roketler, fırlatma sisteminden dolayı, yalnızca belirli bir yörüngede uçabilirdi. Bu da roketlerin radarlar tarafından kolayca algılanmasını ve yok edilmesini sağlar. Cruise roketi İse tamamen farklı bir sisteme göre çalışır. Dizer roketlerde, hareket yalnızca fırlatma esnasında verilirken bu İşlemde bir jet motoru yardımıyla sürekli bir itme gücü sağlanır. Roketin hareket edecekı yolun bulunduğu bölgenin İlim yüzey şekilleri daha önceden ipuçular araclılı İle elde edilir ve Cruise roketinin otomatik kumanda aygıtına «öğretilir.» Ayrıca roket bir kertriz aygıtının yardımıyla yeryüzü şekillerini kendiliğinden de algılayabilir. Böylece elde ettiği bilgiyi de programlanan verilerle karşılaştırır ve yönünü düzelterek hedefe giden yolu bulur. Cruise böylece dağların arafından dolaşır veya vadileri takip edebilir ve istediği gibi yönünü değiştirebilir. Yani roket dediğimiz bir uçuş hattı İdeyebilir. Bunun dışında uçuş yüksekliği de değişkendir. (20 ile 150 m. arasında değişir.) Küçük boyutlan (Uzunluğu 6 metre - çapı 50 santimetre ve kanat genişliği 3 metre, ağırlığı İse 800 kg) radarlara yakalanmamasını sağlar. Hedefi bulma yeteneği de en modern mikro-elektronik aygıtlarla arttırılmıştır. (Hedefften en fazla 100 metre şaşar.)

Kanatlı roketler şimdi ABD'de İki adet silah tekeli tarafından (Boeing ve General Dynamics) rekabet İçinde geliştirliyor. Bu her İki şirket tarafından hazırlanmış olan «Tomahawk» tipi Cruise roketi 3700 km.lik bir menzile sahiptir ve 200 kiloton nükleer başlık taşır. (Hiroşima'ya atılan bombanın gücünün 10 katı.) ABD, toplam 7 milyar tutacak olan, 3460 tane kanatlı roketi B-52 uçaklarına yerleştirecek.

NATO'nun Avrupa İçin öngördüğü silahlanma programı çerçevesinde 572 tane Cruise roketi Batı Avrupa'ya yerleştirilecek.

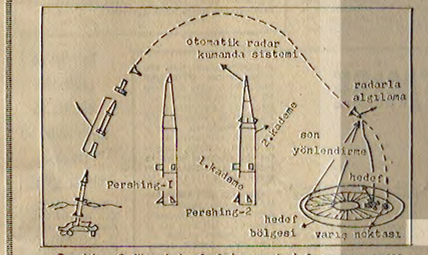

Pershing-2 füzesinin fırlatma ve hedefe varış şeması

Cruise roketi, yeryüzü şekillerini kendiliğinden algılayabilir. Böylece elde ettiği bilgiyi de programlanan verilerle karşılaştırır ve yönünü düzelterek hedefe giden yolu bulur. Cruise, böylece doğanın etrafın dan dolaşır veya vadileri takip edebilir, istediği gibi yönünü değiştirebilir.

Cruise roketinin ardında ne saklı?

- Cruise roketinde bir jet motoruyla sürekli bir itme gücü sağlanır
- Bu roket, yeryüzü şekillerini kendiliğinden algılayabilir

Batı Avrupa'ya yerleştirilecek «Tomahawk» - Cruise roketi

Batı Avrupa'daki bazı NATO ülkelerine yerleştirilmiş olan Pershing-1 roketlerinin menzili 600 kilometre kadardır. Ama NATO generallerini bu tatmin etmiyor. Bunların menzili 1600 kilometreye çıkarılmak istenıyor. Pershing-1'lerin taşıdığı nükleer bombanın patlama gücü, Amerika'nın Hiroşima'ya attığı bombanın 30 katı kadardır.

Uzunluğu: 6 metre 40 santimetre
Çapı: 53 santimetre
Kanat açıklığı: 3 metre 17 santimetre
Ağırlığı: 1.800 kilogram
Menzili: 2500 kilometre

FHKC 12. kuruluş yıldönümünü kutladı

Habaş, Arapların ABD ile her türlü ilişkiyi kesmesini istedi

- FKÖ üst örgütü Merkez Konseyi perşembe günü Şam'da toplanarak son gelişmeleri değerlendirecek

Dış Haberler Servisi — Filistin Halk Kurtuluş Cephesi Genel Sekreteri George Habaş, tüm Arap ülkelerini Amerika İle olan ekonomik ve politik İlişkilerini kesmeye ve petrol sevkini durdurmaya çağırdı.

Cephenin 12. kuruluş yıldönümü nedeniyle düzenlenen bir mitinate konuşan Habaş, Amerikanın, Tel Aviv yönetiminin saldırgan ve yayılmacı politikasını desteklediğini ve Filistin halkının haklı İstemlerinin karşılanmasını engellediğini belirterek, «ABD'nin bu tavrı yanıtsız kalmamalıdır» dedi.

Habaş, Filistin halkının savaşımının süreceğini bildirdi.

Öte yandan FKÖ Merkez Konseyi'nin Filistin Ulusal Konseyi Başkanı Halit Elfahum'un başkanlığında Perşembe günü Şam'da toplanacağı açıklandı.

FKÖ'nün en üst örgütü olan konseyde, Filistin sorunundaki son gelişmeler, İşgal altındaki Filistin halkının direnişi ve Arap zirve kararları gibi konuların ele alınacağı bildirildiyor.

Bu arada FKÖ Yürütme Kurulu yayınladığı bir bildiride, Elşekan'ın serbest bırakılmasının Filistin halkına bıraktı ve mücadeleyi ve uluslararası dayanışma sonucu gerçekleştiği vurgulandı.

SBKP, Angola halkına ve MPLA'ya başarılar diledi

Dış Haberler Servisi — SBKP Merkez Komitesi, Angola MPLA Emek Partisi'nin kuruluş yıldönümünü İlıyısıyle, Parti Merkez Komitesine yolladığı mesajda SBKP'nin ve Sovyet halkının dayanışmasını İfade ederek bu İlişkilerini bildirdi. SBKP Merkez Komitesi mesajında, MPLA'nın ve onun seçtiği devrimci önder Neto'nun yönünde İlerleyen parti liderliğinin Angola'da sosyalist toplum kurma savaşımı verdiği belirtildi. SBKP'nin Sovyet halkının bu savaşımına İlişkin olarak bu savaşıma dayanışma İçinde olduğu vurgulandı.

**Ohira, Çin gezisini tamamlad

Değişen taktiklere dikkat

gündem
ÖZLEM ÖZGÜR

Marksçı-Leninci çözümlemenin ışığında, doğru stratejiler saptamak ve bu stratejiye uygun taktikler belirlemek ve hayata geçirmek, ilerlemiş ve demokrasi güçleri, işçi sınıfı hareketi açısından, yakıcı bir öneme sahiptir.

Burjuvazi, çağımızdaki tüm çürümüşlüğüne, bilim dışılığına ve demagoojiden gayri ideolojik bir altyapı sahip olmamasına karşın (!) yine de, pekcok şey yanında, yığınların bilinçsizliğinden, örgütsüzlüğünden ve çok çeşitli zaaflarından yararlanarak, belli taktik yeni silahlar geliştirebiliyor ve böylelikle, demokrasi güçlerini pasifize edebiliyor. İşte, işçi sınıfı hareketi için doğru strateji ve taktikleri saptamak, hayata geçirmek, ne denli canalıcı bir nokta ise, burjuvazinin bu değişen taktiklerini sürekli gözlemek, onların gerçek bir değerlendirmesini yapmak da, o denli önemlidir.

Türkiye'de, son haftalarda gelişen kimi olayları bir anımsayalım. Burjuvazi, son ara seçimlerinden önce başlattığı yoğun bir propagandayı, seçim sonuçlarıyla birlikte iyice yükseltti. Bu ara seçimlerini burjuvazi, bir genel seçime havasına dönüştürdü. Çünkü, pekcok kimsenin tahmin edemediği bu son seçim sonuçlarını, burjuvazi cok önceden görebilmişti.

Büyük burjuvazi, emperyalist odaklar, bu propaganda ile CHP oğlunu hükümeti işbaşına uzaklaştırmak ya yerine faşist bir diktatörlüğe yolu açacak bir hükümeti işbaşına getirmeyi amaçlamışlardır.

Burjuvazi, bu yolda sürdürdüğü propaganda ve uyguladığı ince taktiklerle, yarmak istediği esas hedefi gizlemenin yolunu bulabilmiş ve pekcok eski taktiki uyulabilmiştir. Burjuvazinin temel taktiği, CHP'yi pasifize etmek, CHP'nin Demirel'e «Yeşille ışık yakmasını» sağlamak ve Demirel Hükümet'nin karşı çıkması gereken güçleri pasifize etmek temeline dayandırılmış ve başarılı da olunmuştur.

Nitekim, Demirel Hükümet'nin kurulmasına gelebilecek tepkileri engellemek ya da asgariye indirmek amacıyla, hükümet üyelerinin seçimlede büyük özen gösterilmiş, eski isimler kabinneye alınmamış ve hükümete «liberal» bir görünüm kazandırılmaya çalışılmıştır. Bu taktik de başarılı olmuş ve işçi sınıfının politik hareketi dışında, Demirel Hükümet'nin işbaşına gelmesine, hemen hiçbir yerden ciddi bir tepki gelmemiştir.

Oysa, devletin sağlı bakanlarla yönetilmeyeceğini ve asıl önemli olanın «bakrokrat» kadroların nitelliğinde düğümlendiğini cok iyi bilen Demirel, kısa bir süre içinde devletin her kademesini hallaç pamuğu gibi atmış ve köprü başlarına faşist partinin mitlilerinini yerleştirmiştir.

Şimdi burjuvazi, acık faşist bir diktatörlüğe yolu cocmadı, önemli bir rol oynayacak olan, bir başka adımı daha atabilmenin hazırlığı içindedir ve bu amaçla yeni taktikleri uygulamaya koymuş bulunmaktadır. İkinci adımda, DGM ve diğeri basın yasaları mücadelesinin geçirilmekte ve uygulamaya: konulan taktikle de, demokrasi güçlerinin bu yasa önerilerine tepki göstermelerinin engellenmesi (!) açıkcası, toplumsal muhalefetin pasifize edilmesi amaclanmaktadır.

Bu nedenle, sahneye konan yeni taktik de, yine her olanda «liberal» bir görünüm izlenimini vermek temeline dayandırılmaktadır. Nitekim, daha düne kadar her şeyi komünistler yapıyor; anarşinin kaynağında komünistler var diye, bam bam bağıranlar, faşist ideolojinin önde gelen sözcüleri, büyük sermayenin ve cokulatu tekellerin kalemşörleri bile, bugünlerde elerine sahte «barış güvercinlerle» aldıcı, birden bire liberal bir görünüme büründuler.

Nitekim, 8 Aralık tarihli Tercüman'da Nazli Ilıcak, yazdığı bir yazıda, sözüm ona, sıkıyönetimi eleştirmiş ve yine sözüm ona, sıkıyönetimin işçi-işveren ilişkilerine kısmışmasının doğru olmayacağını belirtmiştir.

«İstanbul ve Ankara Sıkıyönetim Komutanlıkları İşçi-İşveren münesebetlerini de sıkıyönetim kapsamına dıcalıcı adıcadılar. Zaten 1402 sayılı kanunun 3. maddesi, komutanlığa grev, lokavt yetkilerinin kullanılmasını sürekli durdurmak veya lıano bağlamak, İşgal, fiili durum, boykot ve İş yavaştırılması gibi hareketleri yasaklamak hakkını vermektedir (!) Fakat olmaya kadar komutanlık, cok doğru ve yerinde bir kararla, bu sahadaki selahiyetini kullanmamış ve İş dünyasının dışında kalmayı tercih etmişti.»

Sıkıyönetimin İşçi-İşveren ilişkilerine karışmamasının doğru bir hareket olduğu değerlendiren Nazli Ilıcak, yazısının devamında, Ankara ve İstanbul Sıkıyönetim komutanlıklarının, İşçi-İşveren ilişkilerini sıkıyönetim kapsamına almalarına karşı olmakta ve bu kararın yanlış olduğunu söylemektedir. Nazli Ilıcak'ın bu doğduğunu dirmesi, aslında burjuvazinin atmak istediği yeni bir adımın taktiğini dile getirmektedir ve bu taktik de, sahte «liberal» bir görünümde somutlanmaktadır. Amaç, DGM ve öteki baskı yasalarını çıkarmak, bu yasalara gelebilecek tepkileri önlemek ve sıkıyönetimi iyice tırmandırmayı, işçi sınıfının, demokrasi güçlerinin üstüne sürmeyi, yasalar meclislerden geçirildikten sonraya ertelemektir.

Nitekim, toplumsal muhalefetten gelebilecek tepkilerden duyulan korku ve bu nedenle, demokrasi güçlerini pasifize etmeyi amaclayan bu sahte «liberal» görünümün, salt bir taktik olduğu, Nazli Ilıcak'ın aynı yazıda yeralan şu tümcelerinden belidir: «... fakat, meseleye insancıl İlişkiler cerçevesinde bakınca, sosyal olaylara cok katı müdahalelerin ters tepki yaratabileceği endişesini duyuyoruz... Kırmızı ışığı bir kişi dinlemez ve geçersa, polis onu yakalar, 50 kişiyi de yakalayabilir, ama 500 kişi kırmızı ışığa riayet etmezse, devlet gücü ertkisiz kalır...»

Burjuvazi, parabolleri, onların politikacıkcılarını ve sotılmış kalemleri şunu cok iyi bilmektedir: Bu taktikleri, İşçi sınıfı hareketi, demokrasi güçleri ve toplumsal muhcıleret yemeyecektir. Ve alanı ve yapısınız yapın, hangi taktikleri uygularsanız uygulayın, ne DGM'lere ve ne de öteki baskı yasalarına geçit verilmeyecektir. Hele bu yasalar, meclislere bir gelsin, nasıl ve nasıl bir tepkinin yükselecekçini hep birlikte göreceğiz...

FAŞİSTLERİN GİREMEDİĞİ OKULU HÜKÜMET KAPATTI

● ANKARA KEÇİÖREN LİSESİ'NİN KAPATILMASINA SIKIYÖNETİM KARŞI ÇIKINCA KAPATMA KARARI GERİ ALINDI

● MHP YANLISI BİR GRUP ÖĞRENCİ CAN GÜVENLİKLERİ OLMADIĞI GEREKÇESİYLE OKULA GİTMİYORDU

Ankara (Politika) — Faşist işgal altındaki Keçiören'den Sanatoryum'daki yeni binasına taşınan Keçiören Lisesi, can güvenliklerinin olmadığını öne sürerek 25 faşistin okula gelmemeleri nedeniyle kapatıldı.

Ancak Ankara Sıkıyönetim Komutanlığı'nın kapatma kararına karşı çıkmasıyla karar ikinci bir tel emriyle geri alındı.

Alınan bilgilere göre Sanatoryum semtindeki yeni binasına taşınan Keçiören Lisesi'nde okuyan 25 kadar faşist can güvenliklerinin olmadığına öne sürerek okula gelmediler. Demirel Hükümeti'nin güvenoyu almasından sonra Milli Eğitim Bakanlığı yetkilileri ile bir görüşme yapan faşistler, okulun kapatılmasını istediler. Sayıları 25 kadar olduğu bildirilen faşistlerin istemi üzerine Ankara Milli Eğitim Müdürü ve Ankara Valiliği'ne Milli Eğitim Bakanlığı'nca çekilen bir tel emri ile ilisenin ikinci bir emre dek kapatıldığı bildirildi. Ancak yeniden alınan Milli Eğitim Müdürlüğü'nün telgrafı kabul etmemesi üzerine öğrenim normal devam etti. Keçiören Lisesi'ndeki ÜGD'lilerin bir kısmı kararın resmen açıklanmamış olmasına karşın öğrencilerin derslerini keserek okulun kapalı olduğunu, gitmemelerini istediler. Okul Müdürü'nün de karşı çıkmasıyla öğrenim akşamadan sürdü. Bu arada Ankara Sıkıyönetim Komutanlığı'nın geçek Ankara Valiliği, gerekse Milli Eğitim Bakanlığı'nı ile yaptığı görüşmelerden sonra kapatma kararı ikinci bir telgraf emriyle geri alındı.

Öğrencilerdiğine göre, uzun yıllardan beri faşist İşgal altında bulunan Keçiören Lisesi'nin taşınmasında faşistler karşı çıktılar. Öğrenciler de yeni binaya taşınmamızı yolunda baskı altına aldılar. Duyurlara «Sanatoryum'a değil, Moskova'ya bir» gidecesiniz şeklinde yazılar yazan faşistler, okulun taşınması nedeniyle öğrenci ve bastamolar: Okul Müdürü ile görüşen faşistlerin velileri, çocuklarının can güvenliğinin sağlanmasını istediler. Keçiören Lisesi Müdürü okulun içinde can güvenliğini sağlayacağına dair teminat vermesine karşın sayıları 25 kadar olduğu bildirilen faşistler okula devam etmediler. Demirel Hükümeti'nin güvenoyu almasından sonra Milli Eğitim Bakanlığı yetkilileri ile görüşen faşistler okulun eski yerine taşınmasını istediler. Kapatma kararı bu istemi üzerine verildi.

Ege Köy-Der'in düzenlediği köy kurultayları sürüyor

İzmir (Politika) — Ege Köy-Der tarafından düzenlenen I. Ege Tütün Üreticileri Kurultayı'na hazırlık amacıyla yapılan köy kurultayları sürüyor.

İki Kırkağaç'ın İlyaslar köyünde yapılan kurultaydan sonra Turgutlu'nun Çepnidere ve Akhisar'ın Kapaklı köylerinde yapılan kurultaylarda söz alan üreticiler tütün taban fiyatlarının 157 lira olması gerektiğini vurgulayarak 1. Ege Tütün Üreticileri Kurultayı'nda karar altına alınmak amacıyla bazı taslaklarını kabul ettiler.

Köy kurultaylarında hazırlanan karar taslakları arasında, tekellere karşı ortak savaşım, demokratik toprak reformu ve NATO üsleriyle Amerikan üslerine ait toprakların topraksız köylülere dağıtılması gibi konular yeraliyor.

TEFERİÇ TÜTÜN ÜRETİCİLERİ İLE İLGİLİ PROGRAM İSTENİYOR

Ege Köy-Der Genel Başkanı Talip Aslan köy kurultaylarında yaptığı konuşmalarda burjuva basınının ve televizyonun tütün üreticilerinin sorunlarını yansıtmadığını belirterek televizyonda tütün üreticilerinin sorunlarını kamuoyuna duyurmak amacıyla açık oturum istediklerini ve bu konuda TRT'ye başvurduklarını söyledi.

Aslan, konuşmalarında satınalıdkları ilacın, trak törüm, pulluğun, naylonun fiyatını İşçileri sömürerek ürettiren patronun belirlediğini ifade ederek şu görüşlere yer verdi:

«Ancak biz kendi ürettüğimiz tütünün fiyatını kendimiz belirleyemiyoruz. Bunu başkaları belirliyor. Nasıl oluyor bu arkadaşlar? Biz fabrikatörün satıştı pulluğun, ilacın, naylonun fiyatını saptayabiliyor mu-yuz da, onlar bizim ürettüğimiz tütünün fiyatını saptıyor.»

Bağ-Kur çalışanları cangüvenliği istiyor

● Faşistlerin saldırısından sonra gözaltına alınan Bağ - Kur memurları, serbest bırakıldıkıdıkları halde kuruma alınmıyorlar

Ankara, (Politika) — Geçtiğimiz günlerde BAĞ-KUR Kızılay binasının önünde faşistlerin demir çubuklu saldırısına uğradıktan sonra sıkıyönetim görevlileri tarafından gözaltına alınarak Mamak Cezaevine yerleştirilen ilerici memurlar, salıverildikleri halde kuruma alınmıyorlar. Başbakanlığa, Sıkıyönetim Komutanlığına ve Cumhuriyet Savcılığına, başvurarak can güvenliklerinin sağlanmasını isteyen BAĞ-KUR çalışanları adalarına katılan faşistlerin isimlerini vererek haklarında soruşturma açılmasını istediler.

Bilindiği gibi 13 Kasım'da Cumhuriyet Meydanı'nda BAĞ-KUR'un Kızılay binasına gelen ilerici memurlar faşistlerin saldırısına uğramış çıkan çatışmada binadaki malzemeler hasar görmüştü. Sıkıyönetim görevlilerince gözaltına alındıktan sonra Mamak Askeri Cezaevine konan ilerici memurlar bir açıklama yaparak olayın cırgıtılarak aktarıldığını söylediler. Memurlar salıverilmelerine rağmen binaya alınmamalarına dikkat çekmişlerdi. Kurum çalışanları adına Rahmi Yılmaz, Güler Taştan ve Bayram Şener tarafından yapılan başvurada faşistlerin kapıda sürekli nöbet tuttukları, kurumun ikinci kapısını da kaçmak için kullandıkları, kurum dışından gelen faşistlerin ilerici memurları tehdit ettikleri, sonra Gazi Mustafa Kemal Bulvarına açılan kapıdan rahatça kaçıklarını söylediler.

Derneği Başkanı'yım, Dükkanlarımızı can ve mal güvenliğimiz olmadığı için ka pattık. Tercüman Gazetesi yolcu gençlerin baskıları so nucu kapatılmamıştır. Yalan. Hazırumuz kalmadı. Örnek mi? Üyelerimiz yazı tahtalarımızı, Pankartımızı asıyor dükkan camlarına.

«İş ve can güvenliğimizin olmadığı faşist katliamlarda folup gitmesi için dükkanla rımız bir gün açmıyoruz.»

Açmıyorlar da.

Faşistler karşılarında göre kemli bir halk direnişi bulıuyorlar. Faşistlere karşı tek vücut olmuş 10 bin nüfuslu bir Sarayköy halkı buluyorlar.

Faşist Türkeyin sürdüğünü dilgiren Sarayköy halkı Aksel'erin dışarıdan getirdiği faşist beslemelere de «geçit yok» diyor.

Faşistlere karşı görkemli direnişin önemli bir yanını oluşturan Sarayköy esnafı, faşistlerin şu anda polis gö zetiminde İşe gidip geldiklerinini ancak esnafın can güvenliğinin hala sağlanmadığını belirtiyor «Eğer koşullar değişmese direnceğiz ben de daha uzun süreli» diyerek başlıyorlar anlatmaya.

«Adım Hasan Sabacan. Lokantacıyım. Lokantacılar, Pastanecıler, Kasaplar, Meyhırabıçılar, Seyyar Satıcılar dolmuşçılar, İokantacılar, oto tamircileri, marangozlar, diğer küçük esnaf, eczacılar, doktorlar İşyerlerini kapadıyor. Salı nöbeti sonra ve nöbetçi fırın açık. Belediye İşçileri İşi bırakıyor, öğrenciler İçede derslere gitmiyor. Pankartlar asılıyor dükkan camlarına.

«İş ve can güvenliğimizin olmadığı faşist katliamlarda folup gitmesi için dükkanla rımız bir gün açmıyoruz.»

Açmıyorlar da.

Faşistler karşılarında göre kemli bir halk direnişi bulıuyorlar. Faşistlere karşı tek vücut olmuş 10 bin nüfuslu bir Sarayköy halkı buluyorlar.

Faşist Türkeyin sürdüğünü dilgiren Sarayköy halkı Aksel'erin dışarıdan getirdiği faşist beslemelere de «geçit yok» diyor.

İnsan Aksel «Sarayköy'ü altüst edeceğim» diyor ve 6 Ekim günü Sarayköy ortalık Sonucu Bir Olay bir yaralı. Olen Aksel'erin dışarıdan getirdiği bir genç. Cenaze İçin toplanan faşistler İşgal ediyorlar Sarayköy'ü. «Başbuğ Türkeş» sloganlarıyla terör estiriyorlar. Halk cenazeye katılanların aranmasını istiyor. Ancak Deniz İl Valisi Cihal Kayacan izin vermiyor buna. Sadece cenazenin çevresinde olanlardan birkaçı aranıyor ve bir sıtah yakalanıyor.

«DAVADAN DÖNENİ VURUN»

Olen genetin dizinde bulunan salı bu mektup da değil. Bu mektupta «Davadan vurun». Mektup şöyle: «Anne, baba sıtı hakbıyınızın uya nlarınızı dinlemediğine çok pişmanım. Geri dönmek İsti yorum.»

Olenin üzerinde bulunan salı bu mektup da değil. Bu mektupta «Sarayköy'ü kıl. Silahla saldırılarda ve İl çede devriye gezmelerinde kullandıkıdımı belirtiyorlar bu arabanın.

Halka sövmenin lafı atma nın sayısı belli değil. Halkın büyük bir kısmı bölümü İondan yapımı almış. Kadınlara yapılan saldırılık Sarayköy halkının artık dayanamayacağı bir noktaya getirmiş.

İhsan Aksel «Sarayköy'ü altüst edeceğim» diyor ve 6 Ekim günü Sarayköy ortalık Sonucu Bir Olay bir yaralı. Olen Aksel'erin dışarıdan getirdiği bir genç. Cenaze İçin toplanan faşistler İşgal ediyorlar Sarayköy'ü. «Başbuğ Türkeş» sloganlarıyla terör estiriyorlar. Halk cenazeye katılanların aranmasını istiyor. Ancak Deniz İl Valisi Cihal Kayacan izin vermiyor buna. Sadece cenazenin çevresinde olanlardan birkaçı aranıyor ve bir sıtah yakalanıyor.

SARAYKÖY HALKI YEDİDEN YETMİŞE FAŞİSTLERE KARŞI SAVASIYOR

● SARAYKÖY'DE MHP VE ÜGD'YI KURACAK TEK BİR İNSAN ÇIKAMIYOR. ANCAK DIŞARDAN GETİRİLEN FAŞİSTLERLE TERÖR SÜRDÜRÜLÜYOR

● SARAYKÖY'DE FAŞİST TERÖR İŞÇİDEN, ESNAFA, CHP'LİDEN AP'LİYE TÜM HALKIN DİRENİŞİYLE KARŞILAŞTI

(DENİZLİ İSTA)

Bir köyü bu... Bir direnişin öyküsü...

Denizli'ye 22 kilometre uzaklıkta, 10 bin nüfuslu bir İlçenin öyküsü...

Türkeyi Denizli'ye geçerken anti faşist belgilerle karşılayan sünğıdanlı düşüren Sarayköy halkının dirençlerinin öyküsü...

MHP ve ÜGD,yi kuracak tek bir insanın çıkmadığı Sarayköy'de dışarıdan getirilen faşist beslemelere karşı halkın verdiği savaşımın öyküsü...

İşçiayle, köylüdayle, esnafı, eczacısı, öğrencisi, genel, yaşlısı, kadını, erkeğiyle, CHP'lisi ve AP'liyle hatta, Sarayköy'de yaşayanların onuriu direnişlerinin öyküsü...

Gerlet-faşist basının basıklarıyla, başlayalım öykümüzü anlatmaya:

«Sarayköy'de devlet yok»

«Sarayköy'de anarşi kol geziyor»

Evet, Sarayköy'de kol gezan bir şey var: Faşist terör. Sarayköy'de kol gezen faşist beslemeler var. Bir de Aksel'ler var Sarayköy'de. Adalarda anılan bir İp İlk fabrikasının sahiplerı. İl çede 8 bin'dir ev İşlıanı ve 500 İlra alıyor. Yant kendilerine göre hiçbir dertleri yok.

Ancak İşçilerin tak diyor birgün cenlanca. Yaşama koşullarının düzelmesi İçin DİSİK'e gaşlı Tekstil Sendikasına dye oluyorlar. Anayasal haklarını kullanıyorlar.

İşte kıyamet o zaman ko puyor. 200'den fazla İşçi Anayasanın kendilerine tanıdıdıkıdı İçin İşten atılıyorlar.

Sonra da Denizli, Yozgat Niğde ve Malatya'dan derlenen komando beslemeler yerleştiriliyor fabrikaya. Aksel'lerin «Tahir Ağa» İşhanı na ranzalar kuruluyor. Faşist beslemeler İçin kışla ya piliyor Tahir Ağa İşhanı.

Aksel'ler fabrikasına yerleştirilen beslemelerin halka saldırısı başlıyor sonra. Avu kat Mustafa Verimli'nin evi, bürosu bombalanıyor. Fabri kanın dinlenden çeçenlere ateş ediliyor. Bazen kurşunlanmış kedi köpek ölüleri bulunuyor. Bir de 01 ER 071 plakalı beyaz bir Ambulan dan sözediyor Sarayköy halkı. Silahla saldırılarda ve İl çede devriye gezmelerinde kullandıkıdımı belirtiyorlar bu arabanın.

Halka sövmenin lafı atma nın sayısı belli değil. Halkın büyük bir kısmı bölümü İondan yapımı almış. Kadınlara yapılan sarkıntılık Sarayköy halkının artık dayanamayacağı bir noktaya getirmiş.

İhsan Aksel «Sarayköy'ü altüst edeceğim» diyor ve 6 Ekim günü Sarayköy ortalık Sonucu Bir Olay bir yaralı. Olen Aksel'erin dışarıdan getirdiği bir genç. Cenaze İçin toplanan faşistler İşgal ediyorlar Sarayköy'ü. «Başbuğ Türkeş» sloganlarıyla terör estiriyorlar. Halk cenazeye katılanların aranmasını istiyor. Ancak Deniz İl Valisi Cihal Kayacan izin vermiyor buna. Sadece cenazenin çevresinde olanlardan birkaçı aranıyor ve bir sıtah yakalanıyor.

«DAVADAN DÖNENİ VURUN»

Olen genetin dizinde bulunan salı bu mektup da değil. Bu mektupta «Davadan vurun». Mektup şöyle: «Anne, baba sıtı hakbıyınızın uya nlarınızı dinlemediğine çok pişmanım. Geri dönmek İsti yorum.»

Olenin üzerinde bulunan salı bu mektup da değil. Bu mektupta «Sarayköy'ü kıl. Silahla saldırılarda ve İl çede devriye gezmelerinde kullandıkıdımı belirtiyorlar bu arabanın.

Sürdüp gidiyor saldırılar, tahrikler, kışkırtmalar... Ha va karardı zaman halk so kada çıkamaz oluyor. Demirel hükümetinin kurulma sından az önce faşistler da ha da azgınlaşıyor. Saveiya bu savcı, yargıç olacağı. O zaman sıtı yargılayacağım diye.

HALK BÖYLE DİRENİR İŞTE!

...Ve karar veriyor Saray köy halkı: «Direnelim.»

Günlerden 23 Kasım Cuma. İlçede çoğunun olağan İlıtıl boyutlara ulaştığı bir gün yaşanıyor. Kahveciler, tezcilar, berberler, şoförler, lokantacılar, esnaf, Ulaşım Birliği Sendikası Şubesi Yönetim Kurulu Üyesi Rıza İşten şunları söyledi:

«Dikemizde ağ ürettiğimiz tütünün İthal edilen hammaddeyi büyük sermayedarlar tül perde ürettiğinde kullanıyorlar. Ağ bahçeğünün ilerlemesi nedeniyle ağ üreticilerimizi karaborsadan temin etmek zorunda kalıyoruz.»

Bir posta eski ağ İçin onbeş bin lira ödediklerini belirten İşçi şöyle devam etti:

«Kazancımın çoğu karaborsalara gidiyor. Bu tün kötülük bahçıvanın durumu da aynı. Konuyu bilıdiği halde hiçbir çözüm getirmeyen yetkililerden ağ karaborsasını önlemelerini istiyorum.»

Ege Köy-Der'in düzenlediği köy kurultayları sürüyor

İzmir (Politika) — Ege Köy-Der tarafından düzenlenen I. Ege Tütün Üreticileri Kurultayı'na hazırlık amacıyla yapılan köy kurultayları sürüyor.

İki Kırkağaç'ın İlyaslar köyünde yapılan kurultaydan sonra Turgutlu'nun Çepnidere ve Akhisar'ın Kapaklı köylerinde yapılan kurultaylarda söz alan üreticiler tütün taban fiyatlarının 157 lira olması gerektiğini vurgulayarak 1. Ege Tütün Üreticileri Kurultayı'nda karar altına alınmak amacıyla bazı taslaklarını kabul ettiler.

Köy kurultaylarında hazırlanan karar taslakları arasında, tekellere karşı ortak savaşım, demokratik toprak reformu ve NATO üsleriyle Amerikan üslerine ait toprakların topraksız köylülere dağıtılması gibi konular yeraliyor.

TEFERİÇ TÜTÜN ÜRETİCİLERİ İLE İLGİLİ PROGRAM İSTENİYOR

Ege Köy-Der Genel Başkanı Talip Aslan köy kurultaylarında yaptığı konuşmalarda burjuva basınının ve televizyonun tütün üreticilerinin sorunlarını yansıtmadığını belirterek televizyonda tütün üreticilerinin sorunlarını kamuoyuna duyurmak amacıyla açık oturum istediklerini ve bu konuda TRT'ye başvurduklarını söyledi.

Aslan, konuşmalarında satınalıdkları ilacın, trak törüm, pulluğun, naylonun fiyatını İşçileri sömürerek ürettiren patronun belirlediğini ifade ederek şu görüşlere yer verdi:

«Ancak biz kendi ürettüğimiz tütünün fiyatını kendimiz belirleyemiyoruz. Bunu başkaları belirliyor. Nasıl oluyor bu arkadaşlar? Biz fabrikatörün satıştı pulluğun, ilacın, naylonun fiyatını saptayabiliyor mu-yuz da, onlar bizim ürettüğimiz tütünün fiyatını sapt-ıyor.»

Maden-İş 3. Bölge toplusözleşme taslağını tartışmaya açtı

İzmir (Politika) — Maden - İş 3. Bölge, Toplusözleşme Taslağı'nı üyeleri arasında tartışmaya açtı. Onar kişilik gruplar oluşturarak taslağı tartışmaya sunan 3. Bölge, sonuçları Genel Merkez'e göndermeye başladı. Konuya İlişkin bilgi veren Maden - İş 3. Bölge Temsilcisi Vural Atlı, «Taslak tabanımız tartışıyor. Önce onar kişilik gruplarda üyelerimiz görüş ve İstemlerini getiriyor. Sonra grup başkanları ile yeniden taslağı tartışacağız. Ve sonuçları merkezimize göndereceğiz. Üyelerinin sınıf bilincine ve dayanışmasına güvenen Maden - İş Genel Merkezi bütün sayısal gücünün bu sınıf savaşım İçin tabanının ne kadar sahibi olmasının bir örneğini daha veriyor» dedi.

İzmirli deniz emekçileri ağ karaborsasının önlenmesini istiyorlar

İzmir (Politika) — Selçuk'a bağlı Zeytinköy'de kurulu, Zeytinköy Su Ürünleri Kooperatifi, balık ağı karaborsasının önlenmesini istedi.

Konuya İlişkin bir açıklama yapan Kooperatif Yöneticim Kurulu Üyesi Rıza İşten şunları söyledi:

«Dikemizde ağ ürettiğimiz tütünün İthal edilen hammaddeyi büyük sermayedarlar tül perde ürettiğinde kullanıyorlar. Ağ bahçeğünün ilerlemesi nedeniyle ağ üreticilerimizi karaborsadan temin etmek zorunda kalıyoruz.»

Bir posta eski ağ İçin onbeş bin lira ödediklerini belirten İşçi şöyle devam etti:

«Kazancımın çoğu karaborsalara gidiyor. Bu tün kötülük bahçıvanın durumu da aynı. Konuyu bilıdiği halde hiçbir çözüm getirmeyen yetkililerden ağ karaborsasını önlemelerini istiyorum.»

Belediye'de çalışanlara elektrik ve suyun yüzde 50 indirimli olması istendi

Ankara (Politika) — Tüm Belediyeler Genel İlizmetlileri Birleşme ve Dayanışma Derneği (Genel - Der) Ankara Şubesi Başkanı Ali Balkan bir açıklama yaparak elektrik, havagazı ve suyun tüm belediye çalışanlarına yüzde 50 indirimli vermesini istedi.

Balkan yaptığı yazılı açıklamasında 1980 yılı bütçesinde ilıBelediyenin çalışanlarına ait sosyal yardım fonu' adın da bir fon ayrılmasını İçin çalışmalarını sürdürecektirini belirterek şunları söyledi:

«Belediye çalışanlarına olarak, kent emeği halkının sağlığı, sağlamalı ve refahı İçin bir sürü hizmet üretmekteyiz. Bu hizmetlerin kent halkına gösterilmesi EGO'nuy ve İlıtıfaiye'nin, İşçileri, temizlik ve sabıta belediye çalışanlarıyla bir bütündür.

Elektrik, havagazı ve suyun yüzde 50 indirimli veya daha eşitlikçi bir şekilde her ay belediye çalışanlarının kullandıkıdarı 50 kw saat elektrik, 40 metre küp havagazı, 30 metrekküp suyun bedava olmasını, bunları aşan kullanımlarda ücrete tabi tutulmasını İstiyoruz. İşteşimiz gerçekleştirse belediye çalışanlarına bir nebze de olsa ekonomik refahlık gettrecektir.»

Necdet Buluf Karabük'te de anıldı

Karabük (İSTA) — Geçtiğimiz yıl faşistler tarafından öldürülen Karadeniz Teknik Üniversitesi öğrencisi Necdet Buluf Karabük'te de demokrasi güçlerince anıldı. TÜTED Karabük Şubesinin tarafından düzenlenen anma toplantısında yapılan konuşmalarda, demokrasi güçlerinin eylem ve cephe birliğinin önemi vurgulandı.

TÜTED, TÖB-DİSK Karabük şubeleri ile Teknikerler Derneği, Karadeniz Sanayi Mühendisleri Derneği, Sanat Okulları Mezunlar Derneği, İlerici Gençlik ve DBV-GRNÇ temsilcilerinin katıldıkı toplulıyı yaklaşık 400 kişi İzledi. Anma toplantısında ayrıca Ankara Fotoğraf Sanatçıları Derneği (AFSAD) tarafından sunulan bir gösterisi da İlgi topladı.

TÜTED Karabük Şubesi Başkanı anma toplantısını açarken yaptığı konuşmada eylem birliğinin Karabük'te uygulanmasının İmkânlarının bir durumdı olduğunu söyledi. TÜTED Genel Sekreteri Reşit Oğuz da yaptığı konuşmada şunlı dedi: «Demokratik vurgulayarak TRT'nin Ankara'da yapılan bazı toplantısına gereken İlgiyi göstermesini eleştirdi.

Demokratik kitle örgütü temsilcileri Necdet Buluf'un anma toplantısında tüm kitle örgütlerinin bıraraya gelmesinin eylem birliğinin sağlanması yolunda önemli bir adım olmasını istediler.

Devrimci Toprak-İş Genel Sekreterliği'ne Bektaş Avşar seçildi

● D. Toprak - İş Sendikası Genel Yönetim Kurulu anti - demokratik yasalara ve DGM'lere karşı yığınsal olarak karşı çıkılmasını istedi

Ankara (Politika) — DİSK' e bağlı Devrimci Toprak-İş Sendikası'nın 8-9 Aralık gün İleri Ankara'da toplanan Genel Yönetim Kurulu'nda Genel Sekreterliğe Bektaş Avşar, Genel Başkan Yardımcılığına da Ankara 5. Bölge Temsilcisi Cemal Ürün seçil diler. Antidemokratik yasalara, Devlet Güvenlik Mahkemeleri'ne İşçinsel karşı çıkılmasını İsteyen Dev. Toprak-İş Genel Yönetim Kurulu, DİSK'in birliğinin sağlanması yolunda tabana da yalı yent bir yönetimin İşba şına getirilmesi çalışmalarına hız kazandırılmasını kararlaştırdı.

8-9 Aralık günleri Ankara' da toplanan Devrimci Toprak-İş Genel Yönetim Kurulunda yapılan görüşmelerde, Referandumun yasalaşması, tarım ve orman İşçilerinin İş Yasası kapsamına alınması, ulaşmasın ve Maocu sendikaların dışında kı tüm İlerici sendikalar arasında kalıcı bir eylem ve güç birliğinin sağlanması, İş Yasası'ndaki 13, 17, 24 maddelerin kaldırılması, 141-142' nin kaldırılması, demokratik kitle örgütleri üzerindeki baskıların son vertimesi, kapatılan tüm demokratik örgütlerin açılmasının İstendi İri belirtilen açıklamada Yol-İş ve Yol-İş İşçileriyle Devrimci Toprak-İş İşçilerinin dayanışma İçinde oldukları belirtildi. Sınıf savaşımına ayak uydurmamayan kişisel çıkarlarını İşçi sınıfının çıkarlarının önünde tutan Vedat Kekik ile Adnan Akuna'nın sendikadan kesin ihraç edildiği bıtırlanan açıklamada Genel Sekreterliğe Bektaş Avşar'ın Genel Başkan Yardımcılığına da Ankara 5'inci Bölge Temsilcisi Cemal Ürün'ün seçildiği belirtilerek özetle şu görüşlere yer verildi:

«Genel - Yönetim Kurulu'muz, ülke İçinde ilerlemesi İstenen İlıtıfaiye'nin Kurulun gerici Demirel İktidarının programını sermaye sınıfının İstemleri İle çıkıştırılan İlıtıfaiye İşçi sınıfımız, İşçinin emekçileri ve ülke emeği halkımızın ağır ekonomik kaskıarla, demokratik derneklerin kapatılmasına, yine hükümet programında belirtilen sendikaların denetiye ve basın altına alınmasına, toplantı ve Gösteri Yürüdüşleri ve Sendikalar Yasası'nda yapılmak istenen antidemokratik değişikliklere, Devlet Güvenlik Mahkemeleri'nin yeniden kurulmasına, sermaye sınıfının İstemleri dondurmak İstemelerine, enflasyonna, İlerici basının susturulması çabalarına, ülkemizin NATO'nun saldırı üssü haline getirilmesine dünya barış İşçilerine karşı NATO' nun Brüksel'de yapılacak olan toplantısında ABD ünc ünü ile NATO'nun 600 yeni tip Pershing-2 ve Cruise nükleer ile F-111 nükleer silahlı bombardıman uçaklarını Türkiye'nin de dahil olduğu NATO Üyesi Batı Avrupa ülkelerine yerleştirme tes tahlarına karşı çıkarak Devrimci Toprak-İş ve savaşkan üyelerinin barış ve demokrasi güçlerinin bu yöndeki savaşımına aktif olarak öneri İle katılması, artan faşizm tehlikesinin göstıtılmesi ve teklerin egemenliğinin yok edilmesi İçin, demokratik hak ve özgürlüklerin genişletilmesi yolunu tüm ulusal demokratik güçleri neylem ve cephe birliğinin gerekliliğine İnanır.»

Talip Öztürk, öğretmenliğinin ilk yıllarında Simav'da öğretmen arkadaşlarıyla

Çiftgöllüler Talip'i anlatıyor

"Ölen Talip'in vücududur, düşüncesi ise aramızdadır..."

● 16 Kasım Cumartesi günü öldürülen Talip Öztürk 1967 - 1970 yılları arasında Simav İlçesinin Çiftgöl kasabasında öğretmenlik yapmıştı

Yurt İçinden ve dışından Talip Öztürk'ün katillerinin biran önce yakalanmasını istayan, saldırıyı protesto eden web sayfa ve gazetelerde Talip Öztürk'ün 1967-70 yılları arasında Çiftlıkya'nın Simav İlçesinin Çiftgöl kasabasında öğretmenlik yaptığı, öğrencinde yakın arkadaşlarından bir mektup aldık. Çiftgöl kasabasının muhtarı Recep Ker ve kayıcısı sorduğuda yapan Necrettin Ayyıldız'dan geliyordu mektup. Çiftgöl kasabası muhtarı Recep Ker'in da İlıtıfaı şöyle:

**«Talip'le dostluğum 1967 yılından ölümüne kadar sürdü. Bu geldiği günü sündük gibi hatırlıyorum. Kahvede oturıyordık. Yürmi yaşlarında yer haliyle yabancı olduğu belli olan bir genç içeri girerek, «Çiftg