Politika — SAVAŞSIZ SÖMÜRÜSÜZ BİR DÜNYA İÇİN

- Sahibi: Politika Basım ve Yayım A.Ş. adına ....KEMAL TÜRKLER
- Yazıişleri Müdürü .... Fevzi MENGÜLLÜOĞLU
- İstanbul: Yerebatan Cad. Taşsavaklar Sok. No: 5 Cağaloğlu Tel. 27 77 12 - 27 69 09 - Teleks: 23 290
- Ankara: İzmir Cad. No: 20/27, Kat: 7 Kızılay Telefon: 18 79 59 - 17 65 36 — Teleks: 42 486 - 42 879
- İzmir: Şehit Fethi Bey Cad. Hasan Hoca Sok. No: 42/2 Konak Telefon 13 69 61
- Dizgi .... Politika Tipo Tesisleri
- Baskı ...... Cumhuriyet Matbaacılık ve Gazetecilik T.A.Ş.
- Dağıtım .... Hürriyet Holding A.Ş.
- İLAN KOŞULLARI: 2-3-7. sayfalar (sütun / cm): 300 TL. - 4-6. sayfalar (sütun / cm): 250 TL. - 8. sayfa (sütun / cm): 700 TL. Yayın ilanları (tek sütun, 5 cm): 250 TL. - Ölüm, Teşekkür, Nişan, Doğum vb. (tek sütun 5 cm): 500 TL.
- ABONE KOŞULLARI: 3 Aylık: 450 TL., 6 Aylık: 900 TL. 1 Yıllık: 1800 TL. Avrupa ülkeleri: 1 Yıllık: 260 DM., 6 Aylık: 130 DM. Diğer ülkeler için 1 Yıllık: 180 Dolar.

Yetki dönemi eşiğinde Seydişehir tesislerinde 37 işçi işten çıkarıldı

- Konuyla ilgili bir açıklama yapan Maden - İş Genel Başkanvekili Murat Tokmak haksız ve gerekçesiz işten çıkarmaların Maden - İş'in işyerinde yetki almasını engelleyemeyeceğini söyledi
- İşten çıkarılmaların kurumun onayı alınmadan, Enerji ve Tabii Kaynaklar Bakanlığı'nca yapıldığı bildirildi

Seydişehir (İSTA) — Seydişehir Alüminyum Tesislerinde gerici baskıcı Demirel hükümetinin işbaşına gelmesiyle birlikte 37 işçinin işine son verildi. Toplu iş sözleşmesi görüşmelerinin hızlandığı bir dönemde işten çıkartılan 37 işçi için kurumun onayının bile alınmadığı, emrin doğrudan Enerji ve Tabii Kaynaklar Bakanlığı'ndan verildiği öğrenildi.

Alüminyum sülfat bölümünde çalışan 37 işçinin iş akitinin gerekçesiz ve toplu olarak feshedildiği bildirildi. Yılda 350 milyon lira kâr getirilebileceği bildirilen alüminyum sülfat bölümü sorumlularının işçilerin çıkışlarından haberdar olmadıklarını işçilerin genel müdürlük talimatıyla işten çıkartılmış olduğunu belirttiler. Sendika yöneticileriyle görüşen ünite sorumlularının işten çıkartılan işçilerin verimlerinden memnun oldukları ve geri alınabilmeleri için olumlu girişimlerde bulunabileceklerini belirttikleri öğrenildi.

Maden-İş Genel Başkan Yardımcısı Murat Tokmak olay üzerine bir açıklama yaparak yeni hükümetin daha güvenoyu bile almadan kamu kesiminde topluca işten çıkartmalara başladığını ve böylece işçilerin serbestçe sendika seçme özgürlüklerini kısıtlamaya yöneldiğini belirterek özetle şunları söyledi:

«Bu haksız ve gerekçesiz çıkışlar sendikamızın Seydişehir Alüminyum Tesisleri'nde yetki almasını engelleyemeyecektir. Sendikamız kararlıdır. Yetki mücadelesi yolunda hızla yol alıyor. Tüm engellere karşı mücadele durmayacaktır.»

YETKİ DÖNEMİ YAKLAŞTI

Seydişehir'de kurulu bulunan Etibank Alüminyum Tesislerinde 8 bine yakın işçiyi temsil edecek sendikanın belirleneceği yetki dönemi yaklaştı. İşyerinde yetkili sendika olarak görünen Türk Metal Sendikası'nın yetkisi 1 Aralık tarihinde fesh oluyor. Bu tarihte sendikalar yetki çağrısında bulunacak.

Maden-İş Sendikası Seydişehir 15. Bölge Temsilcisi Baykal Gürsoy konuyla ilgili yaptığı bir açıklamada özetle şu görüşlere yer verdi:

«Bilindiği gibi Türk-İş'e bağlı Türk Metal Sendikası 1975 yılında, MC iktidarının açık desteği, işçilere yöneltilen baskı ve zorbalıkla Alüminyum Tesislerine girmiş politik birtakım oyunlar sonucu yetkiyi almıştı. Bu dönemden sonra 2.5 yıl süreyle Seydişehir bir kan gölü haline getirilmiş, Nazi Almanya'sında görülmedik olaylar Seydişehir'de yaşanmıştı.

1977-78 döneminde de yine birçok politik hesaplar ve baskılar sonucu yetki bu sendikanın elinde kalmıştı.

Ancak Alüminyum işçisinin yanına büyük bir kurtarıcı olarak giden Türkiye Maden-İş Sendikası işçiler (Devamı 7. Sayfada)

Zonguldak'ta eylem birliği geniş bir platforma yayılıyor

- Eylem Birliği, Birlik - Dayanışma, TİP, Birlik Yolu ve İşçi Davası arasında oluşturuldu
- Adı geçen örgüt temsilcileri yöredeki tüm örgütleri de eylem birliğine çağırdı

Zonguldak (İSTA) — Zonguldak'ta Birlik Dayanışma örgütleri Türkiye İşçi Partisi İl Örgütü, Birlik Yolu ve İşçi Davası eylem ve güçbirliği yapma kararı aldılar. Yapılan açıklamada tüm antifaşist ve demokratik güçler ilkeli ve kararlı mücadeleye omuz vermeye çağrıldı.

Zonguldak'ta Birlik Dayanışma örgütleri, Türkiye İşçi Partisi İl Örgütü, Birlik Yolu ve İşçi Davası arasında eylem birliği yapma kararı alındığı açıklandı. Sözü geçen örgüt temsilcileri tarafından yapılan ortak açıklamada, 22 aylık CHP iktidarının işçi ve emekçi yığınlarının sorunlarına çözüm getirmediği, CHP'nin işçi ve emekçi yığınların ilerici sol güçlerin desteğiyle iktidar olmasına karşın kendi sağındaki güçlerle ittifak aradığı belirtildi. CHP'nin sol gösterip sağ vurduğunu söylediler. Örgüt temsilcileri açıklamalarında daha sonra şu görüşlere yer verdiler.

«Ecevit daha da ileriye giderek Demirel'in ilerici güçlere barış getirmeyi amaçladığı yeni baskıcı uygulamalar için destek vadetmiştir. TÜS-DER, İKD, İGD, SGB ve DEV-GENÇ gibi dernekleri kapatarak «sağa» yaranmak istemiştir. Faşist MHP'nin ortağı bulunduğu ve tüm burjuva partilerince de desteklenen AP iktidarı, işçi ve emekçi yığınlar üzerindeki baskı ve şiddeti daha da artırmayı amaçlamaktadır. Nitekim yeni hükümet daha güvenoyu bile almadan TÖB DER yöneticileri, Politika Gazetesi yöneticileri tutuklanmıştır. Bu arada faşist cinayet şebekeleri eylemlerini yoğunlaştırmıştır. İlerici demokrat öğretim üyeleri, antifaşist ve sosyalist insanlar birbiri ardına katledilmiştir. Faşist saldırılar, tüm ilkede olduğu gibi kentimizde de dozunu artırmış, sosyalist ve ilericiler caddelerde, sokaklarda, okullarda, pazar yerlerinde ve işyerlerinde saldırıya uğramışlardır.»

Zonguldak'ta eylem birliği kararı alan örgüt temsilcileri, saldırıların daha da artacağını belirttikleri açıklamalarında, tekelci sermayenin işçi sınıfının ekonomik ve politik örgütlerine karşı yeni tertipler peşinde olduğu savunularak, DGM'lerin yeniden kurulmak istendiğini söylediler. Siyasi iktidarın baskı ve sindirme politikasını meşrulaştırmak üzere bir kısım antidemokratik Anayasa değişiklikleri peşinde koştuğunu belirten Birlik Dayanışma, TİP, Birlik Yolu ve İşçi Davası temsilcileri «Bütün bunlar sosyalistlerin, ilerici demokrat tüm antifaşist güçlerin eylem birliğinin önemini bir kez daha ortaya koymaktadır. Bizler ilkeli ve kararlı bir güç ve eylem birliğini gerçekleştirmek üzere hazır olduğumuzu emekçi halkımıza tüm antifaşist ve demokratik güçlere duyururuz» dediler ve yöredeki diğer demokrasi güçlerini bu mücadeleye omuz vermeye çağırdılar.

TÜRKİYE BAKIR MADENCİLİĞİNİN DEVLETLEŞTİRİLMESİ İSTENİYOR

- TMMOB'ne bağlı Maden Mühendisleri Odası'nca hazırlanan bir raporda bakır madenciliğinin yerli - yabancı sermayenin fahiş kâr alanı olmasından kurtarılması istendi

Samsun, (THA) — Türkiye Bakır Madencilik sektörünün çağ dışılıktan kurtarılabilmesi için bu madencilik dalının en kısa zamanda devletleştirilmesi istendi.

Kısa adı (TMMOB) olan Türkiye Mimar Mühendis Odaları Birliği Maden Mühendisleri Odası'nca hazırlanan bir raporda «Ülkenin tüm bakır kaynakları ve tesisleri devletleştirilip çağdaş ekonomik, teknik ve parasal olanaklarıyla donatılmış bir kamu kuruluşuna devredilmelidir. Bu işlem yalnızca ülkenin bakır yatakları, izabe tesisleri değil, aynı zamanda rafinasyon tesislerini de kapsamına almalıdır.» denildi.

Maden Mühendisleri Odası'nca hazırlanan raporda, ülkedeki bakır ticaretinin de bu kuruluşun sorumluluk alanı içinde olması ve bakırın bir sömürü aracı olmaktan kurtarılması gerektiği belirtilerek şu görüşlere yer verildi:

«Ülkenin Kıbrıs ve Kıbrıs tipi bakır yatakları olanakları oldukça geniştir. Özellikle bu tipere yönelik, bakır yatağı arama ve değerlendirme çalışmalarına hız verilmelidir.»

Maden Mühendisleri Odası'nın raporunda Türkiye Bakır madencilik sektörünün çağdışılığı şu maddelerde toplanmıştır:

1 — Dünya madenciliğindeki uygulamanın aksine, izabe ve rafine işleminin madencilikteki kopuk uygulaması, hatta yeni bir uygulama ile zenginleştirme işleminin de koparılmaya çalışılması,

2 — Dünyada bir örneği olmayan ve gerçekten olması olanaksız olan aynı yatakta 2 ayrı yatırım yapılması ve bunda direnilmesi,

3 — Yanlış yer ve yöntem seçilmesi,

4 — Kapasite uyumsuzluğu, ülkede madensel üretim kapasitesi geliştirilmeden izabe kapasitesi yaratılmıştır. Bu nedenle zaman zaman dışarıdan pahalı bir biçimde konsantre alınıp işlemek zorunda kalınmıştır.

5 — Rafinasyon aşamasının üretimden koparılması,

6 — Çağdışı yürütülen arama ve araştırma çalışmaları.

Sapanca'da ilerici kuruluşlar eylem birliği kararı aldı

Sapanca (İSTA) — Sapanca'da son günlerde artan faşist saldırılar karşısında, demokratik kuruluşlar eylem birliği kararı aldılar.

Sapanca'da son günlerdeki gerginlik zaman zaman faşist saldırılara dönüşürken ve faşist saldırganların bölgedeki saldırılarına Demirel hükümetinin kuruluşundan sonra hız verdikleri gözlenirken Sapanca'daki ilerici demokratik kuruluşlar faşist provokasyonlara ve saldırılara karşı güç ve eylem birliği yapma kararı aldılar.

İGD, TÖB-DER, Sinematek Derneği Sapanca şubeleri, Sapanca CHP Gençlik Kolları'nın aldıkları eylem birliği kararına, bölgedeki Dev-Yol da katıldı. Eylem birliği kararının faşist saldırganları geriletebileceği, ilericilere yeni bir güç katacağı ve faşist saldırıları geriletmeyi hedeflediği bildiriliyor.

Askeri Şura bugün toplanıyor

Ankara, (Politika) — Yüksek Askeri Şura Olağan Toplantısı bugün başlıyor. Genelkurmay Genel Sekreterliği'nden yapılan açıklamaya göre toplantıda yüksek öğrenim kurumlarından mezun olanların askerlik görevleri ile ilgili sorunlara kalıcı çözüm yolları araştırılacak.

Üç gün devam edeceği bildirilen Yüksek Askeri Şura Toplantısı'nda askerlik sürelerinin kısaltılmasına ilişkin bir görüşme yapılmayacağı bildirildi. Başbakan Süleyman Demirel başkanlığında başlayacak olan Yüksek Askeri Şura Toplantısının daha sonra Genelkurmay Başkanı Orgeneral Kenan Evren başkanlığında çalışmalarını sürdüreceği belirtildi.

D. Toprak - İş: "Sendikal Birliği bölme girişimi sürüyor"

Ankara (Politika) — DİSK'e bağlı Devrimci Toprak-İş Sendikası Genel Başkanı Fuat Gedik dün bir açıklama yaparak bir süre önce yürütme kurulu ve sendika üyeliklerinden istifa eden Genel Sekreter M. Vedat Keklik ile Toplusözleşme Dairesi Başkanı Adnan Aktuna'nın istifa etmelerinin sendikayı arındırdığını söyledi. Gedik burjuvazinin DGM Yasasını, olağanüstü Hal Yasasını, Toplantı ve Gösteri Yürüyüşleri Yasalarında antidemokratik uygulamaları dayattığı, işçi sınıfının ekonomik demokratik istemlerinin karşısına sıkıyönetimlerle, grev yasaklarıyla dikildiği bu dönemde sendikal birliği bölme girişimlerinin de sürdüğünü belirtti.

Devrimci Toprak-İş Genel Başkanı açıklamasında özetle şunları söyledi:

«9 aydır yönetim kurulunda olan bu kişiler kendi burjuva anlayışlarının demokratik sınıf ve kitle sendikacılığına ters düşmesi gereği ihanet batakliğına batmışlardır.

Tüm çabalarının sonuçsuz kaldığını gören ve sendikamızda dikiş tutturamayacaklarını anlayan ve asalak haline gelen bu kişiler çıkarları peşinde tarihin çöplüğüne doğru yola çıkmışlar ve tüm sorumsuzlukları ile bir istifa mektubu göndererek yandaşlarının yanına casusluk davranışlarına son vermek zorunda kalarak gitmişlerdir.

Sendikamız daha da arınmış olarak sınıf ve kitle sendikacılığı bayrağını yükseklere çıkartmıştır ve çıkar maya da devam edecektir.

Bundan gangster, çıkarcı, uzlaşmacı, işçi sınıfı düşmanı sarı sendikacıların ve onlara hizmet edenlerin burjuva ajanlarının hiç şüphesi olmasın.»

ÖZETLE

Bulancak'la ekmek 10 liraya çıktı

BULANCAK — Bulancak'da ekmek fiyatları beş liradan on liraya çıkarıldı. Belediyece alınan bir kararla daha önce 510 gramı 500 kuruştan satılan ekmek bugünden itibaren 800 gramı 10 liradan satılmaya başlandı. Bulancak'da ekmek fiyatlarına yapılan zam yurttaşlar arasında tepkiyle karşılandı.

Karadeniz'de 4 bin aile balıkçılık yapıyor

GİRESUN — Su Ürünleri Genel Müdürlüğü'nce Karadeniz Bölgesi'nde yapılan bir dizi araştırmaları sonucu olarak bu yörede yaşayanların içinde dört bin ailenin geçimlerini balıkçılıkla sağladıkları saptandı. Araştırma sonucu açıklanan raporda, bölgede 150'ye yakın balıkçı kooperatifi ve derneği bulunduğu kaydedilerek, yoğunlaşan deniz kirliliğinin önlenememesi halinde, geçimlerini bu yolla sağlayan 4 bin ailenin güç durumda kalacakları ifade edildi.

BETOYA işçilerinin direnişi sürüyor

TURGUTLU — Beton-İş üyesi işçilerin Turgutlu'da kurulu Betoya'da sürdürdükleri direniş 100. gününü doldurdu. Betoya işçileri Çimse-İş'ten topluca ayrılarak Beton-İş'e geçmiş Beton-İş'in yetki almasına karşın işveren sözleşme görüşmelerine gelmeyince direnişe çıkmışlardı. Direnişlerinin 100. gününde işçiler «Sendikamız Beton-İş'i yetkili sendika olarak tanımak istemeyen işverene ve sarı sendikacılığa karşı direnişimizi sürdürüyoruz. Değil 100 gün binlerce gün bu hak için direnmeye varız. Bizim birlik ve dayanışmamızın bükülmezliğini dost düşman gördü ve görecek »dediler.

İzmir'de TÖBANK'taki baskılar kınandı

İZMİR — Mülkiyeliler Birliği İzmir Şubesi tarafından yayınlanan bir bildiride TÖBANK'ta toplu işten çıkarmalar kınandı ve özetle şöyle denildi: «Haklı davalarında TÖBANK personelinin başarısına olan inancımızı yineler, dalma yanlarında olduğumuzu duyururuz.

Bu olay mülkiye topluluğunu son derece üzmüştür. İşin daha acı tarafı, böyle bir hareketi yapan Prof. Salt Kemal Mimaroğlu'nun da mülkiyeli oluşudur.»

RADYOLARDAN SEÇMELER

TRT-1

- 07.40 Sabahtan Sabaha
- 10.01 Arkası Yarın
- 13.00 Haberler
- 20.02 Çocuklar İçin
- 20.15 Köy Dağarcığı

TRT - II

- 08.02 Gün Başlıyor
- 09.45 Müzik Sözlüğü
- 13.00 Haberler
- 16.20 Arkası Yarın
- 17.00 Türk Yorumcuları
- 21.00 Bir Sanatçının Günlüğü
- 07.02 Güne Başlarken

TRT - III

- 10.00 Çağdaş Sanatçılarımız
- 12.06 Sizin İçin Seçtiklerimiz
- 18.00 Stüdyo FM
- 22.06 Gecenin Getirdikleri

TRT — Program-Haber-Eleştiri

Bu hafta TV'de neler izleyeceğiz?

SALI:

Gün Gökyüzü Prensleri adlı programla başlıyor. Bu programı Anadolu'ya adlı dizi izliyor. Programda, antep fıstığının üretimi söz konusu ediliyor. Ardından Haberler ekranlara geliyor. Bugünkü Beş Dakika'da çevrenin, dullara bakış açısı konu ediliyor. Ardından Türk Sanat Müziği programında sanatçı Bilge Pakalınlar şarkılar sunacak. TV'de Yerli Sinema'da Umut Dünyası adlı film yer alıyor. Filmin başrollerini Tarık Akan, Necla Nazır ve Atıf Kaptan paylaşıyorlar. Gün Haberler'le son buluyor.

ÇARŞAMBA:

Gün Lassie adlı dizinin 7. bölümüyle başlıyor. Lassie'yi Türk Halk Müziği programı izliyor. Programda Lütfü Ortakale türküler sunacak. Ardından Önce Sağlık ekranlara geliyor. Programda Nükleer Santraller ve çevre sağlığı sorunları ele alınıyor. Ardından enerjinin faturası yer alıyor. Haberler ve Minik Konser'i Charlie'nin Melekleri izliyor. Charlie'nin Melekleri'ni Çözüme Doğru adlı program izliyor. Bu programda Türkiye'nin kıt dövüz kaynaklarını özellikle gübre sanayiinde nasıl kullanacağı ele alınıyor. Gün Haberler'le son buluyor.

PERŞEMBE:

Gün Haberler'le başlıyor. Ardından «Hansel ve Gretel» adlı bir program var. Çocuklar için hazırlanmış bir masal-oyun olan bu programdan sonra ekranlara Fasıl geliyor. Fasıl'ı Haberler ve Saz Eserleri izliyor. «Kökler» adlı dizinin bugünkü bölümünde Kunta Kinte'nin kızı olur. Kökleri UEFA Kupası maç özetleri izliyor. Ardından TRT Haber Merkezi'nin hazırladığı Haber-Program ekranlara geliyor. Gün Haberler'le son buluyor.

CUMA:

Gün Haber'le başlıyor. Ardından Şeker Kız ekranlara geliyor. Dizinin bugünkü 7. bölümü yayınlanacak. Ardından Türk Halk Müziği Toplu Programı'nda, İstanbul Radyosu Bağlama Ekibi parçalar sunacak. Bu programı Taksi adlı dizi izliyor. Ardından Haberler yer alıyor. Ardından yeni bir program ekranlara geliyor. Programın adı: Gençlik. Gençliğin sorunlarının yer aldığı programı, Ankara TV'sinden Emel Ebcioğlu hazırladı. Ardından TV'de Sinema ekranlara geliyor. Bugünkü film İtalyan Yeni Gerçekçi Sinemasının en önemli örneği Bisiklet Hırsızları adını taşıyan filmin yönetmenliğini Vittoria De Sica üstlenmiş. Filmin başrollerini Lamberto Maggiorani ve Enzo Staiola paylaşıyorlar. Gün Haberler'le son buluyor.

CUMARTESİ:

Gün Haberler'le başlıyor. Ardından Flipper adlı sürekli dizinin Teftiş adını taşıyan bölümü yer alıyor. Flipper'i yine bir sürekli dizi, Küçük Ev izliyor. Dizinin bugünkü bölümünün adı Kişiliğe Saygı. Ardından Unutulmayanlar adlı söyleşi programı yer alıyor. Unutulmayanlar'ı Kaptan Onedin izliyor. Dizinin bugün 6. bölümü yayınlanacak. Ardından Taş Devri ekranlara geliyor. Dizinin bugü 7. bölümü yayınlanacak. Enerjinin Faturası adlı programda bugün ısınma konusu ve sorunları dile getiriliyor. Haberleri Beş Dakika izliyor. Ardından İbiş'in Rüyası adlı yerli dizinin 3. bölümü yer alıyor. İbiş'in Rüyası'nı eğlence programı izliyor. Programı Mustafa Yolaşan sunuyor. Eğlence programının ardından Sanfransisko Sokakları'nda Gazetecinin Ölümü adlı bölüm yayınlanacak. Gün Haberler'le son buluyor.

PAZAR:

Gün, Günaydın adlı çocuk programıyla başlıyor. Ardından Minik Konser yer alıyor. Bugünkü Tatil Sinemasında yönetmenliğini Robert D. Webb'in yaptığı Sünger Avcıları adlı film yer alıyor. Filmin başrollerini Robert Wagner, Terry Moore ve Gilbert Roland paylaşıyorlar. Ardından Devlet Klasik Türk Müziği Korosu ekranlara geliyor. Bu programı Tele-Pazar izliyor. Mr. Mago'nun bugünkü bölümünün adı: Kaptan Kid. Bu diziyi yine Tele-Pazar izliyor. Haberler ve Spor Dünyası'ndan sonra Mercan Ormanları adlı dizi ekranlara geliyor. Bu diziyi Çılgın Kızlar, Haberler ve Saz Eserleri izliyor. Ardından Anna Karenina yer alıyor. Dizinin bugün 7. bölümü yayınlanacak. Anna Karenina'yı Sanat Dünyası adlı program izliyor.

TELEVİZYON PROGRAMI

19.00 HABERLER

19.05 Harun

Zekeriya Kabadayı ile Mustafa Aksoy'un hazırladıkları ve başlıca rollerini Harun Yeşilyurt, Şener Gökkaya, Talat Bulut, Serpil İnanç'ın oynadıkları bir dizi ekrana gelecek. İlkokul beşinci sınıfına giden Harun ailesinin tek çocuğudur. Okulu, köyünü sevmemektedir. Büyük kentlere gitmek, oraları görmek, özlemi içindedir. Babasının, öğretmeninin uyarılarına kulak asmaz ve bir gece evden bir miktar para alır ve kaçar.

19.30 Spor Haberleri

20.30 HABERLER

21.15 Aşağıdakiler ve Yukardakiler

Dizi filmin bugün yayınlanacak olan 23. bölümünde, evde yalnız kalan ve sıkılan Elizabeth bu kez de kendine bir eğlence bulmuştur. Kadınlara oy hakkı almak için çalışan bir kadın kuruluşunun düzenlediği saldırılara katılır. Ancak saldırıya katılanların tümü ve bu arada Elizabeth'i durdurmaya çalışan Rose tutuklanır. Elizabeth tanımadığı birisinin yardımıyla kurtulacak ama Rose hapishanede büyük acılar çekecektir.

22.00 Sanat ve İnsan

Programın bu bölümünde, ozan ve çevirmen Can Yücel tanıtılıyor. Programı Seyhan Sezgin hazırladı.

22.30 Klasik Müzik

Programda Çaykovski'nin Aşk Şarkıları Ayhan Baran (Bas), Ali Doğan (Viyolonsel) ve Carl Furstner (Piyona)' da seslendiriyorlar.

23.00 HABERLER

500 KURUŞ — YIL 6 SAYI 2332 — PAZARTESİ 26 KASIM 1979

EKONOMİ **Politika** — SAVAŞSIZ SÖMÜRÜSÜZ BİR DÜNYA İÇİN

bir ekmek bir Politika

Nasıl ve ne zaman kaçtığını bilen yok!

- MALTEPE ASKERİ CEZAEVİ YETKİLİLERİ FİRARI DÜN SABAHKİ SAYIMDA FARKETTİKLERİNİ SÖYLEDİLER
- İÇİŞLERİ ESKİ BAKANI HASAN FEHMİ GÜNEŞ, KAÇIRILMA OLAYININ BİR ÖRGÜT İŞİ OLDUĞUNU SÖYLEDİ

M. Ali Ağca Bayrampaşa katliamında kullanılan tabancayı nerden buldu

Şimdi yine soruyoruz: Kim kaçırıyor

Politika'nın 13 Kasım tarihli sayısında Abdi İpekçi'nin katili Mehmet Ali Ağca'nın, Bayrampaşa katliamında kullanılan tabancayı Askeri Cezaevi'nde elde ettiğini ve bu tabancayla kaçma girişiminde bulunduğunu yazmıştık.

Bir Yazıişleri Müdürü'nü faşist teröre kurban veren, Genel Yayın Müdürü'nü ve bir başka Yazıişleri Müdürü'nü yazılarından dolayı Askeri Cezaevi'nde tutuklu bulunduran Politika, o zaman sormuştu:

«Mehmet Ali Ağca, Bayrampaşa katliamında kullanılan tabancayı nereden buldu?»

(Dev. Sa. 7, Sü. 1'de)

İpekci'nin katili Ağca basına gösterildiği gün.

İpekçi'nin katili kaçırıldı

Haber Merkezi — Milliyet Gazetesi Genel Yayın Müdürü ve Başyazarı Abdi İpekçi'nin katil zanlısı Mehmet Ali Ağca, tutuklu bulunduğu Kartal Maltepe Askeri Cezaevi'nden kaçtı.

Yetkililerden alınan ilk bilgilere göre, Kartal Maltepe Askeri Cezaevi'nde dün sabah yapılan sayımda, Abdi İpekçi'nin katil zanlısı Mehmet Ali Ağca'nın olmadığı ortaya çıktı.

Yetkililer, Mehmet Ali Ağca'nın ne zaman ve nasıl kaçtığının henüz belirlenemediğini bildirdiler.

Bilindiği gibi Mehmet Ali Ağca yakalanmasından bu yana gerek verdiği ifadelerdeki çelişki, gerekse davranışları ile işlediği cinayetin aslında bir örgüt tarafından planlandığı yolundaki iddiaları doğrular nitelikteydi. Nitekim Ağca basına gösterildiği ilk gün cinayeti kendisinin işlediğini itiraf etmiş daha sonra bu ifadesini değiştirmişti. Bu arada Ağca'nın ifadelerinde olayda kullandığı silahı önce MHP'ye bıraktığı, daha sonra bu ifadesini yine değiştirdiği görülmüştü. Ağca geçtiğimiz günlerde de Adli Tıp'ta bir arkadaşı ile birlikte görevli jandarma erlerine silah çekmişti. Bu olay üzerine Ağca ve arkadaşının cezaevi'nden Adli Tıp'a getirilirken silahı nereden bulduğu yolundaki sorular yanıt beklerken Ağca, yetkililerin henüz ne zaman olduğunu bilmediği bir gün Kartal Maltepe Askeri Cezaevi'nden kaçırıldı.

GÜNEŞ'İN AÇIKLAMASI

Milliyet Gazetesi Genel Yayın Müdürü ve başyazarı Abdi İpekçi'nin katil sanığı Mehmet Ali Ağca'nın cezaevinden kaçırılması konusuna ilişkin bir açıklama yapan İçişleri eski bakanı Hasan Fehmi Güneş, «Ağca'nın planlı bir biçimde kaçırılması, Abdi İpekçi'yi Ağca'nın kendi kararıyla değil, bir örgüt talimatıyla öldürdüğünün göstergesidir» dedi.

Hasan Fehmi Güneş, İçişleri Bakanıyken yakalanan Mehmet Ali Ağca'nın kaçırılması olayı ile ilgili olarak şunları söyledi:

«Ağca'nın kaçırılması olayı ciddi bir planlamanın so (Dev. Sa. 7, Sü. 5'de)

Simav ve Öztin CHP'den istifa etti, Şenses'in ihracı istendi. Aslantaş grup toplantılarına giremeyecek

- Grup toplantılarına sokulmayacağı belirtilen Ferhat Aslantaş, «CHP işçi sınıfı örgütleri ile işbirliği yapmalı» dedi

Haber Merkezi — Dünkü güvenoylamasına katılmayan CHP İzmir Milletvekilleri Akın Simav ve Mustafa Öztin partilerinden istifa ettiler. Bu arada Demirel hükümetine güvenoyu veren Ankara Milletvekili Cengiz Şenses kesin ihraç istemi ile Disiplin Kurulu'na verildi. Öte yandan CHP Disiplin Kurulu İzmir Milletvekili Ferhat Aslantaş hakkında grup toplantılarına katılmaması yolunda karar aldı. Ferhat Aslantaş ise Yankı dergisine verdiği bir demeçte «CHP'nin demokratik örgütler ve işçi sınıfı örgütleriyle işbirliği yapması gerektiğini» savundu.

(Devamı Sa. 7, Sü. 1'de)

DEMİREL HÜKÜMETİ 229 OYLA GÜVENOYU ALDI

- 208 üyenin red oyu kullandığı güvenoylamasına altısı CHP'li 8 üye katılmadı
- Ecevit Hükümeti ile birlikte görev yapan bağımsızlar da hükümete «red» oyu verdi.
- MSP'den istifa eden Abdülkadir Kaya ise çekimser kaldı

Ankara, (Politika) — Süleyman Demirel başkanlığında kurulan hükümet Millet Meclisi Genel Kurulu'nun dün yapılan toplantısında 208 muhalif oya karşılık 229 oyla güvenoyu aldı. Bir üye çekimser oy kullanırken aralarında CGP Genel Başkanı Turhan Feyzioğlu'nun da bulunduğu 8 üye oylamada hazır bulunmadı. CHP Ankara Milletvekili Cengiz Şenses ise grup kararına karşın AP, MHP ve MSP'lilerle birlikte Demirel hükümetine güvenoyu verdi.

Güvenoyunun sonucunun açıklanmasından sonra dinleyici localarını dolduran AP'lilerin «Başbakan Demirel» diye bağırmaya ve alkışlamaya başlamaları üzerine CHP milletvekilleri duruma itiraz ettiler. Cahit Karakaş'ın tezahüratın devam etmesi karşısında dinleyicileri susturmak ve iç tüzük gereği locaları boşalttırmak zorunda olmasına rağmen kendisine itiraz eden parlamenterlerle tartışmayı yeğlediği görüldü.

Millet Meclisi Genel Kurulu güvenoylaması için dün saat 10.00'da Cahit Karakaş'ın başkanlığında toplandı. Karakaş toplantıda yeterli çoğunluğun bulunduğunu bildirerek hemen oylamaya geçti. Ad okunarak yapılan oylama sırasında CHP'li milletvekilleriyle birlikte Ecevit Hükümeti'nde görev yapan bağımsızlar da Demirel Hükümeti'ne red oyu verdiler. AP, MSP ve MHP'liler ise Demirel Hükümeti'ne güvenoyu verdiler. Bir süre önce MSP'den istifa eden bağımsız Mardin Milletvekili Abdülkadir Kaya ise çekimser oy kullandı. Oylamada CGP Genel Başkanı Turhan Feyzioğlu bağımsız Siirt Milletvekili Abdülkerim Zilan'la birlikte Kenan Durukan, Öner Miski, Burhan Karaç... (Dev. Sa. 7, Sü. 1'de)

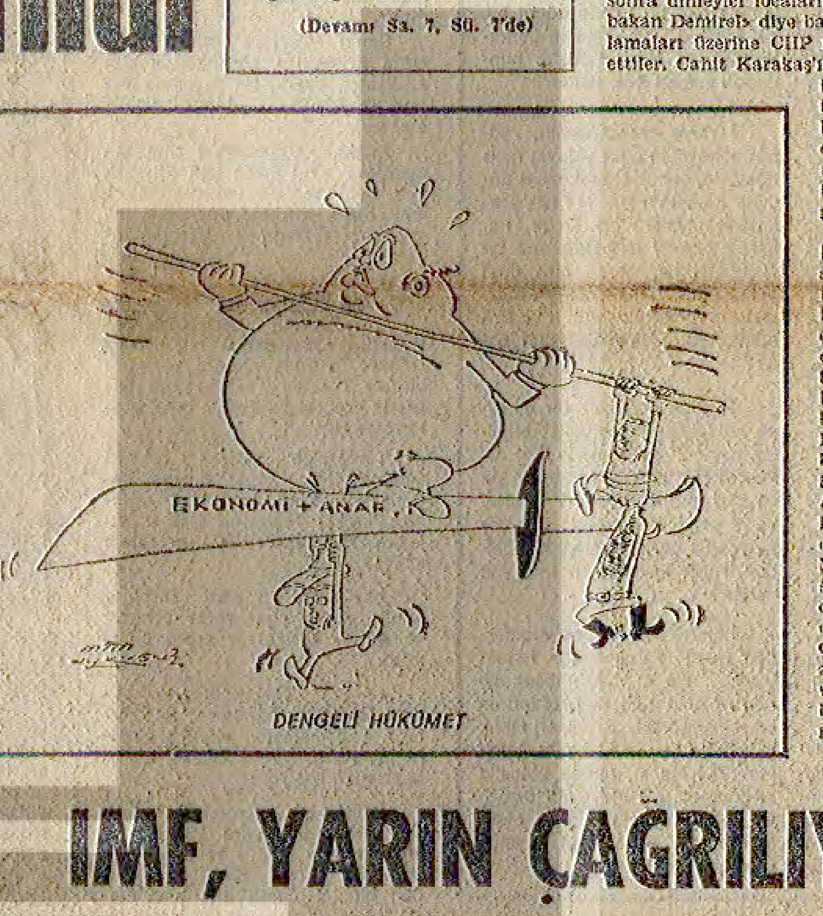

KAMPANYA BURSA'DAKİ TOPLANTIYLA SÜRÜYOR

ABD'li emekli politikacılar da füze planının ertelenmesini istiyorlar

- Pravda: NATO'nun üstünlük sağladıktan sonra görüşmeye başlama planı tehlikelidir.

Haber Merkezi — Birleşik Amerika'nın Sovyetler Birliği eski Büyükelçisi George Kennan'ın ve Senato Dışişleri Komisyonu eski Başkanı William Fulbright'ın da yer aldığı bir grup emekli politikacı ve diplomat Cumartesi günü bir açıklama yaparak NATO'nun Avrupa'ya nükleer füze yerleştirmek konusunda acele etmemesini istedi ve bu konuda kararın, Avrupa'daki askeri güçlerin karşılıklı olarak azaltılması görüşmelerinin sonuçlanmasından sonraya bırakılmasını önerdi.

«Nükleer füzelerin Avrupa'ya yerleştirilmesi kararının yaratacağı askeri ve siyasi gerginlik ortamında, Avrupa'daki askeri güçlerin karşılıklı olarak azaltılması için yapılan görüşmelerin büyük ölçüde güçleşeceği» belirtilen açıklamada emekli politikacılar ve diplomatlar, NATO'nun alacağı böyle bir karardan sonra Sovyetler Birliği'nin Avrupa kıtasında kalan topraklarında askeri güçleri- (Dev. Sa. 7, Sü. 3'de)

Demirel ÜGD kongresine başarı diledi

Ankara (Politika) — AP Genel Başkanı ve Başbakan Süleyman Demirel bir çok üyesi cinayet bombalama, gasp suçlarından yargılanan Ülkücü Gençlik Derneği'ne başarı diledi.

Başbakanlıktan bildirildiğine göre ÜGD'nin Burdur Şubesi Genel Kurulu'na davet edilen Başbakan Süleyman Demirel Şube Başkanlığına bir telgraf çekerek davetleri için teşekkür etti. Demirel telgrafında ayrıca "başarılar dileğiyle selam ve muhabbetlerimi sunarım" dedi.

Bilindiği gibi Ülkü Ocakları Derneği sıkıyönetimin ilan edilmesinden sonra Ülkücü Gençlik Derneği'ne çevrilmişti. Ülkü Ocakları Genel Başkanlarından Muhsin Yazıcıoğlu halen İstanbul Sıkıyönetim Komutanlığı tarafından çeşitli suçlardan aranıyor.

ABD'li bir Kongre üyesi Tahran'da rehinelerle görüştü

Tahran (AA) — Tahran'daki Birleşik Amerika Büyükelçiliği'ni işgal eden öğrencilerin sözcüsü, Amerikan Kongre üyesi George Hansen'in rehineleri ziyaret etmesine izin verildiğini açıkladılar. Hansen, böylelikle, 4 Kasım'dan beri öğrencilerin işgalinde bulunan Büyük elçiliğe girebilen tek Amerikalı oldu.

Öğrencilerin sözcüsü, bir yabancı ajansa telefon ederek, Hansen'in bazı koşullar karşılığı Büyükelçiliğe girmesine izin verildiğini söyledi. Koşullar arasında, Hansen'in devrik Şah'ı bir katil olarak kınaması da yer alıyor. Sözcü, İdaho'nun Cumhuriyetçi üyesi olan Hansen'in Tahran'da Amerikan Hükümeti'nin temsilcisi olarak değil, sade bir yurttaş olarak bulunmasından ötürü bu iznin verildiğini de sözlerine ekledi.

İşgal altındaki Amerikan Büyükelçiliği'ndeki rehineler konusunda görüşmeler yapmak üzere kendi insiyatifi ile Tahran'a gelmiş olan ve İran'ın özel izni ile ülkeye giren Hansen geçen hafta (Devamı Sa. 7, Sü. 5'de)

Turizm yabancı sermayeye açılıyor

- Turizm ve Tanıtma Bakanı Barlas Küntay "Yabancı sermayeyi mutlaka getirmek lazım" dedi

Haber Merkezi — Demirel Hükümeti'nin Turizm ve Tanıtma Bakanı Barlas Küntay turizm yatırımlarını da yabancı sermayeye ola- (Dev. Sa. 7, Sü. 3'de)

IMF, YARIN ÇAĞRILIYOR

- IMF UZMANLARIYLA YAPILACAK GÖRÜŞMENİN ANA KONUSUNUN "STAND - BY" ANLAŞMASI OLACAĞI BELİRTİLİYOR

Haber Merkezi — Demirel hükümetinin Uluslararası Para Fonu (IMF) heyetini 27 Kasım günü davet edeceği bildirildi. IMF heyetiyle yapılacak görüşmelerin ana konusunun «Stand-by» anlaşması olacağı belirtiliyor.

Bu konuda Maliye Bakanlığı çevrelerinden edinilen bilgilere göre IMF uzmanları'nın önümüzdeki hafta içinde Ankara'ya geleceği ve «Kasım konsültasyon» görüşmelerinin başlayacağı (Dev. Sa. 7, Sü. 6'da)

TSİP, Demirel iktidarlarına karşı iş ve eylem birliğini savundu

Türkiye Sosyalist İşçi Partisi Başkanlık Kurulu, Demirel iktidarının hazırladığı programın «gerici ve antidemokratik» olduğunu belirterek bu programın uygulanmaması ve kazanılmış demokratik haklardan geri çekilinmemesi için tüm demokratik güçlerin etkin bir beraberlik oluşturmaları gerektiğini belirterek, siyasal nitelikli olan ve olmayan tüm demokratik örgütlenmeleri zaman yitirmeksizin somut hedefler ve programlar etrafında birlikte mücadele etmeye çağırmıştır.

TSİP Başkanlık Kurulu'nun bildirisi özetle şöyledir:

«Demirel'in getirdiği program ve hedeflediği amaçlar, Milliyetçi Cephe'nin yeni bir formülasyonudur. Demirel «anarşiye ve enflasyona karşı mücadele» sloganıyla ortaya çıkmaktadır. Anarşinin ve terörün kaynağının faşist milliyetçi hareket olduğu açıkça bellidir. MHP ile işbirliği içindeki AP'nin yapmak istediği ise demokratik güçler üzerindeki baskıları artırmaktır. Nitekim, DGM Olağanüstü Durum Kanunu vb. gibi niyetler ve girişimler, terörün kaynağı olan faşist harekete karşı değil, tam tersine tüm antifaşist (Dev. Sa. 7, Sü. 2'de)

Emekli bir öğretmen sürekli ölümle tehdit ediliyor

İstanbul, (Politika) — Halen serbest avukatlık yapan Hüsnü Özdemir adlı emekli bir öğretmen sürekli olarak ölümle tehdit ediliyor. Geçtiğimiz Cumartesi günü saat 16.00 sıralarında emekli öğretmenin bulunduğu Aksaray Barış Kıraathanesi'ne telefon eden kimliği belirsiz kişiler «Nerede olduğunu biliyoruz, öleceksin» şeklinde tehditte bulunarak telefonu kapattılar.

Gazetemize bir açıklama yapan emekli öğretmen Hüsnü Özdemir, bu tür tehditlerin daha önce de kendisine yöneltildiğini, bunun üzerine Başbakan, İçişleri Bakanı ve Cumhurbaşkanı'na bir mektup göndererek korunmasını istediğini bildir- (Dev. Sa. 7, Sü. 2'de)

Malatya'da CHP'li bir işçi öldürüldü

- Malatya'da CHP'li işçinin öldürülmesinden bir süre önce de TİP üyesi olduğu bildirilen Sümerbank işçisi Bayram Aslan kurşunlanarak ağır yaralandı
- Zonguldak'ta faşistlerin ilerici kuruluş ve kişilere karşı saldırı ve bombalama eylemlerini yoğunlaştırdıkları bildirildi
- Gümüşhane'de HALK - DER ve TÖB - DER lokalleri önceki gece bombalandı, binada geniş hasar meydana geldi

Haber Merkezi — Malatya'nın Cemal Gürsel Mahallesinde Hüseyin Aslankan adlı CHP'li bir işçi yaylım ateşine tutularak öldürüldü. CHP'li işçinin öldürülmesinden bir süre önce de TİP üyesi ve yine Sümerbank işçisi olduğu bildirilen Bayram Aslan kurşunlanarak ağır yaralandı. Yaralanan işçinin SSK Devlet Hastanesine kaldırıldığı bildirildi. Zonguldak'ta faşist- (Dev. Sa. 7, Sü. 7'de)

gündem
ÖZLEM ÖZGÜR

Bağımsızlık...

Bağımsızlık, içinde bulunduğumuz yüzyılın, belki de en çok kullanılan sözcüklerinden birisidir. Kapitalizmin tekelci aşaması, yalnızca, ulus çapında üretim araçlarının tümüne yakınının, bir avuç tekelin elinde toplanması değildir. Kapitalizmin tekelci aşaması, aynı zamanda, dünya nüfusunun üçte ikisini oluşturan geri kalmış ülkelerin sömürgeleştirilmesi; sayısı 10'u geçmeyen emperyalist ülke tarafından paylaşılması ve talan edilmesi demektir.

Kapitalizmin bu aşaması, 19. yüzyılın sonunda tamamlandı. 20. yüzyılın başında, sayısı 10 dolayındaki gelişmiş kapitalist ülkede finans oligarşi, bir yandan toplumsal üretim araçlarının tümünü yakınını kontrolünde geçirirken; öte yandan da, geri kalmış ülkelerin tümü, bu emperyalist güçler tarafından paylaşılmış bulunuyordu...

Osmanlı İmparatorluğu ve İran gibi yarı-sömürge konumunda bulunan bir kaç istisna ayrı tutulursa, bu sömürgeleştirme dediğimiz oldu. Zora, dünyanın geri kalmış yöreleri emperyalistlerin askeri güçle işgaline dayanıyordu. Amaç, geri kalmış yörelerin yeraltı ve yerüstü zenginliklerini yağmalamak ve bu yöreleri pazar olarak muhafaza etmekti...

Dünya sömürge sistemi, dünyanın geri kalmış yörelerinin emperyalist güçler tarafından askeri işgallerinde somutlanınca, bu ülkelerin bağımlı oluşlarını kimse açıktan yadsıyamıyordu. Oysa, günümüzde durum değişti. İkinci büyük savaştan sonra, klasik sömürge sistemi çöktü. Sömürge ülkelerin büyük bir bölümü, emperyalizmin kanlı zincirini kırdılar, ulusal bağımsızlıklarını kazandılar...

Ne ki, emperyalist ülkeler boş durmadı. Kaybettikleri konumlarını yeniden kazanabilmek için, yeni yöntemler, yeni araçlar geliştirdiler. Yeni sömürgecilik diye adlandırdığımız bu karmaşık araçlarla, geri kalmış ülkelerin önemli bir bölümünü yeniden bağımlı kıldı. Milyonlarca insanın kanı pahasına elde ettiği ulusal bağımsızlıklar, yeni sömürgeciliğin bu ince aletleriyle yeniden bağımlılığa dönüştü...

Ve şimdi, burjuva ideologları, yeni sömürgeciliğin yöntemleriyle soyulan geri kalmış ülkelerin, bağımsız olduklarını öne sürmeye başladılar. Bundan üç gün önce, emperyalist odakların, işbirlikçi tekelci sermayenin sözcülerinden olan Nazlı Ilıcak'ın da, Tercüman gazetesinde aynı doğrultuda bir yazısı yayınlandı.

Nazlı Ilıcak, «bağımlılık» kavramını, bir ülkenin, bazı mal ve hizmetleri, bazı ülkelerden satın almak zorunluğuna indirgemek istiyor. Söz gelimi, Nazlı Ilıcak'a göre, Sovyetler Birliği başka ülkelerden buğday ve ABD de petrol satın almak zorunluluğundaysa, bu olgu her iki ülkenin de bağımlı (!) olduğunu göstermektedir.

Böylesi bir değerlendirme, hiç kuşkusuz, kaba bir yalan, iğrenç bir demagojiden başka bir şey değildir. Elbette ki, her toplum, gereksinme duyduğu mal ve hizmetlerin bir bölümünü dışarıdan, başka ülkelerden satın almak zorunluğundadır. Her ülkenin gereksinim duyduğu mal ve hizmetlerin bir bölümünü dışarıdan, başka ülkelerden satın almak zorunluğundadır. Her ülkenin gereksinim duyduğu mal ve hizmetlerin tümünü üretememesinin sonucu ortaya çıkan bu olgu, bu anlamda bir bağımlılık ya da bağımsızlık ilişkisinin değil; ekonomik iş bölümünün bir göstergesidir.

Çağımızda bağımlılık kavramının anlamı, emperyalist ülkelerin yeni-sömürgecilik değişik yöntemleriyle geri kalmış ülkeleri, salt ekonomik anlamda değil; askersel, ideolojik ve politik anlamda da kendisine bağımlı kılmasıdır. Türkiye'nin bu ülkelerden birisi olduğunu, her açıdan ülkenin göbeğinden emperyalizme bağımlı kılındığından Nazlı Ilıcak habersiz olabilir mi?

Nazlı Ilıcak'ın Türkiye'nin 101 yerindeki NATO ve ABD üslerinden haberi yok mudur? Türkiye bağımsız bir ülke ise, nasıl oluyor da, bu üslere Türkiye'nin başbakanı bile izinsiz giremiyor? Türkiye bağımsız bir ülke ise, nasıl oluyor da, IMF denilen emperyalizmin bu finans odağı sık sık Türkiye ekonomisini denetleyebiliyor? Nazlı Ilıcak'ın bunlardan haberi yok mudur?

Türkiye ekonomisinin, yapım sanayiinin girdi yoluyla montajcılıkla, çokuluslu tekellere bağımlı kılındığından, ITT'nin Türkiye temsilcisi Nazlı Ilıcak habersiz olabilir mi? Bağımsız bir ülkeysek, her yerde cirit atan çokuluslu tekellerin, emperyalizmin finans kuruluşlarının ve CIA ajanlarının Türkiye'de işleri nedir?

Türkiye bağımsız bir ülkeyse çokuluslu emperyalist tekeller değişik yöntemlerle her yıl milyarlarca lirayı ülkemizden nasıl alıp götürebiliyorlar? Türkiye'ye gelen her doların beş dolar olarak gerisin geriye gittiğinden, Nazlı Ilıcak'ın haberi yok mudur?

Elbette ki, tüm bu olanlardan Nazlı Ilıcak'ın da haberi vardır... Ne ki, Nazlı Ilıcak ve burjuvazinin tüm borazanlarının en temel görevi, gerçekleri emekçi yığınlardan saklamaya çalışmaktır... Ne ki, güneş balçıkla sıvanamaz... Türkiye'nin dışarıya, emperyalizme bağımlı olduğunu, sağır sultan bile duymuş bulunuyor...

FORUM

Baykar Sivashyan'ın doktora tezi ve Türkiye'deki yadsınmaz somut gerçekler

● Türkiye'de «Belediye temizlik işçisi» olma özgürlüğüne bile sahip bulunmayan Ermeni azınlığının en bilinçsiz diyebileceğimiz kesiminin çocukları bile, Türkiye dışında Türk makamlarına karşı yapılan keskin şiddet eylemlerini kesinlikle ve şiddetle kınamaktadır.

Çünkü Türkiye'deki Ermeni gençliği, nefret, kin ve öfke gibi duyguların en iğrenç bir şekilde kesinlikle çağ dışı olduğunu avazı çıktığınca bağırmaktadır.

● Komplekslerden arınmalıyız ve azınlık psikolojisi açısından rahatsız edici dış etkenlerin başında gelen, lakap kullanmaktan vazgeçmeliyiz.

Yani kendimizi tutarak değil, şaka için de olsa, azınlıklar için kesinlikle «gâvur» sözcüğünü kullanmamamız gerektiğine kendimizi, çevrelerimizi ve çocuklarımızı inandırmalıyız.

Armen YAVRUYAN

3 Kasım 1979 Cumartesi günü, Venedik Devlet Üniversitesi'nde 11 kişiden oluşan profesörler kurulu, Türkiyeli genç bir bilim adamına «doktor» ünvanını verdi.

Baykar Sivashyan adındaki bu genç bilim adamının, «Osmanlı Döneminde, Tanzimat'ta Ermenilerin Konumu (1839) ve I. Meşrutiyet Döneminde Ermenilerin Genel Harekete Katkıları» başlıklı hazırladığı çalışma, üniversite tarafından bağımsız bir şekilde basılmaya değer görüldü.

«Doğu Dilleri ve Tarihi» doktoru olan Sivashyan eserinin içeriği hakkında ayrıntılı bilgimiz yok. Ama Millî Eğitim Bakanlığımızın, eseri merkezi Bern'de bulunan Avrupa temsilciliğimize gönderdiğini biliyoruz.

Bir takım Ermenilerin yurt dışındaki yanlış, bilinçsiz ve baştan başa hatalarla dolu hareketlerinin Türkiye kamuoyuna bazı çevrelerle nasıl yansıtılmaya çalışıldığını hepimiz gördüyoruz.

Bu çevreler, Türkiye kamuoyuna adeta bilinçli bir «Ermeni düşmanlığı» aşılamak istemektedirler.

Sanki Türkiye kamuoyuna, «tüm Ermeniler, gördüğünüz gibi milliyetçi, şoven, işe yaramaz, eşkiya insanlardır» denmek istenmektedir.

Sanki, «Dünyadaki tüm Ermenilerin aynı amaç için çalıştıkları, aynı şekilde düşündükleri, aynı kinci, intikam duyguları taşıdıkları» söylenmek istenmektedir.

Yine bu çevreler, Baykar Sivashyan'ın hazırladığı çalışmanın ayrıntılarını bilmemekle birlikte, benzeri olumlu çalışmalardan Türkiye kamuoyunu habersiz bırakmaya özenle çaba göstermişlerdir.

Türkiye'de yetişen Ermeni emekçilerinin, sanatçılarının, aydınlarının Türk kültürüne, sanatına, sosyal yaşamına olan katkılarını unutmamız mı gerekiyor acaba?

İşte böyle bir soru sorulduğunda, sanki akar sular duruyor ve şunlar söyleniyor sayın okurlarım:

«— Biz, Türkiye'deki azınlıkların, örneğin Rumların, Ermenilerin çalışmalarını, olumlu işlerini hiç yadsımıyoruz aksine, onları bağrımıza basıyoruz.

Örnek mi istiyorsunuz? İşte, spor alanında Türk Millî Takımı formasını giymiş ve onu onurlandırmış Lefter Küçükandonyadis; İşte, rahmetli dilbilimci Hagop Martayan Dilaçar ve daha nicelerini...»

Önce, Türkiye kamuoyunu ve kendimizi çocuk yerine koyma kompleksimizden arınmaya karar verelim.

Kimi kandırıyoruz?

Atatürk'ün, emriyle Türk Dil Kurumuna gelmiş ve tüm hayatı boyunca özellikle «Türk dili» üzerine incelemeler, araştırmalar yapmış ve yüce eserler vermek için uğraşıp durmuş Hagop Martayan Dilaçar'ın ölümü nedeniyle yapılanları hiç kimse unutmadı...

TRT, «Hagop» kelimesini kullanmaktan özellikle kaçınarak durmadan «Sayın Dilaçar, Sayın Dilaçar» diye onun bir Ermeni olduğunu kamuoyundan saklama çabası göstermedi mi?

Yıllarını verdiği TDK'nın gazetelerdeki ölüm ilanlarında hep «A. Dilaçar» sözcüğünün kullanılması, aynı anlayıştan kaynaklanmıyor mu?

TDK tarafından verilen ölüm ilanında, nedense cenazenin nereden kalkacağı belirtilmiyordu.

Çünkü, «Cenaze Üç Horan Ermeni Kilisesinden kalkacak» tümcesi işlerine gelmezdi.

Tüm bunlardan sonra, kilisedeki cenazenin başında bulunan bazı büyüklerimiz, «Hagop Dilaçar'ın Anıtkabir'e, Atatürk'ün yanına gömülmesini sağlamak amacıyla Başbakan'a telgraf çekilmelerini ve bunu mutlaka yerine getireceklerini» söylüyorlardı.

......Ve daha, Türkiye'deki Ermeni azınlığını göklere çıkartan ne övgüler, ne konuşmalar...

Doğal olarak bu konuşmaların, bu övgülerin hiç biri Türk basınına ulaşmadı. Ulaşması da beklenemezdi zaten.

Bilmem belirtmeye gerek var mı? Tüm bu övgüler, konuşmalar, Ermenilerin değil, cenaze başında konuşulanların deyimiyle «O göbek bağı kan Türk» olanların ağzından çıkıyordu.

Gelelim, defalarca Millî Futbol Takımının formasını onurla sırtında taşıyan Lefter Küçükandonyadis'e...

1974 Kıbrıs «Barış Harekâtı» sırasında resimlerle tesbit edilmiş bir skandal olay gazetelere manşet olmuştu.

«Lefter Küçükandonyadis, Büyükadada bazı kendini bilmezler tarafından hırpalandıktan, dövüldükten sonra, karakola gitmiş ve orada da bir posta dayak yiyerek burnu kırılmıştır......»

Anımsanacağı gibi, bu olaydan hemen sonra zamanın «insancıl» ve «şair ruhlu» Başbakanı özür dileyerek olayı kınamıştı...

Daha sonraları ise, Lefter'in kızkardeşini görmek için Yunanistana gitmesine bir türlü izin verilmediğini gazetelerden hep okuyorduk.

Özetle, Türkiye'de «belediye temizlik işçisi» olma özgürlüğüne bile sahip bulunmayan Ermeni azınlığının en bilinçsiz diyebileceğimiz kesiminin çocukları bile, Türkiye dışında Türk makamlarına karşı yapılan keskin şiddet eylemlerini, kesinlikle ve şiddetle kınamaktadır.

Çünkü Türkiye'deki Ermeni gençliği, nefret, kin ve öfke gibi duyguların —en iğrenç bir şekilde— kesinlikle çağdışı olduğunu avazı çıktığınca bağırmaktadır.

Bağırmaktadır ama, bazı çevreler bunu Türkiye kamuoyuna duyurmaktan kaçınırlar. Çünkü, kendilerinin yaptığı «Ermeni antipropagandası» suya düşecektir.

Ermeni gençliğinin ilerici, devrimci kesimi ise, söylememe bilmem gerek var mı, her ilericinin, devrimcinin yaptığı ya da yapması gerektiği gibi, bu sorunu da bilimsel maddi temellere oturtarak en çağcıl ve barışçıl şekilde ortaya koyar...

Şimdi bazı parlamenterlerin, kürsülerde kendilerini tutamayıp yaptıkları açıklamalar gibi biz de diyoruz ki;

Türkiye'deki azınlıklar ister Ermeni, ister Rum, ister İngiliz ve ister Fransız olsunlar, hepsi de TC yurttaşıdırlar.

Ermeni, Rum, İngiliz, Fransız asıllıdırlar. Türk değillerdir. Ama hepsi de birer TC yurttaşıdır.

Komplekslerden arınmalıyız ve azınlık psikolojisi açısından rahatsız edici dış etkenlerin başında gelen, lâkap kullanmaktan vazgeçmeliyiz.

Yani kendimizi tutarak değil, şaka için de olsa, azınlıklar için kesinlikle «gâvur» sözcüğünü kullanmamamız gerektiğine kendimizi, çevremizi ve çocuklarımızı inandırmalıyız.

Kendisine «ilericiyim, devrimciyim» diyen kişilerin arasında sayıları çok fazla olmamasına karşın, utanmadan azınlığa mensup bir başka ilerici, devrimci kişiye «gâvur» diyenlere rastlayabiliyoruz.

Sonuç olarak, Sivashyan'lar gibi daha nicelerinin varolduğunu bilelim. Türkiye'deki yadsınamaz somut gerçekleri görmezlikten gelmeyelim. Kendimizi kandırmayalım...

Politika'DAN MEKTUP

Daha taze, daha çok haber

EVET, Politika'nın dost okurları, uzun süredir bu köşede sözünü ettiğimiz değişiklikleri iki gün sonra elinize alacağınız Politika'da görebileceksiniz. Bu değişiklik, sadece sayfa düzenlemelerinde olmayacaktır. Politika ayrıca, daha taze haberle ve daha çok haberle size ulaşacak.

POLİTİKA «Kitlelerin sesi, sözü» olma ilkesinin yanısıra «Daha taze, daha çok haber» görevini de yeni yarattığı olanaklarla başarmaya çalışacak.

POLİTİKA'nın dost okurları şimdiye kadar yazdıkları mektuplarda, yönelttikleri eleştirilerde özellikle haberlerin Politika'da geç yeralmasından yakınıyorlardı. Bu tür yakınmalar özellikle Doğu, Güneydoğu ve İçanadolu bölgelerindeki okurlarımızın dile getirdiği haklı eleştirilerdi.

GERÇEKTEN de, teknik ve parasal olanakları kısıtlı olan Politika şimdiye kadar ki yayın hayatında Türkiye'deki tüm günlük gazetelerden en erken baskıya gireni idi. Bu; doğrudan doğruya baskı saatinden sonra gelişen olayların bir gün sonra Politika'da yeralmasına yolaçıyordu.

POLİTİKA bu konuda önemli sayılabileceğimiz bir adım attı. Politika bundan böyle daha geç saatte baskıya girecek ve yine her sabah bayinizde olacak.

BASKININ daha geç saatte yapılması sadece taze haberleri değil, bir çok haberi de vermemizi sağlayacak. Zaman olarak kazandığımız bu olduğu değerlendirebilmek için Politika'nın daha çok sayfasını haberlere ayırdık. Böylece gerek İSTA muhabirlerinin ve gerekse okurlarımızın kendi yörelerinden gönderdikleri haberlere daha çok yer ayırabilme olanağına kavuşuyoruz.

POLİTİKA iki gün sonra yeni bir romana başlıyor.

«1 MAYIS Kolhozları». İlgiyle ve heyecanla okuyacağınızı umduğumuz bir roman.

YENİ sayfa düzenlemesinde daha önce de sözünü ettiğimiz gibi 2'nci sayfamız «Emekçilerin Forumu» haline getiriliyor. «Konuk Yazar» ve Oya Baydar'ın köşeleri dışında sayfanın tümü «Emekçi Forumu» olarak değerlendirilecek.

BU konuda tüm İSTA muhabirlerini göreve, tüm Politika okurlarını yörelerindeki sorunları, emekçilerin yaşamlarında karşılaştıkları güçlükleri Politika'ya yazmaya çağırıyoruz.

POLİTİKA 2'nci sayfasında emekçileri ilgilendiren hemen her konuda bir tartışmayı başlatmaya hazır. Daha önce bu köşeden bu konuda yazdıklarımız yetersiz de olsa sonuç vermeye başladı. Politika'ya «Emekçilerin Forumu»na mektuplar gelmeye başladı.

SANIRIZ Kİ, Demirel hükümetinin göreve başlaması okurlarımızın konu sıkıntısı çekmesini engelleyecektir. Önümüzdeki zorlu günlerde, zorlukları anlatan, zorlukların nasıl aşıldığını örnekleyen mektuplarınızı bekliyoruz.

DOST OKURLAR, ikinci haftasını aşmasına karşılık Genel Yayın Müdürümüz Aydın Engin hâlâ tutuklu. Yazıişleri Müdürümüz Tamer Kayaş'ın da tutukluluk hali bir haftayı aştı.

BU SÜRE içinde gerek Genel Yayın Müdürü ve gerekse Yazıişleri Müdürü arkadaşlarımız henüz yargıç karşısına çıkarılıp yargılanmadı.

ZORLUKLARA karşın, mektubumuzun başında da değindiğimiz gibi Politika yeni yeni kazanımlarla yayınını sürdürüyor.

HAFTAYA başka bir sohbette buluşmak dileğiyle.

Okurlardan Politika'ya

Etlik Lisesi, İLD'nin Kalesi

Biz Etlik Lisesi İlerici Gençleriyiz. İLD'nin onurlu bayrağını lisemizde dalgalandırıyoruz. Ankara'da İLD'nin elinde bulunan tek lise olması dolayısıyla okulumuzun değeri daha bir anlam kazanıyor. Evet, belki çoğu Ankara'lı İGD ve İLD'li, Etlik'te bir İLD yuvası olduğunu bilmiyordu. Hemen şunu belirtelim ki, bu düzeye erişmek için uzun süre mücadele verdik, fakat yılmadık. Mutlu sona ulaştık. Bundan bir süre önce 77-78 öğretim döneminin sırasında (yani MC hükümeti sırasında) okulumuzda faşist işgali vardı. Tabii Etlik'te de. Özellikle faşist yuvası olan A. Eğlence'den büyük destek gören komandolar baskıyla okulu ellerinde tutmaya çalışıyorlar. Fakat biz bir avuç İLD'li, demokratik lise kavgamızı ateşlemiştik, artık bizi kimse durduramazdı. Bu uğraşta birçok kayıp verdik. Bu arkadaşlarımızın anıları daima kalbimizde yaşamaktadır. 77-78 öğretim yılı bitiminde okul faşistlerden arınmıştı, hem de faşist bir hükümet sırasında. 78-79 dönemi başladığında okulda sevgi, barış, kardeşlik, eşitlik tütüyordu. Fakat bu sefer goşist DEV-GENÇ, DEV-YOL önümüze engel olarak çıktı. Okuldan her çıkışta, hergün saldırılar düzenlediler. Ama İLD'nin yiğit savaşçılarına karşı koyamazlardı. Nitekim de öyle oldu. Bunlarda sürdük, gittiler ODTÜ'den eli silahlı zorbalar getirdiler. Onlar da para etmedi. Ama şunu hemen belirtmeliyiz ki, demokratik lise kavgamızda bizi ençok DEV-GENÇ'liler uğraştırdı, bize zorluk çıkardı. O sıralarda onlara karşı verdiğimiz haklı mücadelemiz, Devrimci Yol adlı gazetede çarpıtılarak sanki suçlu bizmişiz gibi aktarıldı. Tabii anlatmakla mücadelenin önemi anlaşılamıyor, mücadelenin içinde olmak gerek. Biz Etlik'te de faşist işgali kırdık ve inşallah ki A. Eğlence'de de kırıyorduk, fakat sıkıyönetimin baskısı buna engel oldu. Ama yılmadık, A. Eğlenceye kadar indik ve artık faşistler oradan da geri çekilmek zorunda kaldılar. A. Eğlence için kitle sağlamak gerekiyordu. İşte bu yazıyı yazmamızın sebebide budur. Sizi Ankara'da İGD, İLD, İKD, UDC kalesi olan Etlik ve Etlik Lisesi İlerici, yurtsever kardeşlerimizle antifaşist mücadeleye davet ediyoruz. Tüm ilerici yurtsever kardeşlerimize ve Politika Gazetesi çalışanlarına saygılar sunarız.

Haydi birlik, dayanışmaya, haydi Demokratik Lise kavgasına, Faşizme geçit yok, birleş UDC'de Yaşasın İGD - İLD, Yaşasın KOMSOMOL

İGD susturulamaz

3. MC bir karabasan gibi işçi sınıfının, emekçi halkın, tüm ilerici demokratik güçlerin üzerine çöktü.

Zaten kısıtlı olan demokratik hak ve özgürlüklerin, daha da kısıtlayacağını söyleyen bu iktidarın kurulması, hemen etkisini gösterdi. Demokratik güçler üzerinde zaten varolan baskılar iyice yoğunlaştı. Birçok demokratik örgüt kapatıldı. TÖB-DER yöneticileri, Politika Gazetesi Genel Yayın Müdürü Aydın Engin sudan gerekçelerle tutuklandı.

Ve burjuvazinin bu azgınca saldırılarından, ilerici gençliğin tek yığın örgütü İGD de nasibini aldı. İGD kapatıldı. Savaşımımız sonuna dek sürecek.

İGD susturulamaz! — EDEBİYAT FAKÜLTESİ İLERİCİ ÖĞRENCİLERİ

Büyük toprak sahibinin ihmali yüzünden 5 tarım işçisi öldü, 6'sı ağır hasta

Ülkemizde artan ekonomik bunalımın yanısıra işsizlik, yoksulluk ve sefalette gün begün artıyor. Yaşamlarını sürdürmek için bir bölgeden diğer bölgeye, bir köyden diğerine göç etmeye zorlanan emekçi köylüler, bir de iş kazası, iş cinayetleriyle karşılaşıyor.

Açlık nedeniyle Mardin'in Derik kasabasına bağlı Bilris köyünden Nusaybin'in Tilyakiş köyüne göç etmek zorunda kalan pamuk işçileri, bir ay çalıştıktan sonra evlerine dönmek istediler. Soğuklar, yağmurlar başlamıştı. Çocuklar hastalanıyordu. Toprak sahibi «benim daha toplanacak pamuğum var» diyerek işçileri salmadı. Ve sonra yağmur ve fırtınanın artmasıyla yiyecek sıkıntısına düşen pamuk işçileri, yemek bulamayınca mantar yemek zorunda kaldılar. Mantarı yiyen pamuk işçileri adeta çırpınıyorlardı. Doktora gidebilmek için çok geç saatlerde araba bulabildiler. Önce Nusaybin sağlık ocağına taşındılar. Üç gün orada kaldılar. Ama doktor sayısı yetersizdi. Hasta işçiler Diyarbakır hastanesine kaldırıldı. Mantardan zehirlenen pamuk işçilerinden 5'i öldü. Kalan 6 işçi de hastanede.

Biz devrimci demokratlar olarak, toprak beylerine karşı savaşımı vermekte ve ölen işçilerin ailelerine baş sağlığı dilemekteyiz.

NUSAYBİN DEVRİMCİ DEMOKRATLARI ADINA
NURULLAH PİRİLTİ

BULMACA

SOLDAN SAĞA: 1) Yaygın bir kampanya ile protesto edilmekte olan yeni ABD silahı (iki sözcük. 2) Ağıağacı da denilen, kırmızı renkli gösterişli zehirli bir bitki — Bir cins peynir. 3) Özel sektörün üye olunması için çırpındığı emperyalist bir örgüt — İkiyüzlülük. 4) Bir harfin okunuşu — Bir kadın adı. 5) Uyku belirtisi olan tepkime. 6) Tersi, işlemek — Kopya. 7) Tersi, Türk istihbarat örgütü — Bir şeyin kenarından sarkan püskül. 8) İşaret — Asker — Tersi ruh. 9) Kabul etmemek, yadsımak. 10) Bir sayı — Çocuk bahçesi veya yeşil sahadaki dinlenme yeri.

YUKARDAN AŞAĞI: 1) Kendi kendine hesap verme, eksiklikleri saptayıp, ne yapılması gerektiğini görme işi. 2) Bir nota — Yıpranmak. 3) Tersi, atomun bir parçası — Şan, şöhret — Kimyada «iki». 4) Makine Kimya Endüstrisi'nin kısa yazılışı — Genişlik — Tersi, bir harfin okunuşu. 5) Tersi, yönetilmiş — Tersi M.Ö. 2000 yılında İran'da yaşayan halk. 6) Tersi, bir soru eki — Tersi, Osmanlılarda güvenlik kuvveti — Hayret ifade eden bir ünlem. 7) Tersi, düz yerdeki çıkıntı — Liranın kısa yazılışı. 8) Üstünlü verici — Tersi, kıyı. 9) Kalıtım, veraset. 10) ABD'nin müdahale edeceğini belirttiği Orta Doğu ülkesi — Bilek.

DÜNKÜ BULMACANIN ÇÖZÜMÜ:
SOLDAN SAĞA: 1) Doğanay — çA. 2) İsmet — Şam 3) Payidar — şA. 4) IK — sA — Ayan. 5) şiM — dütR. 6) Meryem Ana. 7) Anketar — Ya. 9) İşbirlikçi. 10) Aş — Servet.
YUKARDAN AŞAĞI: 1) Diplomasi. 2) Ocak — Ba — çA. 3) ŞAY — şIK — Bu. 4) Aziziyeli. 5) Nedamet — iR. 6) Ata — Mobile. 7) Radar — İn. 8) Yün — İKY. 9) Çağatay — Çe. 10) Anane — Asık.

Demirel Hükümeti 229 oyla

(Baştarafı 1. Sayfada) lit, Akın Simav, Mustafa Öztürk ve Yusuf Ziya Ural oylamaya katılmadılar. Meclis Başkanı oylamanın bitmesinden sonra 438 milletvekilinin güvenoylamasında hazır bulunduğunu, bir üyenin çekimser 229 milletvekilinin kabul, 208 milletvekilinin de red oyu kullandığını açıkladı. Başkanın açıklaması üzerine AP'li milletvekilleriyle birlikte localardaki dinleyiciler de tezahürata başladılar. Bunun üzerine bazı AP'li ve CHP'li milletvekilleri localardaki gürültünün kesilmesini işaret ettiler. Bu arada CHP Çorum Milletvekili Ethem Ezer'in Demirel Hükümeti'ne kabul oyu veren Cengiz Şenses'in üzerine yürüdüğü görüldü. Milletvekilleri araya girerek durumu yatıştırdılar. Demirel gürültüler arasında güvenoyundan dolayı milletvekillerine teşekkür etti.

Güvenoylamasından sonra oylamada hazır bulunmayan CGP'li Feyzioğlu bir açıklama yaptı ve kendisinin bir trafik kazası nedeniyle oylamaya yetişemediğini bildirdi.

TÜZÜN'ÜN BASIN TOPLANTISI

CHP Grup Başkanvekili Metin Tüzün bir basın toplantısı düzenleyerek güvenoylaması sırasında MHP ve AP'li dinleyiciler ile Meclis Başkanı'nın tutumunu protesto etti. Tüzün, çok sayıda dinleyicinin localara alındığına işaret ederek «Bu kadar dinleyici hangi kanallardan meclise doldurulmuştur. Bu üzerinde titizlikle durulması gereken bir konudur. İç tüzüğün açık hükümlerine rağmen CHP'li parlamenterlere hakaret edilmiş, lisanen el ve kol hareketleriyle CHP'li parlamenterlere tecavüzde bulunulmuştur» şeklinde konuştu. CHP'li Meclis Başkanı'nın bütün bu olaylara karşın centilmence davranmadığını ve Meclis Başkanlığı makamına gölge düşürdüğünü de belirten CHP Grup Başkanvekili, meclis kulislerinin AP ve MHP'lilerce oylamadan uzun süre geçmiş olmasına rağmen işgal altında tutulduğunu, CHP'li milletvekillerinin grup toplantısına girmekte güçlük çektiklerini kaydetti.

Tüzün, oylamada bulunmayan Öner Miski, Kenan Durukan, Yusuf Ziya Ural'ın yurtdışında bulunduklarını Burhan Karaçelik'in oylamaya çok geç kaldığını, İzmirli iki milletvekili Simav ve Öztin'in ise gelmediklerini, bütün aramalara rağmen de bulunamadıklarını söyledi. Tüzün Yusuf Ziya Ural'ın Türkiye'ye getirilmeyecek kadar ağır hasta olduğunu, Öner Miski'nin kızının gene yurt dışında ağır hasta olması nedeniyle gelemediğini, Kenan Durukan'ın da uluslararası bir toplantıda bulunduğunu belirtti.

TSİP

(Baştarafı 1. sayfada) güçlere, en geniş demokratik kamuoyuna karşıdır.

Öte yandan enflasyonla mücadele edeceğini söyleyen Demirel, renkli TV ve benzeri projelerle lüks tüketimi artırmak, yerli ve yabancı sermayeye yeni sömürü ve kâr olanakları sağlamak peşindedir.

Bunun yolu, tüm demokrasi güçlerinin zaman yitirmeden, etkili bir güç ve eylem birliği yaparak, bütün demokratik mücadele güçlerini ve olanaklarını birleştirmelerinden geçer.

Devrimci - ilerici siyasal partiler ya da demokratik kitle örgütleri, yani demokrasiden yana kuruluşlar Demirel'in programına karşı tek tek ve ayrı ayrı tepkilerini belirtmişlerdir. Ama asıl önemli olan Demirel'in programına ayrı ayrı ve tafla karşı çıkmak değildir. Demirel'in ve onun temsil ettiği egemen güçlerin programını bozmak için tüm demokratik ve emekçi tepkilerini birleştirmek gerekir. Bir başka deyimle, Demirel'in programına karşı olan bütün kuruluşlar, siyasal nitelikli olsun veya olmasın, emekten ve demokrasiden yana olan tüm örgütler etkili bir sosyal muhalefeti birlikte örgütlemek zorundadırlar. Türkiye Sosyalist İşçi Partisi olarak, emekten ve demokratik hakların savunulmasından yana olan bütün kuruluşları, ortak bir platformda, kalıcı ve merkezi düzeyde ve somut programlar etrafında iş ve eylem birliğine çağırmayı tarihsel görev sayıyoruz ve bu konudaki girişimlerin yoğunlaştırılarak olumlu bir sonuca ulaştırılacağını belirtiyoruz.»

Yetki

(Baştarafı 3. Sayfada) tarafından büyük bir ilgi görmüş ve kısa sürede işyerinde çoğunluğu sağlamıştı.

Yetki döneminin yaklaşmasıyla Seydişehir'de Türk Metal militanları tarafından yeniden baskı ve terör havası estirilmeye çalışılmakta Maden-İş üyelerine saldırılar yoğunlaşmaktadır.

Son olarak Maden-İş üyesi Celal Sonuvar, Türk-Metal militanlarınca silahlı saldırı sonucu göğsünden ağır yaralandı. Saldırıyı düzenleyenlerin Talat Cantürk ve Halil İbrahim Sazancı adlı MHP yanlısı kişiler olduğu öğrenildi.

Önümüzdeki günlerde Seydişehir'de Türk Metal militanlarının yetkiyi kaybetmek korkusuyla saldırılarda bulunabileceklerine değinen Baykal Gürsoy, 1 Aralık'ta çağrısı yapılacak yetki mücadelesini kesinlikle kazanacaklarını, şartların 1975'lerden çok farklı olduğunu ve yeni kurulan hükümetin de Maden-İş'in yetki almasını etkileyemeyeceğini söyledi.

Sayarı

(Baştarafı 6. Sayfa'da) lara karşı yöneltirlerse, sanı yorum gerileyeceklerdir.»

GÜRKAN SAVUNDU

Sporcuların reklam aracı olarak kullanılmasına karşı tepkiler çoğalırken, eski Futbol Federasyonu Başkanlarından Sahir Gürkan, yasağın kalkmasının normal olduğunu söyledi.

Bu konuda Gürkan'ın açıklaması şöyle:

«Ben alınacak kararın aleyhinde değilim. Profesyonel futbolcuların formalarına reklam almaları doğaldır. Kendi başkanlık dönemimde de buna karşı olmadım. Neden bu konuda bir tepki doğuyor anlamıyorum.

Federasyon Başkanı iken bu karar konusunda bizden bir görüş istememişlerdi. Uygulama ve karar Beden Terbiyesi Genel Müdürlüğüne aittir. Onun kurullarına aittir. Nitekim o zaman da böyle oldu. Ancak demin de söylediğim gibi futbolcuların formalarına reklam alınması normaldir. Yasaklamanın kaldırılmasını da ben olumlu görüyorum.»

IMF yarın

(Baştarafı 1. Sayfa'da) bildirildi. IMF uzmanları ile yapılacak görüşmelerin üç ya da dört gün devam edeceği, bunun sonucu olarak da 22 Kasım'da işlerlik kazanması gereken, ancak «Demirel Hükümeti'nin güvenoylaması»nın beklenmesi nedeniyle ertelenen 78 milyon dolarlık «kredi kolaylığı»nın hemen işlerlik kazandırılacağı öğrenildi.

IFM ile yapılacak «uzman» seviyesindeki görüşmelerden sonra Para Fon'u temsilcileri, Maliye Bakanı İsmet Sezgin ile de bir görüşme yapacakları ve «stand-by» anlaşması konusunda Demirel Hükümetinin görüşünü saptayacakları belirtildi.

Emekli

(Baştarafı 1. Sayfa'da) di. Emekli öğretmen başvurusunun kabul edildiği ve bazı polislerin kendisini korumakla görevlendirildiğini söyledi.

Cumartesi günü yeniden öldürme tehdit edilmesi üzerine İstanbul emniyet yetkililerine durumu ilettiğini belirten Hüsnü Özdemir emniyet yetkililerinden «durumunuzla ilgileniyoruz» yanıtını aldığını kaydetti.

Şimdi

(Baştarafı 1. sayfada) *Ne bir yalanlama, ne bir tepki gelmişti bu habere.*

Herkes sus pus olmuştu.

Şimdi yine soruyoruz:

«İpekçi'nin katilini askeri bir cezaevinden kaçıranlar kimlerdir?»

Söyleyelim:

Tabancayı eline verenlerdir. Cinayeti işledikten sonra, gittiği faşist partinin yöneticileri ve onların devlet örgütü içindeki uzantılarıdır.

«Anarşiyi programının en önemli maddesi ilan eden hükümet, bu işleri beceren örgüt ve kişileri isim isim açıklamak zorundadır. Açıklamazsa, Amerikan New York Times'ın bile yazdığı gibi «Bunlara müsamaha etmektedir. Korumaktadır.»

ABD'li emekli politikacılar da

(Baştarafı 1. Sayfa'da) ni artırmak için harekete geçeceğini söylediler.

Amerika'lı emekli politikacıların ve diplomatların yaptıkları ortak açıklamada, kıtalararası olmayan Pershing-2 ve «Cruise» füzelerinin Avrupa'ya yerleştirilmesinin SALT anlaşmasını çiğneme yeceği ileri sürüldü. Sovyetler Birliği'ndeki hedeflere ulaşabilecek menzile sahip bu füzelerin Avrupa'ya yerleştirilmesinin SALT anlaşmasının ruhuna aykırı olacağı görüşü belirtildi.

Öte yandan ABD'nin yeni füzelerine karşı dünyada başlayan tepkiler sürüyor, yeni kampanyalar açıldığı haberleri geliyor.

PRAVDA'NIN YORUMU

Sovyetler Birliği Komünist Partisi merkez yayın organı Pravda Gazetesi'nde yer alan bir yorumda, NATO ülkelerinin Avrupa'ya yeni nükleer füzeler yerleştirmesi ve üstünlük kurması halinde Sovyetler Birliği'nin ve Varşova Antlaşması'nın karşı önlemler alacağı bildirildi.

Yorumda, NATO ülkelerinin aşırı derecede silahlanmayı ve daha sonra da güçlü bir durumda görüşme masasına oturmayı amaçladığı ifade edildi.

Pravda Gazetesi, Sovyetler Birliği'nin yeniden silahlanma yarışı başlamadan önce görüşme masasına oturma çağrısını yinelediği ve bir takım tehlikeli olaylarla karşılaşmadan önce önlemler alınmasının, bu olaylar meydana geldikten sonra sonuçlarıyla uğraşmaktan daha kolay olacağını ifade etti.

Pravda Gazetesi, nükleer silahlanmayla ilgili olarak aralık ayında yapılacak NATO toplantısına da işaret ederek, «bir anlaşma şansını ortadan kaldıracak sonuçlanmış olaylardan önce görüşmelerin yapılması gerektiğini» de kaydetti.

HOLLANDA'DA MİTİNG

Hollanda'da 40 bin kişi, ülkelerine orta menzilli füzeler yerleştirilmesi yolundaki «NATO» kararını kınamak üzere gösteri yaptılar.

Geçen hafta da Amsterdam'ın merkezinde yer alan ve binlerce kişinin katıldığı gösteriden sonraki bu ikinci gösteriye komünistler, sosyalistler, sol kanat partileri ve kilise örgütleri de katıldı. Hollanda KP Genel Sekreteri eski başbakanlardan ve Hollanda İşçi Partisi Başkanı Joop Den Uyl ile konuşma yaptılar.

Şimdiki NATO planlarına göre, Hollanda'ya Amerikan yapısı 48 «Cruise» füzesi yerleştirilmesi öngörülüyor.

DEMOKRATİK ALMANYA'DA

17 milyon nüfuslu Demokratik Almanya'da imza kampanyasında 7 milyonu aşkın imza toplandı. 4 hafta süren kampanyadan sonra ülkenin dört yanında toplanan imza dilekçeleri Meclis Başkanı Erlich Kohen'e sunuldu. Kohen imzaları alırken yaptığı konuşmada «Alman halkı barışı sevdiğini ve istediğini kanıtlamıştır» dedi.

DİĞERLERİ

● Lübnan Ulusal İşçi Sendikaları Birliği Genel Sekreteri Hasan Hamdi yayınladığı bildiride, NATO'nun yeni planlarının tüm dünyadaki bağımsızlık ve özgürlük savaşımı veren ulusal kurtuluş hareketleri ve halklara karşı bir saldırı ve tehdit oluşturduğunu söyledi ve tüm dünya işçi sınıfını ve örgütlerini bu plana karşı çıkmaya çağırdı.

● Avusturya Barış Konseyi yayınladığı bildiride NATO'nun Avrupa'ya yeni nükleer füzeler yerleştirme planına karşı ülkede geniş bir imza kampanyası başlattı. Barış Konseyi ayrıca NATO'nun görüşmelere oturtulmasını sağlamak için tüm olanakların kullanılması gerektiğini söyledi.

● Katolikler Uluslararası Barış Örgütü yayınladığı bildiride, NATO ülkelerinin Avrupa'ya nükleer füzeler yerleştirme planlarından vazgeçmelerini istedi ve bu ülkelerden Sovyetler Birliği'nin çağrısını iyice düşünmelerini ve silahsızlanma görüşmelerine başlamalarını istedi.

● İtalya'da yayınlanan Carriere Della Sera gazetesi verdiği haberde, bir çok ulusal ve uluslararası katolik örgütlerin NATO'nun yeni planlarına karşı olduklarını açıkladıklarını yazdı.

EYK'NIN AÇIKLAMASI

Öte yandan, sosyalist ülkeler arasındaki ortak nükleer enerji sistemi programını inceleme ve 1990 yılına kadar bir program hazırlamak amacıyla Polonya'da toplanan Ekonomik Yardımlaşma Konseyi Enerji Komisyonu, Batılı ülkelere bir çağrı yaparak nükleer enerjinin yalnızca barışçı amaçlarla kullanılması olanaklarının yaratılmasını istedi. Enerji Komisyonu'nun çağrısında, NATO'nun Batı Avrupa'ya yerleştirmeyi planladığı yeni füzelerin, nükleer enerjinin insanlığa yıkım getirecek amaçlarla kullanılması olduğu belirtildi ve plan kınandı.

BURSA'DAKİ GECE

TİP, TSİP, Barış Derneği Bursa Temsilciliği, BANK-SEN İl Temsilciliği, Tekstil Bursa Şubesi, Beton-İş Bursa Şubesi Maden-İş 13. Bölge Temsilciliği, Sosyal-İş Bursa Şubesi, TÖB-DER Bursa Şubesi, TÜM-DER Bursa Şubesi, TÜTED Bursa Şubesi, TÜS-DER Bursa Şube Başkanlığı, TÜMAŞ Bursa Şubesi, Makina Mühendisleri Bursa Bölge Temsilciliği, İşçi Kültür Derneği Bursa Şubesi, KÖY-KOOP Bursa Birliği, EKÖB Bursa Bölge Temsilciliği, Marmara Köy-Der, İlerici Kadınlar, DKB Bursa Şubesi, İlerici Gençler, İLD Bursa Şubesi, Genç-Öncü Bursa Şubesi ve SGB Bursa Şubesi tarafından düzenlenen «Yeni Ölüm Füzelerini Protesto Gecesi»nde TİP İl Başkanı Cengiz Koç, TSİP Merkez İlçe Başkanı Şükrü Çelikyapı, Barış Derneği Genel Sekreteri Enis Coşkun'un; barışın önemini ve silahsızlanmanın gereğini dile getiren konuşmalarının yanısıra çeşitli sanat etkinlikleri de yer aldı. Gecede «Granada Bizimdir» adlı bir de film gösterildi. Yığınsal ve görkemli bir biçimde geçtiği bildirilen gece ve «Ölüm Füzelerine Hayır, Kahrolsun ABD Emperyalizmi» gibi belgitlerin haykırılmasıyla son buldu.

Turizm

(Baştarafı 1. Sayfa'da) nak tanınmasının gerekli olduğunu söyledi ve «Yabancı sermayeyi mutlaka getirmek lazım» dedi.

«Yankı» dergisinin turizm konusundaki sorularını cevaplandıran Barlas Kuntay, Türkiye'nin büyük turistik potansiyele sahip olduğunu belirterek şöyle dedi:

«Turizm alanında evvela iyi evsahibi olmaya hazırlanacağız, ondan sonra misafir ağırlamamız sözkonusu olacaktır. Bunun için turistik bölgelerdeki vatandaşların lisan ve diğer eğitiminden tutunuz, yatırımlara kadar her türlü gerçekçi çalışmaya gerekli ölçüde gireceğiz. İşletmeciliğe de önem vereceğiz.»

Turizm ve Tanıtma Bakanı Barlas Kuntay, yabancı sermaye konusunda da şunları söyledi:

«Türkiye'de turizm yatırımlarını geliştirirken yabancı sermayeyi Türkiye'ye mutlaka getirmek lazımdır. Tabii getirirken de gayet değerli ölçüler kullanmak lazımdır. Her türlü sömürme gayretine imkân vermeden makul anlaşmalarla Türkiye'nin yararını temin eden anlaşmalarla yabancı sermayeyi turizm yatırımlarına getirmek lazımdır. Ve bunu temin etmek başarı olur.»

İpekçi'nin katili kaçırıldı

(Baştarafı 1. sayfada) hücudur. Bundan önceki kaçırma girişimi bütün yönleri ile kovuşturma konusu yapılıp aydınlatılsaydı, hem Abdi İpekçi'nin öldürülmesi olayının arkasındaki örgüt net olarak ortaya çıkarılacaktı, hem de bugünkü kaçırma olayı önlenecekti.

Bildiğim kadarıyla Ağca'nın listesinde tanınmış isimler vardı. Ağca kısa zamanda yakalanmazsa bu isimler açısından endişe duyulabilir.

Ağca'nın planlı biçimde kaçırılması Abdi İpekçi'yi Ağca'nın kendi kararıyla değil, bir örgüt talimatıyla öldürdüğünün göstergesidir.»

ECEVİT'İN AÇIKLAMASI

CHP Genel Başkanı Ecevit Ağca'nın cezaevinden kaçma olanağı bulmasının son derece üzücü olduğunu söyledi.

Ecevit, konuyla ilgili olarak Meclis'te basın mensuplarının sorularını yanıtlarken, şöyle konuştu:

«Değerli gazeteci merhum Abdi İpekçi'nin öldürülmesinden sanık olarak sıkıyönetim mahkemesinde yargılanmakta olan Mehmet Ali Ağca'nın cezaevinden kaçma olanağı bulması son derece üzücüdür.

Böyle bir olasılığa karşı her türlü önlemin alınması gerekirdi. Devletin bütün gücü ile bu sanığı yakalamasını bekliyoruz.»

DEMİREL'İN SÖZLERİ

Başbakan Süleyman Demirel, Mehmet Ali Ağca'nın askeri cezaevinden kaçışına üzüldüğünü söyleyerek, «Kanunun elinden kaçmak mümkün değildir» dedi.

Başbakan Demirel, Başbakanlıktan ayrılırken bir gazetecinin sorusu üzerine, Ağca'nın kaçış olayı ile ilgili olarak Genelkurmay Başkanı ve İstanbul Sıkıyönetim Komutan Vekili ile görüştüğünü bildirdi. Demirel, konu ile ilgili olarak şunları söyledi:

«Maalesef olay fevkalade üzücüdür. Sıkıyönetim idaresinde bulunan Askeri Cezaevi'dir sözkonusu olan cezaevi. Sıkıyönetim Komutan Vekili ile de konuştum, Genelkurmay Başkanı ile de konuştum. Yakalanması için her türlü gayret gösteriliyor. Kanunun elinden kaçıp kurtulmak mümkün değildir. Olayı bir derin üzüntü ile karşıladım.»

AĞCA'NIN DURUŞMALARI

Abdi İpekçi'nin katil zanlısı Mehmet Ali Ağca, polis ve savcılıkta yapılan ilk sorguları ile gazetecilerin önünde ve İstanbul Sıkıyönetim Mahkemesi'ndeki ilk duruşmasında suçunu kabul etmişti. Ancak Ağca, Sıkıyönetim Mahkemesi'nde 24 Ekim 1979 günü yapılan ikinci duruşmada, «Abdi İpekçi'yi ben vurmadım, ancak olayda vardım. Mahkeme bittikten sonra açıklama yapacağım» demişti.

Milliyet Gazetesi Genel Yayın Müdürü ve Başyazarı Abdi İpekçi'yi öldürmek suçundan hakkında ölüm cezası istenen sanık Mehmet Ali Ağca, İstanbul Sıkıyönetim Mahkemesi'nde 11 Ekim 1979 günü yapılan ilk duruşmasında, Abdi İpekçi'yi, «terörün zirveye tırmanmaması için» öldürdüğünü söylemişti. Ağca, 24 Ekim 1979 günü yapılan duruşmasında ise Abdi İpekçi'yi kendisinin öldürmediğini, öldürenleri de tanımadığını bildirmiş, avukatı Turan Özbay da müvekkilinin Adli Tıp'ta gözlem altına alınmasını istemişti. Ağca'nın avukatı ayrıca, Ağca'nın can güvenliği açısından Kartal Maltepe Askeri Cezaevi'nden alınarak Selimiye Askeri Cezaevi'nde bir hücreye konulması isteminde bulunmuştu. Mahkeme ise, sanık Mehmet Ali Ağca'nın cezai ehliyetinin saptanması için en çok altı hafta süreyle Adli Tıp'ta gözlem altına alınmasını kararlaştırmış ve bu nedenle duruşmayı 5 Aralık 1979 tarihine ertelemişti.

İKİNCİ DURUŞMADA ÜÇ TANIK DİNLENMİŞTİ

Tutuklu bulunduğu Kartal Maltepe Askeri Cezaevi'nden kaçtığı bu sabah ortaya çıkan Mehmet Ali Ağca'nın sıkıyönetim mahkemesinde 24 Ekim 1979 günü yapılan ikinci duruşmasında biri komiser, biri polis memuru ve biri bayan üç tanık dinlenmişti. Tanık komiser, yapılan bir ihbar üzerine Mehmet Ali Ağca'nın Beyazıt'ta bir kahvehanede yakalanarak Emniyet Müdürlüğü'ne getirildiğini belirtmiş, soruşturma sırasında olay tanıkları tarafından teşhis edildiğini, Abdi İpekçi'yi kendisinin öldürdüğünü ve olayı sanık Yavuz Çaylan ve halen yakalanamayan Mehmet Şener ile birlikte gerçekleştirdiklerini söylediğini anlatmıştı. Bunun üzerine sanık Mehmet Ali Ağca «Polisin gayesi bir suçlu bulup, olayı kapamaktır. Mahkeme bittikten sonra daha geniş açıklama yapacağım. İpekçi'yi ben vurmadım. Ancak bu olayda vardım. Abdi İpekçi'yi vuranları tanımıyorum» diyerek tanık komiserin ifadesini reddetmişti.

Daha sonra dinlenen polis memuru tanık da, öteki tutuklu sanık Yavuz Çaylan'ı Adana'dan getirdiği sırada, uçakta, kendisine olaya karıştığını söylediğini bildirmişti. Sanık Yavuz Çaylan da bu tanık polisin ifadesi üzerine, «Düzmece senaryo hazırlamışlar. Bu polisin ifadesini reddediyorum» demişti.

BAYAN TANIK AĞCA'YI TEŞHİS ETMİŞTİ

Abdi İpekçi'nin öldürülmesi olayında görgü tanığı olan bayan ise, olay sırasında Emlak Caddesi'nde park etmek için yer ararken arabası ile yavaş yavaş ilerlediğini, bu arada önünde bulunan «BMW» marka otomobilin yanına gelen bir kişinin ateş ettiğini gördüğünü, serbest kalan otomobilin SSK binası önündeki bayrak direğine çarparak durduğunu ve hemen otomobili ile sokağın sonundaki karakola giderek olayı bildirdiğini anlatmış ve yüzünü göremediği biçimindeki sorusu karşısında «sağda oturan» diye işaret ederek Mehmet Ali Ağca'yı göstermişti.

Tanık bayan daha sonra, sanık Mehmet Ali Ağca'nın kendisi hakkında baskı altında olduğunu söylemesi üzerine, kendisine emniyetçe herhangi bir baskı yapılmadığını, hatta kendisinin ifade vermeye gittiğini ve sanığı kendisinin teşhis ettiğini belirtmiş, can güvenliği açısından önlem alınması için gazetede adının çıkmasından sonra istekte bulunduğunu bildirmişti.

ABD'li bir

(Baştarafı 1. Sayfa'da) sonunda İran Devrim Konseyi üyeleri ve Dışişleri Bakanı ile görüştükten sonra rehinelerle görüşmek konusunda bir anlaşmaya varıldığını açıklamıştı.

Hansen, Amerikalı rehinelerin bir kısmını ziyaret ettikten sonra gazetecilere yaptığı açıklamada rehinelerin iyi durumda olduklarını söyledi.

Hansen rehinelerden kaç tanesini gördüğü yolundaki bir soruya karşılık kesin bir sayı veremeyeceğini, ancak tümünü değilse bile çoğunu görmek fırsatını bulduğunu söyledi. Amerikalıların ya kitap okuduğunu ya da dinlendiğini belirten Hansen, «Fazla güneş görmediklerini ve elbise değiştirmek için fazla fırsat bulamadıklarını gözönüne alırsanız durumları herşeye karşın bayağı iyiydi» dedi.

Bu arada birkaç gün sürecek bir protesto gösterisi için büyükelçilik önüne gelen birkaç bin kişilik kadınlı erkekli bir grup Amerikan'ın tehditlerini ve ekonomik boykotunu kınadılar.

ŞİKAGO'DA SALDIRILAR

Amerika'da Şikago kentinde iki asker toplama bürosu ile deniz kuvvetlerinin bir silah deposu gece atılan 3 patlayıcı madde maddi hasara yol açtı. Olayı İranlı öğrenciler örgütünden olduğunu söyleyen bir kişi üstlendi.

Başka biri ise Porto Rikolu terörist bir grubun üstlendiğini bildirdi.

Daha önce de Şikago-Washington seferini yapmakta olan bir uçağın bagaj bölümüne gücü az bir bomba konmuş, olayı İranlı öğrenciler örgütü üstlenmiş, ancak sonradan İranlı öğrenciler resmi örgütü bunu yalanlamıştı.

Bir ekmek bir Politika

Sayarı

(Baştarafı 6. Sayfada) metinin spor konusunda yapacakları uygulama bununla da kalmayacaktır. Başta yabancı çalıştırıcı ve sporcu yasağı olmak üzere hep düzene ve bu partiye uygun kararlar bir bir alınacaktır.

Sayarı daha sonra; «Peki sizce bu karara seyirci kalınmalı mıdır? Yani ne yapalım AP hükümet, istediği kararı da almak hakkıdır. Biz de buna uyarız demek mi gerekiyor. Yoksa birşeyler yapılmalı mıdır? Ve bu ne şekilde olmalıdır?» sorusuna ise şu şekilde karşılık verdi:

«Ufak bir yanlış kararda hakemin, biraz kötü oyunda futbolcunun aleyhine tezahürat yapan bilinçli spor seyircisinin böyle bir karara da karşı çıkması gerekir. Futbol seyircisi gibi titiz bir seyirci kitlesi, gönül verdiği takımın formasında bir uluslararası tekelin veya onun işbirlikçisi bir firmanın reklamını istemeyecektir. Bu seyirciler bu tepkilerini gerek formaları kiralayan kulüp yöneticilerine gerekse formaya reklamını veren firma

Malatya'da CHP'li işçi bir

(Baştarafı 1 Sayfa'da) lerin ilerici kuruluş ve kişilere karşı bombalama ve saldırılarını yoğunlaştırdıkları bildirildi. Gümüşhane'de Halk-Der ve TÖB-DER lokalleri önceki gece bombalandı.

MALATYA'DA

Malatya'da önceki gece saat 23 sıralarında TİP üyesi Bayram Aslan adlı bir Sümerbank işçisinin kurşunlanıp yaralanmasından bir süre sonra CHP'li Hüseyin Aslankan adlı Sümerbank'tan emekli bir işçi yaylım ateşine tutularak öldürüldü. CHP'li işçiyi öldürenlerin kimliklerinin saptanamadığı öğrenildi. 3 yerinden kurşunlanarak ağır yaralanan TİP'li Bayram Aslan'ın SSK Devlet Hastanesine kaldırılarak tedavi altına alındığı bildirildi.

ZONGULDAK'TA FAŞİST TERÖR YOĞUNLAŞTI

Zonguldak'ın Çatalağzı kasabasına bağlı Işıkveren semtinde bir dernek faşistler tarafından bombalandı. Olayda can kaybı olmadı. Zonguldak'ta şehrin çeşitli yerlerinde faşistlerin ilericilere karşı düzenledikleri saldırılarda iki kişi yaralandı, 3 ilerici genç gözaltına alındı.

Işıkveren semtinde bulunan Türkiye Kız ve Erkek Sanat Mektepleri Mezunları Cemiyeti'ne önceki gece saat 02.30 sıralarında faşistler tarafından tahrip gücü çok yüksek bir bomba yerleştirildi. Meydana gelen patlamada dernek binası ve çevre binalar önemli ölçüde hasar gördü. Olayda ölen ya da yaralanan olmadı. Görgü tanıkları bombalamadan bir iki gün önce içlerinde Turgut Kaya ve Harun Sarı adlı faşistlerin bulunduğu 20 kişilik bir grubun yeni kurulan dernek binası etrafında dolaştıkları, yörede Politika ve Cumhuriyet gazetesi okuyan ilericileri tehdit ettiklerini söylediler.

Bombalama üzerine bir açıklama bulunan Dernek Başkanı Mehmet Güneş, saldırılarla ilgili yetkili çevrelere yaptıkları başvuruların sonuçsuz kaldığını kaydederek, saldırıların kendilerini yıldıramayacağını söyledi. Güneş, «Faşizme karşı tüm demokrasi güçlerinin güç ve eylem birliği zorunludur» dedi.

Öte yandan önceki gün PTT önünde bir grup faşistin bir gence saldırması sırasında meydana gelen olaylarda iki kişinin yaralandığı, bunlardan birinin SSK hastanesinde tedavi altına alındığı, diğerinin ise Ankara'ya gönderildiği öğrenildi. Zonguldak'ta ard arda meydana gelen olaylar yüzünden durumun gerginleştiği, polis ve jandarmadan destek gören faşistlerin ilericilerin bulunduğu mahallelere baskın düzenledikleri ancak bu saldırıların püskürtüldüğü bildirildi. Olaylardan sonra Akademi öğrencilerinin kaldığı yurt önünde MHP imzalı bildirileri dağıtan faşistleri engellemediği görüldü. Faşistler dağıttıkları bildirilerde «Hesap günü çok yakındır» tehditlerini savurdukları öğrenildi. Olaylardan sonra 8 ilerici genç polis tarafından gözaltına alındı.

● Gümüşhane'de önceki gece saat 21.30 sıralarında Belediye Caddesi üzerindeki Halk-Der ve TÖB-DER lokallerinin bulunduğu binaya patlayıcı madde atıldı. Olaylarda ölen ve yaralanan olmadı. Binada büyük hasar meydana geldi.

Kimlikleri belirlenemeyen kişilerin koyduğu bombanın patlaması sırasında binada bulunan Akın Çetinkaya'ya ait ayakkabı mağazası da hasar gördü. Patlamadan sonra Halk Eğitim Salonu'nda Hicret'in 1400. yıl dönümü nedeni ile düzenlenen toplantıda bulunanlar «Zafer İslamın» şeklinde sloganlar atarak izinsiz yürüyüşe geçtiler. Yürüyüşe geçen grup daha sonra kendiliğinden dağıldı.

ADANA'DA

Cinayet ve saldırıları protesto amacı ile Adana Barosu'na kayıtlı avukatların 5 gün duruşmalara girmeyecekleri açıklandı.

Adana Barosu Yönetim Kurulu dün Avukat İbrahim Günay başkanlığında yaptığı toplantıda, saldırıları kınama kararı aldı. Ayrıca, avukatların 5 gün duruşmalara girmemesine, avukatlara tabanca taşıma izni verilmesi için girişimlerde bulunulmasına karar verdi.

Simav ve Öztin CHP'den istifa etti

(Baştarafı 1. Sayfa'da)

ASLANTAŞ HAKKINDAKİ KARAR

CHP Disiplin Kurulu İzmir Milletvekili Ferhat Aslantaş hakkında grup kararı aldı.

CHP tarafından grubunun aldığı karar ile ilgili olarak yapılan açıklamada şöyle denildi:

«Grubumuzca soruşturmanın sonuçlanmasına kadar önlem niteliğinde olmak üzere Ferhat Aslantaş'ın parti üyelerine tanınan haklardan yararlanmamasına ve bu meyanda grup toplantısına katılmamasına kurulumuzca oy çokluğu ile karar verilmiştir.»

ASLANTAŞ'IN GÖRÜŞÜ

Diğer taraftan CHP İzmir Milletvekili Ferhat Aslantaş, parti içinde sol kanat olarak demokratik kitle örgütleri ve işçi sınıfı örgütleri ile iyi ilişkilerden yana olduklarını, CHP iktidarının bu konudaki yanlış uygulamalarının parti organlarında dile getirildiklerini belirtti. Aslantaş CHP'nin teferruatla değil oylarının düşüş nedenleriyle ve ülke sorunlarıyla ilgilenmesi gerektiğini söyledi.

Yankı dergisinin sorularını yanıtlayan Aslantaş, kendilerinin 34'ler olarak tanımlanmalarının yanlış olduğunu, olaya parti içinde sol kanat olarak bakılması gerektiğini kaydederek demokratik kitle örgütleriyle, işçi sınıfının örgütleriyle çok yakın işbirliği yapılmasının gerektiğine inandıklarını söyledi. Sol kanat olarak bunu önemli ölçüde sağlamış olduklarını bildiren Aslantaş CHP iktidarının bu yoldaki yanlış uygulamalarını parti organı olan gruplarda eleştirdiklerini söyledi. Ancak Genel Kurul'da konuşmaların yeterlilik önergesi ile kesilmesi nedeniyle görüşlerini gündeme getiremediklerini kaydeden Aslantaş'ın Yankı dergisinin sorularına verdiği yanıtlar özetle şöyle:

Soru — Parti organlarında yaptığınız önerilere dikkate alınmadığı için mi kamuoyuna açıklama yapma gereğini duydunuz?

Yanıt — Genel Kurul'da açıklayamadığımız düşüncelerimizi, yeni grup yönetimlerinin seçimi nedeniyle, grupta da açıklayamadık. Ama Türkiye'de olaylar hızla gelişiyordu. Yeni iktidara şirin görünmek, birtakım mevkilere gelmek isteyen bazı çevrelerin yeni birtakım girişimlerde bulunabilirlerdi. En azından, böyle bir girişimi önlemek için şahsen böyle bir açıklama yapmak gereğini duydum.

Soru — Bu açıklamanızın parti yönetiminde tepkiye yol açacağını düşünmemiş miydiniz?

Yanıt — Partili politikacılar, partilerinin tüzük ve yönetmeliklerine göre politika yapmak durumundadırlar. Ancak, politikacıların doğru düşüncelerini, kendilerini feda etme pahasına da olsa, söylemeleri gerektiğine de inanıyorum. Hiç şüphesiz bu düşüncelerin parti organlarında çalışmadığı için, bu görüşlerini söyleme olanağı bulamıyor ve bir kesimde de demokrasimiz açısından olumsuz gelişmeler meydana geliyorsa, politikacı başına gelecek en kötü olumsuzluklar pahasına düşüncelerini açıklamalıdır.

Soru — Disiplin Kurulu'na verildiniz. Bundan sonraki tavrınız ne olacak?

Yanıt — Bundan sonraki tavrım gayet açıktır. Bunu kamuoyuna duyurdum. Türkiye'de CHP'ye gönül vermiş ilerici, devrimci, ezilmiş binlerce halkın, partilinin oylarını alarak buraya geldim. Kişiliğim ve tavrım, parti ilkelerine paralel olduğu için, bu partiye girdim ve mücadele ettim. Bundan sonraki tavrım da, CHP'nin ilke ve programı doğrultusunda olacaktır.

Soru — Bu aşamada söyleyeceğiniz başka bir şey var mı?

Yanıt — CHP, yoksul ve işçi sınıfına umut vererek, oylarını yüzde 41'e kadar çıkarmış, yine aynı CHP'nin oyları yüzde 29'a düşmüştür. Bu çok önemli bir olaydır. CHP yönetiminin bunun, sosyal, ekonomik, siyasal ve psikolojik nedenlerini araştırması ve daha çok birliğe beraberliğe, demokrasiye ihtiyaç duyduğumuz bir dönemde, teferruat değil, asıl kendi ve ülkenin sorunlarına eğilmesi gerekir.»

ŞENSES DİSİPLİN KURULUNA VERİLDİ

Demirel hükümeti için yapılan güvenoylamasında «kabul» oyu kullanan Ankara CHP Milletvekili Cengiz Şenses «yetkili grup kararlarına uymadığı» gerekçesiyle önlemli olarak ihraç edilmek üzere Yüksek Disiplin Kurulu'na verildi.

Bu karar, güven oylamasından sonra olağanüstü toplanan CHP Genel Yönetim Kurulu'nda alındı.

CHP Genel Yönetim Kurulu, saat 11.00'de yaptığı toplantıda, Cengiz Şenses'in CHP iç tüzüğünün 80 ve 81 maddelerini ihlal ettiği gerekçesiyle Yüksek Disiplin Kurulu'na önlemli olarak ihraç edilmek üzere verdi.

YENİ ABD FÜZELERİNE HAYIR

Tüm barışseverleri, ilericileri, demokratları yurtseverleri ABD'nin dünya barışını tehdit eden yeni saldırı planlarına karşı durmaya, «YENİ ABD FÜZELERİNE HAYIR» kampanyasına katılmaya çağırıyoruz.

GÜNDÜZ MUTLUAY	ENİS COŞKUN	ÇAĞATAY ANADOL
Türkiye İşçi Partisi Merkez Haberalma, Propaganda ve Basın Bürosu Sekreteri	Barış Derneği Genel Sekreteri	Türkiye Sosyalist İşçi Partisi Eğitim Propaganda Sekreteri

27 Kasım 1979 Ankara Avrupa Güvenliği ve Silahsızlanma Sempozyumu
28 Kasım/7 Aralık Türkiye Çapında İzmir NATO Karargâhına posta kartı gönderilmesi
27 Aralık 1979 Eskişehir Kapalı Salon Toplantısı
28 Aralık 1979 İstanbul Kapalı Salon Toplantısı, Tepebaşı Gazinosu, Saat: 20.00

Sporcuların reklam panosu gibi kullanılmasına tepkiler büyüyor

• Sayarı, sporcunun reklam aracı olarak kullanılma kararının alınmasının AP'nin felsefesine uygun olduğunu söyledi. Futbol Federasyonu eski başkanı «Türkiye'yi yıllardır sömüren uluslararası tekellerin ve onların işbirlikçilerinin yararına olan bu kararın alınması, ancak onların temsilcisi olan partinin Gençlik ve Spor Bakanı'na yakışır» şeklinde konuştu...

• Eski Federasyon Başkanı «Ufak bir yanlış kararda hakemin, biraz kötü oyunda futbolcunun aleyhine tezahürat yapan bilinçli futbol seyircisinin böyle bir karara da karşı çıkması gerekir. Futbol seyircisi gibi titiz bir seyirci kitlesinin gönül verdiği renklerin üstünde bir uluslararası tekelin veya onun işbirlikçisi bir firmanın reklamını görmek istemeyeceğine inanıyorum. Seyirciler bu tepkilerini gerek formalarını kiralayan kulüp yöneticilerine, gerekse formaya reklamını veren firmalara karşı yöneltirlerse sanıyorum bu kararı alanlar gerileyeceklerdir» dedi.

Federasyon Eski Başkanı

Sayarı, formalara reklam alınırsa seyircinin protesto etmesini istedi

Ankara (Politika) — Futbolcuların reklam panosu olarak kullanılması konusunda tartışma büyürken, iki eski Futbol Federasyonu Başkanı Sahir Gürkan ve Güngör Sayarı da bu konuda görüşlerini açıkladılar. Sayarı futbolcuların reklam aracı olarak kullanılmasına karşı büyük tepki gösterirken, Gürkan bunun doğal olduğunu söyledi.

Önce 2. MC döneminde uygulanmasına başlanmış olan futbolcuların formalarına reklam alınması kararı CHP hükümeti döneminde Gençlik ve Spor Bakanlığı tarafından iptal edilmiş ve yaklaşık 22 ay bu uygulama durdurulmuştu. Ancak 3. MC hükümeti ile birlikte tekrar bu konuyu gündeme getiren ve bu konuda bir prensip kararı alan yeni Gençlik ve Spor Bakanı Talat Asal'a karşı tepkiler çoğalırken, tartışma da büyümektedir.

SAYARI GİRİŞİMLERİ KINADI

Futbolcuların tekrar bir reklam panosu olarak kullanılması konusunda alınan karara büyük tepki gösteren Güngör Sayarı'nın bu konuda gazetemize yaptığı açıklama şöyle:

«Görevde olduğum sırada alınmış olan bu yasaklama kararını yürekten desteklemiştim. Profesyonel sporcu da olsa, sporcunun Türkiye'yi yıllardır sömüren yabancı tekellerin reklamını formalarında taşımasına karşıyım. Bugün de aynı düşünceyi taşıyorum. Ancak yasaklama kararı kalkacak olursa, bu AP'nin felsefesine son derece uygun bir karar olacaktır. Uluslararası tekellerin işbirlikçisi olduğunu parti ve hükümet programlarında kanıtlayan AP'nin Gençlik ve Spor Bakanı tarafından uygulamaya konulacak bu karar bence doğaldır ve doğal karşılanmalıdır.

Spor Bakanı daha doğrusu tüm hükümetin uygulamaları bu yasaklama kararına benzer.

Bu tür bir karar düzenin gereğidir. Bakan Asal Beşiktaş Kulübünün eski başkanlarındandır. Kulüp başkanları ise bu düzenin daha doğrusu burjuva partisi AP'nin temel ögelerinden, onun temel taşlarındandır. Bunun da ötesinde örneğin FB. Kulübünün eski başkanı Emin Cankurtaran'ın Esem Sport ayakkabılarının da reklamlarını sporcuların formalarında göreceğiz. AP hükü-

(Devamı 7. Sayfada)

Fatih'in penaltıdan attığı beraberlik golü.

Fenerbahçe'nin golünü Tuna, Galatasaray'ın ise penaltıdan Fatih attı.

G.Saray oynadı ama kazanamadı: 1-1

HAKEMLER: Cumhur Demir (4), Erol Polat (3), Yusuf Namoğlu (3)
FENERBAHÇE: Adem(1) — Yenal (2), Cem (2), Erol (2), Alpaslan (3) — B. Mehmet (1), [Selçuk], Tuna (3), Önder (2) — Raşit (3), Zafer (2), Şevki (1), [Yaşar]
GALATASARAY: Eser (2) — Müfit (2), Güngör (2), Fatih (2), Erdoğan (2)— Gürcan (4), Öner (2), Orhan (1) — Gökmen (2) Cüneyt (2), B. Metin (3)

Oyuna Galatasaray fırtına gibi başladı. Sağlı sollu ataklarla Fenerbahçe'yi kendi alanına tutsak etti. Her an bir Galatasaray golü beklenti yordu. Bu sıralarda Fenerbahçe savunmasından dönen topu Raşit kontrolüne aldı. Sonra da sağdan kaçmakta olan Tuna'nın önüne attı. Zamanlama mükemmeldi. Tuna ofsayt değildi. Tuna aldığı topla ceza alanına girdi. Sonra da Eser'in kapattığı köşeye sertçe vurdu. Fenerbahçe 10. dakikada Tuna'nın golüyle öne geçtikten sonra Galatasaray baskısından kurtulamadı. Galatasaray bastırdıkça bastırıyor. Gol üzerine gol kaçırıyordu. Fenerbahçe maçı 1-0 önde götürmesine karşın gene de Sarı-Lacivertli tribünler suskun, Sarı-Kırmızılı taraftarlar coş kuluydu.

İlk yarı Galatasaray'ın ağır baskısı altında 1-0 Fenerbahçe'nin lehine kapandı.

İkinci yarıda gene Galatasaray bastırıyordu. Ancak ilk yarıdaki baskı bir ölçüde hafiflemişti.

Maçın 83. üncü dakikasına gelinmişti. Sarı-Lacivertli ile bekçisi Adem topu oyuna sokma yerine Gökmen ile didişmeyi yeğleyince hakem Cumhur Demir yerinde bir kararla penaltıyı gösterdi.

Galatasaray kaptanı Fatih geldi vurdu ve takımını beraberliğe yükseltti (dak. 84).

Golden sonra oyunda bir denge sağlandı. Bu arada Raşit Galatasaray savunmasının ofsayt diye durduğu bir pozisyonda geç kalarak takımını mutlak bir golden etti.

Bundan sonra tarafların çabası sonucu değiştirmeyince maç 1-1 berabere sonuçlandı...

BİR yokmuş BİR varmış...
METİN KURT

Galatasaray iyiye gidiyor

Günümüz futbolunu başarıyla sergileyen Galatasaray uzun süredir yenemediği Fenerbahçe'yi ezdi geçti ama sonuç alanlarında aynı başarıyı gösteremediği için beraberlikle yetinmek zorunda kaldı...

Özellikle oyunun ilk bölümünde Fenerbahçe'yi kendi alanına tutsak eden Galatasaray, savunmasında açıkça gözlenen Fatih'le Güngör arasındaki uyumsuzluk nedeniyle az daha maçı yitiriyordu...

Sarı-Kırmızılı futbolcular ve eğiticiler döktükleri terin karşılığını tam olarak almak istiyorlar sa bu uyumsuzluğu zaman yitirmeden gidermelidirler...

Sarı-Kırmızılı takımda dünkü maçta Orhan'ın dışında görevini yerine getirmeyen futbolcu yoktu. Bu arada Gürcan ve Metin arkadaşlarına oranla daha başarılı oldular...

Fenerbahçe, Galatasaray'ın baskısı karşısında şaşkına döndü. Eski takımına karşı oynamanın oluşturduğu psikolojik ezikilik nedeniyle sahada varlığıyla yokluğu farketmeyen B. Mehmet'in durumu Önder'le Zafer'i de etkiledi. Sürekli iki Galatasaraylı futbolcu arasında kalan bu futbolcularda oyundan düşünce Fenerbahçe'nin Galatasaray'ın baskısından kurtulması olanaksızlaştı.

Sarı-Lacivertli takımda Raşit, Tuna ve Alpaslan iyiydiler.

Hakem Cumhur Demir başarılıydı ve de penaltı kararında haklıydı...

Dünkü maçı özetlersek Galatasaray gelecek konusunda taraftarlarına olumlu mesajlar sunarken, Fenerbahçe cephesinde bir yenilik görülmedi...

Ağbi oldu İdareci

Fenerbahçe'ye teknik direktör olarak getirilen fakat bu iş için gerekli eğitim kurumlarından geçmediğinden sahaya alınmayan Ziya Şengül'e bir görev bulundu. İdareci!

Ziya geçtiğimiz hafta sahaya alınmamış, TRT'de olayı dramatize etmişti. Sözü edilen yayını gözleri yaşararak izleyen Cemal Saltık çok duygulanmış olacak ki, tükürdüğünü yalayarak, Ziya'nın sahaya alınmasına izin verdi. Bilindiği gibi, Futbol Federasyonu Başkanı Saltık, verdiği bir demeçte Ziya Şengül'ün ne biçimde olursa olsun sahalara alınmayacağını açıklamıştı kamuoyuna.

Galatasaray - Fenerbahçe karşılaşmasından önce, yeni açık tribünde taraftarlar arasında haftalık mutad kavga yine çıktı.

Bu arada, sanki teröristler maç seyretmeye geleceklermiş gibi, tribünlere yerleştirilmiş stenli güvenlik kuvvetleri olayı yatıştırmak için stenlerinin kabzasıyla önlerine çıkanların suratlarına vurmaya başladılar. Bu uygulama da başarıya ulaşamayınca jandarmalar tribüne çıkartıldı ve olay son buldu.

Süheyl KADAK

Eskişehir: 0 Trabzon: 0

STAD: Atatürk.
HAKEMLER: Yılmaz Önen, Hüseyin Karaca, Mustafa Taşkın.
ESKİŞEHİRSPOR: Çetin—Selahattin, Tayfun, Bilal, İsmail—Burhan, Mehmet, Serdar—Hüseyin, Hüdai, Ender.
TRABZONSPOR: Şenol—Turgay, Arif, Hüsnü, Mustafa—Serdar, Güngör, Yaşar—Galip, Tuncay, İskender.

Lider Trabzonspor'dan kendi sahasında iki puan almak amacı ile Eskişehirspor yağışlı havada oyuna temkinli girdi. Trabzonspor ise gençlerden kurulu kadrosu ile bu deplasmandan puanla dönmeyi amaçlıyordu. Trabzonspor ilk dakikalardan itibaren Eskişehirspor kalesinde gol aramaya başladı.

5. dakikada soldan gelişen akında Serdar'ın ortasını iyi takip eden Tuncay'ın sert şutunu Çetin iki hamlede önledi.

7. dakikada Serdar'ın pasını yakalayan Yaşar'ın sert şutu üstten avuta çıktı.

9. dakikada Eskişehirspor atağa kalktı. Hüdai'nin geri pasını yakalayan Selahattin'in 30 metreden çektiği sert şut üst direği yalayarak dışarı çıktı.

Trabzonspor'un hızlı oyunu ancak 15 dakika sürdü. Bu dakikadan sonra orta sahayı eline geçiren Eskişehirspor, Trabzonspor kalesinde gol aramaya başladı.

Bu dakikalardan sonra her iki takımın da gol çabaları sonuç vermeyince ilk yarı 0-0 sonuçlandı.

İkinci yarıda Eskişehirspor ilk yarıya nazaran daha hızlı ve atak bir futbol oynadı. Akın üzerine akın tazeleyen Kırmızı-Siyahlılar 61. dakikada az daha yenik duruma düşüyordu. Bu dakikada Galip'in çektiği sert şut önce Çetin'in ellerine, sonra da üst direğe çarptı ve dışarı çıktı. 68. dakikada ikinci yarıda oyuna giren Ali İhsan'ın şutunu Şenol önledi. 83. dakikada ise Ender kaleci Şenol ile karşı karşıya kalmasına rağmen topu üst direğe nişanladı ve karşılaşmada böylece 0-0 sona erdi.

Zonguldak - Göztepe: 3-1

Zonguldakspor kendi evinde Göztepe'yi yenerken zorlanmadı. 3-1. Maçın gollerini 20 ve 65. dakikalarda Reşit, 23. dakikada İbrahim (Göztepe) ve 79 dakikada Muammer attı.

Gaziantep - Diyarbakır: 1-0

Gaziantep hızlı başladığı maçı kazanırken zorlandı. 14. dakikada Ömer'in attığı tek golle iki puanı alırken, Güney'in diğer güçlü ekibi karşısında epeyce zorlandı.

Adanaspor - Kayseri: 0-1

Ligin galibiyet almamış tek takımı olan Kayseri bu kez iki puan almasını bildi. Hem de deplasmanda. Adanaspor'u 54. dakikada Cengiz'in ayağından attığı tek golle 1-0 yenerek hem moral hem de iki puanı Kayseri'ye taşıdı.

Altay - Rizespor: 2-3

Hiç kuşkusuz ki haftanın en başarılı takımlarından biri de Rizespordu. Deplasmanda oynamasına rağmen iki puanı alan Rize, İzmir'deki maçta ilk yarıyı 2-0 galip bitirdi. Maç sonunda zor da olsa Altay'ı 3-2 yenerek puan cetvelinde avantaj sağladı. Maçın gollerini 13. dakikada Zafer, 32. dakikada Sinan, 51. dakikada Ahmet (Altay), 52. dakikada Nevruz (Altay), 64. dakikada Kahraman attı.

Orduspor - Bursaspor: 4-1

Orduspor haftanın en farklı galibiyet alan takımı oldu. Bursaspor'a tam 4 gol atan Ordu, iki puanla birlikte moral kazandı. Maçın gollerini 9 ve 10. dakikalarda Mahmut, 22. dakikada Şenol, 48. dakikada Zafer (Orduspor, kendi kalesine) ve 65. dakikada Üstün kaydetti.

Diğer sonuçlar

FUTBOL

2. TÜRKİYE LİGİ (A) GRUBU

Sebat Gençlik — Eskişehir D. Spor: 1-0
Ank. D. Spor — Ankaragücü: 0-2
Konya İd. Yurdu — Sivasspor: 2-0
Karabükspor — Şekerspor: 0-0
Urfaspor — Erzurumspor: 1-0
Samsunspor — Elazığspor 2-1
Boluspor — Kırıkkalespor: 2-0
Giresunspor — Mersin İd. Yurdu: 2-1

2. TÜRKİYE LİGİ (B) GRUBU

Sarıyer — Sakaryaspor: 0-0
Tirespor — Aydınspor: 4-1
Bandırmaspor — Tekirdağspor: 2-0
Lüleburgaz — Antalyaspor: 2-1
Ispartaspor — Denizlispor: 1-1
Edirnespor — Balıkesirspor: 1-0
Kocaelispor — Düzcespor: 2-0

3. TÜRKİYE LİGİ (A) GRUBU

Erzincanspor — Tokatspor: 1-1
Çorumspor — Malatyaspor: 1-1
Hatayspor — Gençlerbirliği: 1-0
Tarsus İd. Yurdu — Konyaspor: 4-1

3. TÜRKİYE LİGİ (B) GRUBU

Alibeyköy — Kırklarelispor: 0-0
Kütahyaspor — İzmirspor: 0-0
Ödemişspor — Karagümrük: 2-0
Manisaspor — Karşıyaka: 2-0

Voleybol

Muhafızgücü — Vinylex: 1-3
Yenişehir İ. B. — B. Boronkay: 0-3
Altınyurt — SSK: 3-1
Maltepe — DSİ Spor: 2-3

Basketbol

Y. Şehir İ. B. — İ.T.Ü: 119 — 82
Mülkiye — Güney Sanayi: 89-112
Schweppes — M.T.A: 58-55

Ankara Mektubu
Hasan Uysal

Asal, bakanlığa alışamadı!..

«ONLAR senin elmacık kemiğini kırdılar, biz onların kafasını...» olmaz böyle şey sayın bakan. Böyle sözler söylenmez. Bu sözler kendisine bakanlık layık görülen bir kişinin ağzına yakışmaz.

ÖNÜMÜZDEKİ ay içinde oynayacağımız Federal Almanya futbol takımından 3-5 gol yememize çeyrek kala oynadığımız Galler futbol takımını 1-0 yendiğimiz maçtan sonra, elmacık kemiğinden sakatlanan B. Mustafa'ya koskoca Gençlik ve Spor Bakanı Talat Asal, kalkıp bu sözleri söyleyebiliyor!...

«ONLAR» dediği bir ülkenin, Galler'in futbol elçileri. Yani Türkiye'nin ulusal futbol takımı ile Avrupa Kupaları'nda oynayabilmek için bir karşılaşma yapmaya gelen konuk bir spor takımı.

SAYIN Asal.

ÖNCE siz sağcı ve cicili bicili gazetelerin o her zaman gördüğümüz ilkel manşetlerini atmakla görevli gazetecilerinden değilsiniz.

SONRA, siz artık o sporla ilgisi olmayan, çıkarları için kulüplerin yönetimine dadanan büyük bir kulübün başkanı da değilsiniz. Daha doğrusu artık Beşiktaş Kulübü Başkanı da değilsiniz.

BATASI düzen içinde kafası bilmem ne kafasına dondurulmuş lümpenleştirilmiş, fanatik futbol seyircisi de değilsiniz.

BAKKAL Ahmet, kasap İrfan falan hiç değilsiniz.

PEKİ kimsiniz siz?

SİZ Türkiye'nin o her yıl milyarlarca lira döktüğü ve gene milyonlarca insanı ilgilendiren spor olayının en sorumlu kişisisiniz. Belki henüz farkında değilsiniz ama siz Gençlik ve Spor Bakanı'sınız.

ARTIK söylediğiniz cümlelerin, kullandığınız deyimlerin ne anlama geldiğini iyi tartmalısınız. Ağzınız kalbinizde değil, beyninizde olmalı.

SPOR insanların daha sağlıklı, daha güçlü olması için bir araçtır.

İNSANLAR ayrı diller, kullansa da, dinleri ayrı olsa da ve pasaportları birbirine benzemese de spor onların ortak dilidir. Onları birbirine kaynaştırmak sporun özelliklerinden biridir.

SİZ buna başka gözle bakamazsınız. Çünkü bakansınız.

SİZ bu tür ilkel sözler söyleyemezsiniz. Çünkü bakansınız.

AKSİ takdirde çeker gidersiniz bakanlıktan. Gidip gene bir kulübe başkan olur ve bu sözleri kullanırsınız. Bizde o zaman «ilkel bir kulüp başkanının ilkel açıklaması» der geçeriz.

AKLINIZI başınıza alın sayın bakan. Hâlâ bakan olduğunuzun farkında değilseniz her akşam yatmadan önce şunu uygulayın:

ÖNCE pijamalarınızı giyin. Sonra bir aynanın karşısına geçip, «Ben artık bakan oldum. Ağzımdan çıkanı kulağım duymalı. Ben artık bakan oldum. Ağzımdan çıkanı kulağım duymalı. Ben artık bakan...» bunu her gece 25 kez tekrarlayın.

GENE Mİ olmadı? Sabah kalktığınızda ikinci kez gene yatmadan önce söylediklerinizi tekrarlayın.

BAKALIM başarabilecek misiniz?

Amatör Küme'de dün

MALTEPE — ALTINAY: 2-1
MALTEPE: Edip (3)-Niyazi (2), İsmail (2), Mustafa (2), Sinan (2)-Mehmet (3), Refik (3), Beşir (2)-Cengiz (2), Tahsin (3), Aydemir (3).
ALTINAY: Metin (2)-Mustafa (2), Yavuz (2), Fahri (3), Atilla (2)-Turan (2), Varol (2), Ceyhun (3)-Arif (3), Nazım (2), Eren (3).
GOLLER: Dak. 70 Tahsin, Dak. 73 Aydemir, Dak. 83 Ceyhun.

Diğer sonuçlar

Paşabahçe — İstanbulspor: 1-0, Anadoluhisarı — Bakırköy: 1-0, Yenişehir — Yayla: 1-0, Esenler — Karagümrük: 1-1, Muradiye — Galata: 1-1, Ortaköy — Kadırga: 0-0.

AMATÖR GENÇ KARŞILAŞMALARI:

T.Tayfun — Sakaryaspor: 3-1, Şafakspor — Yeşilköy: 1-0, Altınordu — Yeldeğirmeni: 1-0, Yücespor — Sirkeci: 2-0, Sultantepe — Kuştepe: 2-1, Örnekspor — K.Ayasofya: 1-1, Anadoluhisarı — Pendik: 5-2.

PROFESYONEL GENÇ KARŞILAŞMALARI:

Anadolu — Eyüp: 3-2, İstanbulspor — Sarıyer: 1-0, Kasımpaşa — Davutpaşa: 0-0, Vefa — Beylerbeyi: 3-2.

Batılı ülkeler New York Konferansı'nda vaat ettikleri maddi yardımları iletmiyor

Emperyalistlerin 'Kamboçyaya yardım fonu' iflas etti

Dış Haberler Servisi — Cenevre'de Birleşmiş Milletler sözcüsü tarafından yapılan bir açıklamada, Birleşmiş Milletler'in kurduğu «Kamboçya'ya yardım fonu» nun mali yetersizlikler nedeniyle saptanan görevlerini yerine getiremeyecek durumda olduğu ve mali açıdan iflas ettiği bildirildi. Sözcü fonun iflas etmesinin nedeninin, geçtiğimiz ay New York'ta düzenlenen «Kamboçya'ya yardım konferansı»nda yardım vaadeden ülkelerin yükümlülüklerini yerine getirmemeleri olduğunu da belirtti.

Öte yandan konferansın toplanması için kampanya açan BM Uluslararası Çocukları Koruma Fonu (UNİCEF) ve Uluslararası Kızılhaç Örgütü de ortaklaşa yayınladıkları bir bildiride, New York Konferansı'nda yapılan vaadlerin yerine getirilmesi istendi. Faaliyetlerinin büyük bölümü ABD tarafından finanse edilen UNICEF ve Uluslararası Kızılhaç'ın bildirisinde, konferansın toplanması için kampanya açmış olan ülkelerin şimdi yükümlülüklerini yerine getirmemelerinin «üzücü» olduğu söylendi.

İçişlerine müdahale manevraları açığa çıkıyor

New York Konferansı, ABD'nin denetimindeki UNICEF ve Uluslararası Kızılhaç, ABD, İngiltere, Kanada ve Çin'in ısrarları sonucu Birleşmiş Milletler tarafından toplanmıştı. Konferansa katılan sosyalist ülkeler, Batılı ülkelerin konferans aracılığı ile, Tayland'daki Pol Pot artıklarına yaptıkları yardımları yasallaştırmaya çalıştıklarını belirtmişlerdi. UNICEF, Uluslararası Kızılhaç, ABD ve Çin, Tayland'daki Pol Pot kamplarına yardımı sürdürürken bir yandan da bu yardımlara yasal bir kılıf hazırlamak için uluslararası bir konferans toplanması amacıyla Kamboçya devrimci yönetimine karşı yoğun bir kampanya açmışlar ve uluslararası bir konferans toplanmasını sağlamışlardı. Kampanyaya Türkiye'deki boyalı basın, Maocu gazete ve TRT de katılmıştı. Batılı ülkeler, konferansta milyonlarca dolarlık bir «yardım fonu» için vaadlerde bulunmalarına karşın şimdi bu yükümlülüklerini yerine getirmiyorlar. Ancak Tayland'daki Pol Pot kamplarına emperyalist ülkelerin yardımları yine sürüyor.

Bilindiği gibi konferans öncesinde bir açıklama yapan Kamboçya Halk Cumhuriyeti Devrimci Halk Konseyi, Batılı ülkelerin kampanyalarının ikiyüzlülük olduğunu belirtmiş, sosyalist ülkelerden yüzbinlerce ton besin yardımı gelmesine karşın Batılı ülkelerin birkaç yüz ton yardım ulaştırdıklarını açıklamıştı. Açıklamada, başta Sovyetler Birliği olmak üzere sosyalist ülkelerin gönderdikleri yardım sayesinde ülkede kıtlık tehlikesinin kalmadığı da belirtilmişti.

Kamboçya'da yeni eğitim kampanyası başlatıldı

• Pol Pot'un uyguladığı jenositten yanlız bir tek doktor canını kurtarabilmiş

Dış Haberler Servisi — Kamboçya'da ülkedeki doktor, mühendis ve diğer kadrolardaki boşluğun doldurulması için yeni bir eğitim kampanyası başlatıldı. Kamboçya Devrimci Konseyi, Pol Pot rejiminin ülkedeki tüm aydınları yok ettiğini belirterek yeniden açılan hastaneler, okullar üniversiteler ve fabrikalar için gerekli olan kadroların hızla yetiştirilmesi amacıyla böyle bir kampanyaya gerek duyulduğunu açıkladı.

Bilindiği gibi Pol Pot kasabı Kamboçya'da 3 milyon insanın öldürüldüğü jenosit sırasında aydınları «öncelikle kesilmesi gerekenler» listesinin başında tutmuş ve bu katliamdan yalnız bir tek doktor ve üç mühendis kimliklerini gizleyerek canlarını kurtarabilmişti.

SEUL'DAKİ GÖSTERİDE G. KORE DİKTATÖRLÜK PARTİSİNİN DAĞITILMASI İSTENDİ

Seul, Güney Kore (THA) — Güney Kore'deki yasal muhalif partiler, sıkıyönetim yasaklarına karşı çıkarak gelecek ay yapılacak başkanlık seçimleri aleyhine gösteri yaptılar ve ülkeyi 1963 yılından bu yana yöneten «Demokratik Cumhuriyetçi Parti»nin fesh edilmesini istediler. Bir düğün töreni sırasında düzenlenen ve Seul'ün işlek yerinde yapılan gösteriyi polis dağıttı ve 80 kadar göstericinin gözaltına alındığını bildirdi. Göstericinin 26 Ekim'de Kore Devlet Başkanı Park Chung-Hee'nin öldürülmesinden sonra uygulanan sıkıyönetimden bu yana büyük protesto toplantısı olduğu bildirildi.

UDKF Vietnam'a bir sağlık merkezi hediye etti

Dış Haberler Servisi — Uluslararası Demokratik Kadınlar Federasyonu'nun Vietnamlı kadınlara hediyesi olan ana ve çocuk sağlığı merkezi Hanoy'da hizmete açıldı. Merkezin yapımı için gerekli paranın tümü UDKF tarafından sağlandı ve Sovyetler Birliği de teknik yardımda bulundu.

Çin'de nüfus artışı durdurulmaya çalışılıyor

Dış Haberler Servisi — Maocu Pekin yönetimi Çin'de nüfus artışını durdurmaya çalışıyor. Başbakan Yardımcısı Chen Muhua'nın «Peking Review» dergisinde çıkan bir yazısında, nüfus artışının 2000 yılında tamamen durdurulması için hükümetin önlemler alacağını açıkladı. Bozuk ekonominin halkı besleyememesinin suçunu nüfus artışına bağlama ya çalışan Muhua, işsizliğin ve yaşam standartlarının düşük olmasının, nüfusun hızla artması yüzünden olduğunu ileri sürdü. Muhua'nın yazısında Çin ekonomisinin kötü durumu anlatılarak, «Şimdiki durumda, tekstil endüstrimiz ve hafif sanayimiz halkın taleplerini karşılayacak durumda değil. Bu, nüfus artış hızını karşılayacak kadar çok üretim yapamadığımız anlamına gelir» deniyor. Yazıda, nüfus artışının durdurulması için alınacak önlemler arasında, insanların geç evlenmeye «teşvik edilmesi», çocuksuz ailelere para ödülü verilmesi, çok çocuklu ailelerin ise para cezasına çarptırılmasının bulunduğu bildiriliyor.

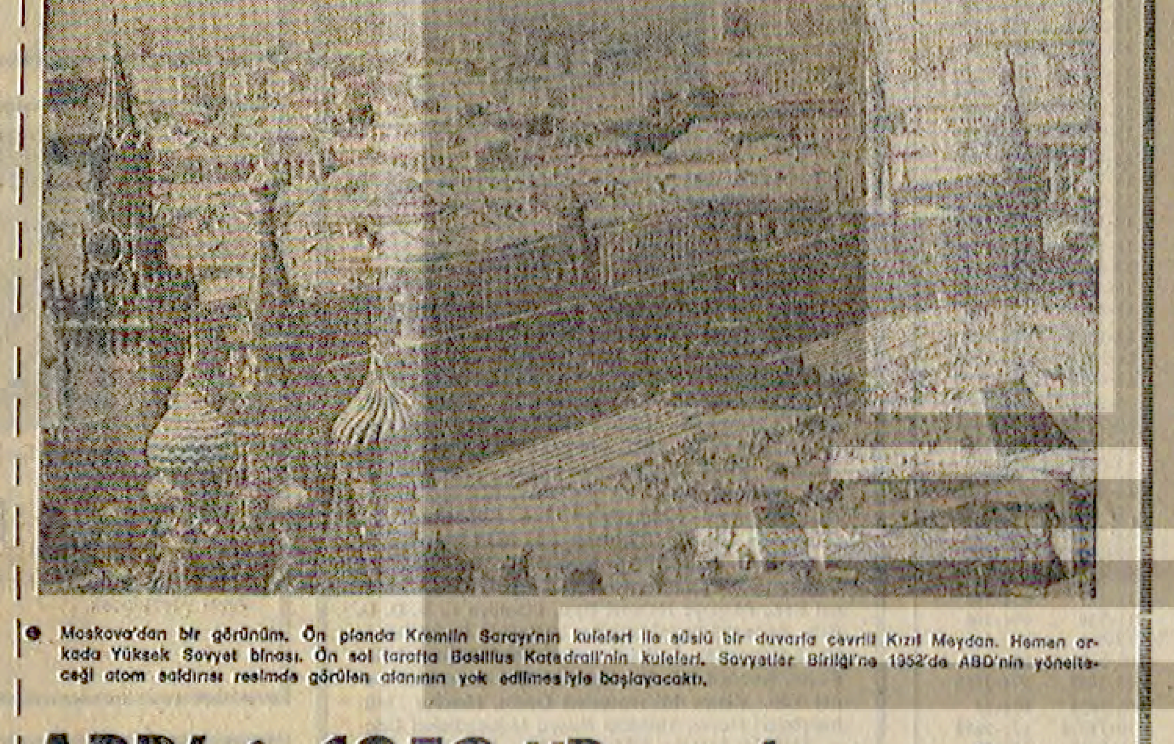

• «Moskova'ya atom saldırısı - Bomba düştükten birkaç saniye sonra Kremlin ve çevresi düşecek, Kızıl Meydan bir enkaz yığınına dönüşürken Basilius Katedrali yokolacak.»

• Moskova'dan bir görünüm. Ön planda Kremlin Sarayı'nın kuleleri ile süslü bir duvarla çevrili Kızıl Meydan. Hemen arkada Yüksek Sovyet binası. Ön sol tarafta Basilius Katedrali'nin kuleleri. Sovyetler Birliği'ne 1952'de ABD'nin yöneltileceği atom saldırısı resimde görülen alanının yok edilmesiyle başlayacaktı.

ABD'nin 1952 "Dropshot,, planı Sovyetler Birligi'ne nükleer saldırı

Amerikan emperyalizmi dünyada ilk kez olarak atom bombasını gerçekleştirdikten sonra bu silahı kullanarak Hiroşima ve Nagazaki'de yüzbinlerce suçsuz insanı öldürdü. O günden bu yana, Amerikalı militaristler, nükleer silahları dünya halklarına, özellikle Sovyetler Birliği'ne karşı kullanmak amacından hiç vazgeçmediler. Bu amaçla gerçek planlar hazırladılar.

Sovyetler Birliği, atomun gizini 1947 yılından beri çözmüş olduğunu 1949 yılında açıkladı. Bu başarıyı barışçı amaçlarla kullanmaktan başka bir niyeti olmadığını dünyaya bildirmesine karşın Amerika «Drosphot» adlı saldırı planını hazırladı. Buna göre, elindeki nükleer ve konvansiyonel bombalarla Sovyetler Birliği'ne saldırıya geçecekti. Olay bugün aydınlanmış bulunuyor.

1952'de, Amerika'nın ikinci büyük gazetesi olan Collier's, ABD'nin Sovyetler Birliği'ne açmayı planladığı büyük bir savaş üzerine özel bir sayı çıkardı. Savaş 10 Mayıs 1952'de başlatılacaktı. Gizli raporlarda, atom bombalarının ilkönce Moskova üzerine bırakılacağı belirtiliyordu. Collier'sin özel sayısında, Kremlin Sarayı üzerinde patlayan atom bombasının gözyüzünde bıraktığı mantar şeklindeki büyük dumanı gösteren temsili bir resim de yayınlandı. Resim altı olarak şunlar yazılıydı: «Bomba Moskova'yı yerle bir etti. Kremlin ve çevresi artık bir enkaz yığını. Kızıl Meydan yıkıntılarla dolu. Basilius Katedrali ise yok.»

Bugün Amerikan arşivleri araştırıldığında gazetenin bu haberinin, sansasyon yaratmayı seven gazetecilerin uydurduğu bir hayal olmadığı ve o yıllarda gerçekten Amerikan ordusu generallerinin «Dropshot» adı verilen ve Sovyetler Birliği'nin yok edilmesini içeren gizli bir plan üzerinde çalıştıkları ortaya çıkmış bulunuyor.

«Dropshot» planı ve Amerika'nın Sovyetler Birliği'ne yönelecek bir savaş için yaptığı diğer planlar ve girişimler üzerine, Amerikan arşivlerindeki bulguları, gazete ve diğer basın araçlarının haberlerine ve Amerikalı bilim adamı A. Brown'un 1978'de yayınladığı «Dropshot» adlı kitabına dayanarak incelemeler yapan Sovyet tarihçisi Prof. Nikolai Jakowlew bir açıklamasında şunları söylüyor: «3 Eylül 1949'da Kuzey Pasifik'te uçan bir Amerikan B-29 uçağı, çevresindeki radyoaktivite oranının yükseldiğini saptamıştı. Yapılan incelemeler sonunda Amerikan makamları, Sovyetler Birliği'nin de atom bombasını yaptığını ve bunun denendiğini anlamışlardı. 25 Eylül 1949'da ise Sovyet resmi haber ajansı TASS, Sovyetler Birliği'nin atomun gizini 1947'de çözdüğünü ve bu gücü barışçıl amaçlarla kullanmaktan başka bir amacı olmadığını dünya kamuoyuna açıklamıştı. Washington'un tepkisi ise hemen olası bir savaşın hazırlıklarını başlatmak olmuştu. Amerikalı bilim adamı A. Brown, kitabında, 'Savaş başlamadı, Çünkü 1949-1950 döneminde Amerika'nın böyle bir savaşı kaybetme olasılığı yüksekti' diyor. Gerçekten de Amerika'nın hava gücü Sovyetler Birliği'ne karşılıksız bir darbe indirecek durumda değildi. Bu yüzden taktik değiştiren Amerika, Sovyetler Birliği'ne savaş açmak yerine soğuk savaş yöntemine başvurdu ve bu ülkenin karşısında bir «Ülkeler Koalisyonu» oluşturmaya girişti. Bu yolla, 1 Ocak 1957 olarak saptanan yeni savaş tarihine dek NATO ülkeleri Amerika'nın yandaşı olarak kazanılacaktı.

«Dropshot» planına göre, ilk elde 300 atom bombası 250 bin ton klasik bombanın Sovyet şehirlerinde patlatılması ve bu yolla ülke endüstrisinin yüzde 85'inin yok edilmesi düşünülüyordu.»

Santiago mezarlığında toplu mezarlar var!

• Pinochet diktatörlüğünün kurbanlarının gömüldüğü bazı toplu mezarların ortaya çıkarılması üzerine Santiago mezarlığındaki yüzlerce "sahipsiz mezar" hakkında soruşturma açıldı

Dış Haberler Servisi — Şili'de demokrasi güçlerinin ve Katolik kilisesinin, faşist diktatörlüğün kurbanlarının gömüldüğü bazı toplu mezarları ortaya çıkarması üzerine bazı mahkemeler Santiago mezarlığındaki «sahipsiz mezarlar» hakkında soruşturma açmak zorunda kaldı.

Bilindiği gibi Şili'de «kayıp kişilerin» ailelerinin, Katolik kilisesinin ve gizli olarak çalışmak zorunda olan demokrasi örgütlerinin yoğun kampanyaları sonucu, son aylarda bazı toplu mezarlar ortaya çıkarılmış ve faşist cunta bunları kabul etmek zorunda kalmıştı.

Bu mezarlardaki cesetler daha sonra ailelerine teslim edilmiş ve bazı mahkemeler, bazı subayları cinayetten suçlu bulmuştu. Ancak suçlanan subaylar cuntanın «özel bir affı» ile serbest bırakılmıştı.

Daha sonra, başkent Santiago mezarlığında bulunan «sahipsiz mezarlar» hakkında da soruşturma açılması için isteklerde bulunuldu. Katolik kilisesinin, Santiago mezarlığındaki sahipsiz mezarların Eylül 1973 faşist darbesinin hemen ardından öldürülen işçi ve köylülere ait olabileceğine ilişkin kanıtlar açıklandı.

Mezarların 1973 Eylül ve Ekim aylarında cunta tarafından tutuklanarak San Bernardo'da gözaltına alınan ve daha sonra «ortadan kaybolan» birkaç yüz grevci işçi ve köylüye ait olduğu sanılıyor. Santiago mezarlığındaki «sahipsiz mezar»ların üzerindeki haçlara «NN» harflerinin yazıldığı, yani sahiplerinin bilinmediği kayde diliyor. Sahipsiz mezarların birkaç yüz tane olmasına karşın gömülü cesetlerin sayısı bilinmiyor. Çünkü her mezarda birkaç cesedin bulunduğu sanılıyor.

BM Özel Komitesi'ne göre İsrail insan haklarını çiğniyor

Dış Haberler Servisi — Birleşmiş Milletler, Filistin Halkı Özel Komitesi, BM Genel Kurulu'na sunduğu raporda, İsrail yönetiminin Filistinlilere karşı politikasında sürekli olarak insan haklarını çiğnediği bildirildi.

İşgal altındaki topraklarda insan haklarının çiğnenmesi durumlarını araştırmakla görevlendirilen komite, raporunda ayrıca İsrail'in sürekli olarak Arap topraklarını ilhak ettiğini ve 1967 savaşından bu yana yalnız Batı Şeria'da 120 Yahudi yerleşim merkezi kurduğunu ve 26 yeni merkezin de 1980 sonuna doğru bitirilmiş olacağını belirtti. Komite raporunda tutuklu Filistinlilere de insanlık dışı baskı ve işkence yapıldığını açıkladı.

Sovyet bilim adamları uzayda çiçek yetiştirdi

Moskova (AA) — TASS Ajansı uzaydan dönen Sovyet biyolojik uydusu, «Kozmos 1129»de bulunan hayvan ve bitkilerin, 3 hafta süren gözlemler sonucu normal olarak geliştiklerinin saptandığını açıkladı.

Bitki ve hayvan türlerinin analizlerinden alınan ilk sonuçlarda hiçbir hastalık belirtisine rastlanmadı.

Uzaydaki hayvanların dünyadaki benzerleri ile aynı oranda kilo aldıkları, biyolojik gelişimleri ile ışık değişimine uyumları da aynı olduğu, bundan başka farelerin uzayda çoğaldığı ve normal olarak geliştikleri belirlendi.

Ajans ayrıca yerçekimi yokluğunun, bitkilerin çiçek açmasına ve tohum üretmesinde zararlı etki yapmadığını açıkladı.

İçinde toplanan fareler, sinekler ve ile gerçek bir Nuh'un gemisine dönen «Kozmos 1129» 25 Eylül'de uzaya fırlatılmış ve 14 Ekim'de dünyaya dönmüştü.

Arap ülkelerinde temel özgürlüklerin sağlanması istendi

Dış Haberler Servisi — Arap Avukatları Federasyonu Genişletilmiş Sekretaryası Bağdat'da toplandı. Toplantıda, tüm Arap ülkelerinde temel özgürlüklerin sağlanması ve insan haklarının korunması istendi.

Kişi ve toplum haklarının tartışıldığı toplantıda ayrıca Arap ülkelerindeki demokrasi anlayışı üzerinde duruldu ve emperyalizme, siyonizme ve gericiliğe karşı savaşımda Arap insanlarının daha özgür olma gereğini duyacak ları vurgulandı.

Üç gün sürmesi beklenen toplantıda ayrıca uluslararası tüm hukuk örgütlerine yapılan çağrılarda İsrail yönetiminin işgal edilmiş topraklarda yaşayan Arap Filistinlilere karşı baskılarından vazgeçmesi için baskı yapmaları istendi.

4 LATİN AMERİKA ÜLKESİ İNSAN HAKLARINI İNCELEME HEYETİNE İZİN VERMEDİ

Dış Haberler Servisi — Şili, Paraguay ve Arjantin'de insan haklarını inceleyecek olan Sosyalist Enternasyonal delegasyonu, inceleme için izin verilmediği için gezisini iptal etmek zorunda kaldığı bildirildi.

Haberi veren Küba Prensa Latina Ajansı Şili ve Uruguay yönetiminin delegasyona giriş izni vermediğini, Paraguay hükümetinin ise delegasyona sadece muhalefet partisinin kongresine katılma izni verdiğini, Arjantin ise Sosyalist Enternasyonal temsilcilerinin resmi görevli olmadıklarını bildirdiğini açıkladı.

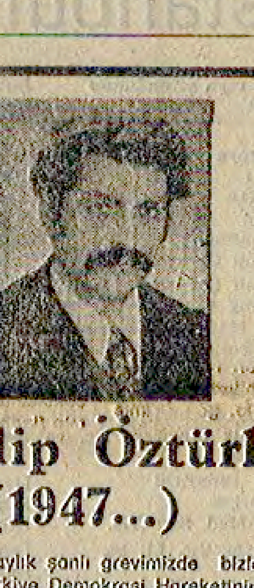

Talip Öztürk
(1947...)

1976 - 1977 18 aylık şanlı grevimizde bizleri yanlız bırakmayan Türkiye Demokrasi Hareketinin yılmaz savaşeri faşistlerce katledildi. Mücadelesi bizlere ışık tutacaktır.

PDK - İŞÇİLERİ
(Po: 2882)

UNUTMAYACAĞIZ

Faşist katillerce katledilen ilerici eğitimci

Talip Öztürk'ün

anısını yaşatacağız

TEZSAN İŞÇİLERİ
GEBZE
(Po: 2879)

ANISINI YAŞATACAĞIZ

Grev meydanlarında, ateş boylarında işçi sınıfımızın yiğit omuzdaşı, ilerici öğretmen hareketinin önderi, seçkin savaşçı

Talip Öztürk

faşist canilerce katledildi. Anısını grev çadırlarında, tezgah başlarında yaşatacağız.

Bekir Eken Gıda-İş Genel Yön. Kur. Üyesi, İsmet Aktaş Gıda-İş Genel Yön. Kur. Üyesi, Kaya Gülbay Turyağ İşyeri Baştemsilcisi, Mevlut Çetinkol Billur Tuz Baş Tem., Sami Eroğlu Üzüm Depolama Baş. Tem., A. Rıza Nişancı Alkol Fab. Baş. Tem., Raşit Gezginci Vitamin Fab. Baş. Tem., Zafer Uzun Tariş Kombina Konsey Başkanı, Faik Gençtürk Turyağ İşyeri Tem., Süleyman Tokyürek Turyağ İşyeri Tem., Önder Irmak Billur Tuz İşyeri Tem., Hakkı Serin Üzüm Depo İşyeri Tem., Recep Aslan Üzüm Depo İşyeri Tem., Celal Kızılyüz Üzüm Depo İşyeri Tem., M. Ali Badur 1 No'lu Üzüm İşletmesi İşyeri Tem., İsmet Develi 1 No'lu Üzüm İşletmesi İşyeri Tem., İbrahim Zeybek 1 No'lu Üzüm İşletmesi İşyeri Tem., Zühal Soğnıc Tariş İncir İşletmesi İşyeri Tem., Latif Yılmaz Tariş Zeytinyağ İşletmesi İşyeri Tem., Musa Kurnaz Birleşik Un Fab. İşyeri Tem., Muhamid Ay Birleşik Un Fab. İşyeri Tem., Ahmet Karakuş Birleşik Un Fab. İşyeri Tem., Zahir Dağ Alkol Fab. İşyeri Tem., Fehim Öztürk Alkol Fab. İşyeri Tem., Kazım İnceoğlu Alkol Fab. İşyeri Tem., Bayram Mısırlıoğlu Has-Un Fab. İşyeri Tem., M. Ali Ölmez Has-Un Fab. İşyeri Tem.
(Po: 2891)

UNUTMAYACAĞIZ

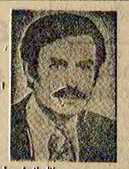

İşçi sınıfının savaş yolunda yürürken sermayenin elî kanlı faşist caniler tarafından katledilen

Ali İhsan Özgür ve Kenan Öztürk'ü

İşçi sınıfı unutmayacaktır

Türkiye Maden-İş Sendikası
Genel Yürütme Kurulu
(Poz : 2886)

UNUTMAYACAĞIZ

Yolumuz işçi sınıfının savaş yoludur diyen demokratik öğretmen hareketinin yılmaz savaşçısı

Talip Öztürk (1947...)

faşist caniler tarafından katledildi. Anısı yaşatılacaktır.

Allbeyköy Öğretmenleri, Allbeyköy İlerici Gençleri, Allbeyköy İlerici Kadınları, Allbeyköy Liseli Gençlik, Allbeyköy Halkevi.

(Poz: 2836)

UNUTMAYACAĞIZ

İşçi sınıfının savaş yolunda yürürken sermayenin elî kanlı faşist katilleri tarafından katledilen

Kenan Öztürk'ü

unutmayacağız. Anısını yaşatacağız.

Türkiye Maden-İş Sendikası 4, Bölge Temsilciliği ve 25. Bölge Temsilciliği, Petkim-İş Kartal Şubesi, Lastik-İş Kartal Şubesi, Kartal İlerici Kadınlar, Kaynarcalı Emekçiler, Halk-Koop Kaynarca Şubesi, Halk-Koop Kartal Şubesi, Halk-Koop Maltepe Şubesi, Halk-Koop Tuzpyoolu Şubesi.

(Poz: 2835)

İstanbul Defterdarlığından

Mükellefin veya sorumlunun Adı-Soyadı:	Bilinen Adresi	Hesap No.	Takip No. Ödeme Emri
Mair Benaroya	Hocatahsin Sok. Duru Han Karaköy	10-30287	974-1009
Vahap Özer	Okçumusa Cad. Frej Apt. 1/12 Karaköy	Y10-30751	974-1913
Turan Sanan	Fersane Cad. Sırmalı Han Kat. 2 Karaköy	Y10-34431	974-3846
Yousi Mina	Necatibey Cad. 65 Karaköy	Y10-34791	974-220
Bedri Karaorman	Necatibey Cad. Şeref Han 307 Karaköy	10-7449	977-691
Diviđi Demir Cevherleri Ltd. Şti.	Ruhtim Cad. Kozluca Han No: 193	20-1659	974-323
Diviđi Demir Cevherleri Ltd. Şti.	Ruhtim Cad. Kozluca Han No: 193	20-1659	974-324
Rubin Teknik Cihazları Ltd. Şti.	Çarşıkapı Yeni Okul Sok. 3/3 Beyazıt	20-1777	974-266
Soley San. Mamulleri Tic. A.Ş.	Saka Çeşme Sok. 11 Eminönü	20-179	974-57
Frençesko Zosimo Kom.Şt.	Bankalar Cad. Hazeran Han Kat. 2 Karaköy	203-563	974-169
Tasnal Emniyet Linyit-ltd. Şti.	Beyazıt Aydınsaray-İshanı No: 22 Beyazıt	203-1133	975-8
Güran San. ve Tic. A.Ş.	Halaskargazi Cad. Kent Sitesi Kat. 2 No: 2 Şişli	203-1575	974-12
Diviđi Demir Cevherleri Ltd. Şti.	Ruhtim Cad. Fransız geçidi No: 12 Karaköy	13-3553	974/1750
Rubim Teknik Cihazları Tic. ve San. Ltd. Şti.	Asikurasfonnl Han Kat. 1 No: 101-110 Bankalar/Kar.	203-1777	974-193
Metolliyadis Dinostenl	Meclisi Mebusan Cad. Tütün Han 147/2 Kabataş	13-2227	974-838
Gülüller Turizm	Ruhtim Cad. Fransız geçidi No: 3 Karaköy	13-3853	974-1750
Besler İnş. Mad. San. Tic.	Eski Gümrük Sok. 13-8 Karaköy	13-4227	974-197
Anadolu Gida Tic. Ltd. Şt.	Ömer Abed Han No: 60 Karaköy	13-5325	974-2160
Tevfik Ates	Büyük Hendek Cad. Aydın Han 31/326 Karaköy	13-6001	974-1344
Argolyen Plastik	Emekyemez Mah. No: 19 Karaköy	13-6425	974-249
Nuri Olcaray	Şarap İskelesi 13/2 Karaköy	13-6719	974-1324
Nuri Olcaray	Şarap İskelesi 13/2 Karaköy	13-6719	974-1200
Nurettin Topçu	Tersana Cad. Ziyabey Han Önü Karaköy	13-7073	974-2256
Hasan Sarıkaya	Satı Efendi Sok. 13 Akaray	13-7423	974-1346
Nihat Taban	Tahirođlu Han Kat. 4 No: 2 Karaköy	13-1669	974-1353
Aksaş Ahmet Kenan	Bankalar Cad. Emekyemez Mah. Medyum Sok. Karaköy	13-1895	973-1309
Besler İnş. Mad. San. Tic.Ltd.Şti.	Eski Gümrük Sok. 13-8 Karaköy	13-4227	974-1456
Besler İnş. Mad. San. Tic.Ltd.Şti.	Eski Gümrük Sok. 13-8 Karaköy	13-4227	974-1099
Azimkar Maden ve Kimyevi Mad.	Bakırköy İstasyon Cd. Firalli Pasajı Kat. 3 Bakırköy	13-4229	974-198
Hasan Pansik	Hacialî Sok. No: 8 Karaköy	13-4387	974-205
Empak Adi Kom. Şti.	Okçumusa Cad. 2/5 Şişhane	13-5911	974-1501
Empak Adi Kom. Şti.	Okçumusa Cad. 2/5 Şişhane	13-5911	974-1500
Tevfik Ates	Büyük Hendek Cad. Aydın Han 31/306Karaköy	13-6001	974-1308
Şakir Cengiz	Serçe Sok. Şükran Han Karaköy	10-10189	974-1065
A. Ferit Özdal Kiran	Veli Alemdar Han 628 Karaköy	10-10639	974-3496
Yeni İstanbul Tiyatrosu	Beyţtılmalei Sok. 39 Beyoğlu	13-6601	974-503
Yeni İstanbul Tiyatrosu	Beyţtılmalei Sok. 39 Beyoğlu	13-6601	974-713
Yeni İstanbul Tiyatrosu	Beyţtılmalei Sok. 39 Beyoğlu	13-6601	974/778
Yeni İstanbul Tiyatrosu	Beyţtılmalei Sok. 39 Beyoğlu	13-6601	974-414
Yeni İstanbul Tiyatrosu	Beyţtılmalei Sok. 39 Beyoğlu	13-6601	974-259
Hüseyin Onal	Şişli Balık Tarlası Sok. 21 Şişli	14-543	974-91
Hasan Şansoy	Sivas Yağura	11-111	974-144
Rahim Ayan	Necatibey Cad. 251/8 Karaköy	11-239	974-188
Nurhan Dancioğlu	Osmanbey Şair Nigar Sok. 89-5 Şişli	13-891	974-215
Korkmaz A. Nasim	Kurşunlu Han 33 Karaköy	100-345	974-93
Nihat Taban	Tahirođlu Han Kat. 4 No: 2 Karaköy	13-1669	974-1353
Anar San. ve Tic. Adi Kom. Şti.	Veli Alemdar Han 23/317 Karaköy	203-1923	974-16
Abdurrahman Ceylan	A. Cami Hediye Sok. No: 10-7 Galata	10-11075	974-2583
Recep Şentürk	Necatibey Cad. 12 Karaköy	Ob-7647	973-128
Kosti Ulndağ	Mületzade Arapoğlan Sok. 6 Karaköy	10-761	974-1977
Suat Galip Emiroğlu	Ömer Abed Han Zemin Kat 14 Karaköy	10-21017	974-1905
Ali Ermiş	Hoca Tahsin Sok. Duru Han 2/2 Karaköy	Y10-21103	978-1439
Ali Şenkanat	Arapcami Hocahanım Sok. No. 31/2 Karaköy	10-13353	974-1439
O. İnan Tanir	Liman Ticaret Han Kat. 2 Karaköy	810-15481	974-3840
Enver Muratoğlu	Küreşçiler Manhayrn han k. 3 Karaköy	810-16322	975-2155
Hayati Şahin Sencer	Gümrük Sok. Ada Han 1/1 Karaköy	810-17049	974-1632
Şükrü Karatepe	Kozluca Han Kat. 3 No. 5 Karaköy	10-1371	974-319
M. Taylan Abaoğlu	Yemenciler Çanakçı Han 56/1 Karaköy	810-11789	974-3550
M. Edip Türkmen	Karaköy Kefeli Hüseyin Han	10-9378	974-2462
Sedat Doğan	Makça Nişantaşı Kimliseci karşısı Doğan Ap.	10-10505	974-1109
Cengiz Kocaeli	Eski Gümrük Sok. Nişli Han Kat. 1	10-13608	974-1458
Aleksan Karayazgan	Kabakçeşeli Sok. 4/2 Karaköy	10-15435	974-1563
Aleksan Karayazgan	Kabakçeşeli Sok. 4/2 Karaköy	10-15435	974/2015
Mehmet Akın	Y. Kaldırım Uğur Han No. 38 Karaköy	10-9797	974-963
Besler İnş. Mad San. Tic. Ltd.	Eskigümrük Sok. No. 13/8	13-4227	974-1303
Besler İnş. Mad San. Tic. Ltd.	Eskigümrük Sok. No. 13/8	13-4227	974-728
Besler İnş. Mad San. Tic. Ltd.	Eskigümrük Sok. No. 13/8	13-4227	974-639
Suzan Hacialtada	Yeralu Çeşidi No. 11	100-337	974-312
Tas.Hal.Emniyet Linyit Ltd.	Beyazıt Aydınsaray İshanı No. 22	20-1133	974-303
Petaş Petrol Ürünleri	Ruhtim cad. Kefeli Hüseyin han 31	20-2261	974-90
Petaş Petrol Ürünleri	Ruhtim Cad. Kefeli Hüseyin Han 31	203-2261	974-106
Aydın Tacal	Okçumusa Cad. Frej Han 1/3	13-2421	974-1919
Empak Adi. Kom. Şti.	Okçumusa Cad. Tezgül Han 2/8	13-5911	974-992
Empat Adi. Kom. Şti.	Okçumusa Cad. Tezgül Han 2/8	13-5911	974-2140
İzonur Koll. Şti.	Necatibey Cad. No. 159 Gayret Han	13-6277	974-753
Printaş Frugo Nok.Tic.A.Ş.	İskele Cad. Şükür Han	13-5961	974-2443
Printaş Frugo Nok.Tic.A.Ş.	İskele Cad. Şükür Han	13-8981	974-2148
Hasan Ayan	Necatibey Cad. Işıldar Han Kat. 1	13-6325	974-485

Galata Vergi Dairesi mükelleflerinden gelir vergisi ve mali denge vergisinden borçlu olup, yukarıda adları ve soyadları yazılı şahıslar hakkında 6183 sayılı kanun hükümlerine göre düzenlenen ödeme emirleri bulunan adreslerinde bulunamadıkları dolayısıyla tebliğ edilemediklerinden 213 sayılı (X) kanunun 103 - 106 ncı maddeleri hükmüne göre ilânlarla ilân tarihin den başlayarak bir ay içinde vergi dairesine bizzat veya bilvekale müracaat etmeleri veyahut taahhütlü mektup veya telgrafla adreslerinin bildirmeleri halinde kendilerine süre ile kayıtlı tebliğ yapılacağı bir ayın hitamında müracaatta bulunmayan veya adreslerini bildirmeyenler hakkında işbu ilânın neşri tarihinden itibaren 1 ay sonunda tebliğ yapılmış sayılacağı ilân olunur.
(X) Vergi Usul

Bağımsızlık, demokrasi, toplumsal ilerleme savaşçımının sıra neferi demokratik öğretmen hareketinin önderi

Talip Öztürk

işbirlikçi tekelci sermayenin insanlık düşmanı gerici faşist katillerce öldürüldü. Anısını yaşatacağız.

T. Maden-İş Sendikası 7. Bölge Temsilciliği, RABAK, BASTAŞ, MANNESMAN, İst. Mahle Piston, Çelik Sanayi, GİMTAŞ.

(Poz: 2876)

Bağımsızlık, demokrasi, toplumsal ilerleme ve sosyalizm savaşımında, işçi sınıfının savaşçısı, yiğit öğretmen

Talip Öztürk

işbirlikçi tekelci sermayenin kiralık beslemeleri, elî kanlı faşistler tarafından alçakça katledildi. Anısı yaşatılacaktır.

Bölge Temsilciliği, Maden-İş Sendikası 7. Bölge Tem., Maden-İş Sendikası 25. Bölge Tem., Aster-İş Sendikası Kocaeli Böl. Tem., Petkim-İş Sendikası Kocaeli Şb. Başk., BAYSEN Sendikası Kocaeli Şb. Başk., BANK-SEN Kocaeli İl Baş. Tem., Sendikal Birlik, Halk-Koop Kocaeli Bir. Tem., KÖY-KOOP Kocaeli Bş., Yeni Koop Genel Başk. Kocaeli Sağlık Emekçileri, Gölcük TÖB-DER Şb., TÖB-DER Kandıra Şb. Başk., TÖB-DER K. Mürsel Şb. Başk., Derince Halkevi Başk., Kandıra Halkevi Başk., T. Çiftlik Halkevi Başk., Akmeşe Halkevi Başk., İhsaniye K. Ş. D. D. Başk., Kocaelili İlerici Gençler, Gölcüklü İlerici Gençler, Karamürselli İlerici Gençler, Kocaelili İlerici Kadınlar, Kocaeli İLD Şb. Başk., İzmit Sinema-Der Genel Yön., Kimya Mühendisleri Odası, Makina Mühendisleri Odası, TMMOB Kimya Mühendisleri Odası, TMMOB Makina Müh. Od, Tem. K. Mürsel Halkevi Başk.

(Poz: 2887)

Demokratik öğretmen hareketinin yiğit ve yılmaz öncülerinden

Talip Öztürk (1947...)

faşistlerce katledildi. Anısı bize önder olacaktır.

İL TİP-DER, Genç Fenliler Kültür Derneği, TEK-VAT.

(Poz: 2874)

UNUTMAYACAĞIZ

Bağımsızlık, demokrasi, toplumsal ilerleme ve sosyalizm savaşımında, işçi sınıfının savaşçısı

Talip Öztürk

işbirlikçi tekelci burjuvazinin kiralık beslemeleri, elî kanlı faşistler tarafından alçakça katledildi. Anısı yaşatılacaktır.

DİSK 5. Bölge Temsilciliği, Maden-İş Sendikası 7. Bölge Tem., Maden-İş Sendikası 25. Bölge Tem., Aster-İş Sendikası Kocaeli Böl. Tem., Petkim-İş Sendikası Kocaeli Şb. Başk., BAYSEN Sendikası Kocaeli Şb. Başk., BANK-SEN Kocaeli İl Baş. Tem., Sendikal Birlik, Halk-Koop Kocaeli Bir. Tem., KÖY-KOOP Kocaeli Bş., Yeni Koop Genel Başk. Kocaeli Sağlık Emekçileri, Gölcük TÖB-DER Şb., TÖB-DER Kandıra Şb. Başk., TÖB-DER K. Mürsel Şb. Başk., Derince Halkevi Başk., Kandıra Halkevi Başk., T. Çiftlik Halkevi Başk., Akmeşe Halkevi Başk., İhsaniye K. Ş. D. D. Başk., Kocaelili İlerici Gençler, Gölcüklü İlerici Gençler, Karamürselli İlerici Gençler, Kocaelili İlerici Kadınlar, Kocaeli İLD Şb. Başk., İzmit Sinema-Der Genel Yön., Kimya Mühendisleri Odası, Makina Mühendisleri Odası, TMMOB Kimya Mühendisleri Odası, TMMOB Makina Müh. Od, Tem. K. Mürsel Halkevi Başk.

(Poz: 2877)

Talip Öztürk (1947...)

İşçi sınıfımızın yılmaz savaşçısı TALİP ÖZTÜRK'ü faşist caniler katletti. Yasını tutmayacağız, anısını yaşatacağız.

RA-TEL İŞÇİLERİ
(Poz: 2881)

O, «Uyu uyu yat uyu»
değil,
«Uyan artık uykudan uyan»
dediği için,
O, tüm emekçi halkın öğretmeni, namuslu insanların simgesi olduğu için,
O, grev boylarında halay tutluğu, işçi sınıfının yolunda kararlı, inançlı yürüdüğü için katledildi.
Onunla aynı yolda yürüyenler
Talip'i unutmayacak.
Unutturmayacaklar...'

T. Maden-İş 15. Bölge Temsilciliği, CHP Soydişehir İlçe Başkanlığı, BANK-SEN Soydişehir Temsilciliği, Tek-Gıs-İş Soydişehir Temsilciliği, TÖB-DER Soydişehir Şubesi, CHP Soydişehir İlçe Gençlik Kolu Başkanlığı, TÜTED Soydişehir Şubesi, TMMOB Soydişehir Temsilciliği, Soydişehirli İlerici Kadınlar, Soydişehir-li İlerici Gençler.

UNUTMAYACAĞIZ

Demokratik öğretmen hareketinin işçi sınıfının yolunda yılmadan yaşadığı son nefesine kadar mücadelesini, gündüz okullarda, gece grev çadırlarında veren aydın emekçimiz, dost hocamız

Talip Öztürk (1947-...)

elî kanlı faşist caniler tarafından katledildi. İşçi sınıfımız anısını yaşatacaktır,

ATLI ZİNCİR İŞÇİLERİ
(Poz: 2884)

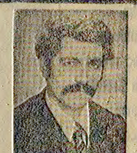

Demokratik öğretmen hareketinin yılmaz ve onurlu savaşçısı

Talip Öztürk

Hocayı faşist katiller hunharca öldürdüler. Anısı yaşatılacak,

BAYSEN KOCAELİ ŞUBESİ
(Poz: 2878)

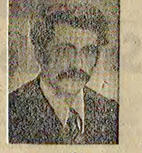

Talip Öztürk (1947...)

İlerici öğretmen hareketinin önderlerinden, bağımsızlık, barış, toplumsal ilerleme ve sosyalizm savaşçımının yiğit sıra neferi

Talip Öztürk

parabobalarının kiralık katilleri faşist cinayet odaklan tarafından katledildi.

İşçi sınıfımız yiğit savaşçı, büyük yurtsever, demokratik öğretmen hareketinin seçkin önderi TALİP ÖZTÜRK'ün anısını yaşatacaktır.

Türkiye Maden-İş Sendikası
6. Bölge Temsilciliği İstanbul
(Poz: 2883)

UNUTMAYACAĞIZ

İlerici öğretmen hareketinin önderlerinden yılmaz savaşçı

Talip Öztürk

İşçi sınıfının savaş yolunda faşist katillerce katledildi. Yasını tutmayacağız, anısını bilincimizin olanca etesiyle yüreğimizde ve savaş alanlarında yaşatacağız.

BANK-SEN 9. Bölge Temsilciliği, BAYSEN 1 No'lu Şube, Yeni Haber-İş Diyarbakır Şubesi, Tüm Has-İş Diyarbakır Böl. Tem., Diyarbakır Birlik Dayanışma, Diyarbakır İlerici Gençler, Diyarbakır İlerici Kadınlar,
(Poz: 2877)

EVRENSEL ÇOCUK HAKLARI BİLDİRGESİNİN YILDÖNÜMÜ ve ÇOCUKLARIMIZ

- Çocukların sorunları ülkelerin ekonomik, politik ve toplumsal sorunlarından ayrı düşünülemez.
- Yeryüzünde emperyalizm, faşizm, ırkçılık ve savaşlar var oldukça çocuklar da açlık, yoksulluk, eğitimsizlik ve ölüm tehdidinden kurtulamazlar.
- Çocukların mutluluğu için savaş; barış, silahsızlanma ve detant için her türlü baskı ve sömürüye karşı savaşmak demektir.

«Tüm çocuklara barış ve güvenlik içinde bir gelecek»

—2—

• DR. AYŞE ERZAN

• Tüm dünyada olduğu gibi ülkemizde de çocuk haklarının yaşama geçirilmesinde en büyük engel, çocukların yaşamsal haklarına yönelen en büyük tehdit, faşizm tehlikesi ve savaş kışkırtıcılığıdır.

Uluslararası Çocuk Yılı, ülkemizde olduğu gibi dünyada da çok geniş kesimlerden kişi ve kuruluşların, çocukların sorunları etrafında ortak çalışmalar yapma olanağını yaratmıştır. 7-11 Eylül tarihleri arasında Moskova'da toplanan «Tüm Çocuklara Barış ve Güvenlik İçinde Bir Gelecek» başlıklı konferansta, aralarında Türkiye'nin de bulunduğu 130 ülkeden her türden ve görüşten 385 ulusal ve 48 uluslararası örgütü temsilen 700 kadın ve erkek delege bir araya gelmişlerdi. VDKF bu konferansta, Evrensel çocuk Hakları Bildirgesini imzalayan ülkeleri bağlayıcı bir konvansiyon haline dönüştürülmesi dileğini dile getirmiştir. Konferansın sonunda yayınlanan ortak bildirgede şu ana noktalar yer almaktadır:

a) Çocukların sorunları, ülkelerinin ekonomik politik ve toplumsal sorunlarından ayrı düşünülemez.

b) Yeryüzünde emperyalizm, faşizm, ırkçılık ve savaşlar var oldukça çocuklar da, açlık, yoksulluk, eğitimsizlik ile ölüm tehdidinden kurtulamazlar.

c) Çocukların mutluluğu için savaş; barış, silahsızlanma ve detant için, her türlü baskı ve sömürüye karşı savaşmak demektir.

Konferansa katılan delegeler, bu amaçlar için ortak savaşıma hiç vermek, ulusal arası dayanışmayı daha da yükseltmek doğrultusunda kararlar benimsemişlerdir. Bu kararlardan Türkiye'ye ilişkin olanında şöyle denmektedir:

«Konferansa katılanlar, Türkiye'de her yıl emperyalist ve yerli tekelcilere kışkırtılan ve desteklenen faşist çetelerce katledilen yaralanan çocukların ve gençlerin sayısının binleri aştığına dik katt çeker ve bu ülkede tirmanan faşizm tehlikesine karşı savaşan güçlerle dayanışmalarını belirtirler.»

ÇOCUKLARIN YAŞAMSAL HAKLARINA YÖNELEN İKİ BÜYÜK TEHDİT: FAŞİZM VE SAVAŞ:

Gerçekten de, tüm dünyada olduğu gibi ülkemizde de, çocuk haklarının yaşama geçirilmesinde en büyük engel, çocukların yaşamsal haklarına yönelen en büyük tehdit, faşizm tehlikesi ve savaş kışkırtıcılığıdır.

II. Dünya Savaşı sırasında yübnilerce çocuğun kanına giden faşizm, bugün için ve emekçi kitlelere dayanılmaz yaşam koşullarını dayatırken, çocukları daha da büyük açlığa, yoksulluğa, eğitimsizliğe itmektedir.

Öte yandan, emperyalist silah tekelleri tarafından giderek tırmandırılmakta olan silahlanma yarışı, bir yandan çocuklara sadece sefalet ve ölüm getiren savaş kışkırtıcılığına hizmet ederken, diğer yandan çocukların acil çözüm bekleyen sorunları için gerekli kaynakların insanlık dışı bir biçimde harcanmasına neden olmaktadır.

ABD emperyalistleri tarafından Avrupa'ya yerleştirilmesi planlanan Pershing ve cruise füzeleri, bu tırmandır manın en son aşamasını oluşturmaktadırlar. NATO ülkelerine 1 milyar dolarlık yeni bir silahlanma harcaması ve ürecek olan ve sadece silahlanma çabalarına değil, polilik detantta da bir saldırı niteliği taşıyan bu füzelerin Avrupa'da en ateşli savunucusu, İngiltz Başbakanı Bayan Thatcher'dir.

İlginçtir ki, Bayan Thatcher, bakanlığı sırasında İngiltere'de çocuklara bedava süt dağıtımı programının durdurulmasını istemiş, ve bu yüzden eşitz bir kaşoli lakabını kazanmıştır.

Dünya Barış Konseyi'nin çağrısı üzerine tüm dünyada olduğu gibi ülkemizde de, 27 Kasım haftasında, Pershing II ve Cruise füzelerinin Avrupa'ya yerleştirilmesine karşı eylemler yükselecektir. Bu eylemler, 20 Kasım 1959'da Türkiye'nin de imzalamış bulunduğu bildirgede yer alan Evrensel Çocuk Haklarının Savunulması mücadelesinden ayrı düşünülemez.

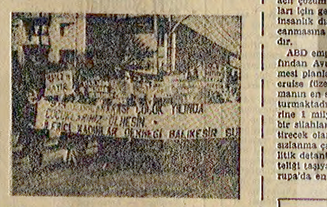

• Emperyalist silah tekelleri tarafından giderek tırmandırılmaya çalışılan silahlanma yarışı, bir yandan çocuklara sadece sefalet ve ölüm getiren savaş kışkırtıcılığına hizmet ederken, diğer yandan çocukların acil çözüm bekleyen sorunları için gerekli kaynakların insanlık dışı bir biçimde har canmasına neden olmaktadır.

2. Dünya Savaşı sırasında yüzbinlerce çocuğun kanına giden faşizm, bugün işçi ve emekçi kitlelere dayanılmaz yaşam koşullarını dayatırken, çocukları daha da büyük açlığa, yoksulluğa, eğitimsizliğe itmektedir.

İzmir Belediyesi'ndeki uygulamaları nedeniyle Alyanak protesto ediliyor

İzmir, (Politika) — İzmir Belediye Başkanı İhsan Alyanak'ın uygulamalarının ulusal ve uluslararası çapta protestolara uğradığı bildirildi.

Genel-Der İzmir Şubesi tarafından basına yapılan yazılı açıklamada baskı sürgün ve yolsuzluklara karşı direnişler, yemek boykotları imza kampanyaları şeklinde gelişitirilen protesto kampanyasının ulusal ve uluslararası planda geniş yankı bulduğu belirtilerek şu görüşlere yer verildi:

«Yurt içinde ve yurt dışındaki demokratik örgüt ve sendikalara İzmir Belediyesi'nde ki uygulamalarla ilgili mektuplar gönderen şubemiz İzmir Belediyesi'ndeki baskı sürgün ve yolsuzluklara karşı sert toplantılar düzenlerken özellikle yurt dışında Türk işçilerinin yoğun olduğu bölgelerde geniş dayanışma kampanyaları örgütlenlyor. Genel-Der'e dayanışma mesajları ulaşırken Alyanak'a protesto mektupları yağıyor.»

İzmir Belediye Başkanı Alyanak'ın uygulamalarını «Belediye Başkanı derneğimiz yönetimleri ile görüşecetine müdürleri ile yönetimlerimize baskılarını sürdürmekte ve sürgün, işten atma gibi tehditler savurmaktadır» çok ünde dile getiren Genel-Der İzmir Şubesi yayınladığı bildiride «Bugün için karar verme yetkisi Alyanak'tadır, ama son söz her zaman halkın olmuştur, halkın olacaktır. Biz Alyanak'a CHP sağcı üst yönetiminin gerici çevrelerle uğaşma, kimerleri sıkma ve sıkı yönetimcilik politikasına karşı halkın 14 Ekim seçimlerinde verdiği dersi bir kez daha hatırlatırız» dedi.

DUYURU

Dünya Gençliği ile Omuz Omuza

GENÇLİK GECESİ

KORO
FOLKLOR
SKEÇ
OZANLAR
ŞİİRLER
TARİH: 27.11.1979
SAAT: 20.00
YER: ESER DÜĞÜN SALONU

BALIKESİRLİ İLERİCİLER
(Poz: 2832)

T. C.
KÖY İŞLERİ VE KOOPERATİFLER BAKANLIĞI
YOL, SU ve ELEKTRİK İŞLERİ GENEL MÜDÜRLÜĞÜ
Teknik Hizmetler Dairesi Başkanlığı

(— Aşağıda cinsi, miktarı, tahmini bedelleri ve ihale tarihleri yazılı gereçler 5539 sayılı Yasanın 33. ve 2490 sayılı Yasanın 31. maddesi gereğince Kapalı Zarf Ekstlime usulü ile ihaleye çıkarılmış tır.

	Malzemenin Cinsi	Miktarı	Tah.Bedeli	Geçici Şartname Tem. Bedeli	İhalenin Tarihi	Saati
I	Piston Segman Pim	7 Kalem	47.884.400	1.436.534	1000 17.12.79	15.00
II	Palet İş Maknaları Dişli ve dişli şaft	16 Kalem	26.098.800	782.964	500 17.12.79	16.00

2— Eksiltme ihaleleri yukarıda gösterilen tarih ve saatte Ankara'da YSE Genel Müdürlüğü 10. katında Teknik Hizmetler Dairesi Başkanlığında toplanacak komisyon tarafından yapılacaktır.

3— Şartnameler dilekçe karşılığında yukarıda gösterilen bedellerle ayrı ayrden temin edilebilir. Şartname bedellerinin YSE Genel Müdürlüğü adına ihale konusu belirtilerek Mal Müdürlükleri veya De fterdarlık veznelerine yatırılarak alınan makbuz aslının ve posta pulunun gön derilmesi halinde posta ile da ıraz edildiği takdirde şartname gönderilir.

4— İhaleye katılacak firmalar en geç 11.12.1979 günü mesai saati sonuna kadar bayındırlık bakanlığı ihaleye iştirak belgesi istemin de bulunacaklardır. Bu belgeyi alıp almadıklarını 14.12.1979 tarihinden itibaren öğrenebilirler.

5— İştirak belgesi alacak firmalar dilekçelerine
a) Atölye personeli ve teknik personel bildirisi
b) Atölye teçhizat ve tezgah bildirisi
c) Bankalardan alınmış mali referans mektupları
d) Varsa Sanayi Odası kayıtlarına raporu.
e) 2 sıraad yaalı malzeme için ayrıca; varsa T.S.E. veya M.M.O. kalite belgesini ekliyeceklerdir.
f) Satıcı firmalarda ihaleye iştirak edebilirler, ancak imalatçı firmanın yetkili satıcı olduğuna tevsik eden belgeyi ve yukarıda belirtilen imalatçı firmaya ait belgeleri dilekçelerine ekliyerek ihaleye iştirak belgesi almak için başvuruda bulunabilirler.

6— Şekillerin şartnamede istenilen vesaik ile geçici teminat mektup veya makbuzlarının koymak suretl ile hamiyazacak ları teklif mektuplarını ihaleden bir saat evvelina kadar makbuz mukabilinda Komisyon Başkanlığına teslim etmeleri şartlır. (2 nolu ıda)

7— Postadaki geciktmelerle telgrafla yapıla cak tekliflerin kabul edilmiyeceği ilan olunur.

(Basın: 24539) — 2865

DUYURU

İSTANBUL SULAR İDARESİ GENEL MÜDÜRLÜĞÜNDEN

HAMMADDE TARAFIMIZCA VERİLMEK KAYDIYLA

Ø 32 ve Ø 40 mm. LİK POLİETİLEN BORULAR FASON OLARAK YAPTIRILACAKTIR

İdaremiz gerekşinimi,
50.000 metre Ø 32 mm. ve 10.000 metre ø 40 mm. yumuşak polietilen boralar hammaddesi tarafımızca verilmek üzere fason olarak yaptırılacaktır.

İşin tahmini tutarı 670.000.—TL., Geçici güvencesi 50.250.TL.—, dır

Şartnameler İdaremiz Ticaret İşleri Dairesi Müdürlüğünden bedelsiz temin edilebilir.

İhalemize katılmak isteyenlerin teklif zarfına idare vezneslne yatırıacakları geçici güvence makbuzlarını eklemeleri ve bu suretle kapalı tekliflerini en geç 25 Aralık 1979 Salı günü saat 11.00'e kadar Beyoğlu İstiklal Caddesi 379 no.da İdaremiz Zabıtlar ve Kararlar Bürosu Müdürlüğüne vermeleri gerekmektedir.

İdare ihaleyi yapıp yapmamakta veya dilediğine yapmakta serbesttir.

(Basın: 24655 — 2866)

EKMEK SATIN ALINACAKTIR

1) Müessesemizin 1980 yılı ekmek ihtiyacı kapalı teklif alınmak suretiyle eksiltmeye konulmuştur.
2) Bu işe ait geçici teminat 25.000.— TL. dır.
3) Şartname ve diğer mahmat Müessesemiz Ticaret Müdürlüğünden temin edilebilir.
4) Teklif ve teminat surezi 14.12.1979 Cuma günü saat 14'e kadardır.
5) Müessesemiz ihaleyi yapıp yapmamakta veya dilediğine ihale etmekte serbesttir.

SÜMERBANK BAKIRKÖY
PAMUKLU SANAYİİ MÜESSESESİ
(Basın: 24053) — 2717

ANKARA ÇİMENTO SANAYİİ T.A.Ş. GENEL MÜDÜRLÜĞÜ'NDEN

1. Şirketimiz işçi yemekhanesine bir yıl müddetle günde takriben 300 adet olmak üzere ekmek satın alınacaktır.
2. Bu ihaleye ait şartnama şirketimiz Ticaret Müdürlüğünden temin edilebilir.
3. Tekliflerin en geç 10.12.1979 günü saat 15.00'e kadar şirketimiz Eğitim Müdürlüğüne verilmiş olacaktır. Postadaki vaki geciktmeler nazarı itibare alınmaz.
4. Şirketimiz 2490 sayılı ihale kanununa tabi olmayıp ihaleyi yapıp yapmamakta veya dilediğine yapmakta serbestir.

(Basım: 24644) — 2867

TAM PLASTİK A. Ş.

İdare Meclisi Başkanlığından

Şirketimizin 24/10/1979 tarihinde toplanan olağanüstü Genel Kurulu sermayemizin 1.000.000.— TL. dan 5.000.000.— TL. ya yükseltilmesine karar vermiştir.

Beheri 1.000.— TL. itibari değerde ihraç edilecek hisse senetleri için rüçhan haklarını kullanmak isteyen pay sahiplerinin Ticaret Kanunu 394. maddesi uyarınca 10/12/1979 tarihine kadar İstanbul Menkul Kıymetler Borsası'nda Tahvil ve Hisse Senetleri Piyasası'nda satılmak üzere Deniz Yatırım Menkul Kıymetler A.Ş. aracılığı ile satılacaktır.

Rüçhan hakkı kullanılmayan hisse senetleri ile kesirlerin satışından elde edilecek gelir, rüçhan hakkını kullanan pay sahiplerine, rüçhan hakkı kullanılan hisse senedi başına düşecek şekilde dağıtılacaktır.

TAM PLASTİK A.Ş.

Poz: 2889