Politika
SAVAŞSIZ SÖMÜRÜSÜZ BİR DÜNYA İÇİN

- Sahibi: Politika Basım ve Yayım A.Ş. adına ..... KEMAL TÜRKLER
- Yazişleri Müdürü ..... Tamer KAYAŞ
- İstanbul: Yerebatan Cad. Taşsavaklar Sok. No: 5 Çağaloğlu Tel. 27 77 12 - 27 69 09 - Teleks: 23 290
- Ankara: İzmir Cad. No: 20/27, Kat: 7 Kızılay Telefon: 18 79 59 - 17 65 36 — Teleks: 42 486 - 42 879
- İzmir: Cumhuriyet Bul. Aslan Kapanı İş H. K. 5 No: 510 Konak Telefon 13 60 61
- Dizgi: ..... Politika Tipo Tesisleri
- Baskı: ..... Cumhuriyet Matbaacılık ve Gazetecilik T.A.Ş.
- Dağıtım: ..... Hürriyet Holding A.Ş.
- İLAN KOŞULLARI: 2-3-7. sayfalar (sütun / cm): 300 TL. • 4-6. sayfalar (sütun / cm): 250 TL. • 8. sayfa (sütun / cm): 700 TL. Yayın ilanları (tek sütun, 5 cm): 250 TL. • Ölüm, Teşekkür, Nişan, Doğum vb. (tek sütun 5 cm): 500 TL.
- ABONE KOŞULLARI: 3 Aylık: 450 TL. 6 Aylık: 900 TL. 1 Yıllık: 1800 TL. Avrupa ülkeleri: 1 Yıllık: 260 DM., 6 Aylık: 130 DM. Diğer ülkeler için 1 Yıllık: 180 Dolar.

«1979 Senato Üçtebir Yenileme» ve «Milletvekili Ara» seçimlerinin 1977 ile karşılaştırmalı genel değerlendirmesi

İLLER		AP	MHP	MSP	CGP	MC	CHP	TİP	TSİP	İlerici Bağ.	Toplam	SDP	TBP
AĞRI	1977	20.051	8.149	6.047	2.692	41.939	11.769	—	—			—	—
	1979	39.778	680	18.777	784	60.017	19.768	480	432		912	563	—
AMASYA	1977	48.006	8.091	9.305	1.723	67.145	57.594	391	—		391	—	945
	1979	57.467	6.202	6.447	1.931	72.097	37.839	883	797		1.680	773	1.763
ANTALYA(*)	1977	139.354	10.898	7.962	4.280	162.494	37.944	—	—			—	933
	1979	153.292	7.682	6.193	2.922	170.084	53.481	1189	1309	3.803	6.300	1.428	1.423
ARTVİN	1977	39.021	1.059	4.912	—	45.892	37.841	—	—			—	—
	1979	31.496	713	2.268		34.477	24.202	314	324		638	477	1.423
BALIKESİR	1977	188.145	10.093	17.451	8.091	221.780	136.448	—	—			—	—
	1979	188.494	13.173	18.288	8.606	228.559	84.317	1.908	1.965		3.873	2.358	1.557
BİTLİS	1977	31.378	184	17.013	462	39.037	10.565	—	—			—	—
	1979	15.751	548	8.085	11.423	35.807	8.381	142	546		688	165	—
BURDUR	1977	37.316	5.754	5.397	1.541	50.508	34.383	—	—			—	—
	1979	40.409	8.089	2.939	1.395	53.732	22.593	395	567		962	502	500
ÇANAKKALE	1977	88.138	3.857	3.504	2.863	103.127	69.018	—	—			—	585
	1979	92.263	3.524	6.919	2.626	105.332	47.189	833	990		1.873	1.151	724
ERZİNCAN(*)	1977	26.918	18.180	8.662	981	54.741	45.312						336
	1979	33.933	?	13.854	719	66.309	28.218	391	334		725	605	453
ERZURUM(*)	1977	107.569	32.074	38.670	3.734	182.047	84.078					—	—
	1979	101.700	32.092	35.767	2.606	173.065	28.329	895	776		1.671	899	—
HAKKARİ(*)	1977	17.336	—	7.372	261	24.969	14.577					—	—
	1979	9.829	—	4.584	169	14.582	8473	158	1387		1.715	109	—
HATAY	1977	77.395	24.442	13.853	2.423	118.113	148.967	490	—		490		1.170
	1979	84.012	22.091	11.618	1.574	119.285	89.224	1.175	3.333		4.508	914	726
ISPARTA	1977	84.133	3.743	4.629	1.550	94.055	35.711	—	—				—
	1979	72.085	8.157	3.597	1.398	85.207	11.963	387	502		889	692	483
İSTANBUL(*)	1977	434.879	41.281	101.078	15.342	592.560	891.772	4.817	?				21.531
	1979	453.904	41.284	98.303	35.562	629.053	426.003	11.015	4553	21.730 (Onger) 2.400 (Akın) 2.300 (Cihe)	40.000	11.401	23.149
KARS	1977	38.848	17.470	20.831	2.509	79.658	119.026	951	—		951	—	—
	1979	45.890	15.020	7.383	2.166	70.259	52.712	1.857	3.537		5.394	1.837	1.325
KÜTAHYA	1977	117.478	9.498	13.491	3.683	144.150	44.827	—	—			—	—
	1979	103.589	10.688	14.054	3.695	133.126	33.093	1.023	851		1.874	—	723
MANİSA(*)	1977	176.967	13.905	18.940	3.843	213.255	140.663	1.293			1.293	—	—
	1979	174.092	13.904	16.228	5.264	209.186	87.910	2.560	1.802		4.362	2.203	1.439
MARDİN	1977	30.385	352	42.751	13.643	87.031	30.008						—
	1979	33.870	132	21.015	296	55.313	25.485	409	16.631		17.090	329	—
MUŞ	1977	15.115	190	15.079	286	30.670	13.778	—				—	—
	1979	17.638	1.744	20.355	—	39.735	13.537	143	473		616	—	206
RİZE	1977	55.365	7.374	15.055	2.143	80.482	39.111	—	—			—	—
	1979	55.588	8.307	13.084	1.835	78.594	26.913	762	375		1.137	759	—
SAMSUN	1977	142.106	12.068	19.955	5.867	179.696	132.903	674			674		1.189
	1979	151.833	14.487	25.490	4.404	196.214	71.118	1.734	1.602	3.439	6.775	1.280	—
SİİRT(*)	1977	20.422	709	28.074	572	47.777	18.907	—					—
	1979	17.400	553	30.167	525	48.645	10.218	348	9.248		9.598	435	188
TOKAT(*)	1977	69.429	23.678	23.167	5.371	121.645	93.940					—	2.346
	1979	79.432	33.358	20.395	2.371	135.554	43.414	1.145	1.268	1.074	3.487	1.020	16.373
VAN	1977	17.943	3.282	23.798	13.776	58.799	22.569					—	—
	1979	26.542	1.137	19.011	19.694	66.384	15.433	413	2.271		2.684	334	—
YOZGAT	1977	48.285	37.750	21.347	3.380	110.762	49.532	—	—				965
	1979	45.441	47.255	19.875	1.779	114.150	33.098	934	1.149		2.087	809	901
TOPLAM	1977	2.062.462	292.561	488.843	105.726	2.949.592	2.329.678	8.816	—	—	8.816	—	29.960
	1979	2.123.624	307.668	445.162	111.494	2.987.948	1.319.954	31.525	37.561	34.746	123.932	30.327	53.426

(*) Bu illerde 1979 sonuçları tam kesin olmamakla birlikte kesin sonuçla ra çok yakındır.

Yukarıdaki tabloda Senato Üçtebir Yenileme Seçimlerinin yapıldığı 23 ilde seçime katılan partilerin ve bağımsız adayların aldıkları oylar 1977 sonuçlarıyla karşılaştırmalı olarak gösteriliyor. Okurun kıyaslamalar yapmasını kolaylaştırmak için partiler ve bağımsız adaylar, nitelliklerine göre gruplandırıldı. Gerici-faşist partiler «MC» başlığı altında bir grupta toplandı. Sağ kanat yönetiminin izlediği politika yüzünden büyük oy kaybına uğrayan CHP, tek basına bir grup olarak alındı. TİP, TSİP ve ilerici bağımsız adayların aldıkları oylar ise ayrı bir grupta toplandı. SDP ve TBP'nin oyları ise hiç bir gruplandırmaya sokulmadı. İlerici bağımsız adaylar dışındaki «B» oğımsızların yukarıdaki listeye dahil edilmedikler.

İLLER		AP	CHP	MSP	MHP	CGP	SDP	TBP	TİP	TSİP	Bağımsız
AYDIN	1977	131.198	97.818	7.053	7.285	3.236		—			
	1979	143.055	74.808	6.062	8.437	4.003	1.808	—	1.320	1.949	
EDİRNE	1977	54.795	74.727	3.005	1.916	1.772		—			
	1979	68.270	85.366	1.702	1.476	2.083	787	435	605	523	Bağ. 302
KONYA	1977	132.232	147.129	92.604	50.056	19.806		—	—		
	1979	204.169	94.692	64.708	33.969	7.772	2.450	1.747	2.124	1.925	
MANİSA	1977	176.967	140.663	18.840	13.905	3.843		—	—		
	1979										
MUĞLA	1977	88.697	73.105	3.349	2.593	2.023		—	439		
	1979	92.560	55.525	2.734	2.973	2.954	921	691	907	687	

YORUM

MC oylarındaki artış yüzde 1 oranında oldu

25 ilde yapılan Senato Üçtebir Yenileme Seçimlerinde sonucu etkilemeyecek ekseklliklerle elde edilen rakamlara göre partilerin aldıkları oylar ve bu oylarına dağılımı şöyle:

AP: 2 milyon 124 bin (%47,0).

MHP: 308 bin (%6,8), MSP: 445 bin (%9,9), CGP: 111 bin (%2,5).

Bu oy dağılımına göre gerici, faşist partiler 2 milyon 988 bin oy almışlardır. Bu oylar, toplam oyların %60,2'sini oluşturmaktadır. Bu partiler arasında AP, 1977 seçimleriyle kıyaslandığında oylarını %38,8'den %47,0'a çıkarmıştır. Ötekl partilerin 1977 seçimlerindeki oy oranları şöyleydi: MHP: %5,5; MSP: %9,2; CGP: %2,0.

CHP 25 ildeki Senato Üçtebir Yenileme Seçimleri'nde yaklaşık 1 milyon 314 bin oy almıştır. (%29,2). 1977 seçim tarihde, ise CHP bu illerde 2 milyon 330 bin (%43,8) oy almıştı. Buna göre CHP %14,6' lık bir oy kaybına uğramıştır.

Her bakımdan antidemokratik koşullar altında sıkıyönetim altında, TKP'nin ülkedeki yasağın sürdüğü koşullarda yapılan bu seçimlerde ilerici bağımsız, TİP'li, TSİP'li, Kürt demokrat adaylarının aldıkları oylar ise şöyle dir:

TİP: 31 bin 500 (%0,7),* TSİP: 57 bin 600 (%1,3). Bağımsız: 34 bin 700 (%0,7).

Bu adayların aldıkları oy toplamı 124 bin (%2,7)'dir.

Geçen seçimlere katılmamış olan SDP, bu seçimlerde 30 bin 800 oy almıştır (%0,7). Geçen seçimlerde 30 bin do kaybında (%0,5) oy alan TBP, bu seçimlerde 53 bin 500 (%1,2) oy almıştır.

Bağımsız, TİP'li, TSİP'li, Kürt demokrat adayların aldıkları oylarına oranı özellikle 5 ilde genel ortalamanın üzerine çıkmıştır. İstanbul'da bu adayların oy oranı: %3,5'tur. Bu oyların yansından fazlasını bağımsız aday Bakiye Berla Onger almıştır. İlerici adaylar Mardin'de oyların %17,4'ünü, Siirt'te %13,9'unu, Hakkari'de %7,1'ni ve Kars'ta %4,1'ini almışlardır.

CHP yönetiminin ve hükümetin izleyegeldiği NATO'culuk, sıkıyönetim'cilik, kemer terci sıkma, komünist, sosyalist, ilerici güçlere karşı cephe alma, gericilikte uzlaşma politikası gerici-faşist güçlerin konumlarını güçlendirmiştir. Halk CHP yönetiminin bu politikasına, boş umutlara ve oyuna düşmüştü.

Seçimler, emperyalizmin dayatmalarına, işbirlikçi, takıkçı burjuvazinin, gerici, faşist güçlerin halka karşı giriştiği saldırılara karşı koyabilecek, faşizme geçit vermeyecek, ilerl demokratik bir erkl işbaşına getirebilecek tek gücün komünistlerin, sosyalistlerin, Kürt demokratlarının, CHP'li yurtseverlerin, tüm ilerlelerin eylem ve cephe birliği olduğunu bir kez daha göstermiştir.

500 KURUŞ YIL 6 SAYI 2284

SALI 16 EKİM 1979

EKONOMİ **Politika**
SAVAŞSIZ SÖMÜRÜSÜZ BİR DÜNYA İÇİN

bir ekmek bir Politika

IMF'ye ödün, NATO'ya evet politikasını halk onaylamadı

Bülent Ecevit

- CHP'NİN OYLARINDA BÜYÜK DÜŞME OLUNCA AP SEÇİMLERDEN KAZANÇLI ÇIKTI VE MUHALEFET MECLİSTE ÇOĞUNLUĞU SAĞLADI
- CHP GENEL İDARE KURULU VE BAKANLAR KURULU DÜN YAPTIKLARI TOPLANTIDA HÜKÜMETTEN İSTİFA KONUSUNDA KARAR ALDI
- MHP'NİN AP'Yİ BİR AZINLIK HÜKÜMETİ KURMAK İÇİN ZORLAYACAĞI BELİRTİLİYOR
- BARLAS KÜNTAY "PARLAMENTO İÇİNDEN ERKEN SEÇİME GİDECEK BİR HÜKÜMET ÇIKAR" DEDİ
- CHP ZONGULDAK SENATÖRÜ PESTİLCİ «SEÇİM SONUÇLARI CHP'Yİ İÇ HESAPLAŞMAYA GÖTÜRECEK NİTELİKTEDİR» DEDİ
- DEMİREL DÜN YAPTIĞI BASIN TOPLANTISINDA «ÖNÜMÜZDEKİ GÜNLERDE ÖNEMLİ SİYASİ FAALİYETLER OLACAK» DEDİ
- CHP'DE GENEL MERKEZ YÖNETİMİNİN POLİTİKASINA KARŞI ÇIKAN TABAN ARASINDA OLAĞANÜSTÜ KURULTAY TOPLANMASI GÖRÜŞÜNÜN YAYGINLIK KAZANDIĞI PARTİ İÇİ MUHALEFET ÇEVRELERİNDEN BİLDİRİLİYOR

Onger 21 bini aşkın oy alırken sol oylar da arttı

MC oylarındaki artış yüzde 1 oranında oldu

• 7. SAYFAMIZDA
• 1979 «SENATO ÜÇTEBİR YENİLEME» VE «MİLLETVEKİLİ ARA» SEÇİMLERİNİN 1977 İLE KARŞILAŞTIRMALI GENEL DEĞERLENDİRMESİ
• 8. SAYFAMIZDA

Bakanlar Kurulu oy birliği ile karar aldı

HÜKÜMET İSTİFA EDİYOR

Ecevit'in istifasını bugün Cumhurbaşkanına vermesi bekleniyor

Haber Merkezi — 14 Ekim seçimlerinde CHP'nin oylarındaki büyük düşmeler nedeniyle oy sayısını önemli ölçülerde artırmasa da kazanç ile çıkan AP'nin 5 ildeki mil letvekillerinin yanısıra Cum huriyet Senatosu üyelikleri nin de büyük çoğunluğunu ka zanması üzerine hükümetin istifası konusunda Bakanlar Kurulu'nda karar alındı.

Başbakan Bülent Ecevit'in istifasını bugün Cumhurbaş kanı Fahri Korutürk'e ver mesi bekleniyor.

CHP'nin seçimlerde uğradığı büyük oy kaybı, hükümetin 22 aydır uygulayageldiği «IMF'ye ödün, NATO'ya bağlılık» politikasının sonucu ol duğu ifade ediliyor.

YENİ HÜKÜMET MODELLERİ

Milletvekili ara ve Cumhuriyet Senatosu üçte bir yenileme seçimlerinin kesin sonuçlarının alınması ve Cum huriyet Halk Partisinin kesin yeniliğe uğraması üzerine hükümetin geleceği tartışmaları başladı. CHP yetkili kurulları seçim sonuçlarının ortaya çıkarttığı yeni durumu değerlendirirken AP çevrelerinin bu aşamada yeni bir hükümet kurmak yerine erken seçimi zorlamak eğiliminde oldukları bildiriliyor. Öte yandan MHP çevrelerinin istifaya hazırlanan Ecevit hükümetinden hemen sonra bir AP azınlık hükümeti kurulması yolunda çalışmalara girıştiği, Demirel'i hükümet olmaya zorlayacağı kaydediliyor.

Seçim sonuçlarının alınması üzerine basın mensuplarına bir açıklama yapan Başbakan ve CHP Genel Başkanı Bülent Ecevit ortaya yeni bir durumun çıktığını partisinin gerek milletvekilliği gerekse senato seçimlerinde büyük bir yenilgiye uğradığını kaydedip ko nuyu yetkili kurullarda değerlendireceğini bildirdi. AP Genel Başkanı Süleyman Demirel ise hükümetle ilgili baştan beri öne sürdüğü görüşleri yineledi. AP Genel Başkan Yardımcısı Barlas Küntay ise alınan sonuçlardan sonra hükümetin derhal istifa etmesi gerektiği görüşünü savundu.

Diğer taraftan AP çevrelerinin başkan beri izledikleri politika gereği CHP ağırlıklı hükümetin yıkılmasından sonra hükümet sorumluluğunu yüklenmek yerine Meclis'leri erken seçime zorlamak eğiliminde oldukları bildiriliyor.

BAĞIMSIZLAR TOPLANDI

Bağımsız Bakanlardan bazıları, dün Konya Milletve-

(Dev. Sa. 7. Sü. 1'de)

Amerikan işadamları ve Narin seçim sonuçlarına sevindi

İstanbul (ANKA) — Türkiye İşveren Sendikaları Konfederasyonu Genel Başkanı Halit Narin, seçimler konusunda görüşlerini açıklarken, «Milli irade tecelli etmiştir» dedi.

Öte yandan dün İstanbul'da ikili görüşmelere başlayan Amerikan İşadamları da, seçimler konusunda memnuniyetlerini belirttiler.

Halit Narin ANKA ajansına verdiği demeçte şöyle konuştu:

«Yalnız politikayla memleket idaresinin imkanı yoktur. Millet kendini en iyi ekonomik koşullarda yaşatacak bir tarzda istemektedir. İki seçimlerin netlicesi göstermiştir ki, ekonomik İrahları ne olursa olsun yoksulların nedenleri ne olursa olsun millet yoksulluktan hayır demiştir. Millet anarşinin ortadan kalkmasını istemektedir»

(Devamı Sa. 7. Sü. 6'da)

— Okuyucularımıza kolay bilmeceler:

— Yukarıdaki bina belki bir parti binasıdır. Acaba hangi partinin?

Bakan Kılıç: Direnmenin anlamı yok

Ankara (THA) — Devlet Bakanı Mustafa Kılıç hükümetin milli iradeye ve demokrasiye sayaklı olduğunu kanıtladığını, aynı sayınlığı göstererek istifa etmesi gerektiğini söyledi, «226'yı bulurlar, düşürürler diyerek diretmenin anlamı yoktur» dedi.

THA muhabirinin sorularını yanıtlayan Kılıç, şunları söyledi:

«Seçim sonuçları normaldir. Millet ne karar verirse halkbdır. Milli iradeye saygı göstermek gerekir. O kadar engellemelere, bütün kötü koşullara rağmen seçimin sonuçlarının normal şekilde ortaya çıkmasını beni en çok memnun eden bir olaydır. Bir iradenin tecelisi için her türlü önlem alınmış, her türlü çalışma yapılmıştır.

Bundan sonra gelecek hükümetlere örnek olmak üzere, seçimi kaybeden iktidarın çekilmesi gerekmektedir. Sayın Demirel'in yaptığı gibi 218 kalmış olmalarına rağmen, 226'yı bulurlar, düşürürler' diyerek diretmenin bir anlamı yoktur»

THA muhabirinin «Başka bir iktidar kurulma-

(Dev. Sa. 7. Sü. 4'de)

Maden-İş, olağanüstü Genel Kurul'a gidilmesi konusunda karar aldı

Haber Merkezi — Maden - İş Genel Yönetim Kurulu dün yaptığı olağanüstü top lantıda, Yürütme Kurulu'nun oybirliğiyle getirdiği öne riye uyarak erken olağanüstü Genel Kurul'un toplanmasını kararlaştırdı. Genel Yönetim Kurulu'nun oybirliğiyle aldığı karara göre Genel Kurul yılbaşına kadar toplanacak.

Maden-İş Sendikası Genel Başkanı Kemal Türkler, Genel Yönetim Kurulu'nu açar ken yaptığı konuşmada, MESS ile başlama aşamasına gelmiş olan görüşmelerin ve ekonomik savaşımın, sendika içinde yeni bir sıçra mayı ve kadrolarda canlılığı zorunlu hale getirdiğini belirtti. Sınıf savaşımın ulaştığı boyutlarda sendikal örgütlenme ve disiplinin pekiştirilmesi gereğini vurgulayan Kemal Türkler, DİSK in «Tek tip tüzük» ile ilgili kararının da görüşüleceği Genel Kurul'un erken olarak toplanmasını Yürütme Kurulu olarak önerdiklerini belirtti.

Seçim sonuçlarına ilişkin olarak bir değerlendirme de yapan Kemal Türkler, CHP' nin işçi sınıfına emekçi halka" ters düşen politikası sonucu, seçimlerden sağ'ın avantajlı çıktığını söyledi. CHP'nin 21 aylık iktidarı dö neminde, faşist hareketin da ünü gitmediğini, MHP ve ÜGD ile ilerlelerl aynı kefe ye koyduğunu, tekellere çı kın gösterme politikası güdü yayarak IMF'ye teslim olduğunu hayat pahalılığını önleyemediğini, ekonomik bağımlılık emekçilerin sırtına yüklediğini, referandumu ya salıştırmadığını, 141-142'yi kaldırmadığını, memurlara toplu sözleşmeli, grevli sendikalaşma hakkı tanımadığı na kaydeden Kemal Türkler, bunların sonucunda CHP'nin seçimlerden yenik çıkmasın-

(Devamı Sa. 7, Sü. 2'de)

Başsavcılığa Kıyak seçildi

Ankara, (Politika) — Cumhuriyet Başsavcılığına Fahrettin Kıyak seçildik.

Yargıtay Birinci Başkan Vekili Mustafa Sabri Livaneli oğlu, Üçüncü Ceza Dairesi Başkanı Fahrettin Kıyak ve Sıkıyönet Ceza Dairesi Başkanı Orhan Erdoğan arasında yapılan seçimlerin ilk turunda çoğunluk sağlanamayınca Orhan Erdoğan çekildi.

İkinci ve üçüncü turlarda da iki oday arasında gerekli çoğunluk sağlanamadı. Ancak, dördüncü turda Fahrettin Kıyak 103 oy alarak Yargıtay ve Cumhuriyet Başsavcılığına seçildi.

Kesin Senatörlük dağılımı

• AĞRI	1	Kasım Küfrevi	(AP)
• AMASYA	1	Nevzat Şener	(AP)
• ANTALYA	2	Şerafettin Peker	(AP)
		Remzi Yılmaz	(AP)
• ARTVİN	1	Rasim Gezmiş	(AP)
• BALIKESİR	3	Mithat Şükrü Cavdaroğlu	(AP)
		Cemal Örgen	(AP)
		Nejat Sarıcıalı	(CHP)
• BİTLİS	1	M. Sedat Özcan	(AP)
• BURDUR	1	Faik Karbaşlı	(AP)
• ÇANAKKALE	2	Refet Sezgin	(AP)
		İmadettin Elmas	(CHP)
• ERZİNCAN	1	Orhan Özcan	(AP)
• ERZURUM	3	Selahattin Deniz	(AP)
		Lütfü Doğan	(MSP)
		Naci Gocıroğlu	(AP)
• HAKKARİ	1	Abdülhalim Özdinç	(AP)
• HATAY	2	Mehmet Sönmez	(CHP)
		Mustafa Delivelli	(AP)
• ISPARTA	1	Mustafa Gülcüoğlu	(AP)

(Dev. Sa. 7, Sü. 1'de)

ANKARA'DA İKİ İŞÇİ ÖLÜ BULUNDU

Haber Merkezi — Ankara'nın Balgat semti Konya Yolu üzerindeki bir inşaatta çalışan iki işçi dün sabah ölü olarak bulunda.

Ali Gümüştaş ve Abdullah Gümüştaş adındaki işçilerin kesin ölüm sebebinin anlaşılması için cesetleri morga kaldırıldı.

BİR SÜRÜCÜ ÖLDÜRÜLDÜ

Celal Kamhun adlı bir sürücü Çamlıca'da otomobilini müşteri olarak binen bir soyguncu tarafından Kartal Kurtköy'de dün sabaha karşı tabanca ile vurularak öldürüldü.

Edinilen bilgiye göre, sürücü Cemal Kamhun' un 34 EE 982 plakalı, beyaz renkli Anadol marka otomobiline Çamlıca'da dün sabaha karşı kimliği henüz belirlenemeyen bir soyguncu müşteri olarak bindi. Soyguncu, saat 00.30 sıralarında Kartal Kurtköy'e gelmiş ilerde, sürücüyü tabanca ile tehdit ederek otomobilini gasbetmek istedi. Bunun üzerine direnen sürücü, soyguncu tarafından tabanca ile öldürülerek otomobilden dışarıya atıldı.

ÜSTA

Okurlardan Politika'ya

Milli Eğitim Bakanlığına Açık mektup

Birler, Milli Eğitim Bakanlığı Yaygın Eğitim Genel Müdürlüğüne bağlı kurs öğretmenleriyiz. Görevimiz, her yıl değişik köy, kasaba ve gecekondu mahallelerinde kadınlarımızın her konuda eğitim masalık sahipt yapmaktır. Bu tasalıda yıllarını yererek ôverida bulunan bir öğretmenlere, 7 yıllık bir çalışma sonunda Kız Sanat Yüksek Öğretmen Okullarında 2 yıllık maaşlı olarak öğretim hakkı tanınmıştır. 15 yıldan beri bu şekilde süregelmiş olan bu uygulama, bu yıl değiştirilmek veya uygulamadan kaldırılmak istenmiştir.

Oysa birler, yaz tatilini bu uğurda harcayıp Ankara ve Konya Kız Sanat Yüksek Öğretmen Okulu yazılı ve sözlü sınavlarına girmiş ve kesin kayıt yaptırmış öğretmenler olarak, okullarımızın açılışından bir kaç gün önce okullarımızdan geri çevrildik. Hem de hiç bir gerekçe göstermeksizin. Bununla beraber, birçoklarımız eş tayinleri yaptırmış, ev tutmuş, yurtlara para yatırarak yer ayırtmış durumundayız. Şimdi, bütün bu masraflarımız boşa gitmiş oldu.

Bu kadarı yetmiyormuş gibi, il içi tayinlerine de alınmadık. Şu anda Merkezlerde depo tayinliyiz beş beklemektayız. Büyük olan bu sorunumuza en kısa zamanda eğitmenlik ve hatta maağlar durumda bırakılan biz öğretmenlere sahip çıkmanızı, elimizden alınmak istenen bu hakkımızı savunmanızı, size büyüklerimizden bekleriz.

TÜM ÖĞRETMEN ARKADAŞLARIMIZ ADINA
İZMİR İLİ HALK EĞİTİMİ KURS ÖĞRETMENLERİ

Hangi düşünceye saygı?

Ne zaman, bulunduğum ülkede yüzünü yansıtan gazetelerin çok sayıda basılı okuyucu tarafından yavan bir merakla izlendiğini görsem Politzer'in «Felsefenin Temel İlkelerini yeniden gözden geçirmek» adlı yazısı gelir aklıma.

«Burjuvazi, emekçilerin bilincini basın yoluyla da zehirlemeyi ihmal etmez. Bu zehir çok çeşitli biçimde karşımıza çıkar. Bilinçsiz emekçiler, haberleri olmadan belli bir miktar para ödemenik bu zehiri satın alırlar.»

Gerçekten, bu doğru olduğu kadar da üzerinde çok iyi durulması gereken söz, zamanımızda, ülkemiz için de geçerdir.

«Cumhuriyetin bazen soğuk basından seçip sunduğu örneklere dikkatle bakacak olursak, Politzer'in sözü ışığında, somurtkan tokumun, bilinçsiz halk çoğunluğunu kendi felsefesi doğrultusunda etkilemek için ne yoğun çaba harcadığını daha iyi kavrayabiliriz.

Kimi kibar dalgalı politikacılarımız «HER düşünceye saygılı» ve sözünü yinelediği dururlar. HER düşünceye» ilkel biçimde tepki göstermek bir yana» saygı duymak, kamuoyu önünde sergilamak. Örneğin, ayrı kötüyü sağlıklı olarak muhakeme edemeyecek kafalara aşılanan vebadan daha bulaşıcı ve tehlikeli düşünceler, o yapıdaki kişileri sıtma eylemek, kıyıma zorlayacak nitelikte tahrik edici mekânsal gıdıyorsa, bu bir düşünceleree nasıl saygı duyabilirsiz? Sonra, akla şöyle bir soru da gelebilir. Madem ki HER düşünceye saygılısın, kişiyrtıcı düşüncelerin ortaya çıkmasına engelyelar karşısında neden ayrı hoşgörüyü gösteremiyorsun?. Dahası var: Düşünce denilen mereki, icki gibi, sıtt bell bir yerde durmuyor ki... Beynin en kıyıtı köşelerinde yuvalanıyor, kıdurtıma noktasında, kişiyi kan döktürmedıkça rahat bırakmıyor...

Soğuk basında, hangin katarlan, hem beyinleri koşullandırmayı amaçlıyan, zararlarını gidereek çok tehlikeli boyutlara kadar varan hastalıklı fikirleri önemsememezlik edemeyiz. Büyük psikolojik romanı yazan Dostoyevski, «Ezinlerin ödü yok!»ndo: «Fikir sapıtmaları yüzünden neler kaybolmuyor ki.» diye yazmıştı. Ve bu yüzden nelerin mahvolup gittiğini içimiz burkularak görmek leyiz.

Toplumu yönetik izleyicisi sayılan izleyicilerin hemen hepsi, dryebilirz ki sömürücü güçlerin türlü vasıtalarla (özellikle basınla) yinelayıp durdukları marazlı düşüncelerle beslenmiş ve beslanmektedir de... Burjuvazinin bunu saltonatma yaşatmayı amaçlayıcı hınlıncı sürdürmektan vazgeçmesini bekleyıp durursak ne sabırlı kendi felsefesine göre rapmak zorundadır günkü... Zamanla, şaşırtıcı ve karmaşık biçimde renk değiştirmesi nap özel cıkar düşüncesinden kaynaklanmaktadır. Burjyat tardıdı gerek görmüşse, aldı da bulur, odam da... Kıdıtlık hımırıma basında yoğurmaya girişecektir önce. İşte bir kaç örnek: «Yiğidin alnına ölmek veya dedörmek yazılmış olabilir.» «Bir milliyetçi yiğidimiz, ve komünizm canavarı pastadaki» «Allah size komünistlerin başını ezinlı» «Ölümle ve gidan yığıtlarını sıraya çarşılınal kar gözlerinize merlek gibi sokayım, gelı. Örnekleri daha da çoğalımdı mümkün... «Ütrhemini yren köpek kudurur» misali, bu zehirleyici düşüncelerin hoşgörü eylemleri duyuşumuzu amaçlıdığı ocak seçik belliğir.

Burjuvazinin bilim ve yazın kalpazanları da yalandıkları kemalgıdı fatuzcesine ödemek için zehirini kusacak durmadan. Bu kusmuklarla beslenip koşullanan sağ ve sol bağnazlar, yakıp yıkmayı, kan dökmeyi, ortalığı bir kaos haline getirmeyi büyük görev (!) sayacak...

Ünlü İngiliz yazarlarından Samuel Smiles, «Vazıtes adlı yapıtında, paraylı satın alınabilecek karakterde, kötü düşünce tohumlarını ekme görevini mesleki edinmiş yazar müsvedelerini bakınız nasıl tanıtıyor:

«...Kendini haydutlu mi mukayese ediyorsun? Onun suçu sınıklıyla kıyaslanınca hiçtir. Senin yazılarındaki zehrin azalması şöyle dursun, her tarafa yayılmakta ve yıllar geçtikçe daha ölücü bir hal almaktadır. Şunya bak, sebep olduğun kötülükleri ve onların gör. Aileleri için bir utanç vesilesi olan, ana babalarını ümitsizliğe düşüren şu gençlere bakın... Onların düşüncelerini ve duygularını delenere ekan kim? Tabii ezel ilim ortan çerçesi altında temiz inandıkları kömürsen sen değil misin? Kötülüğü ve ihtirası en cazip hale getiren de sensinl Şimdi bakı Senin öğretkılarınla beslanmış tüm bir ülke, katilleriz, haydutlarız, leyzan ve onarbiyle doludur. Her gönyan ve kan dumlarından bozrumlu olan sensinl.»

Bugün ülkemizde kardeşi kardeşi düşman görmesinde, mâvlyetçilik ve da devrimcilik maskesi altında türlü cinayetlerde lenmesinde, bu ilgi sömürü dıcısı zehirlerin büyük rolü olduğundan kuşkumuz yoktur. «Düşünce Özgürlüğünde sınırsız iletdikleri gibi ot oynatan bu kalpazanların rolleri daha ne zamana dağın sürecektir, bilemiyoruz.

Soğuk basında her gün yer alan maldım örneklere gülüp geçemeyiz. Tüm aydınlar ve özellikle soğduyulu basın olarak, burjuvazinin, halk yığınlarına basın yoluyla da zehirlemeki için nasıl yoğun bir çaba harcadığına dikkate eğiliş, zehir porcelerile nasıl sıtıa haline getirmenin yollarını aramalıyız. YAŞAR SÖNMEZ

MHP, UGD Kapatılsın !

Birler Gümüşhacıköy ilçesinin Çetmi Köyü Emekçileri olarak «MHP-ÜGD kapatılsın, faşist Türkeş tutuklansın» diyoruz.

Biz Çetmili emekçiler, şimdiye değin 500-600 oyumuzun tümünü CHP'ye verdik. Ecevit bunu iyi bilir. Baykal da. Topuz da iyi bilir. Konuk da olmuşlardır köyümüze. İyi bilirler köyümüzün nicelikse ve niteliksz politik durumunu.

Şimdiye değin CHP'yi desteklediik. Ancak CHP ne yaptı. TÜS-DERİ, İKD'yi kapattı. Demokrat güçlerine baskıyı artırdı. MHP ve ÜGD gibi canlı yuvalarına dokunmadı. Cesareti artan bu cinayet yuvaları Adana Emniyet Müdürü katettiler son olarak. Daha kimbilir kimler katledilecek. Ecevit ve onunla işbirliği yapıp, faşist cinayet odaklarına dokunmayan kişiler sıkıla sıranın kendilerine gelmesini mi bekliyor. Onlar bekleisin!

Birler İşçi sınıfının yolunda yerimizi alacak, UDC'de birleşeceğiz. Sahte umutların foyası da, boyası da ortaya çıktı. Artık kanımızaçıktı.

Faşizme geçit vermeyeceğiz.
Yaşasın İşçi sınıfının örgütü DİSK.
Yaşasın kölelerin örgüdü KÖY-KOOP.
Yaşasın İşçi sınıfımızın politik örgütü.
Faşizme geçit yok. S. TUNCER
ÇETMİ KÖYÜ EMEKÇİLERİ ADINA
GÜMÜŞHACIKÖY

FORUM

Muhalefetfeyken, Danıştay kararlarının uygulanmasını isteyen CHP, iktidar olunca sözünü tutmadı. Halefi MC gibi, Danıştay kararlarını hiçe saydı, uygulamadı. MC döneminde okullara doldurulan faşist katiller ile ilerici, demokrat öğrencilerin birarada, "kardeşçe" okumalarını lavciya etti. Böylelikle MC döneminde hazırlanan eğitimin faşistleştirilmesi planlarına, bilinçlice hizmet edilmiş oldu. Daha önceleri bu okullara girmeye hak kazandığı halde, alınmayan ilerici, demokrat öğrenciler hızlandırılmış eğitimden yararlanabildikerse de, bu işin asıl meyvasını faşistler topladı

Faşist militanlara verilen "öğretmenlik" unvanının iptalini istemek, bir demokrasi görevi olduğu kadar, gelecek kuşak açısından bir insanlık görevidir de. Türkiye ilerici Gençliği, Eğitim Enstitülerinin kapatılmasına şiddetle karşı çıkmaktadır. Ülkemizde "öğretmen fazlalığı" savının kesinlikle aldatmaca olduğunu bir kez daha vurguluyoruz. Bu anlamda tüm antifaşist gençlik kesimlerini, eğitim enstitülerinin kapatılmasına karşı sistemli yükselmek üzere eylem birliğine çağırıyoruz

Azim GÜZÜM
İOD GENEL YÖNETİM KURULU YEDEK ÜYESİ

Eğitim Enstitüleri üzerine

Toplumu yaşatılmasında önemli ve yeri olan öğretmen yetiştiren kurumlar, yıllardır burjuvazinin bilinçli entrikalarıyla karşılaşmışlardır. 1940 yılında kurulan Köy Enstitülerinin ilerici bir geleneği vardı. Burada yetişen öğretmenler, çoğunlukla burjuvaziye değil, geniş emekçi yığınlarına yakın oluyorlardı. Bu nedenle gerici egemen güçler, gidişe edan demenin yollarını buldular. Nitekim, 1950 yılında Köy Enstitüleri kapatıldı.

Köy Enstitülerinden ayrı yapıda da okullar, öğretmen okulları ve Eğitim Enstitüleri üzerinde de, daha kuruldukları günden beri, çeşitli oyunlar tezgahlandı. Bu yazımızda, günümüzde önemli tartışmalara neden olan Eğitim Enstitü lerinin son durumunu kısaca incelemeye çalışacağız.

MC'nin iş başına gelmesiyle birlikte yaşanan nizla faşist tırmanışa paralel olarak, eğitim-öğretim kurumları üzerinde faşist baskılar yoğunlaştırıldı. Eğitimin faşistleştirilmesi planları uygulanmaya başlandı. Birçok okul, faşist-polis işbirliğiyle işgal edildi. Bu arada Milli Eğitimin köşe başlarına yerleştirilen faşist kadrolar aracılığıyla, Eğitim Enstitüleri MHP ve yan örgütlerinin çiftliği haline getirildi. Danıştay kararlarına karşın, özel sınavlarla faşist kadrolar doldurularak binlerce ilerici, demokrat öğrencinin bu okulara girmesini veya daha önce kayıt yap tırmış olanların devamını olanaksız kıldılar.

Bu gidişe tüm demokrat güçleri karşı çıktı. O tarihlerde muhalefette bulunan CHP'de, kamusal Gelelim Bakanlığın okul kapatma gerekçelerine. Bize «Turkey»de öğretmen fazlalığı sa ya basit bir demagojidir. Bu savın eldiye alınacak hiçbir yanı yoktur. Çünkü, Doğu ve Güneydoğu bölgelerinde ki öğrenen bırak, bugüne dek süregelen kangrenleşmiş bir sorundur. Bu yörelerdeki ortaokul ve liselerin çoğunda dersleriz önemli bölümü boş geçiyor. Yine birçok köyde, eğitim tek öğretmenle sürdürülmeye çalışılıyor. Bir çok okulda da öğretmen statüsünde olmayan kimselere ders verdiriliyor. Kısaca özetlersek, Türkiye genelinde, ortaokul ve liseler de yeterli öğretmenin olduğunu sağduyu sahibi hiç kimse iddia edemez. Durum böyleyken, burjuva reformist CHP'nin Eğitim Enstitülerini kapatma gerekçesi, öğretmen fazlalığı olamaz. Hükümetin, bu okulları denetimi altına alma yinca kapatma yoluna gittiği açık ca ortada.

Başta da belirttiğimiz gibi, öğretmen yetiştiren kurumlar, yıllardır burjuvazinin entrikalarıyla karşılaşıyı gibi, bugün de, burjuva reformatör bir parti olan CHP'nin sinsice kapatma kararlarıyla karşı karşıya kalmıştır.

Görüldüğü gibi, CHP iktidarda iktidarın, Eğitim Enstitüleri üzerindeki politikası, hayatın her alanında uyguluya geldiği politika gibi ilkisa etmiştir.

Sonuç olarak diyorum ki, sayın Bakanları Eğitim alanındaki bu dengesiz politikasınıla bir yere varamazsınız. Bugün Eğitim Enstitülerinin kapatılmasına göz yumulsa ağımı sanıyorsanız, yanılıyorsunuz. Hele Türkiye demokrasi güçleri, döneminizde faşistlere öğretmenlikte ünvanı vermiş olmanın bellekterinde uzun süre tutacaklardır,

Şu da unutulmasın ki, faşist militanlara verilen öğretmenlik ünvanının iptalini istemek, bir demokrasi görevi olduğu kadar, gelecek kuşak açısından bir insanlık görevidir de.

Türkiye ilerici gençliği, Eğitim Enstitülerinin kapatılmasına şiddetle karşı çıkmaktadır. Ülkemizde öğretmen fazlalığı savının kesinlikle aldatmaca olduğunu bir kez daha vurguluyoruz. Bu anlamda tüm antifaşist gençlik kesimlerini, Eğitim Enstitülerinin kapatılmasına karşı sistemli yükselmek üzere EYLEM BİRLİĞİNE çağırıyoruz.

HALK-KOOP
HALK TÜKETİM KOOPERATİFLERİ FEDERASYONU
TÜKETİM KOOPERATİFLERİ ANA SÖZLEŞMESİ
● Tüketim Kooperatifi Ana Sözleşmesi çıktı.
● Kooperatif kurulmasında temel kaynak
Halk-Koop Yayınları
İsteme Adresi: P.K. 102 Maltepe/ANKARA
20 TL.lık posta pulu karşılığı gönderilir.

YASANILIR ŞEHİRLER
İNSAN GÜMLER YONLAR
M.V.Posokhin
RENKLİ KUŞE 136 SF 250 TL
ÖDEMELİ İSTEMLERDE, PK 149 OSMANBEY/İSTANBUL,

50K3 Bilimler Akademisi
Genel Sekreter
İŞÇİ SINIFININ ULUSLARARASI DEVRİMCİ HAREKETİ
552 sayfa 125 lira
Sosyal yayınlar
P.K.748 İSTANBUL
A.Lasin
SOSYALİZM VE DEVLET
224 sayfa 60 lira
Sosyal yayınlar
P.K.748 İSTANBUL

yorum — OYA BAYDAR

Yüzleri ve sözleri olmayanlar

14 EKİM seçimlerinin sonuçları, bu satırlar yazıldığı sırada henüz belli değildi. Ama bir gerçek, seçim konuşmalarında, seçim oluşlarında, seçim mitinglerinde açıçık ortaya çıkmıştı: Ne CHP, ne AP; burjuva partilerinin hiçbirinin yığınlara söyleyecek sözü, gösterecek yüzü yoktu.

«BUNU DA nereden çıkardın» demeyin: seçim sonuçlarına göre, yine de en büyük oyu bu partilerin almış olduğuna bakarak umutsuzluğa kapılmayın: «sol» oyların dağılmışlığını tek olarak kabul etmeyin. Burjuvazinin siyasal sözcüleri, tükendiklerinde, sözlerinin kalmadığının en iyi kanıtı kendileri farkındaydılar. Bu, seçim propaganda konuşmalarından tutun da, seçim mitinglerine kadar yansıdı. En az ilgiyle izlenen radyo-TV konuşmalarının —fanatik ve taklımsı partililer bir yana— AP ve CHP'nin konuşmaları olması rastantı değildi. Hala *yıldız lidersiz!* sürdürmeye çalışan Ecevit'in kimselere birakmadığı seçim konuşmaları ve miting sürücüsü coşkusuz ruhsuz *«iktisat tarihi derslerin»*, veya faşizme bir vuruşken Komünizme ilk vurduğu olanlar etmaktan kurtulamadı. AP cephesinde ise, Demirel'in gerdan kırışlarının fazla hükmü kalmadığı gibi, formunda oldu mu, burjuva politikacısı anlamında, kendini dinleten bir konuşmacı olan Demirel, kendine özgü espritesi bile yakalayamadı.

NEYDİ, burjuvazinin *orta*'nın sağındaki ve solundaki iki büyük siyasal örgütünün seçimlerdeki bu coşkusuzluğu, bu bir çeşit istaksizliği? AP'ye çoktan beri muscilar olmuş, şimdi de CHP'ye geçen bu yığınlara coşkıyla sarılmamaya hakkı olduğu, özünde burjuvazinin olağan formüllerinin tıkandığının, bir başka deyişle egemen sınıfların eski formüllerle yönetemez oluşlarının ifadesidir. Bir AP'nin ve gitgide soğa kayarak yıkılmalarda kopan bir CHP'nin emekçi milyonların dertlerine, sorunlarına, istemlerine çözümleri kalmamıştır, yoktur. İnsanlar ve örgütler, İnandıkları zaman coşkundurlar. İnandıkları zaman coşku açıkırlar. Kendilerine ve yollarına inançlarını yitirdiler mi, ruhsuzluk, coşkusuzluk ve inandırmamak da birlikte gelir. Bu gün, İşçi sınıfının kalbinin attığı, emekçilerin en yoğun olduğu ve sınıfsal-siyasal bilincinemin geliştiği İstanbul gibi, Türkiye'nin en büyük kentinde AP ve CHP'nin, liderleriyle yaptıkları seçim mitingleri, sadece ve sadece 20-25 bin kişi toplayabiliyorsa, iki, iki buçuk yıl önce aynı partilerin mitinglerine gelenlerin sayısı yüz binlerle hatta beş yüz binle ölçülüyorsa, sorunun ne olduğunu bakmanın bir nedeni daha var demektir.

ASLINDA, AP ve CHP gibi burjuvazinin sağ ve sol tutucu veya reformcu seçeneklerinin artık geçerli siyasal formüller oluşturmadığı, burjuvazinin siyasal ve genel bunalımına çözüm getirmediği bilinen ve sık tekrarlanmış bir gerçektir. Devrimciler için, sosyalizm hedefine yürüyen bir ilerici asıl sorun, yığınların karşısında tıkandıyı yözleri ve sözleri olmayan partilerin bir varlık ve devrimci yöntemle gerçek kurtuluşu, çözümü, umudu gösterebilmek; onları uyarabilmek, örgütleyebilmek, devrim hedefine yöndendirebilmektir. Bunun önkoşulu ise, en geniş yığınların *güvenini* kazanmak; yığınların karşısında *seçenek* durumuna girebilmektir.

BU birden bire, veya kısa sürede gerçekleşir mi? Hayır... Bunu, emperyalizm, işbirlikçi, tekelci burjuvazi, gerçekçilik güçlerinin tümü bilmektedir. Ama onlarla da biliyor bir başka gerçek var: Türkiye'nin bugünkü koşullarında, egemen güçlerin çözümsüzlükleri sürerken, gerçekleşmesi fazla de değildir.

İŞTE son günlerdeki birçok olayın anahtarı, ipucu, tam bu noktadadır. Bunun için ara rejimler, kara rejimler gündeme getirilmekte; MHP bunun için, ne olursa olsun karşı zulada tutulmakta; MHP dışı farklı milliyetçi dikta tasarımları bu yüzden pişirilip katanımakta ve terör, tüm bunlara ortam hazırlamak için tırmandırılmaktadır,

(Devamı 7. Sayfada)

BULMACA

SOLDAN SAĞA: 1) Çağdaş burjuva düşün cesinin, insanlık gelişimin «geleceklini» asıtıran karmaşık bir yönelimi. 2) Insana şaşkınlık verecek derecede büyük rakkamlar. 3) Tırsıl, yarı; ev, yurt + Humeyni'nin yaşadığı Iran kenti. 4) Kirmızı - İtalyanların tıpkı yanısıdı. 5) Asya'da bugün CHC'ye bağlı bir devlet - Tersi, başka, Steki. 6) Gerida bıraktılan işaret - Tersi, Müslümanlıkta ilgili. 7) Argoda, anayı - Her yıl milyonlarca lira zarar eden kamu girişimlerinin kısa adı... 8) Çardağa yayılan tür odun kütüğü - Pişik. 9) Dedikinde direnen - Bir harfin okunuşu. 10) Bir element - Hararet.

YUKARDAN AŞAĞI: 1) Bir gördüğü sabit fikrin körleşmesine savunma hali. 2) Coğrafyada, ekvatordan kutuplara doğru esen rüzgâr - Doktor'un simgesi. 3) Türk Tarih Kurumu - «Hayat» dergisinin Şevket adlı her devrin adamı olan yazarı. 4) Canlıların çoğalımı - Işaret. 5) Oynak yerlerin sağlamasıyla kendini gösterren her hastalık. 6) Bir sayı - Yılmaz Güney'in ünlü bir filmi. 7) Tersi, güvenlik kuvvetl mercisi - Sahip. 8) Sinirsel bir organımız. 9) İdman. 10) Tersi, ilgi eki - Başkadınsa - Tren yolu.

DÜNKÜ BULMACANIN ÇÖZÜMÜ:

SOLDAN SAĞA: 1) Afganistan. 2) Nisbet - Ra. 3) Ti - amata. 4) İhtiyarlık. 5) Fark. 6) Aka - Aseton. 7) Şiğonlıyor. 8) İki - Es. 9) Sakar - İzbe. 10) Tasvir.

YUKARDAN AŞAĞI: 1) Antifaşist. 2) Filhakika. 3) GS - Trafik. 4) Aplik - At. 5) Ne - anerk. 6) İtaatsiz. 7) Mr - Ey - İv. 8) Al - Tersi. 9) Arıyor - Er. 10) nsak - Lo.

Hükümet istifa ediyor

(Baştarafı 1. Sayfa'da)

kili Oğuz Atalay'ın da katıldığı bir toplantıda durum de ğerlendirmesi yaptılar. Sağlık ve Sosyal Yardım Bakanı Mete Tan'ın çağrısıyla yapılan toplantı sonunda, başımsızların tutumuyla ilgili bir açıklama yapan Devlet Bakanı Mustafa Kılıç, «tatlı» fa İçin, hükümet olarak karar vereceğiz» dedi.

Devlet Bakanı Kılıç, «Demirel Ongör'ün daha önce istifa edeceği söylentiyor. Ongör'da aynı görüşte mi? Şöyle bir şey olursa da «evet o da müşterek hareket edecek» karşılığını verdi.

BAKANLAR KURULU GÖRÜŞÜLÜYOR İÇİNDE

Dün yapılan üçüncü kısa atlı Bakanlar Kurulu toplantısından sonra konuşan Başbakan Bülent Ecevit, Bakanlar Kurulu'nun görüştüğü ilişkide bulunduğunu söyledi.

Ecevit, sorunları nasıl çözeceğini sorun bir gazetesiye de, «Çok zor sorunlarla karşı karşıyayız, ancak çözmeye çalışacağız» dedi.

DEMİREL'İN BASIN TOPLANTISI

AP Genel Başkanı Süleyman Demirel, seçim sonuçlarını değerlendirdiği basın toplantısında «Ondördüncü günlerde önemli siyasi tasarıtıyor olacaktır, Türkiye hükümetsizliktan kurtulacak ve yeni yönetilelere kavuşacaktır» dedi.

Demirel, «Hükümeti kurmaya talip misiniz?» şeklin deki bir soruya «Hükümeti Cumhurbaşkanının tayin etmiş bir kişi kurar, yeri gelince görüşülür» karşılığını verdi.

Süleyman Demirel, hükümetin düşmesi halinde yeni kurulacak olan hükümetin CHP - AP koalisyonu olup olmayacağı yolundaki bir soruya yanıtlarken de «Önce bu hükümet gitmelidir. Gitsin ki onun üzerine hükümet kuruyor sibi olmayalım» şeklinde konuştu.

CHP'DE OLAĞANÜSTÜ KURULTAY EĞİLİMİ

Bülent Ecevit'in CHP'nin uğradığı büyük kayıptan hemen sonra uzun süreden beri parti yönetiminin politikasına karşı olan tabanın olağanüstü genel kurul eğilimi ön plana çıktı.

Seçim önesinden beri bu eğilimde olan pakçak CHP'li parlamenterin CHP'nin daha fazla maceraya itilmesine karşı çıkıdıkarını belirtiyorlar. CHP'nin gerek hükümet te ve gerekse hükümetteki uygulamaları nedeniyle seçimlerde uğradığı büyük yenilğinin sorumlusu olarak gördükleri, yönetilerin bir an önce görevden ayrılması gerektiğini belirten CHP İçi muhalefet cevrelerinin Genel Yönetim Kurulu'nun ken dilerinden de istifa edebileceği görüşünde oldukları belirtiliyor.

FESTİLCİNİN AÇIKLAMASI

CHP Zonguldak Senatörü Mehmet Ali Festilci, seçim sonuçlarının CHP'nin kendi içinde bir iç hesaplaşmaya gitmesini gerektirdiğini söyledi. Aynı zamanda KİT Karma Komisyonu Başkanı da olan Mehmet Ali Festilci seçim sonuçlarını değerlendirdiği konuşmasında kusurun seçmende değil önce hükümette ve ıcdarede partiyi kendisine oy veren tabanın istemine tara düşerek sağa çekme çabalarındaki yönetimde aranması gerektiğini kaydetti. Festilci'nin açıklaması özetle şöyle:

«CHP bu ara seçimlerdeki seçmen oyunda karşılaşıdı düşünmek zorundadır. Türkiye'deki olaylara ve halkımın son sonuç istemlerine daha gerçekçi biçimde yaklaşmalıdır. Biziler partı içinde her fırsatta uyarılarda bulunduk. Uyarılarımız karşısında bugün alınan sonuçların bizi yanıltmasını isterdik. Ama öyle olmadı. Şimdi kusurun seçmende değil. Önce hükümette ve ıcdarek partiyi kendisine oy veren taban istemine tara düşerek sağa çekme çabalarındaki yönetimde aramak gerekir. CHP nin devrimci ve ilerici tabanı tutumunun farkında ve gerçekleşmeyişine kızgın ve kırgın olarak çok yerde sandık başına gitmemiştir. Çoğu ilde oturular bunu kanıtlamaktadır. Bu durumda CHP Kendi İçinde yeni bir değerlendirme ve hesaplaşma yapmak zorundadır. Bir yerde bu ara seçimin partiye yanlış gidişten dönme sansı tanımadığı söylenebilir. Tam tersi, mahı ederiz ki CHP ilerileri olup bitenlerin seyircisi değil ilkenin ve partinin sahipleri olmak davranmasını bileceklerdir.

Maden-İş

(Baştarafı 1. Sayfa'da)

nın çaşırtıcı olmadığını belirtti, CHP'nin, demokratik kuruluşlarını içine de alarak yönetimlerde ve ülkenin alanda ikilikler yarattığını bunun sonucunda örgütleri etkisiz hale getirmeye çalıştığını belirten Türkeş, demokratik örgütlerin bundan sonra bu bölücü oyunlara ütüz sindan gelme zorunluğunu söyledi.

Genel Yönetim Kurulu toplantısında ülkenin İçinde bulunduğu durumda da söyle değerlendirdiki:

«Seçim sonuçlarındaki eğilmeler anarşinin hızlanacağını, sol güçler üzerindeki saldırıların yoğunlaşacağını göstermektedir.

Ekonomik bunalım emekçiler üzerinde artacak, politik bunalım derinleşecek faşizan gelişmelere geçit arana caktır.

MSEŞ ve sendikamız arasındaki toplu sözleşmeler bu bunalımlı koşullar İçinde ya pılacaktır.

Bilinde bu olaylar, İçişi sınırının birliğini zorunlu hale getirmektedir.

Üst örgütümüz DİSK'teki bunalımı bir an önce çözümse kavuşturulmalıdır.

Bu değerlendirmeyi yapan Genel Yönetim Kurulu, Yürütme Kurulu'nun önerisini uyarak erken olağanüstü Genel Kurul'un toplanmasını oybirliği ile kararlaştırdı.

YİTİK

İ.Ü. Fen Fakültesi İ.E.T.T. ve kimlik kartımı yitirdim, geçersizdir.

Nihat CENGİZ

Fo: 2525

yorum — OYA BAYDAR

Yüzleri ve sözleri olmayanlar

(Baştarafı 2. Sayfada)

EGEMEN güçler, *solacak olanı*, kıdılerini bir bu yoldan engellemeye, geciktirmeye, cobalarken, «sol»un yığınlara gözünde seçenek haline gelmesini engellemenin başka yolunu, çok daha İnce, çok daha akıllı yollarını da bizcat «sol»un kendi İçinde denemektedirler. Sol çörünümü sergilemek ve artık faşist terörle tam İşbirliği İçindeki sözde «sol» olan güdümlü örgütlerden, sol oportünizmin çeşitli türlerine ve türlü eğ ve sol sapmalara kadar çeşitli yollar vardır. Ama burjuvazi, «sol»un geniş emekçi yığınlara güven vermesini ve gerçek seçenek olmasını engellemek İçin ot koşturmaktadır.

NE yazık ki, genel olarak «solda» yer alanların bir bölümü, burjuvazinin, «sol»u yığınlardan soyutlama, yığınların gözünde karalamaya *seçenek* durumu gerilmemiş bir gerçektir.

BU birden bire, veya kısa sürede gerçekleşir mi? Hayır... Bunu, emperyalizm, İşbirlikçi, tekelci burjuvazi, gerçekçilik güçlerinin tümü bilmektedir. Ama onlarla da biliyor bir başka gerçek var: Türkiye'nin bugünkü koşullarında, egemen güçlerin çözümsüzlükleri sürerken, gerçekleşmesi fazla de değildir.

TÜRKİYE'DE devrimci savaşım açısından, son derece önemli olan ve bir kez daha irdelenmesi gereken bu konuyu yanın ele alalım.

ONGER 21 BİNİ AŞKIN OY ALIRKEN SOL OYLAR DA ARTTI

Haber Merkezi — Senato üçüncü bir yenileme ve milletvekilliği ara seçiminin İlk sonuçlarına göre CHP umduğundan daha büyük bir oy kaybına uğrarken, AP de ummadığı bir ka zanım elde etti. Beş milletvekilliğinden beşinin de AP İl adaylarca kazanılmasıdı kesinleşti. AP 33 senatörlü oy garantiyeken CHP 12 senatörlüğe, MSP 4, MHP ise 1 senatörlük kazandı.

Bu arada İstanbul'da TKP'nin desteklediği Bahtıyar Senatör Adayı Bertaş Öngor kesin olarak 21 bin 700 oy aldığı ortaya çıktı.

Gene kesin olmayan sonuçlara göre Öngor'ün aldığı oylar, İstanbul'da TİP, Y-BİP Başkanı Recep Cüre ve bağımsız Mynat Ağırnas'ın'ın aldığı oyların toplamı kadar oldu.

Bu arada TİİP ile Birlik — Dayanışma örgütlerinin yöneten birliğinden ayrılan ve geçen sene TİİP İstesinde DDKD'li ve DHKD'li Kürt sosyalist ve İlerilerinin yer aldığı İlkede oldu oy artıkıarı ve ötekt «sol» partilere göre belirgin bir ağırlık göstendi.

Seçim sonuçlarının gelme ye başlamasından sonra par ti genel merkezlerinde çeşit li ve İlginç değerlendirmelere ve tutumlara tanık ol ludu. Bu konuda Politika haber merkezine gelen bilgiler şöyle:

CHP'DE KINDİŞ AP'DE SEVİNÇ

Seçim sonuçlarının gelme ye başlamasıyla birlikte CH P Genel Merkezinde ve İstanbul İl merkezinde belirgin bir endişe, hattâ yar yer bozgun havası gösterdi. CHP yetkilileri seçim sonucunun bir yenilgiye dönüşmü ka sıul eder bir tutum İçine gir diler. Nitekim CHP Genel Başkanı da parti genel merkezine gelmeden vazgeçti.

Buna karşılık AP Genel Merkezinde tam bir sevinç havası gözleniyor. İstanbul da seçimi izleyen AP kurmaylarından Sadettin Bilaiç hükümet henüz düşürülmemiş olsa bile, zamanla erken seçimlere gitmekten söz ederken, CHP İl başkanı Erol Onat da, Hükümetin gensoruyu beklemeden çekilmesini ve seçimlerin ertelenmesini İstiyor. Onat'ın bu sözleri sonradan yalanlandı.

CHP İl merkezinde İlk sa atlerde sözü edilen DİSK'teki bunalımı bir an önce çözümse kavuşturulmalıdır.

Bu değerlendirmeyi yapan Genel Yönetim Kurulu, Yürütme Kurulu'nun önerisini uyarak erken olağanüstü Genel Kurul'un toplanmasını oybirliği ile kararlaştırdı.

YİTİK

İ.Ü. Diş hekimliği Fakültesi İ.E.T.T. ve kimlik kartımı ve ehliyetnamemi yitirdim, geçersiziir.

Recai ARSLAN

Fo: 2524

Amerikan işadamları ve Narin seçim sonuçlarına

(Baştarafı 1. Sayfada)

Büyük oy farkının doğmasında neden lerin sunlar olduğunu belirten Narin, «Bu seçimlerle hükümet kuracak olan partilerin yöntemleri gidişi, sola ve terörüme karşı sempati gösterilmediği or taya çıkmıştır dedi.

Hürkesin sonuçtan memnun olduğunu söyleyen Halit Narin yeni bir milli gurum ortaya çıktığını, milli irade ile tecelli ettiğini belirterek, «Bu sonuçlara ışı ğı altında gerekeen yapılmalı dır» dedi.

Narin, «Hükümetin istifa» si halinde nasıl bir sonuç doğar, yeni kurulacak hükümet ikili bir ve olabilir? şeklindeki sorusu, «Biz illetle rin İçidir, ben politikacı değilim» biçiminde cevap verdi.

ABDİLİ İŞADAMLARI DA SONUÇTAN MEMNUN

İstanbul'da bulunan Amerikan İşadamları Heyeti, dün bilii temaslarına başladı. ABD'nin «Derin Aşırı Ovl Yatırımlar Kurumu» tarafından 15 büyük Amerikan firma yetkililerinden oluştu rulan İşadamları Heyeti İstanbul'daki temaslarını tamamlayarak Ankara'ya gitdecek.

Ege Üniversitesi yeni öğretim yılına başladı

İzmir (THA) — Ege Üniversitesi yeni ders yılına başladı.

Üniversiteye bağlı fakülte ve yüksek okulların büyük bi kısmında başlayan yeni öğretim yılı için tören yapılmadı.

Ege Üniversitesi Rektörü Prof. Dr. Hakkı Bilgehan 1979-1980 öğretim yılında ye ni kaydeden öğrencilerle bir likte 21 bin öğrencinin ö ğrenimi göreceğini söyledi.

OECD ülkelerinde enflasyon aylık ortalaması yüzde 1.2

Haber Merkezi — Kapitalist ülkelerde geçmiş yıllara göre enflasyonun rekor düzeylere ulaştığı belirtiliyor. Belçika Dışişleri Bakanlığı'nın yayınladığı bir bilgiye göre OECD

Malta maçı için hazırlıklar başladı

Ulusal Takım aday kadrosu açıklandı

Ulusal Takım Teknik Direktörü Sabri Kiraz

Şenol: Trabzonspor'un başarılı file bekçisi ve kaptanı. Ulusal Takımda da kaleminî koruyacak ve büyük bir olasılıkla kaptanlık görevini yükleneceğ.

- 28 Ekim'de Malta'da Malta ile karşılaşacak olan ulusal takım 17 Ekim'de Kuşadası'nda kampa alınacak
- Galatasaray'dan yalnız Fatih'in yer aldığı kadroda Fenerbahçe'den 3, Beşiktaş'tan 2, Altay'dan 2, Trabzon'dan 3, Zonguldak, Bursa, Gaziantep, Göztepe ve Adana Demirspor'dan birer futbolcu yer alıyor

İstanbul (THA) — 28 Ekim'de Malta'da Malta ile Avrupa Uluslar Kupası Grup Eleme maçında karşılaşacak olan ulusal takım aday kadrosu Ulusal Takımlar Başantrenörü Sabri Kiraz tarafından açıklandı.

Ulusal takım aday kadrosunda iki futbolcular bulunmaktadır. Trabzonspor'dan Şenol, Turgay, Serdar, Fenerbahçe'den Adem, Recep, Cem, Beşiktaş'tan M. Ekrem, Necdet, Altay'dan Sebahattin, B. Mustafa, Galatasaray'dan Fatih, Göztepe'dan Sadullah, Gaziantep'ten Fatih, Zonguldakspor'dan İsa, Bursaspor'dan Sedat 3, Adana Demirspor'dan Savaş.

Ulusal takım adaylarının 17 Ekim Çarşamba günü saat 13.00'de İzmir Karaca Otel'de toplanacakları ve saat 16.00'da Kuşadası'nda ilk çalışmayı yapacakları bildirildi. Sabri Kiraz, Mersinli Ahmet Tesisleri personelinin mesaileri ödenmediğini ve personel eksikliği bulunduğunu, bu nedenle ulusal takım kampının Kuşadası'na alındığını sözlerine ekledi.

Avrupa Kupaları'nın 2. turun da 6 hakemimiz görev yapacak

Ankara — UEFA, Avrupa Kupaları'nın ikinci turunda oynanacak maçlarda 6 hakemimiz görev verdi.

Futbol Federasyonu'ndan yapılan açıklamaya göre, 7 Kasım'da Kiev'de oynanacak Dinamo Kiev - Banik Ostrava UEFA Kupası ikinci tur rövanş karşılaşmasını uluslararası hakemlerimiden Talat Tokat ile ulusal hakemlerimizden Celal Türk ve Nihat Güner yönetecektir.

Bu arada yine 7 Kasım'da ki P.O. Kaiserlautern - Sporting Portugal karşılaşmasında FIFA kokartlı hakemlerimizden Hilmi Ok ile ulusal hakemlerden Yalçın Darıcı ve Nail Atalı görev yapacaklar.

HALTERCİLER BESLENME KAMPINA ALINDI

Ankara (A.A.) — Halter Federasyonu tarafından 6 bölgeden 8 yıldız ve 5 boladen 15 büyük halterci kendi bölgelerinde beslenme kamplarına alındılar.

Halter Federasyonu tarafından yapılan açıklamaya göre kendi bölgelerinde kampa girecek olan sporculardan yıldızlar Aralık ayında İzmir'de yapılacak olan Uluslararası Turnuvaya, büyükler ise Kasım ayında Yugoslavya'da yapılacak Balkan Halter Birincliğine katılacaklardır.

Halterci lerimizin kampları 30 Ekim'de sona erecektir.

20 federasyon başkanı arasında bir tek spor eğitimi görmüş kişi yok

- FEDERASYON YÖNETİMİNDE İSE TEK SPOR ADAMI YOK. BOŞ OLAN ELTOPU VE GÜREŞ FEDERASYONLARI DIŞINDA KALAN 20 FEDERASYON BAŞKANINDAN 5'İ LİSE, 2'Sİ HUKUK, 2'Sİ TIP, 2'Sİ İTİA, 3'Ü MÜHENDİSLİK MEZUNU. DİĞERLERİ İSE DTCF, EDEBİYAT FAKÜLTESİ, GAZETECİLİK YÜKSEK OKULU, KARA HARP OKULU, POLİS ENSTİTÜSÜ VE SBF MEZUNU...
- TÜRKİYE'DE SPORU YÖNETEN TOPLAM 36 BÜROKRAT VE FEDERASYON BAŞKANI ARASINDA 6 İTİA MEZUNU, 5 MÜHENDİS, 5 LİSE MEZUNU, 4 HUKUKÇU, 3 HEKİM, 2 SBF MEZUNU BULUNUYOR. BEDEN EĞİTİMİ ÖĞRETMENİNİN SAYISI İSE SADECE 4. YÖNETİCİLER ARASINDA AYRICA KARA HARP OKULU, POLİS ENSTİTÜSÜ, GAZETECİLİK DTCF VE EDEBİYAT FAKÜLTESİ MEZUNU BULUNUYOR

Sporumuzu spor adamları yönetmiyor

Terli Fıratlı: Spor eğitimi yapmamış Atletizm Federasyonu Başkanı

Türkiye'de sporu, spor adamlarının yönetmediği ortaya çıktı. Sporu yöneten yüksek bürokrat ve Federasyon Başkanı olan 36 yöneticiler arasında genel spor eğitimi almış kişi sayısı sadece 4. Bu 4 kişi de beden eğitimi öğretmeni. Bunlar Beden Terbiyesi Genel Müdür Yardımcısı Mazhar Vardar, diğer yardımcı Hüseyin Avni Koşar, BTGM Baş Müşaviri Suphi Varer ile Federasyon işleri Daire Başkanı Orhan Kadıgil. Bunların dışında kalan 32 yönetici ise hiç biri spor eğitiminden geçmemiş, sporu meslek edinmemiş yöneticiler.. Kısacası isimler arasında bir tek uzman spor eğitimcisi bulunmuyor... Bdeki uzmanlar ise etkin görevlere getrilmiyor.

Yapılan araştırmaya göre 4 beden eğitimi öğretmeni dışında kalan 32 yöneticinin mesleklere göre dağılımı şöyle:

YÖNETİCİLERİN MESLEK DAĞILIMI

6 İTİA mezunu (kıtısatçı (biri İzmir Özel İTİA'dan diğer beş Ankara İTİA'dan).

5 lise mezunu (biri Ankara Koleji, diğerleri devlet lisesi),

5 mühendis (3 inşaat, biri ziraat ve meteoroloji mühendisi),

4 hukuk fakültesi mezunu,

3 hekim (2 dahiliye, 1 diş hekimi).

2 SBF mezunu.

Ayrıca, resim ve mimik öğretmenleri (3 müfettişe yardımcısı), edebiyat fakültesi, Kara Harp Okulu, Polis Enstitüsü, Gazetecilik Yüksek Okulu ve DTCF mezunu yöneticiler bulunuyor.

Bu 32 yöneticiden 20'si (boş bulunan eltopu ve güreş dışında) Federasyon Başkanı, diğerleri, Bakan, Müsteşar, 2 Müsteşar Yardımcısı, BTGM Müdürü, Beden Terbiyesi 2 Genel Müdür Yardımcısı ile Beden Terbiyesi'ne İlgili 7 daire başkanı ile Basın ve Halkla İlişkiler Danışmanı ve Başmüşaviri bulunuyor.

SPOR EĞİTİMCİSİ YOK

20 Federasyon Başkanı arasında ise tek bir spor eğitimi almış yöneticî yok. Bu federasyon başkanları arasında 5 lise mezununu, 3 mühendis İtiyor.

Federasyon başkanlarının mesleklere göre dağılımı ise şöyle:

5 lise mezunu (Atletik Federasyonu Başkanı Metin Sertoğlu, Ankara Koleji mezunu),

3 mühendis (Halter Federasyonu Başkanı, Ziraat Fakültesi, Kürek ve Masa Tenisi Federasyonu Başkanları, inşaat mühendisi),

3 Tıp Fakültesi mezunu (Binicilik Federasyonu Başkanı, Tenis Federasyonu Başkanı dahiliyeci),

2 Hukuk Fakültesi mezunu (Atletizm ve Okçuluk Federasyonu başkanları).

Ayrıca 2 İktisatçı, birer Edebiyat Fakültesi, DTCF, Gazetecilik Yüksek Okulu, Kara Harp Okulu, Polis Enstitüsü ve Siyasal Bilgiler Fakültesi mezunu bulunuyor.

Öte yandan spor eğitimi alan Spor Akademisi mezunları halâ işsiz bulunuyor, ya da sporun dışında işler yapıyorlar.

Şeren: G.Saray'da yüksek dozda çalışma yapılacak

İstanbul — Galatasaray Futbol Takımı Teknik Direktörü Turgay Şeren «Galatasaray'da yüksek dozda çalışma uygulanacak, buna uyanlar aramızda kalacak, uymayanlar ise kendi kendilerini dikkâtliye edecekler» dedi.

Galatasaraylıların umursamazlığa tahammülleri olmadığını belirten Şeren, THA muhabirine şunları söyledi:

«İkisi deplasman üç maçta 4 puan aldık ilk beş maçta ikî puan alan bir takım için büyük bir aşama bu. Bizim bu maç için puan olarak hesapladıklarımız tam tamına uydu. Deplasmanda bir puan almak büyük başarı, bu de çok memnun etti. En önemlisi de alınan puanların gelişi beraberliklerden geliyor. Şimdi, önümüzde 20 günlük bir boşluk var. Bu boşlukta yüksek dozda çalışma uygulanacak. Uyanlar aramızda kalacaklar, uymayanlar kendi kendilerini uzaklaştıracaklar. Galatasaraylıların umursamazlığa tahammülleri yok.

ALİ ŞEN: YÖNETİCİLERİN F. BAHÇELİ FUTBOLCULARI ELEŞTİRMEYE HAKLARI YOK

İstanbul — Fenerbahçe'nin başkan adaylarından Ali Şen «Yöneticilerin sezon başında methettikleri futbolcuları suçlaması herhalde geçerli bir tutum değildir» dedi.

Yaptıacak işin bu kadro ile toparlanma yollarını aramak olduğunu belirten Ali Şen, şunları söyledi:

«Fenerbahçe'nin bugünkü durumu sezon başında da aşağı yukarı belli idi. Türkiye liglerinde son yıllarını en kötü futbolu oynanıyor. Bu oynanan kötü futbolda Fenerbahçe'nin başta değil, aşağıdaki olması üzücüdür. Aynı yöneticilerin kötü gidiş esnasında sezon başında methettikleri Fenerbahçeli futbolcuları suçlaması herhalde geçerli bir tutum değildir. Yaptıacak iş, mevcut kadro ile to-

Merkez Ceza Kurulu Sadık Salman için kovuşturma açmaya gerek olmadığına karar verdi

Ankara. (A.A.) — Merkez Ceza Kurulu, bir gazetede yayınlanan demeçiyle ilgili olarak ceza kuruluna verilen Ulusal Atlet Sadık Salman için kovuşturmaya gerek olmadığına karar verdi.

Merkez Ceza Kurulu'nun konuya ilişkin karar şöyledir:

«Bir gazteaye verdiği demeçte, Beden Terbiyesi Genel Müdürlüğünün İzzet Güney yetkilileri ile ilgili olarak gerçek dışı ve küçük düşürücü sayılar ileri sürdüğü bildirilen ancak hakkında soruşturma ve kovuşturma yapılabilmesi için verilmesi gerekili Genel Müdürlük İmk bulunmayan Beden Terbiyesi Ankara Bölge Müdürlüğü atletizm antrenörü Sadık Salman hakkındaki kovuşturmanın tatiline karar verdi.»

1. Lig'de haftanın görünümü

Haftanın Takımı: Beşiktaş
Haftanın Futbolcusu: Öner (Galatasaray)
Haftanın Kareci: Öner (Galatasaray), Necdet (Beşiktaş), B. Mustafa (Altay) Doğan (Göztepe).
Haftanın Karması: Eser (Galatasaray), Erhan (Göztepe), Erdoğan (Galatasaray), Öner (Beşiktaş), Cem (Fenerbahçe), Doğan (Göztepe), K. Mustafa (Altay), B. Mustafa (Altay), Necdet (Beşiktaş), Sadullah (Göztepe), Öner (Galatasaray).
Haftanın Hakemi: Yalçın Darıcı (Göztepe - Rize)

PUAN DURUMU

TAKIMLAR	O	G	B	M	A	Y	P
TRABZON	7	4	3	–	8	3	11
ALTAY	8	4	2	2	9	7	10
GÖZTEPE	8	4	1	3	8	9	9
BEŞİKTAŞ	8	4	1	3	9	7	9
GAZİANTEP	7	3	2	2	7	5	8
BURSASPOR	7	2	4	1	5	3	8
ZONGULDAK	7	3	2	2	1	6	8
ADANASPOR	7	3	1	3	10	8	7
FENERBAHÇE	8	3	1	4	9	10	7
ESKİŞEHİR	7	2	3	2	7	7	7
RİZESPOR	7	2	2	3	8	9	6
DİYARBAKIR	7	2	2	3	8	10	6
GALATASARAY	8	1	4	3	5	10	6
KAYSERİ	7	1	3	3	6	4	
ADANA D. S.	5	1	1	3	4	8	3
ORDUSPOR	5	1	1	3	4	8	3

CUMHURBAŞKANLIĞI BİSİKLET TURU'NUN ARDINDAN

Bir turun düşündürdüğü ve basının görevi

- Cumhurbaşkanlığı Bisiklet Turu'nun Avrupa çapında bir organizasyon olmamasının birçok nedeni var. Her yıl değişen yarış takvimi, federasyonların vurdumduymazlığı bu nedenlerin başında geliyor.

Cumhurbaşkanlığı Bisiklet Turu'yla ilgili, basında yeralan haberlerin küpürleri..

Alev ANAKÖK

Uluslararası 15. Cumhurbaşkanlığı Bisiklet Turu Sovyet bisikletçilerinin üstünlüğüyle kapanırken, yıllardır bir türlü bu büyük turu gerçek niteliğine kavuşturamamanın ve gerçek yerine oturtamamanın düşündüsünü bir kez daha yaşadık.

Sret federasyonları yöneticilerine, basınından sorduğuna desk, bir türlü bu büyük turu adına yarışır bir şekilde düzenleyemedik. Ya turun tarihini karmakarışık ettik, ya bir veya iki ülkenin katılmasıyla (o da bu sporda söz sahibi olmayan ülkeler), ya da organizasyonu yıldırıcı bir şekilde bulaşırıp bir çuval inciri berbat ettik. Kısacası bir türlü istenen propagandayı yapamadık. Bu nedenle de Cumhurbaşkanlığı Bisiklet Turu, bırakın dünyayı, Avrupa'nın bile ikinci, üçüncü sınıf organizasyonları arasında kaldı.

Şüphesiz ki bunun bir çok nedeni var. Her yıl değişen yarış takviminden, federasyonların vurdumduymazlığından tutun, basınına kadar herkes suçludur. Ancak bu suçlular içinde en büyüğü ve eleştirilmesi gerekenlerin başında da hiç şüphesiz ki basın gelmektedir.

Evet, gazeteler incelendiğinde, hatta son yarışmanın başladığı tarihten itibaren gazeteler karıştırıldığında, ülkeler çok güzelcektir ki, başarılı bir organizasyon olması için çalışılmasa gerekse «CUMHURBAŞKANLIĞI» Bisiklet Turu için basın tek sütunluk haberlerle yetinmiş, «Kısa haberler» başlığı altında vermiş veya hiç verme gereğini duymamıştır.

Sayfalarında profesyonel spor dallarına büyük ağırlık veren (kî profesyonellik yasal olarak sadece futbol'da vardır) yüksek tıraj'lı gazeteler Türkiye'ıl spor kamu oyunu tek yönde koşullandırmıştır. Bu nedenle dar olanaklar içinde okuyucusuna seslenmek isteyen gazeteler, koşullanmış okuyucularına tüm ağırlıklarına rağmen diğer spor etkinliklerini yansıtmamaktadırlar. İnsanın aklına hemen şu soru takılıyor: Diğer spor etkinlikleri bu amaç gözden basından nasıplerini alabilmek için yasal veya gayriyasal yöntemlerin çoğunlu ve «Avrupa'ya yanmayan propagandası çok şey kazandırır. Değil mi?

İşte bunu başarmanın, bunun sevkini tatmanın, elele omuz omuza vererek yaratılan bir başarının hazzını yudum yudum içerinin gerçek zevkini bir düşünün hele...

İşte budur özlemen. Yoksa devam eden vurdumduymazlığın sonunda, Türkiye cumhuriyeti uluslararası niteliktekî tüm müsabakalarda kendi kendine yarışmaya mahkum olacaktır. Bu mudur istediğiniz?

Çeklerin, bir Bulgarların tura katılması aş yy mitdir? Bu arada Yugoslavya'nın ve Libya'nın katıldığı bir tur bu kadar ücüz gösterilemez, gösterilemelidir.

Türkiye'nin en büyük bisiklet turunu, dikkate almamak, propagandasını yapmamanın anlamını düşünmek bile hoş bir şey değil. Kaldı ki basın olarak elele verip turun tanıtımı pekiştirmekten kaçınmakla ve en iyi en geniş şekilde yansıtmamakla, ilgi göstermemekle nasıl Avrupa ülkelerinin ilgisini çekeriz ve Uluslararası niteliğe kavuşmasını sağlayabiliriz. Sorumu size, basının görevi sadece tutbolu mu yansıtmaktır.

TUR ÜLKEMİZİN EN İYİ ORGANİZASYONU OLMALI

Bu arada Avrupa ülkelerinde düzenlenen turlara göz atarsanız. Turu düzenleyen ülke adeta basınıyla, TV'si ile, halkıyla seferber olur ve turun en iyi şekilde yapılmasına, yansıtılmasına yardımcı olur. Çünkü bu bir propagandadır. Ve şayet bir turu tüm dünyanın ilgisini çekebiliyorsa ilgiz başarı budur.

Evet, bol sayfalı, bol yazarlı spor sayfalarıyla öğünen tıraj yüksek gazetelerin Spor Servis Şefleri, lütfen bitsa ayaklarınızı yere basın. Ve hakkınızda hep aup tuttuğunuz, yerden yere vurduğunuz sporumuzun bir parça bireyler yapabilmesi için çaba harcayın. 25 ülke arasında yapılan klasmanda 20. sırada yer alabilen futbol yerine biraz da amatörlere yer vermek, onların haberlerini büyütmek gerekmez mi? Son zamanlarda yürümedeki patlama, atletizmde bir şeyler yapabilme hep bunların bellıterî somut örnekleri değil midir?

O halde ülkemizin onuru ve en büyük organizasyonu olman gereken, Uluslararası Cumhurbaşkanlığı Bisiklet Turu gibi, Uluslararası adını verdiğimiz birçok yarışmaları, hep beraber elele vererek, en iyi şekilde yansıtarak, propagandasını yaparak yücetebilir, onu gerçek yerine oturtabiliriz. Böyle bir davranış bize ne kaybettirir ki ama kazandıran bir başarıyı hep beraber kucaklamanın, uluslararasınıiteliğe dönüştürmenin, bir yarışmaya koşarak gelen ülkelerin çoğunlu ve «Avrupa'ya yanmayan propagandası çok şey kazandırır. Değil mi?

İşte bunu başarmanın, bunun sevkini tatmanın, elele omuz omuza vererek yaratılan bir başarının hazzını yudum yudum içerinin gerçek zevkini bir düşünün hele...

İşte budur özlemen. Yoksa devam eden vurdumduymazlığın sonunda, Türkiye cumhuriyeti uluslararası niteliktekî tüm müsabakalarda kendi kendine yarışmaya mahkum olacaktır. Bu mudur istediğiniz?

ABD, Sedat ve Fransa, Fas'a yardım ediyor

Polisario bir kenti daha ele geçirdi

Dış Haberler Servisi — Batı Sahra'nın bağımsızlığı için savaşını veren Polisario Cephesi gerillaları ülkenin büyük kentlerinden Mahbes'i ele geçirdikleri bildirildi.

Polisario Cephesi tarafından Cezayir'de yapılan açıklamada, Fas sınırı yakınlarında bulunan Mahbes'in yoğun çarpışmalardan sonra ele geçirildiği ve Fas birliklerine büyük kayıplar verildiği açıklandı. Bilindiği gibi geçtiğimiz hafta Polisario gerillaları ülkenin ikinci büyük kenti olan Esmara'yı da ele geçirmişlerdi.

Öte yandan Fas Parlamentosu'nda Boyeğen ayrılan ve Polisario Cephesi'ne katılan Muhammed Ali Buld adlı bir Faslı ABD, Sedat ve Fransa'nın Fas'a yardımcı olmak üzere Sahra'ya asker ve savaş araç ve gereçleri yolladıklarını söyledi. Muhammed Ali Buld, Mısır savaş uçaklarının da Fas'ta bulunduğunu sözlerine ekledi.

Hurneyni bütün yetkileri kendinde topluyor

Tahran (AA) — Danışma Kurulu, İran'ın dini lideri Ayetullah Humeyni'yi Genelkurmay Başkanı yapmak için yeni bir yasa tasarısı hazırladı.

Yeni yasaya göre Genelkurmay Başkanlığı görevini alacak olan Humeyni ordu komutanlarını seçme hakkına da sahip oldu. Dini liderin diğer yetkileri arasında ordu komutanları ile yapacağı görüşmelerden sonra savaşa karar vermek, herkesin oy verebileceği bir başkan adayı göstarme ve gerektirse seçilecek devlet başkanına görevinden el çektirmenin de bulunduğu öğrenildi.

Humeyni ilk yetkisini İran'ın Kürdistan'ında özerklik isteyen Kürt gerillaları üzerine asker göndererek kullandı.

Yeni yasanın en kısa zamanda onaylanması bekleniyor.

PORTEKİZ KOMÜNİST PARTİSİ SEÇİMLERE HAZIRLANIYOR

Dış Haberler Servisi — Portekiz Komünist Partisi Genel Sekreteri Cunhal partisinin seçim hazırlıkları ile ilgili konferansında yaptığı konuşmada süregen hükümet bunalımına son verma aşamasından aralık ayında yapılacak ara seçimlerinin önem li olduğunu söyledi.

İki Yemen'in birleşmesi Aralık'ta gerçekleşiyor

Dış Haberler Servisi — Yemen ülkesinin iki parçası olan Yemen Demokratik Halk Cumhuriyeti (Güney Yemen) ile Yemen Arap Cumhuriyeti (Kuzey Yemen)'in birleşmesinin aralık ayında gerçekleşeceği bildiri liyor.

Arap ülkelerine geziye çıkan ve Kuveyt'de gazetelere bir demeç veren Kuzey Yemen Tanıtma Bakanı Hariri Kuzey Yemen Devlet Başkanı Ali Abdullah Salih ile Demokratik Yemen lideri Abdülfettah İsmail'in önümüzdeki aralık ayında bir araya gelerek birlikte devletin anayasasını onaylayacaklarını söyledi. Hariri şi, iki ülke temsilcilerinin yeni anayasayı hazırlama çalışmalarının son aşamasında olduğunu belirtti.

YENİ DÜNYA YAYINLARI
PK: 1222 İstanbul
Cengiz Aytmatov'un Romanları
- CEMİLE / 35 TL.
- TOPRAK ANA / 35 TL.
- BEYAZ GEMİ / 30 TL.
- İLK ÖĞRETMEN / 20 TL.
- GÜLSARI / 35 TL.
- ERKEN GELEN TURNALAR / 35 TL.
- BÜTÜN ESERLERİ İki Cilt. Her Cilt 35 TL.
Yusuf Ziya Bahadır'ın Romanları
- GÖLGECİ KAZIM / 20 TL.
- GÜLCÖYÜ SEL ALDI / 35 TL.
- GÖMLEĞİ YAKMAK / 55 TL.
- HATÇA BÖYGÖ HATİŞ OLDU / 20 TL.
- AMERİKANLAR SEVİYORAKLAR Reçavi / 20 TL.
- TANGO / 20 TL.
- ŞEYTAN TIRHİKSİZİ / 25 TL.
- ÖRÜLER MEZARLIĞI / 30 TL.
Lâtif Kabir'nin romanları
- HAŞHAŞ / 40 TL.
- DÖNEK / 25 TL.
- GÜRBET SOFRASI Gedemir Bayrgan / 25 TL.
DAĞITIM:
TEMEL D. GE-DA
BİLGİ D. SAYI D.
SERHAT D.

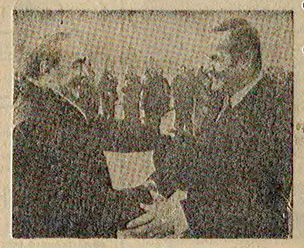

- NOVOSTİ AJANSI "SOVYETLER BİRLİĞİ SURİYE HALKININ YANINDADIR"
- ESAD BERABERİNDE, DIŞİŞLERİ, SAVUNMA BAKANLARINI VE SURİYE KOMÜNİST PARTİSİ POLİTBÜRO ÜYESİ DANYAL NOMA'YI GÖTÜRDÜ

Hafız Esad Moskova'ya gitti

Dış Haberler Servisi — Suriye Baas Partisi Genel Sekreteri ve Devlet Başkanı Hafez Esad, SBKP Merkez Komitesi Genel Sekretert ve Sovyet Yüksek Prezidyumu Başkanı Leonid Brejnev ve Sovyetler Birliği Hükümeti'nin çağrısı üzerine Moskova'ya gitti.

Beraberinde Dışişleri Bakanı Abdülhalim Haddam, Savunma Bakanı Tlas ve Suriye Komünist Politbüro üyesi Danyal Toma olduğu halde Moskova'ya giden Esad, havaalanında Sovyet liderleri tarafından karşılandı. Sovyet liderleriyle Ortadoğu'daki son gelişmeleri, Filistin ve Lübnan sorunlarını ve ikili ilişkileri görüşecek olan Esad'ın geziasının iki gün sürmesi bekleniyor.

Bu arada Esad'ın Moskova gezisiyle ilgili olarak Novosti ajansında yayınlanan bir yorumda «Suriye emperyalizme ve Camp David Konferansına karşı savaşında tek başına değil. Sovyetler Birliği başta olmak üzere tüm gerçek dostlar Suriye halkının savaşımının yanındadır» denildi.

Novosti ajansının yorumunda özetle şöyle deniliyor:

«Başkan Esad'ın bu gezisi, emperyalist komplocuların Suriye üzerinde yoğunlaştırdı bir sırada gerçekleşmektedir. Emperyalist-siyonist ve gerici saldırılar Suriye halkını yıldırmadığı gibi onun direnişkenliğini artırmaktadır.

Başkan Esad'ın bu gezisi, ortak amaçlara ve karşılıklı dostluk ve çıkarlara dayalı Sovyet - Suriye işbirliği ilişkilerinin güçlenmesinde önemli bir adım olacaktır.»

Kipriyanu iki bölgeli çözümü kabul etmediklerini bildirdi

Lefkoşe (A.A.) — Kıbrıs'da Kıpriyanu hükümeti toplumlararası görüşmelerin ye niden başlaması için başlıca koşul olarak öne sürülen iki bölgeli Federal çözüm ilkesini kabul etmeyeceğini, Birleşmiş Milletler'e duyurdu.

A.A. muhabirinin Lefkoşe'nin Rum kesiminden aldığı bilgiye göre Kıpriyanu hükümeti, toplumlararası görüşmelere 19 Mayıs Denktaş - Kipriyanu anlaşmasına göre, Maraş komisyona öncelik verilerek başlanmasını savunurken, belirli bir hususu bulunan iki bölgeli federal çözümü reddetti.

Bu arada Güney Kıbrıs'ta Ulusal Danışma Konseyi'nin bugün Bakanlar Kurulu ile ortak bir toplantı yaparak Kıbrıs sorumundaki son gelişmeleri gördüğeceği açıklandı. Kıpriyanu'nun başkanlığında yapılacak bu toplantıda önemli kararların alınacağı bildirildi.

Öte yandan «Kıpros» Gazetesi Kıbrıs Cumhurbaşkanı Spiros Kıpriyanu'nun önümüzdeki yılın Mart ayında Moskova'yı resmen ziyaret edeceğini haber verdi.

FİDEL CASTRO'NUN MONCADA KIŞLASI BASKINININ SAVUNMASINDAN BU YANA 26 YIL GEÇTİ

"TARİH BENİ HAKLI ÇIKARACAKTIR!,,

- FİDEL CASTRO, KÜBA HALKININ DİKTATÖRLÜĞE KARŞI SİLAHLI SAVAŞIMINI BAŞLATAN MONCADA KIŞLASI BASKININ DURUŞMASINDA, JOSE MARTI'NİN ÖZGÜRLÜK DÜŞÜNCELERİNDEN ESİNLENDİKLERİNİ SÖYLUYORDU.

■ Fidel Castro 1954 yılında. Bu fotoğraf, gizli olarak basılan savunma metninin ilk sayfasında yer alıyordu.

«Tarih beni haklı çıkaracaktır». Dünyadaki her ilerici kişi, Fidel Castro'nun bu ünlü sözlerini mutlaka duymuştur. Fidel Castro, Moncada Kışlası baskını nedeniyle çıkarıldığı mahkemede, Batista diktatörlüğüne böyle meydan okuyordu. Küba'da Amerikan emperyalizminin kuklası Batista'ya karşı silahlı savaşımı başlatan 26 Temmuz 1953 Moncada Kışlası baskını duruşmasında, Castro, savunmasını bu sözlerle bitirmişti.

Fidel Castro'nun 16 Ekim 1953'te yaptığı savunması, arkadaşlarıyla birlikte koyulduğu savaş yolunun ilkelerini sergiliyordu. Batista rejiminin çürümüşlüğünü ortaya koyan bu tarihsel savunma, dikta törlüğün bütün gizleme çabalarına karşın daha ertesi gün dilden dile dolaşmaya başladı.

Moncada Kışlasına yapılan baskınla ilgili duruşma 21 Eylül 1953'te Santiago'da yapıldı. Bu ilk duruşmada, kendi avukatlığını yapacağını açıkladı. Savcının sorularını yanıtladıktan sonra kendi avukatlarına geçtiğinde, baskına katılan arkadaşlarına bazı sorular yönelterek baskının amaçlarını, diktatörlüğü gün salmağlamı tutuklulara yapılan işkenceleri ve cinayetleri sorgledi. Ardından, samk sandalyesinde oturan arkadaşlarının sıağladığı diktatörlüğe karşı mücadeleyi ve dayanışmayı açılmasa için mahkemeye çağırıda bulundu. Fidel'in savunması, gülükçe, Batista rejiminin dayanamayacağı bir yargılama durumuna geliyordu. Samk sandalyeleri yargıç kürsüsüne çevrilmiş, diktatörlük yargılanıyordu. Fidel, kendilerine Küba Martilileri düşüncelerinin esin kaynağı olıuşturduğunu söylerken diktatörlüğü canevinden vur mıştı. Jose Marti, Küba halkı için özgürlük demekti.

Yargılamanın akşyline geldiğinde ise Fidel, mahkemede heyeti, Fidel'in kendi savunmasını yapacağı gibi duruşmayı gizli yapmaya karar verdi. Bu yasalara aykırıydı. Duruşmanın yapılacağı gün ve yer daha önceden açıklanmadı. Duşmada yaptıacak konuşmalarını basına verilmesi yasaklandı. Salona tayp ve fotoğraf makinesi alınmaması kararlaştırıldı. Duruşma nın yapılacağı 16 Ekim günü, sadeyedekî salonun kapısına, duruşma nın bir hastanede, ıtarack bir oda da yaptıacağını bildiren küçük bir ilan asılmakta yetinildi. Hatta bir ara Fidel'in hasta olduğu ileri sürülerek duruşmaya kendisinin katılmayacağı, yalanı yayılmaya çalışıldı. 16 Ekim günü diktatörlüğün basın yayın organları da boş duruyordu. Ülke içinden haber ola ma, ABD'nin Batista'ya açtığı kredilerle her yanı kaplamıştı. Ülke dışından ise, Fransa'nın Vietnam'a karşı yürüttüğü saldırganlık savaşı, tüm insan onlatılıyor. Fransa nın bir yıl içinde sefer kazanacağı iddia ediliyor, ABD'nin Fransa'ya verdiği yeni silahlardan söz ediliyordu.

Fidel bu önlemlere alay etti. Durumunda: «Beni açık mahkemede yargılamaktansa, Batista o mahkeme salonunu dinamitlemeyi tercih edere diye açıkladı. Salona yetkilileri dışında birçok gazetecinin başkası alınmadı. Bunların ha berleri de ağır sansüre tabi idi.

Bütün bu önlemler boşa gitti. Fidel, çıt çıkmayan bir salonda tüm savunmasını yapmıştı. Fidel'in yönelttiği sorular ve iddialar üzerine mahkeme heyetinden bir tek

- Castro'nun savunmasını yapacağı gün, diktatör Batista'nın emrindeki basın-yayın organları, yalnızca, ABD'nin Küba'ya açtığı yeni kredilerden ve Fransa'nın Vietnam'a karşı sürdürdüğü saldırganlık savaşından söz ediyordu.
- Castro'nun savunmasının metni ilk kez 1954 yılında gizli olarak basıldı. «Tarih Beni Haklı Çıkara cak!»i adlı kitap, Moncada Kışlası baskınının birinci yıldönümünde yayınlanmıştı.

LA HISTORIA ME ABSOLVERA

DR. FIDEL CASTRO

Yunanistan KP Karamanlis'in sosyalist ülkelere yaptığı ziyareti değerlendirdi

Dış Haberler Servisi — Yunanistan KP MK Politbürosu Yunanistan Başbakanı Karamanlis'in Sovyetler Birliği, Macaristan ve Çekoslovakya'ya yaptığı geziyle ilgili bir bildiri yayınladı.

Bildiride Komünist Partisi'nin geziyi olumlu bulduğu belirtildi ve şöyle denildi: «Sovyetler Birliği ve diğer sosyalist ülkelerle ipdıril ği politikası Yunanistan halkının istemlerine ve ülkenin ekonomik ve ulusal çıkarlarına uyumludur. Moskova, Budapeşte ve Prag'dakî görüşmelerin sonuçlarını olumlu buluyoruz.»

Bildiride daha sonra Yunanistan'la sosyalist ülkeler arasındakî ilişkilerin geliştirilmesine yönelik her adımın destekleneceği belirtildi.

Angola, Zaire ve Zambiya liderleri Afrika'daki durumu görüşüyor

Dış Haberler Servisi — Angola, Zambiya ve Zaire Devlet Başkanları, Afrika'daki gelişmeleri ve ırkçı Güney Afrika yönetiminin saldırılarını görüşmek üzere Zambia'nın başkentı Lusaka'da biraraya geldiler.

Lusaka Havaalanında Angola MPLA-Emek Partisi Genel Sekreteri ve Devlet Başkanı Dos Santos'u karşılayan Zambiya Devlet Başkanı Kaunda Angola-Zambiya dostluğunun Afrika'da sömürgecilige ve ırkçılığa karşı büyük bir güç olduğunu belirtti. Kaunda, Zaire-Angola ilişkilerinin de Güney Afrika ırkçı yönetimine karşı büyük bir denge gücü olduğunu sözlerine ekledi.

Angola MPLA-Emek Partisi Genel Sekreteri ve Devlet Başkanı Dos Santos da ülkesinin şimdiye kadar olduğu gibi bundan böyle de Afrika'daki tüm ulusal kurtuluş hareketlerinin kesin desteğleyicisi olduğunu belirtti. Santos Güney Afrika ırkçı yönetiminin ülkesine, Zambiya'ya ve Mozambik'e karşı saldırılarını kınadı.

İsrail Batı Şeria'da yeni yerleşim merkezleri kuruyor

Dış Haberler Servisi — İsrail'de Begin hükümeti işgal altındaki Batı Şeria toprak larında Filistinlilere ait topraklarda yeni Yahudi yerleşim merkezlerinin kurulmasına izin verdi.

Bakanlar Kurulu toplantısından sonra yapılan açıklamada, Batı Şeria'da kurulu bulunan ve sınırları önceden Goş İmonim siyonist örgütüne üye olanlar tarafından genişlettiğ 7 yerleşim merkezinin yeni sınırlarının da onaylandığı belirtildi.

FAŞİZME KARŞI SAVAŞ KAMPANYASI'NIN BELGİLERİ YIGINLARA MALOLDU

MHP KAPATILSIN CAN GÜVENLİĞİ SAĞLANSIN

A.Laşin
SOSYALİZM VE DEVLET
224 sayfa 60 lira
kesik yayınları

Ovada ayışığı...
Ovada yaz...
Söke Ovası'na gündüz gözüyle girmemiz yasak...
Toprak ağası değilsek eğer,
postabayı, dayıbayı değilsek...
Köytülerin karşısına jandarmayı diken yüzbaşı
değilsek eğer, Söke Ovası'na
gündüz girmek yasak.
«Çalışmayız ağalar, beyler ve dahi bey köpekleri,
çalışmayız günde 15 saat» dersek...,
Dersek ki, «yetmez bize ayışığı,
mutlaka sökecek
Söke Ovası'nda beklenen şafak...»
Yani boynumuza borçsa,
emeğimize onursa hakkımızı almak...
Kardeşler, şimdileyin
Söke Ovası'na gündüz gözüyle girmek yasak.

■ Kilosu üç liradan toplanır pamuklar, büyük bir umutla tartılır.

Röportaj: CELAL BAŞLANGIÇ

Söke Ovası'na gündüz gözüyle girmek yasak

SÖKE OVASI'NA AYIŞIĞINDA GİZLİCE GİRDİK. TARIM EMEKÇİLERİYLE GİZLİCE KONUŞTUK AYIŞIĞINDA, ÇADIRLARIN İÇİNDE.

Sökeli toprak emekçileri 1919'un Haziran'un da direnince... Direnince günde 130 liraya çalışmamak için binlerce toprak emekçiliği, gir korku almıştı Söke'nin toprak beylerini. Ödemesine ödediler toprak emekçilerinin istediği 130 lira günlüğü ama, pamuk toplama mevsimi de geliyordu. «Yeni den direnmelerini nasıl önleriz diye kafa tutaya» verdi Söke'nin toprak beylerî An kara otellerinin lobilerinde.

Direnişi önlemenin tek yolu vardı. Haber salındı Doğu'nun toprak ağalarına, feodal beylerine, elinde işçiler olan dayıbaşlarına, zamanın bu mevsim amaleyi çok gettirdin» diye.

Söke'nin banka şubeleri çalıştı, paralar havale oldu. Hizan'a, Adana'ya, Urfa'ya, Kars'a, Hatay'a ulaştı. Çok sa yıda işçi getirecek olanlara «Kişiyaka (1) bir avanta sıda ce gönderilen 300-500 bin liralar...

Avansı kapan topladı doğudaki İşçiyi ardına. Söke ovasındaki toprak emekçilerinin üstüne yıktı. Hem de her yıl getirilen İşçiden binlerce fazlasını.

Şimdi Ege'nin en verimli ovasında, eklien her şeyin yaşeğidi Söke Ovasında, toprakları birleşmesine gibi İçinin an var yolunda, caddelerde. Söke'nin yaklaşık 20 bin toprak emekçisinin üstüne, sadece 25 bin de Doğu'dan emek çi getirtmişler. Direndiler di ye Sökeli toprak emekçilerini cezalandıran toprak beyleri Doğu'dan getirdikleri toprak emekçilerini bir yandan aş paraya çaşlıyorlar, diğer yandan da Söke'nin toprak e mekçilerini açlığa mahkum etmişler.

AYIŞIĞINDA GİRDİK SÖKE OVASI'NA

Koruklarının geçmesine yetmemiş. Doğudan binlerce emekçi getirmek ve Sökeli e mekçileri açlığa mahkum etmek için. Başka önlem de al mayı düşünmüş Fahri Tanmantar, İlhami Pirahar, Osbaşlar, Kocaağa'lar, Ekener ler, Tuntaşlar... Tutulmuş Söke Ovasının yolları. Toprak beylerinin adamları, dayıbaşları, postabayları Doğudan getirttikleri emekçileri, haklarını almak için sa vaşma çağırabilecek ihtiyacı kökse kapatmış Söke Ovasını.

Gündüz girilmeyen Söke Ovası'na bir gece yarısı girdik biz de ay ışığında...

Saat 23.00... Yarın için ha zırlık yapıyor toprak emekçileri. Sabahın 5.00'inde çıkacaklar çalışmaya. Güneş batmaya değin süreck bir yorgunluğun son hazırlıkla rını yapıyor kilosu 3 liradan pamuk toplayanlar. Kişi lara bir olarak kullanılan çıkarılmasına çalışılıyor. Ka çıkarılmasına çalışılıyor. Ka mevsim amaleyi çok gettirdin diye.

Ayazı ünlüdür Söke Ovası'nın. Üşüyor Hatay'dan, Samanda'dan gelenler. «Bilde ancak karalığı bu kadar soğuk olur» diyerek kışın ahır, pamuk toplama mevsimi da Doğu'dan gelen emekçilerin yol olarak kullanılan ayıyal konutularını içinde sürdürüyor yemek yapmalarını, hamur ıçmalarını gündüzleri 14 saat pamuk toplayan kadınlar.

KUŞKU BULUTLARI DAĞILIR ELBET

Toprak beylerinin evs de dığı ahırları geçip de ovanın içlerine doğru yol aldığında derna çatma çadırlar görür sünda. Geceyarısı gelen dave tasla konuklarına uzaktan kuşkuyla bakarlar:

■ Toprak emekçileri 7'den 70'e gün doğumundan batımına kadar çalışırlar.

● BEYLER, AĞALAR TUTMUŞ SÖKE OVASI'NIN YOLLARINI. SÖKELİ TOPRAK EMEKÇİLERİNİ AÇLIĞA BOĞMAK İÇİN, DOĞU'DAN GETİRTTİKLERİ 25 BİN TARIM EMEKÇİSİNE KİMSELER YAKLAŞMASIN DİYE, BİLİNCİN KIVILCIMLARI DOĞU'NUN EMEKÇİLERİNDE ÇAKMASIN DİYE...

■ Erkekler ve çocuklar yatarken, güneş doğmadan çalışmaya başlayan kadınlar gündüzleri tarlada çalışırlar, gece yarılarına kadarda ertesi günün yemeğini hazırlarlar.

«— Kim ola ki bu saatte tutulan yolları aşıp kapımızı gelenlere diye. Tantınca ken dimizi silinir bu kuşku. Silinı di de.

Geceyarısı gelenlere bana kuşku dolu gözler, nezak bi çtenliğe dönüştü. Çadırlarına buyur etiller ve uyuyan arkadaşlarını kaldırarak, yıkıklarını topladılar alaladeğ...»

● BİLSİYDİK GEFMEZDİK diye başladı söze toprak emekçisi Nadir, «ama ne yapa lım ki kıştan başlamışlardı bize.

Küçücük bir çadırda, sırt sırta, omuz omuza oturan toprak emekçileriyle böyle başladı söylemişti. İlk sorumuz «Kıştan nasıl başlıdılar ulaş?» oldu. Güldü Feyzo: «İfer yıl olduğu gibi diyerek sürdürdü konuşmasını:

«— Ben 6-7 yıldır geliyorum. Bizim Aydınlar'dan, yani Hatay'da, Samanda'da kışın iş bulamazsın. 14 nüfus var benim başımda. Ağ mı koyma onları. Ben de dayıbaşından para alırım kışları geçirmek için. Yanın'da Söke Ovası'nda çalışır, öderim alduğum parayı. Bu yıldı bircum 70 bin lira. Topladığım pamuk ancak karşılar borcumu. Bu kış yine borç para Mecağım demektir bu. Bir dahaki yaz da yeniden buraya geleceğim borcumu ödemek için.

«— Bir günlük çalışmanın anlatır mısın?»

Fahri Dönmez «aynı yorgun nişkanlıkla anlatıyor.

«— Saat 4'de yola çıkıyoruz, 5'de de iş başlıyor. 12.00' ye kadar nefes bile almadan topluyoruz pamuğu. Sonra yemek getirdiğimiz yemeği 15-20 dakikada yiip tekrar İşe koyuyoruz. Güneş batana kadar. Saat 19.30'u bulduyor bu. Tekrar geriye dönüyoruz. Yemek hazırlıyor karımız, kız kardeşimiz. Saat 2.00'yi bulıuyor. Yememiz yatmamız derken 23.00. Ama yalnız erkekler yatıyor. Kadınlar ise, ertesi gün tarlaya eğdirdim ve nımızda götürecelmiz yeme ği şişiriyorlar. Bu arada da çocuklara bakıyorlar.

«— Zor olmuyor mu çocuk la çalışmak?»

«— Hem de çok

Yanıtlayan Ahmet... Sürdürüyor:

«— Yolda hasta oluyor çocuklar. Ama getirmek zorundayız. Çünkü anaları da pamuk toplayacak. Sabahın 04.00'unda kalkıyorlar. Ayaz da güllyorlar bizde bıraktıkta. Anaları onları bir ke nara bırakıp pamuk toplıuyor. Tarlanın kenarında durmuş çocuğa ancak 1-4 saatte bir bakabiliyor. Sivrisineği, sıtması da caba. Çocuklarımızı geriye zayıflamış ve hasta olarak getiriyorlar. Bu durum çok içime dokunuyor.

«— İçimize dokunan başka şeyler de vara diyor Berekat. «Patronlar bize insanlık dışı davranıyor. Geceyarı bir arkadaş pamuk toplarken toprak beyi dikliniş arkasına; sen temiz toplamıyorsun pamuğu deyip çavadan bir avuç pamuk almış ve arkadaşın ağzına sokmaya kalkmış...»

«YAKTIK BİZ BUNLARI»

Feyzo geriyor araya:

«— Geçende rémorkta Söke'ye indim. Orada Sökeli toprak emekçilerini gördüm. Kahvelerde, yolun kenarında güçsüz elmemiş oturuyorlar. Kardeşime döndüm 'yaktık biz bunları' dedim. Bu da bana dokundu. Ama el den başka ne gelirdi ki. kıştan satmışa emeğimizi. Hem gelmeseydik başka yerden getirirdi bunlar. Zaten şimdi bile İşçi fazla.»

«— Kazancınız nasıl?»

Nadir yanıt veriyor:

«— Geçen yıl 2,5 liradan topluyordık pamuğu. Bu yıl da 3 liradan topluyoruz. Esas fiyatı 4,5 liraymış galiba. Ama 150 kuruşu dayıbaşı alıyor kilosa. Bu fiyatla dayıbaşından bir yıl alduğumuz borcu ancak ödeyebiliyoruz. Çünkü bi' iriş insan günde ortalama 60 kilo pamuk toplayabiliyor. İş 40 gün sürüyor.»

Söke Ovası'nda kadınlar uyudu, bir kaç saat sonra uyanmak üzere.

«— Geç oldu. Sizde biraz uyuyun. Gündüm yavaş yavaş» diyorsa

«— Hayırı diyor toprak emekçileri. «Daha konuşacaklarımız var. Durumumuz bu, ama daha bitmedi. Bu iş böyle gidecek değil ya»

«Sendikalaşmalıyız diye başlıyor söze Berekat.

«— Sonra sigortalı olmalıyız. Gerçi kurtarmıyor bizi bu koşullarda sigortalı olmak. Çünkü yılda 40-45 gün çalışıyoruz. Ama sigortalı olalım ölüm ücreti. Hem şu (Tarım İş Yasası) diye bir şey var. Onun da çıkması gerek bir an önce. Duyduğuma göre bu hallyle çıkarsa pek işimize de yaramazmış.»

«TIRPAN» GÖREV BAŞINDA

Feyzo cebinden bir gazete çıkartıyor:

«— Biz buraya mecburen geldik. Buradaki emekçilerin durumunu da biliyoruz. Ancak otak sayısını verebilirsek düzelir durumumuz. Biz gelmekle onların gelirlerini kıustadık. Ama onlarla bir bağ kurabilirsek...»

Sonra Ege Köy - Der'in Tırpan gazetesini gösteriyor. Başlıyor anlatmaya:

«— Ben burada yanlanlara katılıyorum. Birinci el pamuk toplama 375 kuruş el malı bu yıl. İkinci el 5 lira; üçüncü el de 7,50 kuruş... Sonra sendika. Devrimci Toprak - İş ve burada. Tüm İşçileri toplamak gerek bu çatı altında.»

Sordak:

«— Dayıbaşlık ne olacak?» Bilindeki gazeteye bakarak konuşuyor:

«— Dayıbaşı aşında patronun maşasıdır. Aslalı ya da Bercec, daha doğrusu bize ce köylüler kendi aralarından patron karşısında kendilerini savunacak bir komite seçmeli. Toprak emekçileri için patronla bu komite pa zarlık etmeli. Bizi satan dayı başlar değil.»

SÖKE OVASI'NDA PİR SULTAN...

«Duyduğuma göre» diyor Ahmet «Söke'yi 20 bin toprak emekçisinden 12-13 bini İşçilmemiş. Bu sorunu da çözmek lazım. Hem çalışacaklar elma birşey geçmiyor bu ücretle, hem de binlerce insan aş bı rakhıyora.»

«— Geç oldu gidelim artık biz» diyorsa, «Hurem diyorlar Feyzo gözel sa çalar, dinleyin öyle gidin.

Alıyor Feyzo elini sazı «Ben Söke'yi toprak emekçilerine» diyerek «Pir Sultan'ın bir türküdünü eşgiaid yayı» yor Söke Ovaa'na:

«Gelin canlar bir olalım
Yoksulun hakkın alalım.»

«— Bir tane de tüm Türkiye'li emekçilere çalıyma diyor ve,

«Ayaya sesleri geliyor
Köylerden ve şehirlerden»

diye bir marş tutturuyor Feyzo ki, Kahiyor diğerleri, hep bir ağızdan söylüyorsa.

Ay ışığında ve ayazda gördüğümüz Söke ovasına, bugün göğsümüzü gere gere kendi topraağımza, kendi eskimizde gireceğimiz olan inancımız pekişmiş olarak ayrılıyoruz, şafak sökerken...»

DÜNYA BASININDAN SEÇMELER

APN — NOVOSTI PRESS AGANCY
● Basın ajansı.
● Sovyetler Birliğinin resmi ajansı.
● Merkezi Moskova'dadır.

● Sovyetler Birliğinde yeni Anayasanın yürürlüğe girmesinden bu yana iki yıl geçti. APN gözlemcisi Vyaçeslav Kostikov, Sovyet anayasalarının tarihsel evrimini inceleyerek bu anayasal arda ilan edilen hakların yaşama geçirilmeleri hakkında örnekler veriyor.

YENİ SOVYET ANAYASASI'NIN İKİ YILI

Sovyetler Birliğinda yeni anayasanın kabul edilmesinin üstünden iki yıl geçti. Bu alguda olağanüstü hiçbir şey yok. Bu normatif bir faaliyet ve tüm devletlerin uygulamasında doğal bir olaydır. Ancak hiçbir anayasayla ilgili olarak Sovyet Anayasası konusunda olduğu kadar geniş bir tartışma yapılmada ve yapılmıyor. Bunun nedeni nedir?

SOVYET ANAYASASI'NIN GETİRDİĞİ HAKLAR GERÇEKTİR

Sovyet Anayasası pakcok bakımlardan eşsizdir ve tarihte bir benzeri daha yoktur. Sovyet Anayasası, ilk sosyalist devletin ken disi gibi, son derece yeni normatif ilkeleri yansıtıyor. Sovyet Anayasası'nın kapitalist devletlerin anayasalarıyla arasındaki en önemli farklardan biri, anayasada ilan edilen hakların gerçekliğidir.

Anayasalarının İnsan Hakları Evrensel Bildirisi'yle karşılaştırılması, Batı Avrupalı hukukçuların görüş açısından yeterli sayılıyor. Ancak bütünsel bir karşılaştırma yeni Sovyet Anayasası'na uygulandığında, tüm ayrıntılarıyla yapılmış bir karşılaştırma olmuyor. Her birimiz için son derece önemli olan çalışma, dinlenme, eğitim ve tıp yardımı gibi haklar bazı anayasalarda sadece ilan ediliyor. Bu sayılı ilkeler pakcok ülkenin anayasasında belirtilmiyor bile. Ama dokuz dünyada yıllarda pek çok o lup ülkelerin (örneğin Fransa, Büyük Britanya, İtalya) emek borsasında milyonluk kuyruklar oluştuğunu; yabancı işçilere farklı İşlem yapıldığını, yurtdışarıya ücretsiz yardımlarda elde edebileceği bir sağlık yardımı ve eğitim vaermediklerini gösteren dokaklar yeterli sayıda değil midir?

Sorun, İnsan Hakları Evrensel Bildirisi'nin, tüm hakların yerine getirilmesini istemeleri gerekan bir sayı görev edinmesinden ileri geliyor. Sovyetler Birliğinde bu haklar artık birer gerçeklik haline gelmiş ve halk devletinin malı olarak güvence altına alınmıştır.

DEVRİM SONRASI YILLAR VE YENİ YASALAR AKIMI

Sovyet Anayasası'nın tarihsel evrimini incelemek bu nedenle İçine girdiktir. 1917 yılında kemiştıdar ikkdırıl geldiklerinde tek istekleri, Çarlığın halkta nefret uyandıran hukuk ekonomisinin bosjon sonu yıkıp atmaktır. Sovyet yönetiminin ilk yılları, uygarlık tarihinde görülmemiş, yeni yasalar akımıyla Yapılır yasaşı, ulusların kendi kaderini belirlemesine ilişkin yasa vb. Daha o zamandan, normatif faaliyetin başlıca ilkesi, realizm ve kabul edilen yasaların uygulamada gerçekleştirilebilir olmasıydı. Sözünü ettiğimiz yasaları ele alabiliriz: Toprak gerçekten köylülere verildi. Rusya'dan ayrılmak istiyen Polonya ve Finlandiya İse kabul edilen yasa uyarınca ulusal egemenliklerini kazandılar.

Sovyet yasaşı ilkelerinin anlaşılması açısından çok önemli olan şu konu da Sovyet yasama tarihini inceleyen kişilerin dikkatinden kaçmayacaktır. Örneğin; 1918 tarihli ilk Sovyet Anayasası'nda çalışma hakkı belirtilmemişti. 1930 yılına kadar ülkede İşsizlik vardı. Pek tabii ki, ilk anayasayı hazırlayanlar, nevcut gerçekler'ten hareketle ana yasaya çalışma hakkına ilişkin maddeyle koymak istememişlerdir. Bu, halkı aldatmak olur du. Ancak Sovyet insanı İşsiz kalma korkusundan kurtulduğu zaman 1938 Anayasası'nı da çalışma hakkına ilişkin madde yer aldı.

Ancak bu hakkın evrimi burada sona ermedi. Çalışma hakkı yeni anayasada büyük ölçüde genişletildi. Devlet artık «mesleğe seçme hakkına dı garantı ediyor (madde 40). Bu evrimin İnsanoğlu'nu ortadoğur.

Ayrı şekilde, anayasanın 1979 yılında halkı ile kaz sağlıdığı bir diğer gerçektede, halkın doğuşuyla ilgili aynı mantık izlenıyor. Konut hakkına ilişkin maddeden söz ediyorsu. Bu hak uzun bir süre boyunca Sovyet İnsanının hayali olmuştur. Ancak bu hayal bazı nedenler yüzünden tüm halk İçin gerçekleştirilmedi. İo savaştan miras kalan konut açığı İkinci Dünya Savaşı'yla daha da derinleşti. SSCB toprakları üzerin da 1700 kent ve 70 bin köy yerle bir edilmişti. Savaştan sonraki yıllarda pek çok o lup mahzenlerde oturmak zorunda kaldı. Ayrı bir dalra enderdi. Ama İyi bir konut hayalinin gerçekleştirilmesi İçin bütün ülke çalıştı.

Örneğin, son 15 yılda halka, toplam bir bucuk milyar metre kare alanında konut teslim edildi. Bu, her SSCB yurtsoşundan İki sıma konut koşullarını İyileştirmiş (hem de ücretsiz olarak) olanağı yardı. Anayasa'da da gibi Sovyetler Birliğinda (kooperatif evlerinin küçük bir bölümü hariç) karşılıksız olarak konut verilıyor. Hayal yavaş yavaş gerçeğe dönüştü ve son anayasanın metninde bu gaçcek, anayasanın bir maddesi olarak boy göstermeye başladı (madde 44).

GERÇEKTEN SOSYALİZİMİN KAZANIMLARINI YANSITAN GERÇEK HAK

Bu nedenle, 19. yüzyıl sonu Fransız hukukçusu ve sosyologu Gustav Le Bon'un İçine bir düşüncesini anımsatmak İsterim. Fransız hukukçusu İçtiğe bir formül önerıyordu (Haklar yaratılmaz, kendi kendilerine doğarlar).

Bu düşüncenin anlamı, yasa koyucuyu İradeyle yardımcı olmaktan değil, daşçat olarak insanların gerçek yaşam İçrzindan kaynaklanan gerçek hak olduğudur. SSCB'de Anayasa hakkı bu şekildedir. Gerçek sosyalizmin kazanımlarını yansıtan gerçek hak.

Sofya Press

● Bulgar Basın Ajansı
● Merkezi Sofya'dadır

● Bulgaristan Komünist Partisi, Bulgaristan Halk Cumhuriyeti'nde gelişmiş sosyalist toplumu kurma çalışmalarını Bulgaristan Halk Cıftçi Birliği ile sıkı ve kardeşçe İşbirliği ortamında yürütüyor. Emekçiler yönetime en geniş biçimde katılır. Ülkenin gelişme hedefi komünist toplumsal özyönetime geçiştir. Aşağıdaki yazıda bu süreç İçerisinde emekçilerin ülke yönetimine nasıl katıldıkları anlatılıyor.

EMEKÇİLERİN ÜLKENİN YÖNETİMİNE KATILIŞI

Bulgar toplumunun yönetimsinde devletin İktidarı organları, politik partiler ve toplumsal örgütler başlıca rol oynamaktadır.

Halk Meclisi (Parlamento), Halk Meclisinin Birinci Başkan Yardımcılarında seçilen Devlet Konseyi, İl ve belediye Halk Şuraları devlet erkinin yönetim organlarını oluşturmaktadır.

Ülkede İki politik parti vardır: Komünist Partisi (Bulgaristan Komünist Partisi) ve ko operatifçi köylülerin Partisi (Halk Cıftçi Birliği).

Vatan Cephesi, Sendikalar Birliği ve Komsomol (Dimitrofçu Komünist Gençler Birliği) ülkede eylem yürüten en önemli yıgınsal toplumsal örgütlerdir.

Halk Meclisi, devlet İktidarının en yüksek organıdır. Halk Meclisi İstanda ve ona eşit bir başka yönetim organı Halk Meclisi yasama İşlevini yürütürken, halkı birleştirmekte ve en yüksek düzeyda denetim uygulamaktadır. Başka bir sözle Halk Meclisi kararlar almakta, kararlar gerçekleştirmekte ve kararların etkinliğini denetlemektedir. Parlamento 400 halkvekilince oluşturulmaktadır. Şimdiki Yedinci Halk Meclisinde halkvekillerinin 297'si Komünist Partisi Üyesi Üyesi, 100'ü Bulgar Halk Cıftçi Birliği Üyesi ve 281 partisizdir. Parlamentoda 400 halkvekilinin 297'si devlet, toplum ve kültür eylemcisi ve 101'i maddi dıştımda çalışan (30'u köy ekonomisinde ve 751 sanayi, inşaat ve taşımacılık dallarında) İşçi kıştırmaktadır. Halkvekillerinin 27'si yüksek öğrenime, geri kalanları İse Lise ve İlk okul öğrenimine sahiptir. Halkvekillerinin 751 kadın ve 339 (30 yaşına kadar) gençtir. Parlamento, seçilmiş İdeşinin yasa İçasını görev süresi beş yıl olan bir yönetim organıdır.

Cumhuriyetin, 18 yaşını doldurmuş, haklarını kullanmakan yaşadıkanmış olanlar dıştında kadınlı erkekli tüm yurttaşları ırk, din, milli mensubiyet, sosyal köken, mülkiyet durumu ve öğrenim gördükleri yerden seçilme ve seçme hakkına sahiptir. Tüm seçmenler, seçilme tam hakla kahtır. Bir seçmenin oyu, diğerlerinin oyunu eşittir. Seçmenler dolaysız seçimla milletvekillerini, devlet İktidarının yerel organlarındaki Meclis Üyelerini ve yine seçimla İşbaşına gelen Halkın ve Mahkeme Kurulu Üyelerini seçerler. Seçmenler kişisel İstencini gizli oylama koşullarında İfade ederler. Anayasa, seçimlerde yükseltilen ilkeler ve aşıklanan programa İhanet etmiyorlar, İstedikleri yıldırımlerı düzenli biçimde yerine getirmeçileri veya kendilerine verilen bu yüksek ünvanla boğdaşmayan eylemlerde bulunduktan hal lerde, halk vekilleri ve yerel organlardaki Meclis Üyelerini görevlerinden uzaktaştırma olanağı sağlamaktadır. Örgütler ve seçmenler, halkvekıla ve yerel organlardaki Meclis Üyesi hakkında İstek ve yaya olayına ciloçyon çalışmalarında bulunma hakkına sahiptir.

Sosyalist toplumun belirgin özelliklerinden biri de, Komünist Partisi'nin, devletsel çalışmalar da bu arada, toplumun tüm politik örgütü eylemlerini yönetmesidir. Komünist Partisi'nin bu rolünü, İşçi sınfının toplumdaki nesnel konumu, sosyal yaşamı ve toplumsal örenin sisteminde aldığı yeri belirlemektedir. Komünist Partisi'nin yönetici durumu bugün ülkede gelişmiş sosyalist toplum kuruluşunun en önemli kıçuluğudur.

Anayasada şu tümce de yer almaktadır «Bulgaristan Komünist Partisi, Bulgaristan Halk Cumhuriyeti'nde gelişmiş sosyalist toplum kurulışu çalışmalarını, Bulgar Halk Cıftçi Birliği'yle sıkı ve kardeşçe İşbirliği ortamında yönetmektedir.»

Bulgaristan Halk Cumhuriyeti'nde toplumsal örgütlerin ülkenin politik yaşamı ve yönetimi etkin biçimde katılmaları, devlet düzeninin belirgin ciizgilerinden birini oluşturmaktadır. Bu örgütlerin çoğalmasını ve gelişmesini Halk Meclisi'nde gerçekleşen Halk Meclisinde Vatan Cephesi, Sendikal Birliği, Komsomol, Merkez Kooperatif Birliği ve Bulgar Kadınlar Komitesi Yönetim Kurulla rına vermiştir. Bütün bu örgütlerin temsilcileri Parlamento'da ele alınmadan önce halk tarafından genel İncelemeye sunulmaktadır Nitekim Çocuk Yasası tasısı, Aile Yasası taslağı ve Halk Şuraları Yasası taslağı, Parlamento'ya sunulmadan önce bütün halk tarafında İncelendi. Anayasa da, genel halk İncelemesinden sonra, halk oylamasıyla halk oylamasıyla kabul edildi. Ülkenin Genel Yasasında İçerisinde halkın ve ülkenin sonucunda toplumsal örgütlerin devlet organları İşlevlerini gerçekleştirme uygulaması aralıksız genişlemektedir. Aşlında Bu Bulgarıstan Halk Cumhuriyetinin gelişme yönsemesi ve perspektifinin ana yönü, yani proletarya diktatorası devletinin genel halk devletine ve genel halk devletinden komünist toplumsal özyönetime geçişin yönüdür.

Üç Bulgar yazarı

Georgi Dimitrof'u

anlatıyor

ROPÖRTAJ: Kerim KORCAN

İçli Bulgar şairi Hristozof'la konuşma

Sınırın burada biliyordu Petir Dimitrof Rudar'un bize anlatacakları: Hayli de yormuştuk kendisini. Şimdi o mukaddes bir iş yapmanın gururu ve rahatlığı İçindeydi. Böylece yakın İş arkadaşını dinlemekle, Georgi Dimitrof'un yaşayan nicakliğuna yakınamış oluyor, ona olanca hayberliyle yanımızda hissediyordık. Daha sonra günlara da söyleyecektir bize arkadaş Rudar:

● «AĞAÇ DALBUDAKLA YAŞAR»

«Arkadaş Kerim Korcan, biz hemen hemen ölçüde kişiydik Georgi Dimitrof'la yakın arkadaşlık yapan. İkili bir davra sosyal savaş onun önculiğünde götürdük İlerye. Şimdi o günleri görerek yaşayan yirmi kişi ya kaldı ya kalmadı. Ama yeni nesilin o devrimci mirasa kıskançlıkla sahip çıkacağına, onu koruyacağına İnanıyorum.»

«Konuşmayı bağlarken üç beş söz da ben söylemek İstiyorum» dedim Petir Dimitrof Rudar'a. Bir noktanın mümkünse aydınlatılmasını rica edecektim, dedim ki:

«— Bizim Sinop'ta derler ki: Ağaç dal budakla yaşar. Bana hatırlatarak «uraya varmak İstiyorum. Şüphesiz ki Georgi Dimitrof, dünya sosyalist devrim ağacının dalı, bir dalıdır, hem de çok önemli bir dalı. Bu ağacın gövdesinin oluşmasında, Büyük Marksın, Engels'in ve Lenin'in olduğu gibi, bir rası tali derecede kalıyor ola da Stalin'in de bir payı vardığunu biliyoruz. Bunları söylüyor olmamda Stalin üzerine bir tartışmaya girmek istediğim sanılmasın. Ancak, enternasyonalist bir savaşçı olarak Georgi Dimitrof'un Stalin'le geniş ve derinlemesine İlişkileri olmadı mı?

Şimdi ben şu anda, Georgi Dimitrof hakkında hazırlayacağım kitapta, nerelera ağırlık vereceğini ve nasıl bir çerçeve kuracağımı henüz bilemiyorum. Gerçekleri devrimci açıdan yansıtmaya olanca dikkatimi harcayacağım. Kimseyi eğlendirmeyi değil, düşündürmeyi deneyeceğim belli bir estetik kullanarak. Burada Dimitrof'un hatasa bir portresini çıkmek, biraz da Stalin'i anlatmaya bağlıdır, diye düşünüyorum. Ama ben bu konuda ne yazarsam ne yazmam, ne İçim ne de kalbim İçin gerçekliğinden ödün vermeyecek, Ancak bu İşi yapabilmem İçin bana bir yazar olarak elbette Georgi Dimitrof'a İlgi duymakta ve onu sevmekteyim. Ancak bu İlgi ve sevmekteyim, bana, bu hayranlığın, sadece kitaplarından, gazetelerden aldığımız bilgiye dayandığını bilmeyiniz. Ben Bulgarıstan'da yaşıyorum. Dimitrof'un Georgi Dimitrof'ten bir daha söz açma fırsatını bana verdiği İçin arkadaş Kerim Korcan'a minnettar olduğuma belirterek söze başlamama İzin veriniz.

Biz dikkatle dinlemeye ha zırdık. Söyle bir toparlardı ko numunu Nikolay Hristozof ve anlatmaya ziriştı:

«Georgi Dimitrof'un ta bardaki insandan, yani halk tabakalarından gelip yetişmesi, benim hayranlığımı arttıran, dikkatimi çeken bir yönüdür» dedi. «Onun fabrikta yüzünden okulunu bırak tığı bilinliyor. Pekî o, bu ya ratıcı ve şuurlu gücü nasıl ve nerelerde kazanmıştı? İçdıncesi çelikleştiren nerdi? Ve o tutturduğu seviyeye hangi güçle ulaşmıştı? Şüphesiz ki, o devrimci yolu seçmekteki İçtenliği, Çünkü o diyalektik düşünce tarzayla şu sonuca varmıştı: «Eğer bir partı bayrağı prattisi İçinde kendini denemezse, yani savaşmazsa, taraftarlarının dahı çıkarlarından silinir, yok olur gider.» Bu yaman bir hüküştü Kerim Ar kadaş ve gerçeğin ta kendisi bu tespitin İçinde yatıyor du. Georgi Dimitrof bunu meselelerin İçyüzünü aydınlatan gözleriyle görmüş, eşsiz zekasıyla anlamış, anlatmıştı. O devrim hareketlerinden çelikleşmiş, kendini kabul etürmiş, 1923'te çıkıla bir kişi olarak ortaya çıkmıştı.

Yazışmın katıl yıldırım en iyi seçenlerden biri o değil midir? Bu kara bebağla savaşanlardan biri Georgi Dimitrof'un İsimini bilmesi? Hitler Ödünç 1923'te Layşaş mah kemesi karşısına nasıl bir adam dıktıklarını çeşitlemiş bilsedrı, katıiyyen böyle bir ha rekete kalkışmazlardı. Çünkü Dimitrof daha 1923 yılın da İlişkisinde ve faşizme karşı savaş yürütmüş ve o kanlı kaçışmada çelikleşmişdi, esta bir İşçi sınıfı öncüdüydü. Bunun İçin onun, Leyşaş'da İkinci bir antifaşist savaş yürütmesi okadar zor bir eş İş değildi. Bu onun dev rimci hayat çizgisinin devamı, pratiğinin zenginleşme si demekti.

● ÇAĞIN KOŞULLARINI ZORLAYAN SAVAŞÇILAR

Şu da var ki, çağının şartlarını zorlayan savaşçılar da sadeğıldir Onlar en siverişsiz durumlarda dahi fırlayıp parlamasınlı, insan yıgınlarını peşlerine takmasını İstiyorlar, becermişlerdir. Georgi Dimitrof da bunlardan biridir ve bu yanıyla Dimitar Blagoev'le bir derece daha yüksek tir. Çünkü o teorik çalışmalarını, pratik savaşlarıyla bü tünleştirmiştir. İşte bunun İçindir ki Dimitrof'un önciliğe yapıtı tamdı, tamamlanmıştı.

Georgi Dimitrof her hangi derin bir yanılıştı çözdüğünde partiye karşı çıkma cesaretini göstermiş, katıyyen yıkanılıştı kapılmamıştı. Bu bilhassa 23 Eylül 1923 ayaklanmasında kendini göstermiştir. O partiye karşı çıkmakla, partiyi birleştirmek, onu birlik devrimci yolu göstermek İstiyordu. Çünkü o diyalektik düşünce tarayzla şu sonuca varmıştı: «Eğer bir partı bayrağı prattisi İçinde kendini denemezse, yani savaşmazsa, taraftarlarının dahı çıkarlarından silinir, yok olur gider.» Bu yaman bir hüküştü Kerim Ar kadaş ve gerçeğin ta kendisi bu tespitin İçinde yatıyor du. Georgi Dimitrof bunu meselelerin İçyüzünü aydınlatan gözleriyle görmüş, eşsiz zekasıyla anlamış, anlatmıştı. O devrim hareketlerinden çelikleşmiş, kendini kabul etürmiş, 1923'te çıkıla bir kişi olarak ortaya çıkmıştı.

Yazışmın katıl yıldırım en iyi seçenlerden biri o değil midir? Bu kara bebağla savaşanlardan biri Georgi Dimitrof'un İsimini bilmesi? Hitler Ödünç 1923'te Layşaş mah kemesi karşısına nasıl bir adam dıktıklarını çeşitlemiş bilsedrı, katıiyyen böyle bir ha rekete kalkışmazlardı. Çünkü Dimitrof daha 1923 yılın da İlişkisinde ve faşizme karşı savaş yürütmüş ve o kanlı kaçışmada çelikleşmişdi, esta bir İşçi sınıfı öncüdüydü. Bunun İçin onun, Leyşaş'da İkinci bir antifaşist savaş yürütmesi okadar zor bir eş İş değildi. Bu onun dev rimci hayat çizgisinin devamı, pratiğinin zenginleşme si demekti.

■ Köklüce köyünün heykeltraşı Hikmet Mehmedof diyor ki: «Bu siyah mermer bir Bulgaristan'dır, bir de İtalya'da vara ve Hikmet Mehmedof'la Georgi Dimitrof heykelini tetkik ediyoruz.

bu adam dikkatimi çeker olmuştu. Bir gün nasılsa yanaştı bana. Gözlerinden o na İçimi keşfetmişti sandı. Benden kendisine bir İş bul mamı istedi. İçinden de bu adama bir İşlik yapmak ge ğer duruştu. Tuhaf değil mi onun İstediği bir fırsat bildim, mabbana matbaa ona İş arıdım. Kapanmuştı ama tekrıdı İş kapıları. Ama ben yılmadım. Bir İşe el attım mı ona mutlaka başarmak İnadındayım bilıyorsunuz?

Bu bakımdan o zavallı bu Rus'a: «İşte sen de İşsizsin ki İş yok. Çok güç başınızı çekersin bakt! Hayda ma ahıma umarladık» dı yemedim. Çarşıcıdı adam, İş stedi, elmekstedi. Ne yapsın, ahık «ıtmiz gördüdük. Yıtırdık, kıldırdık, yedirdik, İçirdik, yıkadık pakladık. Bir rengin, bir eli yağda, bir eli balda kişiydi. Bu İşçiydi ki Peygamber sabrı, hazreti İsa sevgisi gerekliydi bizim o Rus'a yaptıklarımıza karşılık. Ama ben de İnadı mı yükune dayanmak İçin. Ne görüyorduk ama sonunda bir gün bana gıdice yanaştı: KİVİLCİM'İN (İSKRA'nın) Çarlık Rusya'sına nasıl sokulduğunu sormasın mı? Yepem atı ve gözlerim fıtaşı gibi açıldı. Nasıl da farketmemişim onun Rus Çarının kurmacı bir ajanı olduğunu? İşte o kadar arkadaşlar o yılanın nasıl da sürülüp taş eylme kadar sokulduğunu sıtlere anlatım. Bu hatanı İş unutmasın...»

Bulgar Yazarlar Birliği merdivenlerinden İnerken İnalı bir yorgunluk İçindeydı Petir Dimitrof Rudar. Bu İş İçin bu kadar dakıkalar ve çıtlıştın parlayıp geçtiğini gördüm. Dedi ki ağır ağır Hristozof:

«— Bilinmesini İsterim ki peşin peşin, değ