Politika
SAVAŞSIZ SÖMÜRÜSÜZ BİR DÜNYA İÇİN

- Sahibi: Politika Basım ve Yayım A.Ş. adına .....KEMAL TÜRKLER
- Yazışleri Müdürü ..... Tamer KAYAŞ
- İstanbul: Verebatan Cad. Taşsavaklar Sok. No: 5 Cağaloğlu Tel. 27 77 12 - 27 69 09 - Teleks: 23 250
- Ankara: İzmir Cad. No: 20/27, Kat: 7 Kızılay Telefon: 18 79 59 - 17 65 36 — Teleks: 42 486 - 42 879
- İzmir: Cumhuriyet Bul. Aslan Kapanı İş H. K.: 5 No: 510 Konak Telefon 13 69 61
- Dizgi: ....., Politika Tipo Tesisleri
- Baskı: ..... Cumhuriyet Matbaacılık ve Gazetecilik T.A.Ş.
- Dağıtım: ..... Hürriyet Holding A.Ş.
- İLAN KOŞULLARI: 3-3-7. sayfalar (sütün / cm): 300 TL. - 4-6. sayfalar (sütün / cm): 250 TL. - 8. sayfa (sütün / cm): 700 TL. Yayın ilanları (tek sütün, 5 cm): 250 TL. - Ölüm, Teşekkür, Nişan, Doğum vb. (tek sütün 5 cm): 500 TL.
- ABONE KOŞULLARI: 3 Aylık: 450 TL., 6 Aylık: 900 TL. 1 Yıllık: 1800 TL. Avrupa ülkeleri: 1 Yıllık: 260 DM., 6 Aylık: 130 DM. Diğer ülkeler için 1 Yıllık: 180 Dolar.

«İKD pankartı taşıyanları tartaklayanlara oy yok!..»

● Osman IKIZ

İstanbul canak gibi bir kent. Çanağın kenarlarını tepeler oluşturuyor. Ve tepelerde gecekondular.

Günlerdir tepe tepe dolaşıyoruz. Bercia Onger önde biz arkada. Yılların deneyimlerinden ve savaşımlarından geçmiş Beria Onger halâ durmadan koşuyor. Biz de ona yetişmeye çabalıyoruz. Seçim rallisinin önceki akşamki durağı Küştepe'ydi...

Kapalı salon toplantısı bir çayevinde yapılıyor. Çayevinin önünde çepeçevre bir kalabalık var. Davul zurna oynak, oynak çalıyor. Kızlı erkekli bir grup ortada halay çekiyor.

Çayevinin içi de hınca hınç dolu. Günlerdir bir toplantıdan diğerine koşturmasına rağmen Beria Onger'in yüzünde, gözlerinde en ufak bir yorgunluk belirtisi yok. İlerici kadın hareketinin ileri, işçi sınıfı hareketinin neferi Beria Onger, yüzündeki mutlu tebessüm 59 yılık mücadelenin boy veren fidanlarını izliyor... Sonra mikrofona geliyor ve halka seslenıyor.

«Ben işçi ve emekçilerin adayıyım», «MHP ve ÜGD kapatılsın can güvenliği sağlansın diyenlerin adayıyım», «TRP'ye konan yasak kaldırılsın diyenlerin adayıyım», «Sıkıyönetimler kalksın, demokratik hak ve özgürlükler genişletilsin diyenlerin adayıyım», «Ulusal baskıya ve ezciye son verilsin diyenlerin adayıyım.»

Kimlerin adayı olduğunu açıklayan Beria Onger, adayı olduğu sınıfın düşmanlarına çatıyor. MC'ellerin işçi sınıfı düşmanı yüzlerini anlatıyor. Sıra CHP'ye geliyor. CHP'nin 1977 seçimlerinde demokratik hak ve özgürlükleri genişletme va-

(Devamı 7. Sayfa'da.)

«SEÇİMLERİ BOYKOT MU? HAYIR, BİN KEZ HAYIR!..»

● Nurettin SOYDAN

Sefaköy emekçi, işçi ya da tarımsal Sefaköy dert ya taşı, hastalıkların kol gezdiği, yollarının doğru dürüst yapılmadığı, emekçilerin yaşadığı bir semt. Gecekondu ların etrafından her geçen süre içinde yeni bir fabrikanın yükseldiği, ama işsizliğin sonunun gelmediği bir emek çi semti Sefaköy...

İşçi sınıfının örgütlü gücünün İstanbul bağımsız senatör adayı Bakiye Beria Onger'in seçim toplantısında genci, kadını, yaşlısından tek bir ses ama tek bir ses yükseliyor. Avcılar'dan, Hasköy'den, Küştepe'den, Çağlayan'dan, Maltepe'den ve nı ce yerlerden yükselen sese bir ses daha katılıyor. «İşçi sınıfı partisi önder, adayımız Bakiye Beria Onger» diyerek. Bu ses ki duyan dostu seviyor düşmana korku salıyor.

Toplantının yapıldığı İnönü Mahallesindeki kahvenin ünü mahşer yeri... İçerde yer bulamıyan yüzlerce kişi dışarda çimlerin üzerinde oturarak konuşmaları büyük bir heyecanla dinliyor. Yaşlı bir ana üç çocuğuyla birlikte kahvenin damına çıkmış, söylenenleri büyük bir dikkatle izliyor.

Bir işçi konuşuyor, Sefaköy'ün cefakar emekçilerinin sorunlarını dile getiriyor. Sefaköy'de yaşayan binlerce kişinin, ve tüm emekçilerin bu çektiklerinin sorumlusu olmadığını söylüyor ve ekliyor. «Onlar umudun düşmanıdır, akarsuyun, meyve çağında ağacın, serpilip gelişen hayatın düşmanı...»

Toplantının yapıldığı yere yaz metre uzaklıkta bir çeşme var. Başında bir kuyruk oluşmuş, konuşulanlar ilgiyle dinleniyor ses sistemi yetersizliğinden yakınan bir

(Devamı 7. Sayfada)

Hasköy'deki toplantıdan bir görüntü

Hasköy emekçileri: «Yol yok, su yok, artık sahte vaadlere de oy yok»

İstanbul Bağımsız Senatör Adayı Bakiye Beria Onger'in kapalı salon toplantıları çözüm yolu aradıkça ilerlerken tüm sorunlarına tartıştıkları çözüm yolu aradıkça bir birer forum niteliğine dönüşüyor...

Yıllardır burjuva partilerinin sahte umutlarını, vaadlerini solanlarda, meydanlarda akışlayan emekçiler şimdi kendilerini bu yaşanmaz koşulların içine itenlerden hesap soruyorlar. Kadın, genci, yaşlısı toplantılarda söz alıp sorunlarını dile getiriyorlar.

Hasköy'de Bakiye Beria Onger adına düzenlenen kapalı salon toplantısına, Hasköy'ün işçileri, binbir sorun arasında ömür tüketmeye çalı-

İNTER GREVİ, 100. GÜNÜNÜ DOLDURDU

● İnter Otelcilik Şirketi'nin, otel sahibi Osmanlı Bankası ile aralarında anlaşmazlık çıkması üzerine İnter Türkiye'yi terkedeceğini açıkladı

İstanbul (Politika) — OLEYİS Sendikası'nın İnter - Continental Otelı'nde sürdürdüğü grev, cuma günü 100'ncü gününü doldurdu. 100 gün önce toplusözleşme görüşmelerinde sendika ile işvereninı uyuşamaması nedeniyle başlayan grev daha sonra işveren durumundaki İnter Otelcilik Şirketi'nin Türkiye'yi terkedeceğ'ni açıklaması ile yeni bir boyut kazandı.

OLEYİS ise grev sürdüğü bir sırada işverenin kapatılamıyacağının bunun yasa dışı bir uygulama olduğunu ecıkladı. Diğer yandan OLEYİS, İnter Otelcilik Şirketi ile otel sahibi Osmanlı Bankası arasında oluşan durumun dolduğunu bundan dolayı anlaşmazlığın, işçileri ve sendikayı ilgilendirmediğini açıkladı. Bu arada İnter Şirketinin Türkiye'yi terk edeceği yolunda haberler yo gunluk kazandı. İşveren durumundaki Osmanlı Bankası ile İstanbul Otelcilik ve Turizm Sirketi ise yaptıkla-rı açıklamalarda İnter Otelcilik Şirketi ile aralarında 20 yıllık bir işletme sözleşmesi yapıldığını, bunun değiştirilmesinin sözkonusu olmadığını belirttiler. İnter Şirketi ise grev nedeniyle za rara uğradığını bunun telafi edilmesi gerektiğini ve kârdan elde ettiğin yüzde 20'lik payın yükseltilmesini istediğini açıkladı.

Öte yandan dünyaca ünlü bazı otelcilik şirketlerinin İnter'in ayrılması halinde otelin işletmeciliğine talip olduğu haberleri duyuldu. Grevde bulunan işçiler ise İnter Otelcilik Sirketinin Türkiye'yi terkedeceği haberlerinin blof olabileceğini, bu haberlerle sendikayı düşük ücretler üzerinden anlaşmaya çekmeyi istemiş olabilece ğini söylediler. Öte yandan OLEYİS grev yerinde düzenlediği bir sempozyumda, kayıt uygulamaları tartışıldı. Bilim adamlarının, hukukçuların ve uzmanların katıldığı sempozyumda İnter Otelcilik İrketi'nin grev sırasında otel kapatması yasa dışı lokavt olarak değerlendirildi. OLEYİS de yaptığı açıklamada İnter Otel'inde çalışan işçilerin İstanbul'da bulunan oteller içinde en düşük ücret alan işçiler olduğunu, imzalanacak toplusözleşmelerin diğer otellerdeki düzeyin altında olamayacağını belirtti.

Mannesman'da yetki sorunu Ekim ayına ertelendi

İzmit, (MAHA) — Türkiye Maden - İş Sendikası 7. Bölge Temsilciliği sınırları içinde kurulu Mannesman İşyerinde geçtiğimiz günlerde yetki sorunu ile ilgili olarak yapılan mahkemede, dava Ekim ayının onuna ertelendi.

Maliye Bakanı Müezzinoğlu IMF Dünya Bankası toplantısı için Belgrad'a gidiyor

Ankara (ANKA) — Maliye Bakanı Ziya Müezzinoğlu, IMF - Dünya Bankası ortak toplantısına katılmak üzere, bugün sabah saat 06.30' da Yugoslavya'nın başkenti Belgrad'a gidecek. 2-5 Ekim tarihleri arasında yapılacak toplantılar sırasında, Müezzinoğlu muhtemelen 3 Ekim Çarşamba günü, Türkiye'nin ekonomik durumu ve güncel sorunlarıyla ilgili olarak bir konuşma yapacak. Müezzinoğlu'nun bu konuşmasında petrol ihraç eden ülkelerden, Türkiye için özel bir fon kurulmasını isteyeceği de belirtiliyor.

Bilindiği gibi, IMF - Dünya Bankası'nın ortak toplantısına Müezzinoğlu ile birlik te katılacak olan Merkez Bankası Başkanı İsmail Hakkı Aydınoğlu ile İş Bankası Yönetim Kurulu Başkanı İsmail Hakkı Birler ve Genel Müdürü Cahit Kocaömer, Sınai Kalkınma Bankası ve Akbank yetkililerinden oluşan bankacılar heyeti daha önce Belgrad'a gitmişti. Ziya Müezzinoğlu başkanlığın daki Türk heyetinin, 5 Ekim Cuma günü Türkiye'ye dönmesi bekeniyor.

138 ülkeden 4 bine yakın temsilcinin katılacağı toplantılarda, Türk tarafı, IMF, Dünya Bankası'nın özel sektör projelerine kredi sağlayan yan yan kuruluşlarından IFC ve kamu sektörüne kredi sağlayan IDA (Uluslararası Kalkınma Kurumu) ile uluslararası büyük banka yetkilileri ile temaslarda bulunacak ve Türkiye'ye yeni krediler sağlanması konusunu görüşecek.

Radyolardan seçmeler

TRT - 1

07.40 Sabahtan Sabaha
09.02 Kadın Dünyası
10.01 Arkası Yarın
11.05 Okul Radyosu
13.00 Haberler
14.32 Müzik Bahçesinden
15.20 Dünden Bugünden
16.05 Okul Radyosu
20.15 Köy Dağarcığı
21.20 Tangolar

TRT - 2

00.02 Gün Başlıyor
09.45 Müzik Sözlüğü
10.30 Sağlığınız
11.40 Çocukların Yılı
13.00 Haberler
16.20 Arkası Yarın
17.00 Türk Yorumcuları
20.15 Küçük Konser
21.00 Bir Sonatomın Günlüğü

TRT 3

07.02 Güne Başlarken
08.00 Sabah Konseri
09.03 Barok Müzik
11.00 Öğleye Doğru
12.09 Sizin İçin Seçtiklerimiz
14.30 Caz Müziği
18.00 Stüdyo FM
20.00 Liedler ve Arialar
21.00 Müzik Tüketimi
22.09 Geçtiğimiz Günün Getirdikleri

TELEVİZYON PROGRAMI

19.00 HABERLER

19.05 Okuyalım Tartışalım
Televizyon Çocuk Yayınları Şubesi'nce hazırlanan programda, Refik Durbaş'ın 2. BASKI adlı kitabı tartışılıyor.

19.30 Spor

20.30 HABERLER

21.15 Yukardakiler Aşağıdakiler.
Sürekli filmin yayınlanacak 15. bölümünde, Yüzbaşı James'in Sarah'da olan ilişkisi giderek karmaşık bir hal almaktadır. James, sürekli olarak içki içmekte ve gerginleşmektedir. Bu arada Sarah'ın hamile olduğunun anlaşılması, olayı daha da karmaşık bir hale getirir.

22.00 Türk Sanat Müziği
İzmir Televizyonu'nca hazırlanan bugünkü Türk Sanat Müziği programında sanatçı MÜZEYYEN YILDIZDOĞAN izlenecek.

22.30 Tuşba-Göldeki Şehir
Televizyon Kültür Yayınları Şubesi'nce hazırlanan programda, dünyanın en büyük uygarlıklarından biri olarak kabul edilen Urartu Uygarlığının Başkenti Tuşba'nın (van) Anka ra'dan başlayan bir uçak yolculuğundan sonra tanıtımı; bunun yanısıra, Van ve yöresi hakkında görüntülerle birlikte anlatılmakta. Programı, Ayşe Mete Hayırlıoğlu ve Yurdakul Kabasakal hazırladı.

22.55 Bir Konser
Programda, Viyana'da Bahar adlı yapıtla Lehar'ın Giuditta operetinden bir aryayı ve yine Lehar'ın Op. 79 ALTIN VE GÜMÜŞ valsini Lucia Popp (soprano) ve Julius Rudel yönetimindeki Viyana Senfoni Orkestrası seslendiriyor.

23.25 HABERLER

TRT — Program·Haber·Eleştiri

Bu hafta neler izleyeceğiz

● **SALI**

Bu Hafta TV ve Radyo'da seçim konuşmaları başlıyor. Bugün konuşmaların ilk günü. TV, saat 18.00'da seçim konuşmalarıyla açılacak. İlk gün konuşmaların süresi 20'şer dakika olarak belirlendiği için konuşmalar 21.45'e kadar sürecek. Ülkemizde seçim konuşmaları ilk kez TV'de yayınlanıyor. Bu konuşmaları yayın süresince dikkatle izlemek gerekiyor.

● **ÇARŞAMBA**

Seçim konuşmalarından sonra, Türk Halk Müziğinde sanatçı Serbülent Yasun'nun türküleri yer alacak. Tevviz-an filminde, yönemenliğini Herb Wallerstein'nın yaptığı ve başrollerini Bo Svenson, Yvette Mimieux, Clint Walker'ın paylaştıkları «KARDAKİ İZLER» adlı polisiye film izlenebilecek. Ancak bilindiği üzere, futbol takımlarının Avrupa Kupalarında maçları var. Bugün TRT yetkilileri bir anlaşma sağlayabilirlerse, maç nakli nedeniyle programda dağılgıklık yapılabilir. Gün, haberlerle son buluyor.

● **PERŞEMBE**

Seçim konuşmalarını, sanatçı Mehmet Danyal'ın şarkılar izleyecek. Haberler ve saz eserlerinin ardından, yine Aşk Gemisi yer alıyor. Ancak dizinin bu akşamki adı «Hortlaklar Gemisi.» Demek ki, aşk şeline hortlakların da katıldığı bir gemiye, aşk nasıl yapılıyor ona öğreneceğiz bu akşam. Aşk Gemisi'ni, Avrupa kupalarından maç özetleri izliyor. Ardından Medeni Kanunun Türk sosyal yaşamındaki etkileri tartışılıyor. Gün, haberlerle son buluyor.

● **CUMA**

Seçim konuşmalarının ardından Türk Halk Müziği programında sanatçı Arif Meşhur'dan türküler dinlenebilecek. Haberler ve Minik Konseri, «Televizyonda Sinema» izleyecek. Bu akşamki filmin adı «Gizino Royale». Filmin yönetmenliğini Hollywood'un ünlü adlarından John Huston yüklenmiş. Film, James Bond türünden bir örnek. Filmin zengin bir oyuncu kadrosu var. Peter Sellers, Ursula Andress, David, Niven, Dallah Levi, Deborah Kerr, William Holden Joan Paul Belmondo ve Barbara Bouchet gibi her biri sinema dünyasının en önemli oyuncuları yer aldığı bu film, en azından bu yönüyle ilginç. Bugün, «Unutulmayanlar» adlı yeni bir program başlıyor. Gün haberlerle son buluyor.

● **CUMARTESİ**

Seçim konuşmalarını Türk Halk Müziği izliyor. Ali Riza Gündoğdu'nun türküleri yer alıyor programda. Haberlerden sonra TV'nin ilgine ve sempatik programlarından biri olan «Tumutanlar» dizisini izleyeceğiz. Dizinin bu 5. bölümünde, ilk Türk opera sanatçısı «Cemal Sahir»in yaşam öyküsü konu ediliyor. Programa oyuncu olarak Kerem Yılmazer, Madalet Tibet, Ahmet Sezerel, Ajlan Izel, Sevil Uğtekin, Raşit Hazar, Nüvit Özdoğru, Bengü Caman Özen Tutucu, Bilkay Tekben, Sükan Kahraman ve Samiye Hün katılıyorlar. Haftalık eğlence programından sonra Benetta'da bir akşam «CC» adlı bölüm izlenebilecek. Gün, haberlerle son buluyor.

● **PAZAR**

Seçim konuşmalarını sürekli olarak Türk müziği izliyor bu hafta. Bugünkü sarkıcı Kadri Sarman, Haberler ve Saz Eserlerinden sonra Günün Kısası Helan'da, çağımızın bu müsuz kadını yine yeni bir evlenme teklifini redde der. Kadının, günün birinde kocasına dönerek ona ne olursa olsun, mutlu olabileceğini tahmin etmek fazla güç olmasa gerek. Daha sonra ilginc bir program yer alıyor. «Yaşlıları adlı bu belgesel programda, Cin'deki yaşlıların durumu ve onlarla ilgili neler yapılabileceği konu ediliyor. Bilindiği gibi bugünkü Cin yönetimi, emperyalizmin en sadık bağlaşıklarından biri. Bu yönetimin, yaşlı-genç tüm Cin halkına uyguladığı baskılar da bilinmiyor değil, TRT'nin «ne hikmetse» yer verdiği bu programda Cin'deki yaşlıların sorunlarına bakalım nasıl eğilmiyor? Ülkemizdeki egemen güçlerin Cin'de uyguladıkları «sosyalizm»e sempatileri, bu programda da kendini belli edecek mi dersiniz?

TRT Genel Danışma Kurulu 4 Ekim'de toplanıyor

TRT Genel Danışma Kurulu 4 Ekim Perşembe günü saat 10.00'da Ankara Radyoevi salonunda toplanacak.

TRT'nin yayınları hakkında kamuoyunun düşüncelerini ve dileklerini saptamak, sonuçlarını TRT Yönetim Kurulu'na bildirmek amacıyla oluşturulan Genel Danışma Kurulu'nun toplantısı iki gün sürecek.

TRT Genel Müdürü Cengiz Taşer'in bir konuşmasıyla açılacak toplantının gündeminde «1980 yılı haber, radyo ve televizyon yayınları» bulunuyor.

Genel Danışma Kurulu ilgili yasa uyarınca, genel müdürün çağrısı üzerine yılda bir kere toplanıyor. Kurul, Türkiye Büyük Millet Meclisinde grubu bulunan siyasi partiler, ilgili Bakanlıklar; devlet tiyatroları ve operası, konservatuvarlar, Ankara, İstanbul ve İzmir Gazeteciler Cemiyetleri, çeşitli meslek kuruluşları, Türk Dil Kurumu ve Türk Tarih Kurumu temsilcilerinden oluşuyor.

500 KURUŞ
YIL 6
SAYI 2269
PAZARTESİ 1 EKİM 1979

EKONOMİ
Politika
SAVAŞSIZ SÖMÜRÜSÜZ BİR DÜNYA İÇİN

O. Anatoloğ F. Engels
Politikası ve İdeolojisiyle
GÜNÜMÜZDE ANTİ-KOMÜNİZM
368 SAYFA 120 LİRA
KONUK YAYINLARI
POSTA KUTUSU: 749 İSTANBUL
TEMEL DAĞITIM
HİKMET EFTAL SOK. OSMANBEY İŞHANI NO:6 KAT:1 DA:1 CAĞALOĞLU İST.

● Bursa'da öğretmenlere karşı girişilen silahlı ve coplu polis saldırısında 1 öğretmen öldü, 55 öğretmen yaralandı.

TÖB-DER: "Olaylardan Bursa valisi sorumlu,,

● Mitingin dağıtılması sırasında gözaltına alınanlar serbest bırakıldı. TÖB-DER'in Bursa Vali Vekili ve Emniyet Müdürü hakkında görevlerini kötüye kullandıkları gerekçesiyle üç ayrı dava açacağı bildirildi

Haber Merkezi — Bursa'da TÖB-DER'in düzenlediği yürüyüş ve mitingin polis tarafından silah kullanılarak dağıtılması sırasında meydana gelen olaylarda gözaltına alınan 303 kişiden 296'sı dün sabah serbest bırakılırken, aralarında TÖB-DER Genel Başkanı'nın da bulunduğu 7 kişi ise cıkarılıklarını ilk mahkemede ilk sorgularının yapılmasından sonra sahıverildiler. TÖB - DER'in Bursa Vali Vekili ve Emni-

(Devamı Sa. 7, Sü. 4'de)

Mamak Cezaevi'nde yasalar geçersiz mi?

● Malatya CHP Senatörü Süleyman Efe, kızı Gül Efe'ye elektrik işkencesi uygulandığını doğruladı. Gül Efe'ye işkence yapıldığı, bir hafta sonra cezaevi'ndeki hekimlerin raporlarında da belirtildi. Tutukuların güvence istekleri yanıtsız bırakıldı

● Mamak Askeri Cezaevi'nde "tutuklanmış" sanıklar gizlice Emniyet 2. Şube'ye götürülüyor. Yasalara göre tutuklanmış bir sanığın cezaevi'nden çıkarılıp sorguya alınması olanaksız. Emniyet'le sorgulanan tutuklu sanıklara yoğun işkenceler uygulanıyor

CHP senatörünün tutuklu kızına işkence yapıldı

Ankara, (Politika) — Ankara Sıkıyönetim Komutanlığı Mamak Askeri Cezaevinde gözaltında bulunan ilerilerin, polisler tarafından a lınarak sorgu için götürüldüğü Emniyet Müdürlüğü 2. Şubede işkenceye sokulduğu belirlendi. Niteklim geçtiğimiz hafta içinde CHP Malatya Senatörü Süleyman Efe'nin silah taşımak suçundan tutuklanan kızı Gül Efe'nin Emniyet Müdürlüğü'nde vu cudunun çeşitli yerlerine e lektrik verildiği bildirildi, ay nı zamanda kızının avukatlığını yapan Senatör Efe, işkence yapıldığını doğruladı.

Geçtiğimiz hafta içinde Mamak Askeri Cezaevi «A» Blok Kadınlar Koğuşundan Emniyet Komiseri Alper Yaz başkanlığındaki bir heyet tarafından alınarak Emniyet Müdürlüğü 2. Şube'ye götürülen Gül Efe'ye yapılan izl gün işkenceden sonra, kendi sinin iki gün de hücrede tutulduğu bildirildi. Gözleri bağlanarak el ve ayak parmakları ile kulak ve dudaklarına daha sonra da vücudu nun çeşitli yerlerine elektrik verildiği bildirilen Gül Efe' nin işkenceden bir hafta son ra cezaevi revirine çıkmasına izin verildiği öğrenildi. Cezaevi doktorlarının da işkence izlerini raporlarla saptadığı bildirildi.

CHP Malatya Senatörü Süleyman Efe, kızı Gül Efe'ye Emniyet Müdürlüğünde işkence edildiğini doğruladı. Bir başka kişiye de işkence edilerek silahı kızının taşıdığına ilişkin ifade aldırdığına belirten Efe, bir kişinin gözatına alındığı suçtan ötürü Mamak'tan alınarak Emniyet Müdürlüğüne sorguya götürülmesinin yasalara aykırı olduğunu söyledi. Kızının tutuklanmasının

(Devamı Sa. 7, Sü. 8'de)

Adana Emniyeti'nin başına bir MC müfettişi getirildi

Haber Merkezi — Adana'da MHP tarafından tırmandırılan ve önceki gün Emniyet Müdürü Cevat Yurdakul'un öldürülmesiyle doruk noktasına çıkan terörün yankıları sürüyor.

Adana'ya yeni Emniyet Müdürü olarak atanan Ahmet Karakurt'un anlı bir antikomünist ve ilerici polis düşmanı olduğu ve tekellerin stoklarını ortaya çıkaran, Ferhat Tuysuz ve Cengiz Ayhan'ı yakalayan, faşistlerin üzerine giden emniyet görevlilerini kısa zaman içinde görevlerinden alacağı ileri sürülüyor.

AHMET KARAKURT KİMDİR?

En az otuz yıllık Emniyet görevlisi olduğu bildirilen Ahmet Karakurt'un Emniyet örgütü içinde baskı ve kıyımı nedeniyle «Gündeşin Oğlu» lakabıyla tanındığı öğrendik. Yurdun çeşitli illerinde Emniyet Müdürü olarak çalışan Karakurt'un Erzurum'da POL-DER'in açılmasından sonra tüm ilerici polisleri sürdüğü, görevden aldığı, sürgüne gönderdiği ve Atatürk Üniversitesi'nin faşistleştirilmesinde etkin rol oynadığı belirtildi. Atatürk Üniversitesi'nde, Erzurum'da öğrenci yurtlarında faşistlerce yapılan baskı ve kıyıma göz yumduğu, gerici polislerin faşistlerle sıkı işbirliği içine girmesine izin verdiği bildirildi. Can güvenlikleri olmayan Erzurumluların istemlerini gözardı ettiği ve binlerce dosyanın almadığı kaydedilen Karakurt'un son olarak Bursa bölgesinde Emniyet müfettişi olarak görev yaptığı söylendi. Erzurum'da görev yaptığı sırada 1.

(Devamı Sa. 7, Sü. 7'de)

Tarsus'ta bir jandarma eri öldürüldü

Tarsus (THA) — Tarsus'un Yenice kasabasında devlet su ğıları tarafından yola yazılan bir grupla jandarmalar arasında çıkan çatışmada İbrahim Çağlar adındaki jandarma eri vurularak öldürüldü.

Jandarma'ya telefon tellerinin kesilerek calınacağına dair bir ihbar geldi. Bunun üzerine jandarmalar Tarsus - Adana kara yolunun Yenice kasabası yakınlarında pusuya yatmışlardır. Bu arada devlet su işleri kamalarılerine yazı yazan bir grupla jandarmalar arasında çatışma çıktı. Önceki gece saat 23.00 sıralarında meydana gelen olayda İbrahim Çağlar adındaki jandarma eri vurularak öldürüldü. Bu sırada olay yerinden geçmekte olan bir yolcu otobüsüne de kurşun isabet etti ve yolculardan İlyas Samat'ın bosından ağır sekilde yaralandı. Adana Numune hastahanesi beyin cerrahisi servisine kaldırıldı. Olayla ilgili olarak iki kişi yakalanarak gözatına alındı.

Urfa Cezaevi'nden cinayetten sanık 4 mahkum kaçtı

Haber Merkezi — Urfa Kapalı Cezaevinde bulunan üç tutuklu ile bir hükümlü dün sabah yatak çarşaflarını ip yapmak suretiyle cezaevinden kaçtılar.

Cinayet suçundan hükümlü bulunan Hafiz Karaçeçil ile sekiz kişiyi öldürmekten sanık Cafer Kaya, cinayet suçundan tutuklu olan Osman Kılıç, dört kişinin kı sattığı Remzi Ölçen, sabah koğuş kapıları açıldıktan sonra yatı açık cezaevi tarafına geçtiler. Üç tutuklu bir hükümlü dört kişi yatı açık cezaevindeki mahkumların yatak çarşaflarını birbirine bağlayıp ip haline

(Dev. Sa. 7. Sü. 3'de)

Izlenimler

28 EYLÜL GECESİ ECEVİT

Süleyman COŞKUN

Konya seçim gezisinin ilk gününde oyuncusuyla, seyircisiyle çeşitli ilçelerde aynı oyun sergilanırken dolasılıp Akşehir'de gecelendi. Kalabalık bir masa etrafında toplanınlar beklı ki ne keyfindeydi ama. Başbakan Ecevit bayatının en güc geçelerinden birini geçiriyordu.

Bir gün sonra, eylardan beri seçim bölgesi olan Seydişehir'e gitmeyen genel sekreteri Üstündağ'ı yanına alarak bu ilçeye gittiğinde basına neler geleceğini düşünmekten daha da ileri bo ratıdı. Başbakan ortalarda eden olayler. Üstündağ'ın söylediğine göre Başbakan yemeğe kısa bir süre için inmiyecek. Ama bu süre Adana'dan telefonla arandığını bildiren pusula kendisine ulaşınca daha da kesleşti. Aper topar Akşehir Dağ Otel'in kendisine ayrılmış olan odasına fırladı. Telefon hattının karşısında ıcisleri Bakanı Hasan Fehmi Güneş vardı. Güneş olanlara heyecanlı konuşuyor ve Adana Valisinin bir an önce görevden alınmasını istiyordu. Başbakondan bu işlemin derhal bu gece halli için ricada bulunuyordu. İcisleri Bakanı'nın anlattıkları

(Dev. Sa. 7. Sü. 4'de)

CHP lideri "Seçim döneminde oyunlar fezgahlanıyor"

Ecevit, hükümetin süreceği umudunda

● Seydişehir'de «MHP-ÜGD Kapansın» «Faşizme Geçit Yok» belgileriyle karşılanan Ecevit bol bol antikomünizm yaptı

Doğanhisar — Konya (Politika) — CHP Lideri ve Baş bakan Bülent Ecevit hükümetinin istifaları konusunda bıraç yapmak döküldeblir, bir çatının bırkaç kiremitti kırılabilir, kök sağlamsa binanın temelini sağlamsa zarar görmez» dedi.

CHP Genel Başkanı dün Konya'nın Doğanhisar ilçesinde konuşurken AP Genel Başkanı Süleyman Demirel burada yaptığı konuşmada hesap sormaktan bahsettiğini söylemiş Demirel'in önce kendisi ile yakınları nın hesabını vermesi gerektiğini bildirdi.

«Ben AP Liderinin hükümeti düşürecekmiş dediğini ancak yeni hükümet için bir alternatif ortaya koyamadığını kaydetti ve şunları söyledi:

«Bu hükümeti düşüreceğiz diyenler care söylemiyorlar. Peki düşerse sonuç ne olur? Karanlık olur. Ama düşmeyecektir. Bazı karanlık çevreler ve güçler, seçim döneminde oyunlar tezgahla maktadır. Yel eser yaprakların bazı yaprakları dökülebilir ama temel sağlamsa kök sağlamsa hiçbir şey olmaz.»

Ecevit AP Lideri Demirel'in hesap sormaktan bahsettiğini söylemesek bu konuda da şunları söyledi:

«Ziyetla kendisinden 18 milyar dolar dış borcun hesabını ver meldir. Türkiye'de yeteri kadar gerilim vardır, fenn artırmak istemiyorum ama ge lip burajarda bize hesap ver sin diyenler kendileri hesap vermekten kaçmasınlar. Eğer mertse, yakınlarının, akrabalarının, bakanlarının hesabını versin. Bunların hesabını vermeden gelip bizden hesap soracak, bizim alımımız açıktır.»

Ecevit daha sonra Seydişehir ve Beyşehir'e geçerek bu ilçelerde de konuşmalar yaptı.

SEYDİŞEHİR KONUŞMASI

CHP Genel Başkanı Ecevit kötü davranmaya başlayan ve kötü davranmaya devam ederek tek büyük kalabalık Seydişehir'de buldu. Binlerce maden işçisinin, ilerici, de-

Devamı Sa. 7. Sü. 5'de)

Onger, faşizme karşı hareketsiz kalanları suçladı

İstanbul (Politika) — İstanbul bağımsız senatör adayı Bakiye Beria Onger faşist tehlikenin ulaştığı boyutlar karşısında hareketsiz kalanları suçladı ve «Faşizm gözü sözlerle, nutuklarla değil, yığınların karşı koymasıyla önlenebilir» dedi.

Bakiye Beria Onger'in dün yaptığı basın açıklaması aynen şöyle:

«Adana'da birçok faşist katillerin yakalanmasını sağlayan Emniyet Müdürü'nün önceki gün MHP'li faşistlerce öldürülmesi, faşist tehlikenin ulaştığı boyutları ve hükümetin gerekli önlemleri almamakta direnmesinin doğurduğu sonuçları bir kere daha gözler önüne sermiştir.

Adana Emniyet Müdürü günlerce önceden MHP yöneticileri ve gazeteleri Hergün tarafından yokedilmesi gereken bir hedef olarak göstertimiş, faşist cinayet şebekelerine talimat verilmiştir. Faşist hareket pervasızca cinayetlerini sürdürmektedir.

İşçi sınıfımız bu tehlikeyi defalarca göstermiştir. Hükümet ve CHP yöneticileri kısır hesaplarla bu uyarılara kulaklarını tıkamıştır. Faşistler ayrı gün CHP'li Urfa ve Bitlis belediye başkanlarını da öldürmeye teşebbüs etmişlerdir. Gerçekleri hâlâ görmek istemeyen aralarında TÖB-DER Genel Başkanı'nın da bulunduğu 7 kişi ise cıkarılıklarını ilk mahkemede ilk sorgularının yapılmasından sonra sahıverildiler. TÖB - DER'in Bursa Vali Vekili ve Emni-

(Devamı Sa. 7, Sü. 4'de)

Yarımca Belediye Başkanlığını CHP aldı

Yarımca (THA) — Kocaeli'ne bağlı Yarımca'da, dün yapılan Belediye Başkanlığı seçiminı CHP adayı Hüseyin Avni Şirin, AP'li rakibini 511 oyla geçerek kazandı.

İlçe Seçim Kurulundan alınan bilgiye göre, seçimde, CHP adayı Hüseyin Avni Şirin 5576 oy alarak Başkan seçilirken, AP adayı Alaattin Şener 5065 oy toplayabildi. Buna göre, CHP adayı Hüseyin Avni Şirin, Yarımca'nın yeni Belediye Başkanı oldu.

1977 yerel seçimlerinde, Yarımca Belediye Başkanlığını AP adayı Alaattin Şener kazandı. Ancak, Yarımca Belediye Başkanı Alaattin Şener, daha sonra yasal yollardan düşürüldü. Yüksek Seçim Kurulu da, Belediye Başkanlığı seçiminin yenilenmesine karar verdi.

"Ara rejim,,den sonra şimdi de "Ara hükümet,, formülü gündemde

Ankara (ANKA) — Son günlerde terör grafiğiyle hükümetten istifalar arasındaki paralellik konusunda başkent siyasal kulislerinde tartışmalar yapıldığı bildiriliyor.

Çukurova Üniversitesi Rektör Vekili Profesör Fikret Önsal ile Adana'da 6 öğretmenin öldürülmeleriyle sonuçlanan terör eyleminden bir gün sonra Başbakan Yardımcısı Faruk Sükan'ın, Adana Emniyet Müdürü Cevat Yurdakul'un katledilmesi, Urfa Belediye Başkanı Ferdun Yazgan'ın ağır yaralanmasıyla sonuçlanan son kanlı olaylardan sonra da İmar ve İskan Bakanı Ahmet Karaaslan'ın hükümetteki görevlerinden istifa etmeleri siyasal kulislerde «dikkat çekici» gelişmeler olarak nitelendiriliyor.

Bu arada, yurdun çeşitli yerlerinde terörle ilgili yeni ihbarlar alınması ve hükümetten yeni

Dev. Sa. 7. Sü. 1'de)

'Hergün, yeni hedefler göstermeyi sürdürüyor

● MHP yanlısı gazetede emniyet müdürlüğü afama şubesinde çalışan ilerici polislerin adları veriliyor

MHP milletvekili Kabadayı'nın toplantısında 1 kişi öldürüldü

Konya (AA) — MHP

Okurlardan Politika'ya

Yol-iş'in kestiği yüzde 4 ler, onu «Patron» etti

Maden-İş Sendikasının 1977'de aylarca süren, büyük greviyle dize getirdiği MESS, İstanbul Bayram Gazetesine verdiği «Bayram Kutlama Ilanı»nda şu cümleleri kullanmaktadır: «MESS olarak camlarımız fabrikalarında ve işyerlerinde çalışanların ve bütün milletimizin bayramını candan kutlarken yurttaşlarımızın bir an önce emniyet ve huzura kavuşma ve ekonomik sıkıntılardan kurtularak yüzlerinin gülmesini isteriz... Pahalılığın önlenmesi, işsizliğe çare bulunması, üretimin artırılarak pahalılık ve yokluğun önlenmesi, yeni büyük yatırımların gerçekleştirilmesi, milletimizin arınlanan refaha kavuşturulması, ancak ve ancak: teşebbüs hürriyetine, fikir hürriyeti kadar saygı gösterilmesi ile mümkün olacaktır» diyerek, çiftçi, esnaf, tüccar, hizmet erbabı ve sanayicisine çağrı yaparak, açlık, fakirlik ve işsizlik gelecekte «itiraf» edecekleri ve herşeyi devlet eliyle yapmaya yönelen zihniyet olduğunu ilan etti.

Burada; MESS'in söylediği gibi hayat pahalılığının, işsizliğin nedeninin emekçi sınıflar olmadığı; Türkiye'de sayısı dolu varlığını «sömürüye» hissettiren ve yatırımları engellenmeyen «Hür Teşebbüs» kadar, «Fikir Hürriyeti»nin 141-142. maddeleri var olamayacağını, bunalımların fatoşasını; emekçilerin; sırtına, «Vatan, Millet, Sakarya»ya «fedayı»yla çıkarılmak istendiğini tartışmayacağım. Çünkü bu ilanın her cümlesi emekçi yığınlara bir hakaret ve üzerinde sayfalarca yorum yapılabilecek nitelikte.

Tüm sayı ve işçi sınıfının can düşmanı, MESS verdiği bu ilanda, Türk-İş'e bağlı YOL-İŞ Sendikasının kendisine bağlı YSE, BAYINDIRLIK, KARAYOLLARI, DLH işçilerinden kestiği aidatlar ve onu «HOLDİNGCİLİĞİ»; mesleki edinmek için üye işçilerden sırla her ay 1/Ilma uygulanarak «İş Riskini Karşılama, Sosyal Karşılama, Birkittirme ve Yatırım Fonu» adı altında kestiği, İçinin aktiveri vardır. Her ay, her üyeden kesilerek açılıça sömürülen bu yüzde 4'ler YOL-İŞ yöneticilerinin kasalarında nüfuzunu ilerye bulmuş ve bunlar, «SERMAYE» olarak çeşitli işyerlerinde yüzde hisselerle katılmalarak, İşveren durumuna düşülmüştür. İşçi sendikası nasıl İşveren olur demeyin. Olur, olur da bir de emekçi yıldızların düşmanı MESS'e de üye olur. Evet, Türk-İş'e bağlı YOL-İŞ Sendikası, MESS'e üye olduğuna göre o da bu bayram ilanına İşveren olarak katılıyor ve diyor ki: «Hayat pahalılığının, işsizliğin nedeni, bana bağlı olan emekçilerdir...» Amaç, diğer taraftan kendi üyelerinin pahalılıktan ezildiğini ve sözleşmelerle zam istediğini söylüyor. YOL-İŞ Sendikası burada bir çelişkiyi yaratıyor. Diğer taraftan da Bursa'da MAYSAN AŞ İşyerinde, sınıf ve kitle sendikasıyla yapılan T. Maden-İş Sendikası'nın karşısına İşveren olarak çıkıyor. Ve MAYSAN AŞ İşyeri sermayesini yatırım yapılıp tek İşveri değil. BAYSİN-İŞ Sendikası'nın 1979 Haziran sayısında «Zorunlu Tasarruf» adı altında kesilen yüzde 3 ve yüzde 4 ve 200.000.000 TL'yı aşan «Sosyal Fonlar.»

1. ÇİNKUR: Çinko-Kurşun San. Aş sermayesi: 600 milyon TL. YOL-İŞ FON HOLDİNG İSTİRAKİ: 37.185.000 TL. Alman ve Kanada tekellerinin güdümünde ve YOL-İŞ' in hisse yüzdesi: yüzde 5.

2. MAYSAN: Makine ve Yedek Parça Sanayii ve Ticaret AŞ sermayesi: 30.000.000 TL. YOL-İŞ FON HOLDİNG İştirakı: 11.028.000 TL. İmalatların patenti, İngiliz patenti ve Amstrong Patents Co. İsimli çok ulusu şirket. YOL-İŞ FON HOLDİNGİ'nin hisse yüzdesi: yüzde 5.

3. ANKON: Ambalaj Kutu ve Kapsül Sanayii AŞ sermayesi: 50.000.000 TL. YOL-İŞ FON HOLDİNG İştirakı 28.970.000 TL.

4. KARSUSAN: Karadeniz Su Ürünleri Sanayii AŞ sermayesi: 45.000.000 TL. YOL-İŞ FON HOLDİNG İştirakı: 9.000.000 TL. İşyerlerine sermaye olarak yatırılmaktadır.

YOL-İŞ Sendikası burada bir çelişkiyi yaratıyor. Diğer taraftan da Bursa'da MAYSAN AŞ İşyerinde, sınıf ve kitle sendikasıyla yapılan T. Maden-İş Sendikası'nın karşısına İşveren olarak çıkıyor. Ve MAYSAN AŞ İşyeri sermayesini yatırım yapılıp tek İşveri değil. BAYSİN-İŞ Sendikası'nın 1979 Haziran sayısında «Zorunlu Tasarruf» adı altında kesilen yüzde 3 ve yüzde 4 ve 200.000.000 TL'yı aşan «Sosyal Fonlar.»

1. ÇİNKUR: Çinko-Kurşun San. Aş sermayesi: 600 milyon TL. YOL-İŞ FON HOLDİNG İŞTİRAKİ: 37.185.000 TL. Alman ve Kanada tekellerinin güdümünde ve YOL-İŞ' in hisse yüzdesi: yüzde 5.

2. MAYSAN: Makine ve Yedek Parça Sanayii ve Ticaret AŞ sermayesi: 30.000.000 TL. YOL-İŞ FON HOLDİNG İştirakı: 11.028.000 TL. İmalatların patenti, İngiliz patenti ve Amstrong Patents Co. İsimli çok ulusu şirket. YOL-İŞ FON HOLDİNGİ'nin hisse yüzdesi: yüzde 5.

3. ANKON: Ambalaj Kutu ve Kapsül Sanayii AŞ sermayesi: 50.000.000 TL. YOL-İŞ FON HOLDİNG İştirakı 28.970.000 TL.

4. KARSUSAN: Karadeniz Su Ürünleri Sanayii AŞ sermayesi: 45.000.000 TL. YOL-İŞ FON HOLDİNG İştirakı: 9.000.000 TL. İşyerlerine sermaye olarak yatırılmaktadır.

YOL-İŞ Sendikası, tekellerle elele, sermaye olarak yatırım yapıştı «Sosyal Fonlar»la bu İşyerlerinde çalışanlara sendikalaşma hakkı tanımamakta, lokavt uygulamakta, gerçek İşveren ve esaru yüzünü ortaya koymaktadır.

Kendi İşveri, YSE, BAYINDIRLIK, DLH, KARAYOLLARI-İŞ'lerinin aktiverlerini, yatırım yaptığı ortağı olduğu bu İşyerlerindeki İşçilere «HASKI ARACI» olarak kullanma yet kisini kendisinde bulmaktadır.

MAYSAN AŞ İşyerinde bir emekçi, T. Maden-İş Sendikasına üye olan İşçilere kanunsuz lokavt uyguladığı gibi, daha önce ANKON TAŞ'de 60 İşçi sendikalaşma nedeniyle İşten atılmıştır. Başka İşkollarındaki İşçilerin sömürülmesine göz yuman, en demokratik haklara dahi saldırmaya karşı çıkan YOL-İŞ Sendikası'nın Holdingçiliğini yıkacak ve bayındırlık İşkolundaki İşçilerin kanını emen sarı sendika zincirini kıracak olan güncel görev, bu İşkolundaki kısır siyasi çekişmelerli ve kartvizitçi hizmet bir yana bırakarak, sınıf ve kitle sendikacılığını bu İşkolunda hayata geçiren sendikanın catısı altında birleşerek, daha fazla sömürülmeye son vermektir.

Yolsa, YOL-İŞ bir İşçesi olarak MESS'le birlikte, ste YSE, BAYINDIRLIK, DLH, KARAYOLLARI İşyerlerinde çalışan İşçilerden kestikleri milyonlarca liralarla, bunalımların yükünü yine size yükleyecek olan bu zamlarına karşı çıkacak, sınıf kardeşlerimizin çeşitli demokratik mücadelelerini yıldırmakta kullanacaktır.

NİMET ALTINKAYNAK
ANKARA

ürün yayınları

MHP KAPATILSIN! CAN GÜVENLİĞİ SAĞLANSIN!

● HABER ● YORUM ● İNCELEME DİZİSİ 4

TKP MK Genel Sekreteri İ. Bilen'in TKP'nin Sesi Radyosuna verdiği demeç ● «Bir Broşür Üstüne» ● Savaşkan Kadro ● CHP ve Eylem Birliği ● TKP 59 Yaşında ● MHP Kapatılsın! Can Güvenliği Sağlansın! ● Halkın Can Güvenliği ● AŞKOM: Faşizmin Mehmet Kökleri, Komünizm'de Faşizm Tartışması, Günümüzde Faşizm, Latin Amerika'da Faşizm, Avrupa'da Neofaşizm, Türkiye'de Faşizmin Kaynakları, Faşist Tırmanışın İki Aracı: Terörizm ve Sosyal Demagoji, Faşizme Karşı Birleşik Savaşım, Birleşe Önemli Nokta ● 14 Ekim Seçimleri Üzerine ● Bakiye Beria ONGER'in Çağrısı ● DERİNLEŞEN BUNALIM KOŞULLARINDA SENDİKAL SAVAŞIM: Sendikal Birlik ve Sendikal Savaşımın Önemi, Sendikal Harekette Bugünkü Durum, Bağımsız Sendikalar, MİSK, Türk-İş, DİSK, Toplusözleşmelere Giren İşçi Sayısı ve İşyerleri, Sendikal Eylem Birliği, Toplusözleşme Yılında Bazı Önemli Sorunlar ve Yanlış Eğilimler ●Sıkıtlanmanın Yaratmın Perde Arkası (BILDERBERG KULÜBÜNÜN ESRARI) ● Irkçılığa, Sömürgeciliğe, Yeniosmürgeciliğe Karşı Sonuna Dek Savaş! ● Devrimci Durum ● DÜNYA KOMÜNİST VE İŞÇİ PARTİLERİNDEN-HABERLER: SSCB ve Macaristan Partisi ve Hükümet Delegasyonlarının Görüşmeleri, ABEK MK'nın 13 Haziran 1979 Tarihli 3. Olağan Plenum Kararları, Fransız Komünist Partisi'nin 23. Kongresi, Brezilya Komünist Partisi MK Genel Sekreteri Luiz Carlos PRESTESle Röportaj ●

Fiyatı : 35 Lira

Türkiye Dağıtımı : TEMEL DAĞITIM

FORUM

Teknik eleman direnişi ve önümüzdeki görevler

Teknik elemanların 1 günlük direnişi, devrimci sürecin hızlı gelişliği, yığın eylemlerinde kabarma eğiliminin arttığı, yığın eylemlerini başa alma ve yaratıcı bir biçimde uygulama zorunluğunun öne çıktığı bir dönemde gerçekleştirildi. Teknik elemanların direnişi, tüm tabanın güvenini kazanmış ortak bir önderlik altında vakıcı istemlerine eğilinen yığınların, savaş içine daha koleay çekilebileceklerini gösterdi. Ulusal demokratik güçlerin eylem ve cephe birliği açısından yeni olanakları doğurdu. İlerici-devrimci teknik eleman hareketine deneyim kazandırdı. Tüm demokrasi güçlerinin ortak bir kazanımı oldu.

Ali SAVAŞÇI

Geçtiğimiz 19 Eylül günü, ülkemizde sınıf savaşımı açısından yeni bir olay yaşadık. 100 binü aşkın mühendis, mimar ve teknik eleman, TMMOB'nin çağrısına uyarak kol sınıfının, diğer emekçi kesimlerin somut dayanışmasıyla birlikte bir günlük uyarı direnişi yaptılar ve iş bıraktılar. Kamuoyunda geniş yankı uyandıran bu eylemin değerlendirmesini yapmak, sonuçlar çıkarmak ve ödümüzdeki görevlere başlamak, demokrasi güçleri açısından büyük önem taşıyor.

Geçmişin tuzu kuru, ayrıcalıklı, karnı tok teknik elemanlarına böylesi yığın eylemlerine cesaret nedir? Öncelikle bilimsel-teknik devrimin, ülkemizde 1965'lerde hızlanan tekelleşmenin derin etkilerini görüyoruz. Bu durum, teknik elemanlarda yoksullaşma, ileretti köle olma sürecini hızlandırmış, tekeli burjuvazinin çıkarları doğrultusunda getirilen personel kanunlarıyla bu kölelik politikalarımıştır. Bugün artık holdingler, anonim ortaklıkları başına kurulanların dışında geniş bir teknik elemanı kitlesi, halkımızın bir parçası olarak emekçi durumundadır. Büyük çoğunluğu metalürji, maden, petro-kimya, demir çelik gibi üretimin candamarlarında emekçi olarak çalışmakta, İşçi hareketinden etkilenmekte, sınıf savaşına doğrudan katılmaktır. Yine önemli bir bölümü DSİ, YSE, TCK gibi kamu kuruluşlarında, tarım, orman müdürlüklerinde İşçiler açısından, demokratik İşçiyi hareketini etkilemekte, İşçi köylü bağlaşığı yolunda çaba harcamaktadır. Yani teknik elemanlardaki İşçileşme süreci, İşçi sınıfının sendikal ve politik hareketindeki hızlı gelişmeyle de birleşerek onların İşçi sınıfının bağlaşıklarından biri olma konumunu güçlendirmektedir.

Bugün ülkemizde giderek derinleşen ekonomik-politik bunalımın sonuçları ortadadır. CHP sağ kanat yönetimini izleyen ilkçi tekeci burjuvazinin istekleri doğrultusunda Amerikancı, NATO'cu bir politika izlemesi, İMP'nin istemlerine boyun eğmesi, emperyalist bağımlılığı pekiştirmiştir. Bu politikanın bir sonucu olarak ülkemizde izlenen sıkıyönetimcilik, demokrasi güçlerinin sesini boğma, faşist hareketin üzerine gelme, İşçi ücretlerini dondurma, zamlar, devaluasyonlarla halkımızı daha yoksul yaşamaya mahkum etme politikası bunalımı artırmak ta, kalıcılaştırmaktadır. Bunalımın yükünü halkımızın üzerine yükleme politikası, teknik elemanları da doğrudan etkiledi. Birakamın mesleki gelişmeyi, sosyal gereksinimlerini karşılamayı, kazançlarını bize zor doyuracak ücretlerle yaşamak sorunda bırakıldılar. 100-1000 TL. arası gülünç yan ödeme artışlarıyla avutulmak istendiler. Yerli yabancı tekellerce halkımıza yararına çalışma olanakları engellenen insanlar durumuna getirtildiler. Politize olma süreci hızlandı. İşçi sınıfının savaşlarından dersler çıkardılar. Eşit İşe eşit ücret, İşçi memur ayırımına son, grevli-toplu sözleşmeli sendikal haklar gibi istemlerinin, ancak yığın eylemleriyle, savaşlarak kazanılacağını, kökü çözümlerin ancak İşçi sınıfımızın ve halkımızın kendi iktidarını kurmasıyla mümkün olacağını kavradılar. Bir günlük uyarı direnişine böylesi kişilarda geldinl.

Teknik elemanların 1 günlük direnişi, devrimci sürecin hızlı gelişliği, yığın eylemlerinde kabarma eğiliminin arttığı, yığın eylemlerini başa alma ve yaratıcı bir biçimde uygulama zorunluğunun öne çıktığı bir dönemde gerçekleştirildi. Gerçekten görkemli ve yığınsal bir direnış oldu. Bu direnış, yığınlara ve yığın eylemlerine güvenmeyenlerin, günümüzde yığın eylemlerinin önemini kavrayamayanların hayretleriyle, şaşkınlıklarıyla karşılaştı. Yığınların içinde çalışan, onların nabzını yakından dinleyen ve yığın eylemlerini temel savaşım biçimi olarak saptayanları ise doğruladı.

Direnişin böylesine görkemli niteliği ve yığınsal olmasının bir nedeni kuşkusuz bunalımın sonuçlarının teknik elemanlarda doğurduğu savaşım istemiydi. İkincisi ve daha önemlisi, İşçi sınıfı hareketinin öteden beri yinelediği, ama bazı kafalarda hâlâ yerleşmemiş olan güç-eylem birliği ve güvenliği öndertlik sorunlarının hayata geçirilmesiydi. Bu konunun üzerinde gerçekten durmak gerekiyor. Eylem, TMMOB'nin yapısı gereği gündüz değil, zorunlu olarak birarada bulunan, ama bu eylem özelinde tüm konularda tamamen anlaşabilen, çeşitli politik yoğunlukların, sosyalistlerin devrimcilerin, ilerici-yurtseverlerin ortak önderliği altında gerçekleştirildi. Bu güvenlik önderlik yoğunluklarını sosyalistlerin, demokrasi güçleri açısından büyük önem taşıyor.

Bir günlük uyarı direnişi sırasında, teknik elemanlarda ekonomik istemlerin politik istemlerde bağlanması eğiliminin güçlendiği gözlendi. Sorunların çözümünü devlet babayı et sıcağıyla, ya da müteşaların daha iyi çalışmasına bağlayan reformist görüşler, eylem içinde ufak etti.

Direnış, teknik elemanların daha değişik ve ilerî eylem biçimlerine hazır olduklarını gösterdi. İş bırakma eylemi sonunda PTT'lerin önünden Başbakan'a mektup atma biçiminde yapılan protesto eylemlerinin yığınsallığı, derenişin niteliği ve sı.. eylemlerle pekiştirilmesi istemleri, bunun somut ifadesi bir göstergesidir.

Diğer memurların ve İşçilerin ver yer eylemle katılmaları, İşçi sınıfının çeşitli kesimlerde dayanışmasını göstermesi, İşçi-memur bağlaşığı yolunda ileri bir adım oldu.

Direnış sırasında yapılan İşçi-yeri toplantılarında, «İşçi ya da diğer memur örgütlerinin niçin dogrudan katılmadıkları yönündeki» gerek teknik elemanlardan, gerekse diğer çalışanlardan gelen sorular, hem ortak eylemler doğrultusunda tabandaki bilinclenmeyi, hem de eylemin eksik yönünü gösterdi. Yani, sorunları özünde aynı olan tüm çalışanların ve örgütlerin birlikte kaçınılmaz olan yığınsal savaşımı zorunluğu, tabanın istemiyle bir kez daha görüldü.

Eylemin getirdiği bir diğer önemli sonuç ta, son birkaç yıldır kamuoyunda sayginlığını yitirmeye başlayan TMMOB'nin, üzerindeki ölü toprağını atması, tabanın güvenini ve eski saygınlığını kazanmaya başlamasıdır. Ülkemizde demokrasi örgütlerde, örneğin DİSK ve TÖB-DER'de gösterilen yönetim bunalımlarının demokrasi kavgasında açtığı yaralar gözönüne alındığında, bu olgu büyük önem taşımaktadır. Demokrasi güçleri TMMOB'nı kazanmıştır ve umarız ki, DİSK ve TÖB-DER gibi örgütlerimizdeki yönetim bunalımları da aşılacaktır. Ki bu doğrultuda önemli gelişmeler gözlüyoruz.

Sonuç olarak söylemek gerekirse, teknik elemanların direnişi, tüm tabanın güvenini kazanmış ortak bir önderlik altında yakıcı istemlerine eğilinen yığınların, savaş içine daha kolay çekilebileceklerini gösterdi. Ulusal demokratik güçlerin eylem ve cephe birliği açısından yeni olanaklar doğurdu. İlerici-devrimci teknik eleman hareketine deneyim kazandırdı. Tüm demokrasi güçlerinin ortak bir kazanımı oldu.

Herşeye karşın, teknik elemanların görevi 1 günlük direnişle sona ermemiştir. Kendilerini emperyalizme, tekellere, faşizme ve sevemizme karşı umm soluduğu bir savaşım bekliyor. Bunun için İşçi sınıfının savaş yolunda kenetlenmek gerek. İşçi sınıfının savaş yolunda kenetlenmesi ise, eylem alanlarında birlikte olmakla, İşçi sınıfının savaşımına en görkemli dayanışmayı sunmakla olmakıdır. Ömündüzdü ki TÜRK-İŞ'li, DİSK'li, Başbakanlık sendikalı 500 bin İşçiyi kapsayan toplu sözleşmeler ve politik savaşımın zorunlu olarak kavranıldığı sarı sendikalar, bu dayanışma için somut alan lardır. Gerek mühendislerl, mimarları, teknik elemanları; gerekse üst örgütümüz, TMMOB'nı bu alanlarda bekleyen önemli görevler var. Teknik elemanlar olarak toplu sözleşmelerde ve ara sözlemlerde ne yapabiliriz sorusunun yanıtını bir başka yazıda aramak üzere, elimizden baydı dayanışmaya diyorum.

Politika'DAN MEKTUP

Teknik mi, ideoloji mi?

BU SATIRLARIN yazıldığı sırada (29 Eylül Cumartesi) telekaler cılğınca çalışıyor. Telefonlar ha bire çalıyor. Yazişleri masasına düşünmüş öteşinde bir haber akışı var. Bir kaç örnek erdoğulum.

ADANA'DA polisleriyle hemen tümü İşçi durdurdular ve «faşist paşa istifa» sloganlarıyla gösteri yapıyorlar. Adana'daki cankırımnın başlıca sorumlusunun Sıkıyönetim Komutanı ve MHP olduğunu haykırıyorlar. Burada'da mahkeme kararına rağmen ertelenen TÖB-DER mitinginin yapılacağı Atatürk Stadyumu dündeki olanda. İçindorma Komutanlarına dayı eğiliyor. İmar ve İskan Bakanı Ahmet Karaaslan istifa etti. Mamak Cezaevi'nde bazı tutukluların «açlık oluğu» bildiriliyor. Urfa'da Belediye Başkanına saldırnın sorumlusu olarak 62 kişi gözaltına alındı. 62 kişiden biri de AP'li Belediye eski Başkanı. Isparta' da komandolar bildiği yayınlıyor, dört öğretmenin adını vererek cihad cağnları yayınlıyorlar. Ecevit Konya'da konuşuyor. Demirel Doğu Anadolu'da. Türkeş İstanbul'da. Üsküdar Alanı'nda iç savaş eğilikleri artıyor. TSİP ile İstanbul bazmaz sendika oldu. Bakiye Beria Onger eylem birliğinin ilk somut adımını attılar ve ortak bir basın açıklaması yayımladılar. Açıklamanın İçeriği, yılların kördüğüşünü çözümleyecek somut adımların müjdelerini taşıyor. BANKSEN Genel Başkanı Metin Denizmen yargıç karşısına çıkıyor. Sıkıyönetim'in Mamak Tutukevi'nde tekletiliyor. TÖBANK'ta rezil bir tasfiye sürüp gidiyor...

BU SAYDIKLARIMIZIN her biri tek başına bir gazetenin «manşet»ini oluşturabilir, İç sayfalarında sütunlar ve sütunlar doldurabilir.

İŞTE bu noktada zamana karşı, teknik yetersizliğe karşı Politika'da amansız bir yarışı sürüp gidiyor. Adana'dan tele-fax ile fotoğraf getirtme olanağımız yok. Getirteck de baskı sistemimiz fotoğrafları perisan mürekkep lekelerine dönüştürüyor. Yurdun dört bir yanı ile telekes bağlantımız yok. Taşra it ve ilcelerinde görev yapan arkadaşlarımızın mesleki deneyimleri oldukça yetersiz. Bu denli hızlı bir haberleşmenin (telefon, teleks, telgraf) faturası, mütevazı bütçesiyle Politika'yı zorlayacak. Kendisine ait bir rotatifi olmayışından, olayların gelişiminin oldukça gerisinde kalarak gazeteyi baskıya hiçbir sorun yaşamadan yetiştiriyor. Ve bu durumda bu koşullarda sürüyor. Ama Politika bir kez daha sonra baskıya girmek zorunda. Matbaa ile anlaşmamız böyle.

POLİTİKA görevlilerini kahreden bu teknik olanaksızlıklar yumağından, Politika ekonomiz o ki gelye yıkılmamın ölçüyor. Kitlelerin sesi, sözü olmak: kitlelerin istekleri doğrultusunda yayın yapabilmek, yayın hatkımızın, kitlelerin demokrasi savaşımının bir silahı haline getirebilmek demek. Yani ideolojik tutarlılık demek.

DOĞRUDUR, Politika'nın kendi matbaası yok. Politika'nın baskı-dizgi sistemi oldukca geri bir teknolojiye dayanıyor. Politika'nın haberleşme olanakları pek sınırlı. Politika'nın parasal kaynakları pek kısıtlı. Politika'nın baskı sıqatleri alabildiğince olumsuz...

ANCAK Politika dayandığı tek silahı ile, İşçi sınıfının ideolojisi ile donanmış. Bu silah, tekniğin de, teknolojinin de dayatmalarını kırabiliyor.

BELİRLEYİCİ olanın ideolojik tutarlık, ideolojik dostünlük olduğu bir kez daha kanıtlanıyor ve

BU HAFTAKİ sohbette «öğündüğümüz» ileri sürülebilir. Eyst çıkıyoruz, sımsıkı bağlı olduğumuz ideolojimizle, İşçi sınıfının ideolojisiyle öğünüyoruz.

Haftaya yeni bir sohbette buluşmak dileğiyle...

Emekçi Halkımıza!..

Tekelci sermayenin dayattığı hayat pahalılığı, altında ezilen, yoksullaşan İŞÇİLER, MEMURLAR, ZANAATKARLAR, tüm EMEKÇİLER! Yarınından kuşkulu, can güvenliğinden yoksun

GENÇLER!
«Evlat acısına son» diyen ANALAR, emperyalist dayafmalara HAYIR diyen İLERİCİLER, YURTSEVERLER!
Parlamentoda sizlerin sesini yükseltmek için 14 Ekim ara seçimlerinde BAĞIMSIZ SENATÖR ADAYI oldum.

Ülkemizde yaşanan ekonomik, toplumsal, politik bunalımdan İşçi Sınıfının Örgütlü Gücünün gösterdiği çıkış yolunu duyurmak için aday oldum. Çıkış yolu, ULUSAL DEMOKRATİK GÜÇLERİN CEPHE ve EYLEM BİRLİĞİ'yle gerçekleşecek olan, sosyalizme açılan İLERİ DEMOKRATİK DÜZEN'dir.

Sizleri faşizme, gericiliğe, tekellerle uzlaşmaya, sahte umutlara karşı İşçi sınıfının yükseltiği BAĞIMSIZLIK, BARIŞ, TOPLUMSAL İLERLEME ve SOSYALİZM bayrağı altında dayanışmaya çağırıyorum.

BAKİYE BERİA ONGER
İstanbul Bağımsız Senatör Adayı

BAĞIŞ KAMPANYASI HESAP NO: 107161/2
Yapı ve Kredi Bankası Beyoğlu Şubesi
İstanbul / Türkiye

BULMACA

SOLDAN SAĞA: 1) Cuma günü faşistlerin kurşanlarına hedef olarak ölen, Cevza adlı, Adana'nın demokrat emniyet müdürü. 2) Firsat buldukça ötebere! aşrana anlamındaki deyim - Uzaklık işareti. 3) Psikoloji. 4) Bütün, her (İngilizce) - Bıraksan. 5) Nazi Almanyasındaki faşist milislerin kısa adı - Bir dama. 6) Tersi, yar geniez! Kurnuz. 7) Tersi, ün, şöhret - Tersi, bir şeyin yanına ilave yapmak. 8) Büro, İşyeri - Bilinmeyen tarih - Bir hayvanın lakabı. 9) «Gereken parayı sağlamak için malını elden çıkarma» anlamındaki deyim. 10) Genel Kâtip.

YUKARDAN AŞAĞI: 1) Stefanos adında, «Age-İlişmişlik Sürecinde Türkiye» adlı yapıtın yazarı. 2) Yüce - FKÖ'nün lideri. 3) Tersi, sonra (eski dil) - Birim. 4) Film seslendirme İşi - Gizli bilgi. 5) Gösterden alma - Mektup dipnotu. 6) Köle, karavaş - Tersi yel yapımında kullanılan siyah renkli bir madde. 7) Angola'nın kurtuluş mücadelesinde MPLA'nın karşısında yer alan ve yeniden örgüt - Tersi, bir erkek adı. 8) Sürgün yeri (eski dil) - Virgülün yerini tutan sözcük. 9) Tersi, gram - Tersi, bir büçük km. civarında bir uzunluk ölçüsü. 10) Savaşta kara, deniz ve hava kuvvetlerini emri altında tutan kumandan.

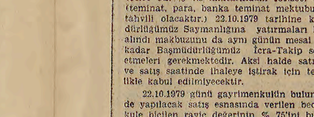

DÜNKÜ BULMACANIN ÇÖZÜMÜ:
SOLDAN SAĞA: 1) Ergönültaş. 2) Kalde - Orta. 3) Od - arıl. 4) nilmerK - Aş. 5) Oku - Kla - Ra. 6) Mambo. 7) ILB - Sosyal. 8) İadeli - nM. 9) Tayı - Tuva. 10) Amonyak - An.
YUKARDAN AŞAĞI: 1) Ekonomi - IA. 2) Radikalizm. 3) Gİ - Lumbago. 4) Ödem - Dün. 5) Ne - Ekose. 6) ARI - Olta. 7) Corka - Sirk. 8) Tri - Oy. 9) Atlar - Arya. 10) şA - Şarlman.

"Ara rejim"den sonra şimdi de

(Bastarafı 1. Sayfa'da)

olabileceği yolundaki söylentiler «endişe verici» bulunuyor.

14 EKİMDEN SONRA

Öte yandan 14 Ekim'den sonra yeni siyasal dönüşüm» ve «kurumsal düzenlemelere» gerekleştirmek amaçlıyor. Yeni bir siyasal kadrolaşmanın siyasal yaşamda ağırlığını duyurabileceği yolunda yorumlar yapılıyor.

"Hergün"

(Bastarafı 1. sayfada)

yardakçı ilişrinden oldukçuna bu kişilerin ücel olarak seçildiğini de ildda etti.

Bıçın gazetesinde tayin işlemleri Şube bildirdi. Bulişlerdir Özbayrakçı'nın POL-DER Ankara Şube eski Başkanı olduğu politik meslegdinden çıkartıldığı, daha son ara CHP hükümetiyle birlikte tekrar meslege alındığı bildirdiliyor ve partizanca uygulamalarını sorumlusu olarak gösteriliyor. Özbayrakçı'nın ordinu çalışan memurların adlarını veren Hergün gazetesi bu konuda ne kadar haklı olduğu Savaşı'nı daha önce 1 Mayıs 1977'de Taksim'de çıkan olı'larda yakalandıgımı ve «Ulusal Kurtuluş»ta bıktım» sözlerinin ne kadar doğrulu olduğunu ve gerçekleştiğini ortaya koyuyor.

Yeni siyasal kadrolaşma hareketinin «ara rejim»ge mininde değil, ara rükümet» formülüyle politik hedef arasdığına dikkat çeken gözlemciler, oluşturulmasına çalışılan hareketin parlamento içinde asgari 300 dolayında tarafar bulmasına ve var sayıldıgımı kaydediyorlar.

Tekeller Norveç'te kendilerine pazar arıyor

Ankara, (ANKA) — Norveç'e yeni ihraç olanaklarının araştırılması amacıyla, Odalar Birliği Başkanı Mehmet Ali Yalçın'ın da aralarında 13 kişilik bir ticari heyet dün Norveç'in başkenti Oslo'ya hareket etti. Özel sektör heyeti, bugün dün olduğu gibi hafta sonu sürecek olan bu ziyarette Norveç'de yapacağı görüşmelerde, bu ülkeye yaş sebze ve meyva, konfeksiyon, tekstil ürünlerinin başta olmak üzere çeşitli sanayi ürünlerini ihraç olanaklarını araştıracak ve bağlantılarını gerçekleştirecek.

Bu amaçla başkentte ve İstanbul İşçevrelerinde «liberal-Atatürkçü» çizgide bir siyasal kadrolaşma hareketi nin oluşmasına çalışılmalar yapıldığı öne sürülüyor.

ANKA muhabirinin çeşitli siyasal merkezler çevresinden, elde ettiği bilgilere göre, yeni siyasal kadrolaşmanın «partisi statüsünde olup olmayacası konusundaki tartışmalar da devam ediyor.

Ahnan bilgilere göre, yeni siyasal kadrolaşma hareketi nin hedefini «Atatürkçülük», «aşırı uçlara kar sıtlık», «yeni siyasal ve top lumsal düzgüsü»ne dayanan yeni bir kurumsal düzenlemelere» oluşturuluyor.

Bu gelişmeler doğrultusun da «devlet yönetiminin sivil iktidarlığının arttırılması ve yeni kurumsal düzenlemeler» devlet gücünün donatıl masa» amacının sağlanması gerektiği savunuluyor.

Yeni siyasal kadrolaşma hareketinin parlamento için de bu amaçlar doğrultusunda, çoğunluğunu AP ve CHP'lilerden oluşacak parlamentoya bu amaçlar dayanma zorunluluğundan da söz edilmekte.

Yeni siyasal kadrolaşma hareketinin «ara rejim»ge mininde değil, ara rükümet» formülüyle politik hedef arasdığına dikkat çeken gözlemcilerc, oluşturulmasına çalışılan hareketin parlamento içinde asgari 300 dolayında tarafar bulmasına ve var sayıldıgımı kaydediyorlar.

AP ve CHP GENEL MERKEZLERİ

Öte yandan özellikle AP ve CHP Genel Merkez çevrelerinde ise yeni siyasal kadrolaşma hareketi «sonuçsuz bir çaba» olarak yorumlandı.

AP Genel Merkez çevresi ri 14 Ekim sonrasının büyük bir ihtimalle Türkiye'yi tarihi hentki bell olmayan bir «erken seçim»e gö türeceği görüşünü taşırken, CHP cevreleri 14 Ekim sonucunun hükümet yönetiminde bir yapısal dönüşümü sağlayabileceği görüşünde olduklarını belirtiyor ve «14 Ekim seçim sonuçlarının CHP lehine gelişmesi halinde ayrıca erken seçim ve bu dönemde bir seçenek olması mümkün olabilir» şeklinde konuşuyorlar.

Hasköy

(Bastarafı 8. Sayfada)

gün yağıları, kuyruklarda gördün büyük bir kısmını yağ tıbı almak için geçiren analar, bacılar katıldılar, sorunlarını dile getirdiler. Kapalı salon toplantısının yapılacağı kahvenin dışına, «İşçi sınıfı partisi önder, adaymız Bakiye Beria Onger» yazılı pankart ve bildiriler gösterilerinin istemlerini dile getirdiler dövizler asıldı. Hasköy'lü bir genç toplantıda halk tür ütleri okuyarak katılıyor.

Seçim Komitesi görevlisinin konuşmaları ayakta dakkaklarak alkışlanıyor. Konuşmadan etkilenen yaşlı analar gözyaşlarını tutamıyorlar!..

Sözalan bir işçi tekellerin hunalımı; emekçilerin, İşçilerin sırtına yüklemek istediklerini, İşçilerin yasadışı bir semi olan Hasköy'de, yıl kunalıncaya dağılı bir çok so runların çözümlenmediğini, İşçiliğin, faşist saldırıların önünde sımsıkıdamın belirterek «Ne burjuvazinin kodaman temsilcisi AP, ne gerı ıi MSP ne tekellerin vurucu faşist gücü MHP ne de tekel lerıi uzlaşan emekçilere verdiği vaadleri yerine getirmeyen burjuva reformist CHP Hasköy'ün emekçileri hakkın dan oy isteyemez» diyor, tok ev güvenli bir sesle... İşçinin sözleri «İşçi sınıfı önder, adaymız Bakiye Beria Onger» «Sahte umutlara oy yok» bel gileriyle kesiliyor.

Yaşlı bir ananın konuşma sı salonda bulunanlar herkesi coşturuyor, duygulandırıyor. Mikrofonu alan yaşlı ana Ve sözle Özen «Okumam yazmam yok, ama ben bu yaşımda bildiğim bildiğim, gördüğümü söyleyeceğim. Binlerce kişi gibi ben de Anadolu'dan geldim. Vincimi satsız, susuz geçerkondularda geçtiryorum, bin lerce kişi gibi. Seçimlerden önce bize kömür vaad ediler, seçimden sonra evlerimiz ba sınıza yıkıldı. Yıllardır sandık başına gitmekten başka bir şey yapmadım. Akşamlara kadar kuyruklarda omur tükettiyorum... Dertlerimizi sorunlarımızı dile getirdiğim de ne kadar vaad ettiler. Ama bütün bunların nedenini nasıl mücadele edileceğini İKD'ye gitmeden önce bilmiyorum. İKD'ye gitmeyen bizlere yunca kendimi yeni doğmuş bir çocuk gibi gördüm ve bü tün bu olanlara karşı örgütlü bir şekilde karşı çıkmaya başladım. Okula giden çocuklarım var. Akşamları görürüm yolda, yavrularımın basına bir şey gelir endişesi içinde yaşıyorum. Çocuklarımızın dilidürülmesini istemiyorum. İşte sorunlarımızı sesimizi yükseltiği için ev lat acısına son dediği için binlerce kişi gibi ben de oyu nu Bakiye Beria Onger'e ve receğim.»

Tam bu sırada salonda kı lakları sağır edercesine bir alkış tufanı kopuyor. Toplan tıya katılan İşçi ve emekçiler. Vesile ananın sözlerini pekiştiriircesine «İşçi - köylü elele,

TRABZON'A TEK GOL YETTİ: 1-0

HAKEMLER: Emin Tuncali, Ahmet Koçoy, Mustafa Öney.

TRABZONSPOR: Şenol — Turgay, İsmail, Hüsnü, Mustafa — Selahattin, Güngör, Yaşar — Galip (Hüseyin), Tuncay, Cemil (İskender).

ALTAY: Alptuğ — Sabahattin, Zafer, Kemal, Bilal — Nevruz (Arda), K. Mustafa, Şeref — Mithat (Ahmet), Murat, B. Mustafa.

Gol: Dakika: 31 Cemil

F. BAHÇE G. ANTEP'E YENİLDİ: 1-0

HAKEMLER: Müşfik Talas, Aykut Akkor, Oktay Sillelioğlu

GAZİANTEPSPOR: Yaşar — Ünsal, Fatih, Hayri (Nuretin) — Tuğrul, Hüseyin, Sami, (B. Hüseyin) — Ahmet Murat, Erdal.

FENERBAHCE: Adem — Emin (Ali Kemal), Erol Cem, Yenal — Zafer, Önder, Selçuk — Tuna, Yaşar, B. Mehmet (Raşit).

Gol: Dakika: 7 Murat

Zonguldak avantajını iyi kullandı: 1-0

HAKEMLER: Halit Tankut, Sedat Kant, Birol Merih

ZONGULDAKSPOR: Birol — Şükrü, Volkan, Muammer, Sinan (Ayhan) — Hamdi, Reşit, Sadık — Ömer, Ersoy, Varol.

ADANASPOR: Malik — Şevket, Mustafa, Halis, Timuçin — Vedat, Ali Rıza, Gani — Öner, Selahattin, İrfan,

Gol: Dakika: 49 Hamdi (Penaltıdan)

Göztepe Kayseri ile puanları paylaştı: 1-1

HAKEMLER: Hilmi Ok — Mehmet Gökman — Cumhur Demir.

GÖZTEPE: Cevdet — Erhan, İsmail, Kenan, Sadettin — Doğan, Kazım, Mehmet — İbrahim Sadullah, Kadir (Mehmet)

KAYSERİSPOR: Ali — Sefer, Giyasi, Enver, Metin — Erhan, Cengiz, Ceki — Mustafa, Ertan (Erol), Yılmaz (Murat)

Gol: Dakika: 32 Sadullah, Dakika: 40 İsmail (Kendi Kalesine)

Şeren dopingi G.Saray'a bir puan getirdi :1-1

HAKEMLER: İhsan Türe, Ekrem Yenci, Oğuz Özden

DİYARBAKIRSPOR: Ahmet — Oktay, İhsan, Sedat, Vahdet (Suat) — Ayhan, Ergün, Hüseyin (Fehmi) — Metin, Reşit, Vehbi.

GALATASARAY: Eser — Müfit, Güngör, Fatih, Erdoğan — Cüneyt, Gürcan (Mustafa), Orhan — Öner (Metin), Gökmen, Kemal.

GOLLER: Gökmen (Dak. 6), Oktay (Dak. 26)

GENÇLER: Diyarbakır: 1 Galatasaray: 0

Galatasaray altıncı haftaya sonuncu olarak girmenin ve Turgay Şeren'le «için cü bir el kazanmasının» etkisiyle Diyarbakırspor maçında atak oynadı ve geçen haftalara oranla başarılıydı. Tek pasla atak bir oyun oynayarak karşılaşmaya başlayan sarı-kırmızılılar 6. dakikada Öner'in ortasını Gökmen'in gole çevirmesiyle 1-0 öne geçtiler. Bu dakikadan sonra Günay Doğu'lu ekip atak üstünlüğünü eline geçirdi. Nitekim 26. dakikada Vahdet'in bir kornerinde topu sahanın en başarılı oyuncularından Oktay kafayla Galatasaray ftilelerine yolladı: 1-1. İlk yarı Ahmet ve Öner'in gördükleri sarı kartlarla 1-1 sonuçlandı.

2. yarıda Galatasaray daha ataktı. Ancak kale önüne dek getirdikleri topları sonuç alası vuruşlar yapamadılar. Diyarbakırspor ise kontra atıklarla sonuca gitmek istedi ama sonuç alamadı ve maç ilk yarıda attıkları iki kafa golüyle 1-1 bekabere sonuçlandı. Ancak sarı-kırmızılılar altıncı haftayı da sonuncu olarak kapadılar.

Beşiktaş, Ordu'dan aldığını İstanbul'da verdi

İzlenimler:

Patlayıcı maddeler ve çiçek yağmuru

İnönü Stadı dün görkemli bir gün yaşadı. Beşiktaş seyircisi tüm stadı doldurmuştu. Hem de karşılaşmadan çok önce. Bursasporlu taraftarlar çok az bir alana sıkışmıştı. Beşiktaş'ın tribünlerdeki üstünlüğü görülüyor ki diğer İstanbul takımlarıyla kıyaslanamaz. Bunun nedenini görevli arkadaşlarımızla tartıştık ve şu sonuca vardık, senelerden beri Beşiktaş'ın iyi günler görmemesi taraftarlarını artırmış. Bundan ötürü, Galatasaray'ın da bu sene seyircisini artırmak için ilg sıralamasında sonunculuğu yeğlediğini düşündük.

Beşiktaş yeşil alana çıktığında İnönü Stadı Beyruta döndü her yanda patlayıcılar patlıyordu. Tribünlerden atlayanlar futbolcuları çiçek yağmuruna tutuyorlardı. Karşılaşma bittikten sonra da ayva yağmuruna tuttular.

Karşılaşmanın ikinci yarısı başlamadan önce maçın orta hakemi Talat Tokat kaptanları çağırarak kısa bir süre görüştü. Bu görüşmeye oldukça şaşırdık, çünkü karşılaşmanın ilk yarısı normal bir şekilde geçmişti. Daha sonra bir anons yapıldı, Anonsun iki kelimesini anlayabildik. Bir saygı duruşu yapılacaktı. Saygı duruşunda bulunurken nedenini araştırdık ve bulduk. Bu saygı duruşu Galatasaray ya da Fenerbahçe içindi. Az sonra bu düşüncemizin yanlış olduğunu, saygı duruşunun Dikilitaş-Galatasaray 1. amatör küme maçını yönetirken ölen bir hakem için yapıldığını özülerek öğrendik.

Süheyl KADAK

Beşiktaş 80. dakikada Sedat 3'ün penaltıdan attığı golle 2 puanı bıraktı

Bursa önünde Beşiktaş havlu attı: 1-0

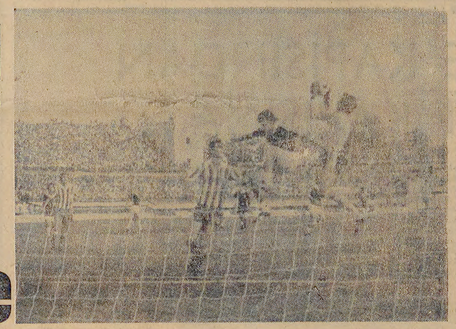

HAKEMLER: Talat Tokat (1) — Burhan Alp (1) — Ali İhsan Papatya (1)

BEŞİKTAŞ: Rasim (1) — Kemal (1), Ömer (1), M. Eksi (2), Ali (1) — Sonet (1), Fuat (1) [Uğrul (1)], K. Kılıç (2) — Necdet (1), Bora (1) [Ercan (1)], Şaban (2)

BURSASPOR: Talip (3) — Sedat 2 (3), Sinan (3), Nezihi (3), Özer (4) — Erdinç (3), Mehmet (4), Recai (2) — Bahtiyar (2) [Muzaffer (3)]. Sedat 3 (3), Kadir (3)

Mehmet AYCAN

Tüm maç süresince Bora'nın ilk yarıda girdiği ve dışarı attığı gol pozisyonundan başkasını yaratamayan Beşiktaş Bursaspor'a kendi evinde boyun eğdi. (1-0)

Maçın gölünü penaltıdan Sedat 3 attı. Penaltının olmasında kaleci Rasim'in büyük hatası vardı.

Bu arada K. Mehmet'in ne fiis hareketlerle getirdiği topu Beşiktaş ftilelerine yollayan Bursaspor'lu Kadir'in goldün Talat Tokat nedense geçersiz saydı...

Beşiktaş havlu attı

● Metin KURT

Oyunun son otuz dakikasında «Havlu atan» Beşiktaş doğal olarak iki puanı Bursaspor'a bıraktı; böylece de tribünlerde görkemli gösterilerle kendilerini desteksleyen, başarıya susamış taraftarlarını bir kez daha düş kırıklığına uğrattı...

Oysa Bursaspor maçın başında bir puana razıydı. Katı bir savunma anlayışıyla bu amaçlarına ulaşmayı planladıkları açıkça gözleniyordu.

Ne ilginçtir ki, zaman zaman ileride tek başına kalan Bursasporlu Bahtiyar'ı dört Beşiktaş'lı savunma adamı tuttu; bu nedenle de siyah-beyazlı takım atakta hiçbir zaman fazla futboleuyla bulunamadı.

Bu durum Beşiktaş'ın gol atmasının rastantıya kaldığının belirgin bir göstergesiydi. İşte böyle bir rastantı sonucunda oluşan pozisyondan Bora yaralanamayınca bugüne değin kötü oyuna çekirge örneği saçrayan Beşiktaş, Bursaspor karşısında saçrayamadı.

Bu durumun oluşmasında Bursaspor Teknik Direktörü Necdet, Niş'in ilk yarıda izlediği Beşiktaş'ın kötümün de kötüsü bir günlünde olduğunun sezinlemesinin de rolü büyüktü. İkinci yarıda Niş, maçın başındaki bir puan stratejisini bırakarak Beşiktaş'ın üzerine yükleneme yürekliliğini gösterdi. Bursaspor Teknik Direktörü'ne sahada eski bir futbol emekçisi olan K. Mehmet de bitmez tükenmez enerjisi hirsi ve futbol yeteneğiyle yardım edince, artık Beşiktaş'ın bu haftadaki yazgısının ortaya çıkmasını maçın hakemi Talat Tokat bile önleyemedi.

Kısacası, Bursaspor hakemi de yenerek maçı kazandı. Bursaspor takımı başta Teknik Direktörleri Necdet Niş ve K. Mehmet olmak üzere bütün bireyleriyle olumlu not alırken, Beşiktaş takımı Tüzün de dahil olmak üzere dünkü maçta da bekleneni veremedi...

Soyunma odaları

Ağlama duvarı

Bursaspor'a yenilen Beşiktaş'ın soyunma odası ağlama duvarına andırıyordu. Tüm sporcuların ve teknik direktör Serpil Hamdi Tüzün sessizlik içinde oturuyordu. Tüzün gazetecilerin maçla ilgili sorularına çok kısa cümlelerle yanıt verdi.

«Bir puan alma amacıyla gelen Bursaspor'a iki puan ve rehilmek için elimizden geleni yaptık. Bunu da en iyi şekilde başardık. Takımımın futbol oynamadığını defalarca belirttim. Bugün de tekrar ediyorum.»

Yeşil - Beyazlı takımın so yunma odası olduğca gürültülüydü. Futbolcular ve yöneticiler sevinç içindeydi.

Bursaspor Teknik Direktörü Necdet Niş gazetecilere şunları söyledi: «Zorlu bir deplasman maçını oynadık.»

Split-79 Akdeniz Oyunları'nın ardından

8. Akdeniz Oyunları'na gitmeden önce, BTGM Yardımcısı ve Split'e giden Türkiye kafilesinin başkanlığını yapmış olan Muzaffer Vardar'ın Split'te Türkiye'nin alacağı madalya konusunda tahmini tutmadı. Vardar'ın Türkiye'de yaptığı tahminde alacağımız madalya sayısını az göstermekte titizlik göstermesine karşın, gene de bu titiz tahmindeki madalya sayısına Türkiye ulaşamadı.

Vardar, oyunlardan önce yaptığı tahminde Türkiye'ninan az 23 en çok 28 madalya alabileceğini söyledi ve «Split'te alınacak derece bizim için doğru bir ölçüo lacak. Bu ölçüye göre ileride yapacağımız planları ve hedefleri oluşturacağız. Madalya sayısı Türkiye'nin diğer ülkeler arasında ne durumda olduğunu ortaya koyacak, çünkü Türkiye'nin en kolay madalya alabileceği uluslararası düzenleme Akdeniz Oyunlarıdır» dedi.

Gerçekten Türkiye'nin en kolay madalya alabileceği bir düzenleme olan Akdeniz Oyunları'nda, Türkiye ilk kez bu kadar çok spor dalında ve sporcu ile katıldı. Bunların da yanısıra oyunlarda favori ülkelerin bir kısmı ile bazı ülkeler ya eksik takımla katıldılar yada hiç takım getirmediler. Bütün bu Türkiye yarısına olan koşullara karşın Türkiye'nin 5'er altın vegü müş ile 14 bronz madalyadan daha fazla kazanamadı. Bakalım Vardar'ın dediği gibi nasıl bir planlama yapılacak.

Çünkü Türkiye Akdeniz Oyunları'nda tüm olumlu koşullara karşın, aldığı kötü derece ile son 12 yılın Akdeniz Oyunları'nda en az madalyasını aldı. Türkiye en son olarak 1975 yılında Cezayir'de düzenlenen Akdeniz Oyunları'nda 12 altın, 11 gümüş ile 9'u bronz olmak üzere toplam 32 madalya kazandığına göre, bakalım Akdeniz Oyunları'nda Türkiye'nin aldığı derece spor yöneticileri tarafından nasıl karşılanacak? Bundan sonra nasıl bir politika saptanacak.

TÜRKİYE KAFİLESİ

BAVUL LA DÖNME BİRİNCİSİ

Amatör küme maçları devam ediyor

İTÜ—ŞİŞLİ: 2-2

İTÜ: Şatır (2) — Murat (2), Hasan (3), Ahmet (2), Mehmet (3) — Abdullah (2), Orhan (3), Tünay (4) — Alpaslan (3), Ömer (3), İsmail (2)

ŞİŞLİ: Tayfun (2) — Sühs (3), İdris (2), Artun (4), Yakup (2) — Naci (3), Sahap (3), Birol (3) — Nubar (2), Alican (2), Kemal (3)

GOLLER: Tünay (Dak: 17), Ömer (Dak: 55), Birol (Dak: 67), Naci (Dak: 75)

YILDIZTABYA — NİŞANTAŞI: 2-1

YILDIZTABYA: Yaşar (3) — İsmet (2), Orhan (3), Ergun (3), Mehmet (2) — Şevki (3), Serdar (3), Cengiz (3) — Faruk (2), Cemal (4), Necdet (3)

NİŞANTAŞI: Haydar (2) — Saban (2), Osman (3), Zekai (2), Burhan (3) — Ahmet (3), Ayhan (2), Nuri (3) — Suat (3), Ali Osman (2), Erdem (3)

GOLLER: Cemal (Dak: 8), Ahmet (Dak: 33), Sevki (Dak: 55).

RAMİ—PENDİK: 2-0

RAMİ: Gökcen (4) — Celal (3), Sinan (3), Eşref (5), Recep (4) — Rauf (4), Metin (3), Ömer (4) — Necdet (4), Cengiz (3), Mehmet (2)

PENDİK: Burhan (3) — Erdoğan (3), Ahmet (3), Taner (4), Mustafa 1 (2) — Mustafa 2 (2), Fahrettin (2), Tevfik (2) — Sedat (4), Veysel (3), Burhan (3)

GOLLER: Rauf (Dak: 29 ve 67)

DİĞER MAÇLAR:

BAYRAMPAŞA — SULTANTEPE:	2 — 1
DİKİLİTAŞ — GALATASARAY:	0 — 0
AMATÖR KÜME GENÇ TAKIM MAÇLARI:	
ÇAPA — KUŞTEPE:	4 — 1
T. TAYFUN — ALTINORDU:	2 — 2
ANADOLUHİSARI — ESENLER:	3 — 0
KADIRGA — PENDİK:	1 — 1

Hakem Nebil Okcuoğlu Galatasaray - Dikilitaş amatör maçını yönetirken öldü

Vedat SEVER

Dün Eyüp Stadında oynanan Dikilitaş-Galatasaray amatör takımları arasındaki futbol maçını yöneten orta hakem Nebil Okçuoğlu birden düşerek öldü.

Oyunun ikinci yarısının ortalarına doğru Galatasaray defansının faul yantığı bir sırada maçın orta hakemi Nebil Okçuoğlu'nun düdük çalarak faulun yapıldığı yere doğru koşarken düştüğü görüldü. Hakemin birdenbire düştüğü, olduğu gibi kalması üzerine herkes başına üşüştü. O sırada saha doktoru da geterek saha ortasında kalan hakeme suni teneffüs yaptırdı. Biraz sonra da hakem Nebil Okçuoğlu hemen hastaneye kaldırıldı. Daha sonra hakemin ölüm haberi geldi.

Hakem Nebil Okçuoğlu'nun kaldırıldığı Eyüp Sosyal Sigortalar hastahanesinden edindiğimiz bilgilere göre, Okçuoğlu'nun hastahaneye ölü durumda geldiği ve hiç bir müdahale yapılamadığı öğrenildi. Doktorlar Okçuoğlu'nun kalp krizi veya beyin sarsıntısı geçirmiş olabileceğini belirtiler. Olay spor çevrelerinde üzüntüyle karşılandı.

Cumartesi günü Emirgan ile oynayan Tophane Tayfun onbiri

Diğer sonuçlar

Puan durumu:

Takımlar	O	G	B	M	A	Y	P
Trabzon	6	4	2	0	7	2	10
G. Antep	6	3	2	1	6	3	8
Beşiktaş	6	3	1	2	7	5	7
Bursa	6	2	3	1	4	2	7
Göztepe	6	3	1	2	9	8	7
Zonguldak	6	1	5	0	4	3	7
F. Bahçe	6	3	0	3	7	7	6
Eskişehir	6	2	2	1	5	5	6
Altay	6	2	2	2	5	5	6
Rize	5	2	1	2	9	7	5
Adana	6	2	1	3	9	8	5
A. D. Spor	5	1	2	2	6	5	4
D. Bakır	6	1	2	3	6	9	4
Kayseri	6	0	4	2	2	5	4
Ordu	5	1	1	3	4	9	3
G. Saray	6	0	3	3	3	9	3

2. TÜRKİYE LİGİ:

Vefa - Ispartaspor 1-0
Ank. D. Spor - Erzurum 0-0
Kırıkkale - Sivasspor 4-1
Mersin İ.Y. - S. Gençlik 3-1
Elazığ - Esk. D. Spor 1-0
Samsunspor - Şekerspor: 1-1
Boluspor - Konya İ.Y. 5-1
Giresun - Karabükspor 3-0
Antalya - Düzcespor 2-0
Tekirdağ - Sarıyer 2-0
Sakaryaspor - İzrespor 1-0
Denizlispor - İ. Burgaz 0-0
Edirnespor - Bandırma 2-0
Aydınspor - Balıkesir 3-0

3. TÜRKİYE LİGİ

G. Birliği - Hatayspor 1-1
Konya - Tarsus İ.Y. 0-1
Malatya - Çorumspor 1-0
Kırklareli - Karşıyaka 2-1
Kütahyaspor - Beykoz 1-0
Alibeyköy - Ödemişspor 1-2
Tokatspor - Erzincan 4-0
Manisaspor - Yeşilova 1-1

Mahabad daki gösteriye "Devrim Muhafızları,, bomba attı

Dış Haberler Servisi — İran Kürdistanı'nda Mahabat kentinde Kürtlerin düzenlediği bir gösteriye «Devrim Muhafızları»nın bomba atması sonucu üç kişi öldü, 20 kişi yaralandı. 10 bin kişinin katıldığı gösteriden sonra çok sayıda Kürt tutuklandı. İran Kürdistanına özerklik isteyen göstericiler, Kürt olmayan bütün «Devrim Muhafızları»nın bölgeden çekilmesini, bir hükümetin ateşkes ilan etmesini ve Kürt Demokrat Partisi ile parti liderleri üzerindeki yasakların kaldırılmasını istediler.

Portekiz'de polis köylülerin gösterisine ateş açtı; iki ölü

● Portekiz Komünist Partisi teröre karşı eylembirliği çağrısı yaptı

● Cinayetten sonra binlerce kişi protesto gösterisi yaptı, bir günlük genel greve gidildi

Dış Haberler Servisi — Portekiz Komünist Partisi, ülkede demokratik güçlere polisin ve gerici güçlerin yönelttiği saldırılara karşı bütün ilerici güçlerin eylem birliği yaparak cevap vermelerini istedi. Portekiz Komünist Partisi'nin çağrısında, son günlerde yükselen kitle eylemlerinin bastırılmak istendiğine dikkat çekildi.

Bu arada, Portekiz'in güneyindeki Alentejo tarım bölgesinde topraklari elerinden alınan köylüler bir protesto gösterisi yapıldar. «Ulusal Muhafız» adlı polis örgütü gösteriye ateş açarak iki köylüyü öldürdü, birini yaraladı. Olaydan sonra Komünist Partisi Genel Sekreteri Alvaro Cunhal, Başbakan Bayan Pintassilgo ile bir görüşme yaptı. Aynı sırada, bölgenin merkezi sayılan Montemor-o-Novo kentinde bir günlük genel grev ilan edildi ve binlerce köylü protesto gösterisi yaptı. Gösteride konuşan Komünist Partisi Merkez Komitesi üyesi Antonio Gerávisio, polisin gösteriye yaptığı saldırının, Başbakan Pintassilgo'nun, 1974 tarım reformunu ortadan kaldırma politikasının bir sonucu olduğunu söyledi. Bilindiği gibi 1974 devriminden sonra yürürlüğe konan tarım reformu ile köylülere toprak dağıtılmış, ancak Sosyalist Parti'nin iktidarı sırasında çıkarılan bir yasa ile topraklar eski sahiplerine geri verilmeye başlanmıştı.

Çin HC'nin 30. kuruluş yıldönümünde insan hakları gösterileri yapıldı

Dış Haberler Servisi — Çin Halk Cumhuriyeti'nin 30. kuruluş yıldönümü olan 1 Ekim'den iki gün önce, Pekin'de kalabalık bir grup, ülkede insan haklarının çiğnenmesini protesto eden bir gösteri yaptı. Göstericiler, İşsizliğe çözüm bulunmasını istediler, yöneticilerin yolsuzluklarını protesto ettiler ve toplumsal adaletin gerçekleştirilmesini istediler. Göstterinin polis tarafından dağıtıldığı ve bazı göstericilerin tutuklandığı bildirildi.

Öteyandan, Pekin yönetiminin, 1 Ekim günü Pekin'de hiçbir protestocunun kalmaması için bu kişileri trenlere yükleyerek geldikleri bölgele re geri göndermesine karşın hükümet binasının önünde hâlâ önemli kalabalıkların biriktiği bildiriliyor.

BREJNEV BUGÜN DEMOKRATİK ALMANYA'YA GİDİYOR

● DAC'ın 30. kuruluş yıldönümü kutlanıyor

Dış Haberler Servisi — Sovyetler Birliği Komünist Partisi Merkez Komitesi Genel Sekreteri ve Yüksek Sovyet Prezidyumu Başkanı Leonid Brejnev bugün Demokratik Alman Cumhuriyeti'ne gidiyor. Leonid Brejnev, Demokratik Alman Cumhuriyeti'nin kuruluşunun 30. yıldönümü kutlamalarına katılacak.

Öte yandan, Demokratik Almanya'nın kuruluşunun 30. yıldönümü kutlamaları bugün başlıyor. Kutlamalar, Demokratik Alman Cumhuriyeti'nin kuruluş tarihi olan 7 Ekim 1949'un 30. yıldönümüne kadar sürecek ve 7 Ekim'de 30. yıldönümü törenleri yapılacak.

Sarkis ABD'nin Güney Lübnan planına karşı çıktı

Dış Haberler Servisi — Lübnan Devlet Başkanı İlyas Sarkis'in ABD'nin hazırladığı Güney Lübnan planını Hayrette karşıladığı bildirildi.

Beyrut'ta yayınlanan «El Nahar» Gazetesine bir demeç veren Sarkis, bu konuda kendisine bir başvuru gelmediğini, ancak ABD'nin böyle bir cabaya girmesinin, Güney Lübnan'a düzenli ordu birlikleri yerleştirilmesi için gösterilen çabaları baltalayacağını söylediği ve Sarkis ile Arafat arasında geçen hafta yapılan görüşmede, Falanjistlerin denetiminde bulunan Güney Lübnan'a ordu birliği gönderilmesi kararlaştırılmıştı. ABD'nin Lübnan planına, daha önce Arafat da karşı çıkmıştı.

Bu arada Arap Birliği Örgütü Genel Sekreteri El Kulebi Lübnan Devlet Başkanı Sarkis ve Başbakan Selim El Hoş ile görüştü. Görüşmelerde, Lübnan'a yapılan İsrail saldırılarını ele almak için bir Arap dorugu toplanması konusu üzerinde duruldu. Lübnan daha önce böyle bir öneride bulunmuştu.

Bahreyn Halk Kurtuluş Cephesi baskıları protesto etti

Dış Haberler Servisi — Bahreyn'in başkenti Elmenamé'de bir bildiri yayınlayan Bahreyn Halk Kurtuluş Cephesi, gerici yönetimin uyguladığı baskı ve terörü protesto etti. Bildiride, gerici yönetime karşı cikanların işkence edildiği, İran devriminden sonra gerici yönetimin Bahreyn'i ABD'ye sattığı bildirildi. Bildiride, devrimci Arap güçlerinden ve dünya ilerici güçlerinden destek gören Bahreyn halkının İran'da olduğu gibi gerici yönetimi ve ABD emperyalizmini yeneceği belirtildi.

Kamboçya Kurtuluş Cephesi Kongresi sürüyor

Heng Samrin: Kamboçya'da yeni toplum kuracağız

● Panama Kamboçya hükümetini tanıdı.

Dış Haberler Servisi — Kamboçya Devrim Konseyi Başkanı Heng Samrin, Pol Pot yönetiminin Kamboçya halkına getirdiği yıkımların kısa bir sürede ortadan kaldırılarak Kamboçya'da yeni bir toplum kurulacağını söyledi. Kamboçya halkının, ülkede kökü dışlanmalar getirdiğini belirtmeye girişmiş olan Devrim Konseyi'ni desteklediğini ve Konseyin, ülkenin ülkenin denetim altında bulundurduğunu açıkladı. Heng Samrin karşıdevrimci Pol Pot artıklarının başarıyla temizlendiğini, üç milyon Kamboçyalıyı kaldeden Pol Pot rejiminin bıraktığı çöküntüleri ilçedeki bir ülkede ekonomik, toplumsal ve kültürel alanlarda hızlı adımlar atıldığını belirterek, Kamboçya'da yeni bir toplum yaratma amacına ulaşabilmek için kararlı bir savaşım verileceğini bildirdi.

Öte yandan Panama hükümeti, Heng Samrin başkanlığında Kamboçya Devrimci Konseyini tanıdığını açıkladı. Etiopya ile Kamboçya arasında karşılıklı büyükelçilerin de atandığı bildirildi.

Bulgaristan Devlet Başkanı Todor Jivkov Vietnam'da

Hanoi, (ANKA) — Bulgaristan Devlet Başkanı Todor Jivkov'un Vietnam'a yapmakta olduğu üç günlük resmi dostluk ziyaretı sürüyor.

Vietnam Komünist Partisi Genel Sekreteri Le Duan ile görüşmelerde bulunan Jivkov iki ülke arasında geleneksel olarak varolan iyi ilişkileri vurguladı.

Bulgaristan ve Vietnam arasındaki ekonomik ilişkilerin de giderek artıtıtı ve göç ettiğimiz 10 yıl içinde Bulgaristan'ın verdiği kredilerle Vietnam'da çok sayıda sanayi tesisi kurulduğu bildirildi.

Bulgaristan ayrıca her yıl çok sayıda Vietnam'lı öğrenci ve teknisyeni ülkesinde eğitiyor.

Okinawa'lılar ABD askeri varlığını protesto etti

Tokyo, (TİA) — ABD Hava Kuvvetleri'nin en gelişmiş savaş uçakları olan 10 F-15 (EAGLE) uçaklarının Okinada'daki Amerikan üstüne gelmeleri Okinawa'lı solcuların protestolarına neden oldu.

Okinawa'nın başkenti Naha'dan gelen haberlere göre, bin kadar solcu gösterici, uçaklar Kadena Hava Üssüne inerken, adanın askeri amaçlarla kullanılmasını protesto ettiler.

Göstericiler ABD yönetiminde 25 yıl kaldıktan sonra Japonya'ya geri verilen Okinawa'dan bütün Amerikan üslerinin kaldırılmasını istediler.

ABD'nin Pasifik'te "nükleer çöplük" kurması istenmiyor

Wellington, (ANKA) — ABD'nin Pasifik Okyanusun da bir nükleer artık çöplüğü kurmak için yaptığı girişimler Yeni Zelanda Hükümetinin muhalefeti ile karşılaştı.

Yeni Zelanda Dışişleri Bakanı Brian Talboys, ABD Dışişleri Bakan Yardımcısı William Bodde ile yaptığı görüşmede, «Palmyra Adasının bir nükleer artık çöplüğüne dönüştürülmesine, Yeni Zelanda daima karşı çıkmak tadır.» dedi.

ABD Dışişleri Bakan Yardımcısı Bodde, ABD'nin yeni planını Güneydoğu Asya ülkelerine anlatmak üzere bir gezide bulunuyor.

Angola, BM'nin G. Afrika'ya karşı önlem almasını istedi

Dış Haberler Servisi — Angola, Birleşmiş Milletleri, özellikle Güney Afrika'nın Angola üzerine yaptığı saldırıları durdurmak için önlem almaya çağırdı. Angola hükümetinin BM Genel Sekreteri Kurt Waldheim'a gönderdiği mesajda, ırkçı Güney Afrika'nın İşgal altında tutmuş olduğu Namibya üzerinden Angola'ya yaptığı saldırılarda artış görüldüğü bildirildi.

NİKARAGUA'DA YENİ ADIMLAR

● PROVOKASYON ÇIKARAN MAOCU VE TROCKİSTLER SINIRDIŞI EDİLDİLER.

● YENİ ANAYASA «EŞİT İŞE EŞİT ÜCRET»İ GARANTİ EDİYOR

İkaragua'da geçici anayasa taslağı açıklandı. Bu taslak, kurulmakta olan Devlet Konseyi onaylayınca yaşa kadar yürürlükte kalacak. Yeni anayasa ile tüm bireysel ve toplumsal hak ve özgürlükler garanti altına alındı. Nikaragua halkı politik sistemini, gelecekteki sosyal, kültür ve ekonomik gelişmesinin yönünü özgürce saptayabilecek. Özel mülkiyet hakkı toplumsal çıkarlar gerektirdiğinde kısıtlanabilecek. İşçilere sendika kurma ve grev yapma hakkı tanındı. «Eşit işe eşit ücret» ilkesi anayasada yer alıyor. Irk, din, dil, renk, seks ve diğer toplumsal konumlar temelinde ayırım yapılması yasaklandı. Ölüm cezası kaldırıldı ve en fazla hapis cezası 30 yıla sınırlandırıldı. Kişilerin nedensiz ve kanıtsız olarak göz altına alınmaları yasaklandı ve gözaltına alınan kişinin en fazla 24 saat içinde mahkeme önüne çıkarılması gerekiyor. Ulusalaraası yükümlülüklere «Nikaragua halkının geçimini ve beslenmesini engellemediği» sürece uyulacağı da yeni anayasada yer alıyor. Böylece kredi veren ülkeler eskiden olduğu gibi borcun karşılığında Nikaragua'nın tarım dışsatımına el koyamayacaklar.

EKONOMİK PROGRAM! BAŞARIYLA UYGULANIYOR

Nikaragua'nın kurucu hükümeti ekonomik programı da başarıyla uygulıyor. Bu yıl ülkede ekonomik programın hazırlanmakta olduğu ve yakında tartışmaya açılacağı açıklandı. Devrim Konseyi üyesi Moises Hassan dıktatörün ailesine ve kendisine ait olan 200 bin hektar (ekilebilir toprağın yüzde 50'si) toprağa el konulduğuna açıkladı. Bu toprak devlet tarafından işletilecek. Somoza ailesine ait 157 şirket devletleştirildi. Diktatörün el konulan mal varlığı 400 milyon dolar tutarında. Somoza yurt dışına kaçarken de yanın milyar dolar nakit parayı beraberinde götürmüştü.

Tüm ülkede Sandinist Savunma Komiteleri kuruldu. Bu komiteler halkın eğitilmesine ve silahlandırılmasında çalışacaklar ve yerel hükümet organı işlevini yerine getirecekler.

EMPERYALİZM NİKARAGUA DEVRİMİNE SALDIRIYOR

Somoza'nın devrilmesi sırasında Nikaragua'ya müdahale etmek isteyen, ancak Nikaragua halkının, sosyalist ülkelerin ve dünya dericilerinin baskısıyla bunu başaramıyan emperyalizm şimdi de doğal bağlaşıkları maocu ve trockist grupları kullanarak Nikaragua devrimini karalamaya çalışıyor. Somoza'nın devrilmesi sırasında devrime katılmayan, Somoza devrildikten sonra ülkeye gelen maocular ve trockistler Sandinist Cephenin bayrağını kullanarak ban işçileri aldatmaya ve Managua'da gösteri düzenlemeye çalıştılar. Ancak tutuklanmalarına bile gerek duyulmadan bir uçağa konularak sınırdışı edildiler.

24 Eylül 1979 tarihli «Newsweek» dergisinde İçişleri Bakanı Tomas Borge ile yapılan bir röportaj yayınlandı. Kendisine yöneltilen sorulardan ikisi şöyle:

Soru: ABD, Küba'da bir Sovyet savaş birliğinin bulunduğuna ve bunun kendisine yönelttiliş bir tehdit olduğuna inanıyor: siz ne düşünüyorsunuz?

Yanıt: Hiç bir Latin Amerika ülkesi bugüne kadar ABD'yi işgal etmeye kalkmadı. Ama bunun tersi söylenemez.

Soru: ABD Kongre üyesi John Murphy Tipitapa cezaevinde üç bin Ulusal Muhafızın öldürüldüğünü iddia ediyor, doğru mu?

Yanıt: Kongre üyelerinden Edward Zorinsky ile Büyükelçi Larry Pezullo Tipitapa cezaevini ziyaret ettiler. «Öldürülmüş» olan mahkumlar hortlamış olacaklar ki oradaydılar.

olaylar ve gerçekler

A.BİLGE DİCLELİ

Federal Almanya ve NATO

NATO'nun sonbahar manevraları sürerken, NATO içindeki bazı sürtüşmeler de açığa çıkıyor. Özellikle ABD nükleer şemşiyesini kabul ettiğini bildiren Federal Almanya'nın 1978 Mayısı sonlarında Washington'da yapılan NATO daruk toplantısında alınan «savunma harcamalarını her yıl gerçek değerlerle yüzde 3 artırma» kararına karşın, 1980 bütçesinde savunma harcamaları artışını yüzde 1,5 ile sınırlı bırakması, bu sürtüşmelerin önemli son göstergesi oldu.

1978 Mayıs sonlarında, Birleşmiş Milletler Genel Kurulu'nda silahsızlanma konuları görüşülürken alınan bu kararın bağlayıcı olmadığı bildirilmişti. Topluluğa kimi NATO üyeleri, böyle bir artışa bütçelerinin olanak tanımayacağını öne sürdüler, Kimileri de silahlanma harcamalarının artırılmasına açıkça karşı olduklarını belirtiler. Ancak Federal Almanya o toplantıda böyle bir karara karşı çıkmamış, karın olduğu gibi kabul etmişti.

FEDERAL Almanya Haziran 1979'a kadar bu kararı uyacağını da sık sık açıklamıştı. Özellikle son yayınlanan «Beyaz Kitap» ile yarattığı hava, saldırgan NATO çevrelerinin damgasını ve niyetlerini taşıyor. Federal Alman kamuoyu tarafından şiddetle eleştiriliyordu.

ANCAK yine de Eylül sonlarında açıklanan bütçede, 1978 NATO kararına karşın, bütçede savunma harcamalarının artışı, yüzde 1,5 ile sınırlandırılmıştı. Kapitalist dünyanın en güçlü ekonomilerinden birisine sahip olan ve enflasyonun da en düşük olduğu ülkelerin başında gelen Federal Almanya'nın neden bu kararı aldığını Savunma Bakanı Apel şöyle dile getiriyor: «Ülkemizde enflasyon yüzde 4,5'dur. Ekonomimiz bazı önlemler almak zorundadır. Bu nedenle de yüzde 1,5'luk bir artış, gerçek bir artış sayılmalıdır.»

BU KARAR, aslında öteden beri NATO içinde Federal Almanya ile ABD arasında sürüp giden tartışmanın bir yansımasıdır. ABD dünya jandarmalığı görevini Federal Almanya ile paylaşmak istemekte, özellikle de Avrupa'daki birliklerin ve silahların maliyetini bu ülke ile bölüşmenin yollarını aramaktadır. Federal Almanya ise ABD'nin nükleer şemsiyesine muhtaç olduğunu söylemekte, ancak ustüste yapılan tekliflerı de geri çevirmektedir.

MERKEZİ Londra'da bulunan

● 11 HAZİRAN'DAN BU YANA SABANCI HOLDING'İN DE ORTAĞI OLDUĞU SÖKSA ÖRME KONFEKSİYON FABRİKASI'NIN 139 İŞÇİSİ DİRENİYOR.

Sinop Söksa Fabrikasında işçiler aylardır bir direniş destanı yazıyor

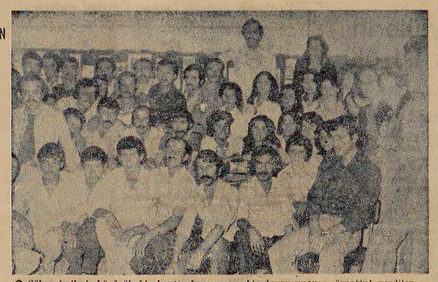

● Söksa işçileri, küçücük bir kentte kocaman bir dayanışmanın örneğini verdiler,

● Ali Faik AYDIN (İSTA)

● Bıçakla yaralananlar oldu, komaya girmecesine dövülenler oldu, 6'sı kadın 16 işçi tutuklandı, soruşturmalar, baskılar birbirini izledi ama SÖKSA İşçileri'nin direnişi kırılmadı.

● Küçücük bir kentte kocaman bir dayanışma kampanyası başarıyla uygulanıyor. Sabancı Holding'in gücü de deneyi de yetmedi Sinop'un tekstil işçilerini yıldırmaya, yollarından döndürmeye...,

Sinop'ta SÖKSA İş diye bir örme - konfeksiyon fabrikası var. Başlangıçta tekelleşememiş, büyük tekstil tekelleri arasında kendine yaşam alanı bulmuş bir fabrika burası. Çok çok 200 işçinin çalıştığı bir fabrika.

Bir de sendikaları var: SÖKSA-İŞ. Adından da belli, bir işyeri sendikası. Ancak hemen tüm işyeri sendikaları gibi aynı zamanda bir tabela sendikası, bir patron sendikası, bir sarı şebeke aşa değil. TÜBANK-SEN'eller (Tübank'in İşyeri sendikası) görüp utanasın. Sınıf ve kitle sendikacılığını yaşama geçirmek için savaşmayı bilince çıkarmış bir yönetim kadrosunun elinde, Sinop'ta, işçi sınıfının sesini yükseltiyor.

BİR TOPLU SÖZLEŞME İMZALANINCA...

Bir toplu iş sözleşmesi imzalanınca ne olur? «Uygulanır» diyeceksiniz. SÖKA'da öyle olmadı. Sabancı Holding gibi bir tekelci kuruluş girketin ortağı: Ortakların bil yük çoğunluğunu da Sinop'lu CHP'liler oluşturuyor. İşverenler, 7 Aralık 1978 tarihinde SÖKSA-İş ile toplu iş sözleşmesi imzaladı. Ama toplu iş sözleşmesinin kerelerini uygulamadı. Direnlerle kaba kuvvet uygulayarak, işten atarak, dövdür terek, tutuklatarak... Değişik yollarla, İmzaladığı toplu sözleşmenin gereklerinden kaçtı.

Bir toplu sözleşmenin kurallarına uyulmazsa ne olur? İşçiler için yasal haklar doğar. Böyle durumlarda İşverenler de kendilerini İokavt ilan etmeye mecbur hissederler. Nitekim Söksa'da da fabrika kapısına bir liste asıldı ve 97 işçinin İşten atıldığını açıklandı. Lokavt ilan edildi yani. Suç İşlendi aleni. Önceki İşten atılanlarla birlikte 112 İşçi oldu İşverenin karşısına dizilen. İşverenin karşısına İşçiler dikildi mi devreye başka güçler de girecektir. Girdi de...

Fabrika kapısında çadır kuran İşçilerin karşısına jandarmayı çıkardılar gözdağı vermek için. Direnişin 5. gününde İşverenin genel müdürü, jandarmayı da yetersiz bularak İşçilere silah çekti. İşçinin hak arama eylemine «yasak» diyen genel müdür, ruhsatsız tabanca ile Teksas kovboyu görüntümüne girerken yasalara uyduğuna inanıyor muydu?

Daha yeni başlamıştı bas klar. Fabrikaya bekçi adı altında kiralık adamlar yerleştirildi. Direnişin sekizinci gününde «fabrika bekçileri» Melek Kesim adındaki bir kadın İşçiyi bayıltıncaya kadar karakola götürülen İşçilerden 16 sendika yöneticisi ve İşyeri temsilcisi tutuklanıyor. Bunlardan altı İşçi kadın. Tutuklama gerekçesi de «Çalışma Hürriyetini engellemek».

Burda bir parantez açarak «çalışma hürriyetinden» söz edelim biraz. Bu ülkede İşçilerinin olduğu gibi sendikalar da var. İşveren artık istediği paraya İşçi çalıştıramaz yani. Sendika ile İşveren İmzalandı mı, buna uymak İşverenin boynunun borcu olur. Eğer İşveren olarak, sendikanın istediklerini vermek İstemiyorsan, direncini toplu sözleşme İmzalanmadan ortaya koyarsın. Toplu sözleşme öncesi, sendika İçin de, İşveren İçin de mücadele alanıdır. Ama bir kere o «toplu İş sözleşmesi» denen yasal belgenin altına «kabul ediyorum» diye İmzanı bastın mı İş biter. Bundan sonra kurulara kim uymuyorsa İşte «o» taraf «çalışma hürriyeti» dediğimiz kavramı İhlal edendir. Ve yasalar önünde hesap verecek olan taraf da toplu sözleşme yi önce İmzalayıp da sonra onu çiğneyen taraftır. Bunla ri biz uydurmadık. «Çalışma hürriyetini Söksa İşyerinde ren arasında bir toplu sözleşme İmzalanmasın diye engelleyenin kimler olduğu, yazı baştan bir daha okunduğunda daha İyi anlaşılır.

SÖKSA-İŞ ÜYESİ İŞÇİLER YILDIRILDI MI?

«Çalışma Hürriyetini engellediklerI İddiasıyla tutuklananlardan altısı 20 günlük bir tutuklulık döneminden sonra salıverIlIyor. Diğerleri de 40 gün kadar sonra serbest kalıyorlar. Şimdi İşten atılan İşçiler fabrika kapısında pılıbekleyeler. Haklarını aramalarının onlara nelere mal olduğunu gördüler. Bu korkutmadı onları. Çok zor günler geçtiDler. Çocukları ortada kaldı, ana babaları karakolda İken. Yardımlaşı lar, dayanışılar, birbirlerinin destek olmayı bIlDIler. Sadece kitaplardan öğrenmediler hayatı. Karşılarında her türlü oyun sergilendi. Göğüslü dIler heşsini. Bunca deneyin onlara kazandırdıkların dan bir nebze de İşveren ka ranını. Ve görsün «ora» de nen uygulama İle, «para» denen o altın anahtarla her kapının açılmadığını. Ve gü cünün İşçilere yetmediğini fesIim et«ın.

● Kadın İşçiler, direnişte İstlerine düşeni yapmayı bildiler. Sabancı Holding'in, CHP'nin gücü yetmedi Sinop'lu kadın emekçilere.

FABRİKANIN SERVİS ARABASI İLE İŞÇİLER KARAKOLA TAŞINIYOR

Yıldırma göstertlerinin arı ti gelmiyor bu İşyerinde. İşçilerden 100 kadarı karakola tekiliyor. Karakola bu İşte, İşyerinin arabası yardmcı oluyor. Fabrika arabası İle karakola götürülen İşçilerden 16 sendika yöneticisi ve İşyeri temsilcisi tutuklanıyor. Bunlardan altı İşçi kadın. Tutuklama gerekçesi de «Çalışma Hürriyetini» dediğimiz kavramı İhlal edendir. Ve yasalar önünde hesap verecek olan taraf da toplu sözleşme yi önce İmzalayıp da sonra onu çiğneyen taraftır. Bunla ri biz uydurmadık. «Çalışma hürriyetini Söksa İşyerinde ren arasında bir toplu sözleşme İmzalanmasın diye engelleyenin kimler olduğu, yazı baştan bir daha okunduğunda daha İyi anlaşılır.

SÖKSA-İŞ ÜYESİ İŞÇİLER YILDIRILDI MI?

«Çalışma Hürriyetini engellediklerI İddiasıyla tutuklananlardan altısı 20 günlük bir tutuklulık döneminden sonra salıverIlIyor. Diğerleri de 40 gün kadar sonra serbest kalıyorlar. Şimdi İşten atılan İşçiler fabrika kapısında pılıbekleyeler. Haklarını aramalarının onlara nelere mal olduğunu gördüler. Bu korkutmadı onları. Çok zor günler geçtiDler. Çocukları ortada kaldı, ana babaları karakolda İken. Yardımlaşı lar, dayanışılar, birbirlerinin destek olmayı bIlDIler. Sadece kitaplardan öğrenmediler hayatı. Karşılarında her türlü oyun sergilendi. Göğüslü dIler heşsini. Bunca deneyin onlara kazandırdıkların dan bir nebze de İşveren ka ranını. Ve görsün «ora» de nen uygulama İle, «para» denen o altın anahtarla her kapının açılmadığını. Ve gü cünün İşçilere yetmediğini fesIim et«ın.

İşçi sınıfının partisi önder adayımız BAKİYE BERİA ONGER

ANKARA İKTİSADİ VE TİCARİ İLİMLER AKADEMİSİ BAŞKANLIĞINDAN

Akademimiz Ekonomi Fakültesine aşağıda yazılı bilim dallarında Öğretim Üyesi veya Öğretim Görevlisi İle Asistan alınacaktır.

1) GENEL EKONOMİ KÜRSÜSÜNE
a) Bir Profesör, Doçent veya Öğretim Görevlisi
b) Bir Doktor Asistan
2) KANTİTATİF EKONOMİ KÜRSÜSÜNE
a) İktisatçılar İçin matematik,
(Bir Profesör, Doçent veya Öğretim Görevlisi)
b) Ekonomi ve Planlama teknikleri
(Bir Profesör, Doçent veya Öğretim Görevlisi)

İstekllerin dilekcelerine eklyecekleri özgeçmişleri, bitilmeşi çalışmalarını gösteren belgeler, Öğretim Üyesi veya Öğretim Görevlisi İçin 1 fotoğraf. Asistan adayları İçin 2 fotoğrafla en geç 10.10.1979 Çarşamba günü mesai bitimine kadar Akademi Başkanlığına başvurmaları rica olunur.

Not: Asistan adaylarının yabancı dil sınavları 15.10.1979 Saat 14.00'de.

Yabancı dil sınavlarını kazanan adayların bilim sınavları 22.10.1979 Pazartesi günü Saat 14.00'de yapılacaktır.

(Basın: 21720) — 2381

DÜNYA BASININDAN SEÇMELER

Orta Avrupa'da silahlanmanın ve silahlı güçlerin azaltılması konusundaki görüşmelerin altı yıldır yerinde saymasının nedeni nedir? NATO'ya üye başlıca ülke yöneticilerinin önerinin anlaşma öncülüğü taşıdığını itiraf etmelerine karşın sosyalist ülkelerin girişimleri Viyana'da neden karşılık bulmuyor? Karşılıklı çekirdeksel ve konvansiyonel silahların kullanılmamasına İlişkin Sovyet önerisine yanıt verilmesini güçleştiren neydi? Pravda'da yayınlanan bir makalede bu sorulara yanıt veriliyor.

PRAVDA
● Günlük gazete.
● Sovyetler Birliği Komünist Partisi'nin yayın organı.
● Moskova'da yayınlanır.

Askersel yumuşama olanaklıdır şimdi söz batının

Şimdi birçok şey daha net görülüyor. Bugünlerde Batı'da konuşulanlardan ve yazılanlardan her dikkatli okuyucu yalnız şu sonucu çıkarır: NATO, Avrupa'da silah ve silahlı güçlerin azaltılmasına değil, coğrafi maksimum kitanın batı kesimine «modernleşmesi», «güç dengesini sağlama» adı altında daha kalitelI yeni sistem silahların yerleştirilmesine çalışıyor.

Sovyet-Amerikan SALT-2 anlaşmasının geniş yankıları, verdiği memnuniyet yalnız daha yıkıcı silahlar yaratma ve yaygınlaştırma yarışına son verilmesi gereğinin anlaşılması İle açıklanabilir. Bu nedenle SALT-2 genel silahsızlanma yolunda atılan sadece bir adım da olsa olağanüstü önemli bir belgedir.

Önyargılardan kurtularak silahsızlanma alanında İleri adım atmanın tam zamanıdır. Ama Batı'nın önyargılardan kurtulması gölba en zor İş. Batılı temsilcIler yakınlaşmayı değil, silahlanma yarışının silahsızlanma İle birlikte düşünülebileceği doğal olmayan bir nezi, nesel dayatabeleceklerini düşünüyorlar.

Emperyalist güçlerin militarist amacları güttükleri bölge yalnız Batı Avrupa değildir, ABD, Japonya ve başka Uzak Doğu ülkelerini de askersel potansiyelini artırmaya teşvik ediyor.

Batı Avrupa'daki askersel hazırlıkları haklı çıkarabilmek İçin İleri sürülen birçok dayanağın arasında «İkt denge» doktrini de var. Sovyetler ve Amerika arasındaki stratejik eşitlik, silahların ve ordıların yapısı nedeniyle Varşova Paktı'na NATO'ya göre üstünlük sağlıyormuş. Buradan da güçlerin «dengelenmesi» gerektiği sonucu çıkarılıyor.

Batı Avrupa'da Avrupa kayrakli olmayan nükleer silah bulundurmayı isterken veya coğrafiken, öte yandan karşı tarafın önlem aldığından şikayet etmek düpedüz sofluktur. Batı Avrupa'ya 400 veya 600 yeni roketatar (ki, NATO'ya yakın cevreler bu kadar gösteriyorlar) yerleştirilmesi Doğu'da ona eşdeğer sistemlerin belirmesini gerektirecektir. Böyle bir gelişmeden batılı ülkelerin güvenliği kazançlı çıkar mı? Yanıt öncoden belli: Böyle bir gelişmeden Batı Avrupa'nın güvenliği yalnız zararlı çıkar.

Ayrı birim roketlerin belirmesi bila Sovyetler Birliği İle görüşmelerde NATO'nun konumunu güçlendirebilir mi? Bu soruya da olumsuz yanıt verilebilir. Sovyetler Birliği'ne baskı hicbir zaman İstenilen sonucu vermemiştir. NATO'nun «denge İçin silahlanmasını yumşama, özel olarak da askersel yumuşama İçin ne gibi sonuçlar getirir. Bu konuda İki fikir olamaz. Yumuşama şüphesiz kaybedecektir. Batı'da bilirli cevreler bunu amaclamıyorlar mı acaba? SALT-2 muhalIlerI anlaşmanın İmzalandığı koşullardan çok yürürlüğe girmesinden sonra getireceği politik ve başka sonuçların üzerinde durmaları boşuna değildir.

Sovyetler Birliği'nin, yumuşamanın derinleştirilmesine, askersel yumuşama İle tamamlanmasına, uluslararası İlişkilerin yeniden düzenlenmesine olan İnancına şüphe duymaya batılı politikacılar dahil, hic kimsenin hakkı yoktur. Yalnız son İki yıl İçinde, tarafların karşı tarafı, rahatsız eden advaş potansiyelleri konusunda ayrı ayrı görüşmelerden NATO İle Varşova Paktı arasında karşılıklı saldırmazlık anlaşması İmzalan masına dek yumuşama yönünde birçok girişimde bulundu.

NATO, Batı Avrupa'ya yeni Amerikan roketleri yerleştirmeye hazırlanarak, hakkında askersel yumuşama yolundan saptırmaya çalışıyor. Dünya ve Avrupa komuoyu, Kuzey Atlantik Bloku yöneticilerinin devletleri İcine İttikleri yeni silahlanma yarışı turunun neler getirebileceğini İyi bilmelidir. Gerçeğe hicbir demagoji gölge düşürmemeli.

HÜSEYİN GÜZEL (1956 - ...)

O, İlerI Demokratik Devrim'in utkusu İçin İşçi sınıfımızın savaş yolunda yürüyen İlerici gençliğin yiğit bir savaşeriydi.

30.9.1979'de Adana'da faşist canlerce katledildI.

SAVAŞIMI SÜRÜYOR.

ANISI SAVAŞ ALANLARINDA YAŞIYOR. YAŞAYACAKTIR.

Maden-İş Genel Merkez Temsilciliği, BANK-SEN 6. Bölge Temsilciliği, Tüm Has-İş 5. Bölge Temsilciliği, Petrol-İş Adana Şubesi, TÖB-DER Adana Şubesi, Tabip Odası Adana Şubesi, Ziraatçılar Derneği Adana Şubesi, Çim-Der Adana, İKD, TÜS-DER Adana Şubeleri, Ziraat Mühendisleri Odası

(Po: 2419)

İLAN

Eyüp 1. nci Asliye Hukuk Mahkemesinin 1979/412 esas 1979/431 karar sayılı ve 11.9.1979 karar tarihli İlamıyla Dede olan adım MEHMET olarak tashih edilmiştir. İlan olunur.

Dede SAYIN

(Po: 2418)

1 Ekim 1979 Pazartesi

(KAPALI SALON TOPLANTILARI)
BÖLGE VE YERİN ADRESİ

● EVİP
Kartaltepe Mah. Bilgehan Cad. No: 30 Bayrampaşa
Saat: 17.00 — 20.00

● EYÜP
Bahariye Cad. No: 63 Yurdakul Sıran Kahvesi Eyüp
Saat: 11.00 — 14.00

● FATİH
Balat, Vadina Cad. No: 134 Fatih
Saat: 18.00 — 24.00

● BEYOĞLU
Dereici Solak Çeşme Mehmet Sedefoğlu'nun Kahvesi Beyoğlu
Saat: 17.00 — 24.00

● BAKIRKÖY
Gençlik Kıraathanesi Gültepe Mahallesi Bağlar Caddesi: No: 73 Sefaköy
Saat: 15.00 — 18.00

İstanbul Bağımsız Senatör Adayı BAKİYE BERİA ONGER'in Seçim Bürosu'nun Duyurusu

"İstanbul'da seçim kampanyasının resmen başlamasıyla birlikte, İşçi sınıfının bağımsız politikasının parlamentoda sözcülüğünü yapmak üzere senatör adayı olan Bakiye Beria Onger, kentin çeşitli semtlerinde açıkhava ve kapalı salon toplantıları düzenlemeşiir. Kitlelere, emekçi halkımıza, burjuva reformizminin aldatmacalarını, gerici partilerin İçyüzünü sergilemek; alanlarda, kapalı salonlarda faşizme, emperyalizme, şovenizme, tekellere karşı demokrasi güçlerinin bayrağını yükseltmek amacıyla tüm İlericileri güç ve eylem birliğine çağırıyoruz."

MİTİNGLER

3 EKİM ÇARŞAMBA HEYBELİADA, ATATÜRK MEYDANI SAAT: 14.00-16.00

6 EKİM CUMARTESİ : ŞİŞLİ, Hürriyet-i Ebediye Alanı Saat 14.00 - 17.00

7 EKİM PAZAR : GAZİOSMANPAŞA, Cumhuriyet Alanı Saat 13.00 - 15.00

13 EKİM EMİNONÜ Sultanahmet Alanı saat: 14-16

2 Ekim 1979 Salı

(KAPALI SALON TOPLANTILARI)
BÖLGE VE YERİN ADRESİ

● BAKIRKÖY
İkitelli Pareseller Barış Kıraathanesi
Saat: 15.00 — 21.00

● BAKIRKÖY
Yeşilova Mah. Reyhan Cad. No: 96 Sefaköy
Saat: 15.00 — 18.00

● FATİH
Samatya Cad. Mavi Boncuk Kıraathanesi - Fatih
Saat: 16.00 — 22.00

● EMİNÖNÜ
Arapçeşme Sok. No: 22 Kadir Tiğli'nin kahvesi Küçükpazar
Saat: 15.00 — 19.00

● EYÜP
İslambey Cad. Huzur Kıraathanesi No: 80 Eyüp
Saat: 17.00 — 20.00

● KARTAL
Talatpaşa Cad. Cevizli, Ali Özgüral'ın kahvesi
Saat: 16.00 — 22.00

3 Ekim 1979 Çarşamba

(KAPALI SALON TOPLANTILARI)
BÖLGE VE YERİN ADRESİ

● BAKIRKÖY
Yenicarşı No: 20 Tozkoparan
Saat: 18.00-24.00

● KADIKÖY
Tütüncü Mehmet Efendi Cad. No: 92 GÖZTEPE
Saat: 18.00-24.00

● BEŞİKTAŞ
Esnaf Kıraathanesi Tranvay Cad. No: 70/4 KURUÇEŞME
Saat: 18.00-24.00

● FATİH
Karabulut Sok. No: 28 KARAGÜMRÜK
Saat: 16.00-24.00

● BAYRAMPAŞA
Terazidere Mah. Esenler Cad. No: 128/B
Saat: 18.00-24.00

● EMİNÖNÜ
Kloflarer Cad. 27/1
Saat: 13.00-19.00

● ÜMRANİYE
Aşağı Dudullu, İhlamur Kuyu Sadettin'in Kahvesi
Saat: 15.00-18.00

İstanbul'un göbeğinde adressiz yaşayanlar (3)

Osman İKİZ

1 MAYIS MAHALLESİ

● Avrupa'ya otomatik telefon bağlantısı yapılmış. Ey gözünü sevdiğimin memleketi. Bir yanda telefonu kaldırıp Londra'yla, Paris'le konuşanlar, bir yanda uzay çağında İstanbul'da adressiz yaşayanlar. Ondan sonra da «İmliyazsız, sınıfsız kaynaşmış bir kitleyiz» nutukları

● Birkaç hafta önce bir patlama sırasında İrice bir taş evdekiler yemek yediği bir sırada çatıya düşmüş. Kiremitler kırılmış ve taş sofranın ortasına düşmüş. Sofradaki küçük çocuk bayağılık geçirmiş. Zeynep Kamil'e kaldırmışlar. Çocuğun dili tutulmuş diyorlar. Ailesi de evde kalmıyormuş.

● 1 Mayıs Mahallesi'nin çocukları, hergün dinamitlerin patlatıldığı Taşocağı'nın tam üzerinde...

BELEDİYE KAPISINDAN VİLAYET KAPISINA...

Sağlık Ocağından mahallenin İçine doğru yürüyoruz. Geniş bir toprak yol. İnşiî, çıkışlı...

— «Burası Cumhuriyet Caddesi mi?» diye takılıyorum...

— «Hayır 1 Mayıs Bulvarı» diye yanıtlıyorlar gülerek..

Ali, 1 Mayıs Mahallesi adının halk tarafından kondugunu, adres olarak başka da birşey bulunmadığını söyliiyor. Ne cadde, ne sokak adı, ne de ev numarası.

— «Peki mektuplarınız sı zı nasıl buluyor?»

— «Bize mektup falan gelmez» diyorlar....

Geçen gün gazetelerde Uçlaşırma Bakanının, kulağına telefon dayamış halde neşeli bir fotoğrafının çıktuğını anımsıyorum. Avrupa ya otomatik telefon bağlantı sı yapılmış. Bakan da ilk ko mugnayı yapıyormuş. Ey gö zünü sevdiğimin memleketi bir yanda telefon kaldırıp Londra'yla, Paris'le konuşanlar; bir yanda adressiz yaşayanlar. Ondan sonra da «İmtiyazsız sınıfsız kaynaşmış bir kitleyiz» ha?

BELEDİYE KAPISINDAN VİLAYET KAPISINA

Geçen kış mahalleden bir grup toplanmış belediyeye gitmiş. Aytekin Kotil bunlarla görüşmek İstememiş. Sıkıyönetimin hepsini gözübülleçeğini söylemişler. Hiç birinin yerinden kıpırdamadıgını görünce, Aytekin Kotil görüşmeyi kabul etmiş. Belediyede çalışan İşçilere ödeyecek para olmadığını 1 Mayıs Mahallesi İçin bir şey yapamayacağını, Valı İle görüşmelerini sahk vermiş. Va İlye gitmişler. Valı, Üsküdar Kaymakamlığı İle Üsrarıyle Belediyesine direktif verile cezini, mahallenin ayrı bir belediye haline getirilmesine çalışlacaşını söylemiş. Ancak hiçbir gelişme olmamış.

Mahalleye belediye otobüsü çalışmıyor. Vasıtaya binıl tebilecek en yakın yer, yürü yerek yarım saat uzaklıkta. Gece birisi acil hastalansa, sabaha kadar ölür diyorlar.

● Burası bir yol. Kışın buradan çıkmak için dağcı olmak gerek.

«İşe gidip gelmek İçin bir de yürüyüş talimi yapıyorum» diye ekliyorlar.

Mahallenin üzerinden yük sek gerilim hattı geçiyor. Yüksek voltaj olduğu İçin bundan elektrik çekilemiyor muş. Elektriği Esatpaşa'dan kaçak olarak alıyorlarmış. Avantanılar da İşte bu çekI len elektrik hatları İçin haçöpleri buraya getiriliyor. Tam çöplüğe baktığımız sırada çöp arabalarının geldi ğini gördük. Çöplük birden bire canlandı. Meğer orada bekleşen kadınlar çocuklar boşalan arabalardan «ganimet» toplamak İçin koşuşturuyorlarmış. Şişe, teneke, demir toplıyorlarmış. Bert yanda önceden toplanan te neke yığınları güneşte parlıyor. İş bulamayanlar, çöplük ten bunları toplayıp satıyor larmış. Çocuklar oyuncak ayıyor, çöp kamyonlarını bek leriken de bırayı oyun yeri yapıyorlarmış.

— «Birim çöplerimiz sorran eden yok. Burnumuzun dibine çöpleri yığıyorlar. Sa hıbları hafif bir rüzgar eş tiğinde pencerelerden İçeriye çöplüğün İeş kokusu geliyor» diyor dertli analar.

Taşocağının ve çöplüğün fotoğraflarını çekerken çevrede ne kadar ev varsa hep si boşaldı. Kadınlar, çocuklar, gençler, İhtiyarlar çevremde toplandı. Bunların gazetede yazılmasıyla, İşçiIlerin, girişimlerde bulunacağını ve sorumlarının çözümleneceğini umuyorlar.

Çocuklarımın temiz yerlerde ve huzur İçinde oynamaları nı İstiyorlar. Parkın, bahçe den vazgeçmişler, hiç değilse mikrop yuvalarından kur tulsun istiyorlar.

— «Dünya çocuk yılında, çocuklarımıza verilen önem» görünü» diyorlar.

1 Mayıs MahalleSI halkı da çocuklara ve İnsana değer verilen bir düzenin özlemi İçinde...

—SON—

MENKULÜN SATIŞ İLANI
ANKARA 3. İCRA MEMURLUĞUNDAN

Dosya No: 1978/5216

Bir borçtan dolayı mahcuz; aşağıda cins ve kıymetleri yazılı menkul malar Ankara İskitler TIR Belediye Otobaşında satılacaktır.

Birinci artırmanın 18.10.1979 günü saat 16.00 da yapılacağı, mezkûr günde kıymetlerinin % 75 ine İsteklI bulunmazsa 19.10.1979 da aynı yer ve saatte İkinci artırma İle en çok fiat verene satılacağı ve belediye resimlerinin alıcıya ait olacağı İlân olunur.

Lira Kr	Adet	Cinsi
75.000.00	1	19 AF 240 plakalı Skoda marka mavi boyalı Skoda vanta boyalar dökük ve Kapılar kırık

(Basın: 21842) — 2403

sosyalist iktidar AYLIK SİYASİ DERGİ

Sümer Sokak 37/15 Ankara

ÇIKTI

● Solda durum saptaması
● Son bir yılda Türkiye
● Sosyalist devrim sorunu — Savaş AL
● Türkiye aydını üzerine tezler — Yalçın KUCUK
● Leninizm çağında sosyalizmin mezarı — Metin ÇULHAOGLU
● Elestiri - tanıtma — Atanur GÜNEYSU - Kemal OKUYAN, Mesut ODABAŞI - Ahmet Hamdi SAMANCILAR

Dağıtım ÇARK P.K. 345 Yenişehir Ankara

turnuk — AYDIN ENGİN

Adana'daki hesap

Dün dilimizin döndüğü, aktımızın erdiğince Adana'da yoğunlaşan faşist saldırı ve cinayetler serisini değerlendirmeye çabalamış, kalanını bugüne ertelemiştik.

Dün bir takım «nedenler» sıralamış ve bu sıraladıklarımızla, saldırının «niye Adana'da yoğunlaştığı?» sorusuna yanıt vermeye çalışmıştık. Bu nedenler, bu nedenlerle İlintili irili ufaklı bir dizi olay, olgu daha da uzatılabilir.

Örneğin, Kahramanmaraş Olayları'nın hemen ardından MİT Adana Bölge Başkanı'nın evinde ötü bulunmasının ardındaki sis perdesini hatırlatabiliriz.

Örneğin, Adana Sıkıyönetim Komutanı'nın siyasal tercihleri ve hatta bağımlılığı üstüne var olan şiddetli karinelere değinebiliriz.

Örneğin, Kahramanmaraş Cankırımı sanıklarının Adana Sıkıyönetim Mahkemesinde yargılanıyorlarken ve olağan hukuk kurallarını yürütülüşüne bu sanıklardan bir kadının yağlı İpten paçayı kurtarmalarının olanaksızlığına dikkatli çekebiliriz. Örneğin, bu mahkemelerde görevli bazı yargıç ve savcıdaki «ustalıklarını yada faşizmle gibek bağı olan bazı cerahetlerden gelen baskılar üslubu nazik, İçeriği kanlı uyarıcı bir bir sıralayabiliriz.

Örneğin, faşist partinin İlderinin «Adana» milletvekili oluşunun gözden ırak tutulmamasını söyleyebiliriz.

Örneğin, Çukurova yöresinde Sabancı sermaye grubunun egemen olduğunun altını çizebiliriz ve Dimitrov'un «tekelci sermayenin en gerici, en şoven, en sömürücü kesimlerinin...» diye başlayan ünlü faşizm tanımlamasındaki «en» nitelemesinin Sabancı sermaye grubunda somutlandığını İleri sürebiliriz...

Ancak bütün bu örnekler, bu değerlendirmeler gerçeğin bir yanını yakalamaktır. Gerçek bu örnek ve yargıların «toplamıdır» denmemeli. «Toplamı» da aşan, çok yönlü, çok karmaşık bir tezgahtır sözkonusu olan. Adana'daki hesap demokrasinin geleceği üstüne yapılan kara ve kanlı bir hesaptır.

Bu karmaşık (karışık değil; karmaşık) hesapta neler var?

Seçim öncesi azgın bir terör estirerek kitlelerdeki demokrasiye İnancı sarsmak, kitleleri yıldırmak, sindirmek, seçimleri önlemek var. (Bugün seçimlerin önlenmesi ancak ve ancak bir faşist darbe İle olasıdır.)

Kahramanmaraş Cankırımı' nın sonuna yaklaşan yargılamasını ya yarıda bırakırmak yada yargıçları yıldırıp sindirerek «yoğıı İpten adam almak» var. Aksi takdirde İlmeği boynunda hissedenlerin nice faşist elebaşının bülbüller gibi ötmesi kacınılmazdır).

İstifa eden bakanlarla (Karaaslan'ın tam da Adana saldırısı sırasında istifası ve bu İstifanın Tercüman Gazetesi tarafından bir gün önceden duyurulabilmesi rastlantı değildir herhalde.) birbirardına öldürülen yurtseverlerle, altı öğretmen olayında olduğu gibi artık alyasal ayrım da gözetmeyen faşist terörle Hükümetin son tutamaklarını da kopanıp «ara rejim» denen faşizme çeyrek kala yönetim biçimini bir almaşık olarak (yani faşist darbe gerçekleşmezse) getirebilmek var.

Faşist cetelerin üstüne gıden yurtsever polislere «sonunuz böyle olur ha» diye caydırıcı bir yılgı mesajı İletmek var.

Demokrasi güçlerinin yükseltiği «MHP-UGD kapatılsın» eylemleriyle tacıanan kitlelerdeki anti-faşist bilinç açıramasının doğal sonucu olarak çözülme sürecine giren, «davadan dönenlerin» birbirini İzlediği faşist örgütlenmeye «bIz varız ve güçlüyüz» mesajı İleterek taze kan almak var...

«Varılar dizisi de uzar gider böyle.

Şimdi bu «varı»ların karşısında kayınvalidemizden, seçim otobüsünde yanyana sohbet ettiğimiz Ecevit'in koruma polisine kadar uzanan geniş bir kesimin yönelttiği soruya yanıt getirme zorunluğu da var:

— Nereye varacak bu İşin sonu?

Altını çize çize belirtelim: Kimsenin elinde, kafasında bir sihirli reçete yok. Yanı bu düğümü çözecek olan «bir reçete» değili.

Son derece karışık görünen (karmaşık değil: karışık) bu olaylar dizisi aslında oloğanüstü durudur:

Ülkemizde faşizmin örgütlü bir saldırısı var. Tekelci sermaye kısıtlı, sınırlı burjuva demokrasisi minderinde savaşmaktan kaçıyor ve İçindeki en gerici, en şoven, en sömürücü kesimler faşist bir yönetim biçiminin ortamını yaratmaya çalışıyorlar.

Özetin de özeti

Faşizm saldırıyor.

O halde sorunun yanıtı da bu yargı kadar kısa ve durudur:

Faşizmin saldırısı ancak kitlelerin örgütlü gücü durdurabilir. Sadece ve sadece İşçi sınıfının öncülüğündeki kitleler...

«Ulusal demokratik güçlerin cephe ve eylem birliğiğ cağrısını yapan TKP'nin aylardır-hatta- yıllardır bıkıp usanmadan vurguladığı da bu zaten...

AÇILI YIŞLAR
Eduard Claudius
Alevler içindeki Avrupa'da bir Alman Komünistinin anıları

— 116 —

İki ay sonra fabrikayı terkettiğimde, ayrılışımı kutlamaya davet ettiler beni. Hepsinin İsteklerine karşılık vermek zordu: «İç haydi, seni biz davet ediyorum. Herhalde bIzi ürmek İstemezsin!»

İçIl şarkılar söyliye-söyliye benimle birlikte İstasyona şadar geldiler. Sonra, çalışma masama yeniden alışmam İçin ayların geçmesi gerekti. Her şey son derece sade, son derece duru, olup bitmişti.

O dönem tuhaf bir dönem olmuştur. İnsan hiçbir şeyden emin olamıyordu. Hareketler, İçinde yaşanılan güne göre ayarlanıyor. uyanıkken rüya görerek yaşanıyordu. Fakat her dakikanın mahalmaz bir yoğunluğu vardır. Başarılamıyacak olan hemen hiçbir şey düştünülmüyordu. Sağlam ve kalıcı bir şeylerin yapılmasına katkıda bulunulduğuna inanılıyor ve bu hissedilIyordu.

Bir toplantıdan, ya da yazarları bir araya getiren bir buluşmadan, bir tartışmadan ya da dostların evinde geçirilen bir akşamdan sonra eve dönüp de yatağın İçinde yıtıyınlır yıkınılmaz, hemen ertesi gün yapılacaklar düşünülmeye başlamıyordu.

Ya o kendI kendine oluşuveren grupların ve çevrelerin inanılmaz çokluğu!

Genç yazarlar, Yazar BirlIği'nde bir araya geliyorlardı: Tiyatro yazarları, romancılar, şairler. Görüntüşte en önemsiz olan sorunlardan ateşli tartışmalar doğuyordu. Herkes, üzerinde çalıştığı yapıtla İlgili sorunları dıgerlerini sıkmaktan korkmakszın ortaya getirebiliyordu.

Tartışmaların, anlaşmazlıkların ve görüş ayrılıklarının yaratıcılık İçin çok elverişli olduğu ortaya çıktı ve bizi kalıcı bir cesaretle donattı.

O dönemi tekrar düşündüğümde bana **öyle gelir ki, İlişkilerimiz daha sıcak, daha açık, daha İnsancıldı.** Hiç kimse konuşmuş olmak İçin konuşmazdı ve herkes bugünkünden fazla dinlemeye hazır görünürdü. İçimizde «papağanlar» azdı. Kimse düşünüyorsa ki, yazar dediğin bir elektronik beyindir ve oraya delikli bir kart sokunca hemen verIen ölçüye uygun bir roman çıkıverir: İşıklar yol da yürüyen olumlu bir kahraman, onun bir kaç bulutla haftiçe karartıştı yaşantısı, zararsız bir aşk kuşkusu ve doğal olarak o vaçgeçilmez üçüncü kişi, ama zayıf, kötü ve gayet tabII hemen eczasını bulan biri.

Doğaldır ki, endüstrinin ve çalışma dün yasının gerçekleştirdIklerini, örneğin görev duygusu gibI, edebiyata uygulama eğilimI de ortaya çıkmakta gecikmedI.

Brandebourg Parlamentosu eskI başkanı Otto Meir'in verdiği resmI kabul, bu bakımdan özellikle anlamlı olmuştur. Kültür geseğeninin çevresinde İyI kötü dönen herkes; yazarlar, ressamlar, tiyatrocular bu kabule davet edilmiş bulu- Hiçbir yerde bulunmayan leziz yemekleri tıkınmak ve öyle her lokantada verilmeyen elnsten şarap İçmek İçin güzel fırsat.

Bir konuşma. Bir hoşgeldinIz söylevI. Ot to Meir İnce, kültürlü ve espri dolu bir adam olduğundan bu İşi İyI kıvırdı. Sonra konuşan kimdi? Artık aklımda değil. Yalnızca konuşmanın genel tonunu, cümlelerin İçerişini an