Politika
SAVAŞSIZ SÖMÜRÜSÜZ BİR DÜNYA İÇİN

● Sahibi: Politika Basım ve Yayım A.Ş. adına ....KEMAL TÜRKLER
● Yazıişleri Müdürü Fevzi MENGÜLLÜOĞLU
● İstanbul: Yerebatan Cad. Taşsavaklar Sok. No: 5 Cağaloğlu Tel. 27 77 12 - 27 69 09 - Teleks: 23 290
● Ankara: İzmir Cad. No: 20/27, Kat: 7 Kızılay Telefon: 18 79 59 - 17 65 36 — Teleks: 42 486 - 42 879
● İzmir: Cumhuriyet Bul. Aslan Kapanı İş H. K.. 5 No: 510 Konak Telefon 13 69 61
● Dizgi: .... Politika Tipo Tesisleri
● Baskı: ...... Cumhuriyet Matbaacılık ve Gazetecilik T.A.Ş.
● Dağıtım: .... Hürriyet Holding A.Ş.
● İLAN KOŞULLARI: 2-3-7. sayfalar (sütun / cm): 300 TL. - 4-6. sayfalar (sütun / cm): 250 TL. - 8. sayfa (sütun / cm): 700 TL. Yayın ilanları (tek sütun, 5 cm): 250 TL. - Ölüm, Teşekkür, Nişan, Doğum vb. (tek sütun 5 cm): 500 TL.
● ABONE KOŞULLARI: 3 Aylık: 450 TL., 6 Aylık: 900 TL. 1 Yıllık: 1800 TL. Avrupa ülkeleri: 1 Yıllık: 260 DM., 6 Aylık: 130 DM. Diğer ülkeler için 1 Yıllık: 180 Dolar.

Erkunt işçilerine öğle yemeği vermeyi diğer işçiler üstlendi

Ankara (Politika) — Aralarında temsilcilerin de bulunduğu arkadaşlarının işine son verilmesi üzerine direnişe geçen Maden-İş üyesi işçiler ile dayanışma devam ediyor. İşverenin işçilere verilen öğle yemeklerini kesmesi üzerine DİSK'e bağlı sendikalar Erkunt işçilerine yemek vermeyi üstlendiler. İş saati bitiminde de işçilerin şehir merkezine gelebilmeleri için gerekli araç Maden-İş tarafından sağlanıyor.

Öğle yemeklerinin verilmemesi üzerine geçtiğimiz günlerde Yeni Haber-İş Erkunt işçilerine yemek götürdü. Önceki gün de öğle yemeğini karşılayan DİSK'e bağlı Devrimci Toprak-İş'ten sonra dün de yemeklerin DİSK'e bağlı Petkim-İş tarafından götürüldüğü öğrenildi.

PTT'DE KREŞLERİN ARTIRILMASI İSTENİYOR

Emekçi kadınların en büyük sorunu kreş yokluğu

● Yeni Haber - İş Sendikası Genel Başkanı Eyüp Sıhhatli ve Haber - Der Genel Başkanı Abidin Sökmen PTT'deki kadınlar adına yaptıkları açıklamada, 20 bin PTT emekçisinin çalıştığı İstanbul'da 60 kişilik kreş ve anaokulu bulunduğunu hatırlatarak, kreş ve anaokulu sayısının artırılmasının gereğini vurguladılar

● Açıklamada İçerenköy gibi çok uzak bir semtte açılan kreş ve anaokuluna servis aracının verilmediği belirtildi

İstanbul (Politika) — PTT emekçileri kendi savaşımları sonucunda açılan kreş ve anaokulunun kapasitesinin sınırlı tutulmasını eleştiriyorlar. Yeni Haber - İş Genel Başkanı Eyüp Sıhhatli, Haber - Der Genel Başkanı Abidin Sökmen ve PTT'de çalışan ileri ci kadınlar adına yapılan ortak açıklamada 20 bin PTT emekçisinin çalıştığı İstanbul'da açılan kreş ve anaokuluna 60 kişilik bir kontenjan tanındığı hatırlatıldı. Ortak açıklamada kreş ve anaokulu sayısının artırılması ve kontenjanının yükseltilmesi istenen açıklamada kreş ve anaokulunun çalışanların en yoğun olduğu yerlerde açılması isteniyor.

İçerenköy gibi uzak bir yerde açılan kreş ve anaokuluna servis aracının verilmediği kaydedilen açıklamada, ana ve babaların çocuklarını kendilerinin getirip götürdükleri ifade edildi.

PTT çalışanlarının açıklamasında daha sonra şu görüşlere yerverildi:

«Çalışanların kararlı bir savaşım sonunda elde ettikleri mevzilere sahip çıkacak ve gaspedilerek uygulanmaz hale getirilmesine karşı koymaya devam edecektir. Emekçilerin bu konuda istemleri şunlardır: **Kreş ve anaokulunun kapasitesi arttırılmalıdır. Çalışanların yoğun olduğu (Gayrettepe - Sirkeci - Ümraniye) yerlerde kreş ve anaokulu açılmalıdır. Servis aracı merkezi yerlerde konularak, çalışanlara maddi yük getirilmemelidir. Çalışanların bu istemleri uğrun da mücadelede kararlıdır.»**

5 bin petrol ve kimya işçisi için toplu sözleşme yapılacak

İstanbul (Politika) — DİSK'e bağlı Petkim-İş Sendikası'nın yılbaşına kadar olan süre içinde 5 bin işçi adına toplusözleşme görüşmeleri yapılacağı açıklandı.

DİSK Petkim-İş Sendikası Toplu Sözleşme Daire Başkanı Eşref Okumuş imzasıyla yayınlanan basın bildirisinde 5 bine yakın üye adına yapılacak olan yeni toplu iş sözleşmeleriyle sınıf ve kitle sendikacılığı ilkelerinin hayata geçirileceği belirtilerek, petrol ve kimya işçisinin kararlı tutumuyla DİSK'in bayrağının en yükseğe çıkarılacaktır» deniliyor.

«Mücadelemiz Maden-İş, Tekstil ve Lastik-İş Sendikalarımızın mücadelesiyle, örgütlü işçinin mücadelesiyle birdir» diyen Eşref Okumuş daha sonra toplusözleşme görüşmelerin de izleyecekleri yolu anlatarak şunları söyledi:

«1 Mayıs İşçi Bayramı ve 15-16 Haziranı işçi eylem günü olarak kabul ettireceğiz. Ücretleri artırırken, iş güvenliği, işçi sağlığı ve işçi onurunu ön planda tutarak, ekmeğimizden ve onurumuzdan taviz vermeyeceğiz.»

Diyarbakır Türkiye Kalkınma Vakfı'nda sözleşme imzalandı

● Devrimci Toprak - İş Sendikası'nın imzaladığı toplusözleşme ile 19 köyde yerleşik 547 çiftçi ailesi ile 2 bin 500 tarım emekçisi için büyük kazanımlar elde edildi, ücretlere ilk yıl 100, ikinci yıl 115 lira zam sağlandı

Ankara (Politika) — DİSK'e bağlı Devrimci Toprak-İş Diyarbakır'da kurulu Türkiye Kalkınma Vakfı Zirai, İktisadi ve Sınai İşletmeler Döner Sermaye Şube Müdürlüğü ile toplusözleşme imzaladı. İmzalanan toplu iş sözleşmesi ile işyerinde çalışanlar dışında proje sahasında bulunan 19 köyde yerleşik 547 çiftçi ailesi ile, yaklaşık 2 bin 500 tarım emekçisine büyük kazanımlar sağlandı.

Devrimci Toprak-İş Sendikası Genel Başkanı Fuat Gedik, sözleşmenin imza töreninde yaptığı konuşmada, tarım sektörü işçilerinin sigorta kapsamına dahi alınmadığı koşullarda, bu sözleşme ile işkolunda en ileri düzeyde ekonomik ve demokratik hakların kazanıldığını belirtti. Tarım emekçilerinin Devrimci Toprak-İş çatısı altında toplanarak sınıf savaşımındaki yerlerinden birini aldıklarını kaydeden Gedik, işbirlikçi tekelci sermayenin bunalımın yükünü emekçilerin sırtına yüklemek istediğini, işçi sınıfının buna izin vermeyeceğini söyledi.

Toplu iş sözleşmesi ile tarım emekçilerine sağlanan haklara da değinen Gedik, konuşmasını şöyle sürdürdü:

«Sözleşme ile haftalık çalışma süresi 48 saatten 44'e indirilmiştir. Fazla çalışmalar yüzde 150 zamlı ödenecektir.

Kıdem tazminatı 60 gün üzerinden ödenecektir. İşçinin 2 yıl süre ile işyerinde devamlı çalışma ve sonra istifa ederek ayrılması halinde her yıla 40 gün üzerinden kıdem tazminatı ödenecektir.

Ücretlere 1. yıl 100.— TL., 2. yıl 115.— TL. artış getirilmiş ve asgari ücret 210.— TL. olarak saptanmıştır.

Yılda 60 günlük yevmiye tutarında ikramiye verilecektir. Yılda 4 bin lira net giyecek yardımı sağlanmıştır.

Tüm bu maddi olanakların yanısıra şimdiye dek görülmemiş sosyal haklar da bu sözleşme ile hayata geçirilmiştir. Örneğin T.K.V. işvereni yılda iki kez tarım emekçileri ve ailelerinin genel sağlık kontrollerinin yapılmasını üstüne almış bulunmaktadır.»

ÖZETLE

Mudanya'da gençler arkadaşına ev yaptı

MUDANYA — Mudanya'da bir grup genç, arkadaşlarının ev inşaatında kollektif çalışmanın iyi bir örneğini gösterdiler. İnşaatta her işi, birlikte yüklenen gençler, seri ve düzenli çalışmalar sonucunda evi kısa zamanda bitirdiler. Fotoğrafta işçilik yapan ve bu küçük deneyimle çok şey öğrendiklerini söyleyen Mudanyalı gençler bir arada görülüyor.

Ytong'da işçiler yemek boykotunda

İSTANBUL — Kartal'da Ytong işyerinde çalışan işçiler, ikramiyelerinin verilmemesi üzerine yemek boykotuna başladılar. Boykota başlayan işçiler, 29 Ağustos'ta işverenin ikramiyeleri vereceğine dair söz verdiğini, en son 20 Eylül'de verileceğine ilişkin söz aldıklarını belirterek, ikramiyelerini hâlâ alamadıklarını söylediler. Çimse-İş Sendikasına üye 500'e yakın işçi, işverenin bu tutumunu protesto etmek için dünden itibaren yemekleri yememe eylemine başladı. İşyerinde de üretimin yarıya düştüğü bildiriliyor.

TPAO, Raman'da sondaj çalışmalarına başladı

Diyarbakır, (THA) — Türkiye'nin petrol bölgesi olan Siirt'in Raman bölgesinde mevcut sondaj kuyularından üretimin artırılması ve yeni kuyuların açılması amacıyla Türkiye Petrolleri Anonim Ortaklığı yoğun çalışmalara girişti.

Dünya Bankasından sağlanan 2,5 milyon dolarlık kredi ile Batman bölgesindeki petrol yataklarının değerlendirilmesi için başlatılan «Mühendislik Projesi»nin sürdürüldüğünü belirten yetkililer, dünyanın bilinen petrol yatakları arasında yeralan Siirt'in Batman ve Raman bölgesindeki petrol yataklarının, yapılan araştırmalar sonucu bir milyar 900 milyon varil ham petrol rezervine sahip olduğunun anlaşıldığını söylediler.

Ülkenin giderek artan petrol ihtiyacının karşılanabilmesi için hükümetin Raman bölgesine ağırlık verdiğini, bu amaçla diğer bölgelerdeki sondaj makinalarının Raman bölgesine kaydırıldığını da belirten yetkililer Diyarbakır ve Mardin bölgelerindeki mevcut kuyularda üretimin artırılmasına, yeni kuyuların açılmasına çalışıldığını ifade etti.

Konuya ilişkin THA muhabirine bilgi veren TPAO 5. Bölge Müdürlüğü yetkilileri, 1978 yılında Diyarbakır yöresinde toplam 7 bin 785 metre derinlikte sondaj kuyularının açıldığını, mevcut 6 üretim kuyusundan da günde 4 bin 720 varil ham petrol üretildiğini bildirdi.

Döviz darboğazının sondaj çalışmalarında bazı aksaklıklara yolaçtığına da dikkati çeken yetkililer, Güneydoğu Anadolu Bölgesindeki üretim kuyularından bu yıl ham petrol üretiminin bir milyon 300 bin varile ulaşmasının beklendiğini söylediler.

Radyolardan seçmeler

TRT - 1

10.02 Tatil Sabahı
12.02 Radyo Tiyatrosu
13.00 Haberler
15.45 Türküler
16.30 Spor-Magazin
20.15 Tarla Dönüşü
21.02 Dinleyici İstekleri
21.30 Spor Dergisi
22.30 Sizin Seçtikleriniz
23.30 Bizden Sesler, Bizden Besteler

TRT - 2

08.00 Gün Başlıyor
09.00 Kültürümüzden Sayfalar
10.00 Çocuğun Dünyası
11.30 Turistik Değerlerimiz
13.00 Haberler
14.00 Gülmece Dünyası
16.30 Şarkılar ve Saz Soloları
18.00 Sanat Tarihi
19.30 Haftanın Olayı
21.30 Diskoteğimizden
23.00 Caz Dünyasından

TRT - 3

07.02 Güne Başlarken
08.00 Sabah Konseri
09.03 Müzik Şöleni
10.00 Bir Yıldız Kaydı
12.30 Ünlü Yorumcular
14.30 Pazardan Pazara
15.30 Sizlerle 45 Dakika
17.09 Çay Saati
18.00 Dünya Radyolarından, Müzik Festivallerinden
20.00 Barok Müzik
22.09 Gecenin Getirdikleri

TRT Program-Haber-Eleştiri

Göçmen işçilerin durumu ve sorunları ekrana geliyor

● Yapımcı ve Yönetmen Gülseven Güven, «amacım, bugünkü durumu sergilemek, sorunların çözümüne ilişkin çalışmaları etkilemek, Kıta Avrupası'nın 3. sınıf adamlarına insanca yaşama düzeyi sağlayacak tartışmayı açmak», diyor.

Kuruçeşme'deki İstanbul Televizyonu binasında montaj odalarından birindeyiz. Yapımcı Gülseven Güven, montaj masası görevlisi Meltem'le birlikte çalışıyor. Konuşmaya başlamadan önce, bir süre çalışmalarını izlemek için izin istiyoruz. Montaj masasının ekranından insanlar geçiyor, konuşuyorlar.

— Toprak işçisiydik. Gurbete geldik, toprak doyurmuyordu bizi. El kapılarında çocuğumuz, eşimiz, yarınımız için çalışıyoruz.

— 11 yıl oldu gideli. Sılaya hasretiz. Döneceğimiz günleri bekliyoruz.

— Biz buralarda ikinci değil, üçüncü sınıf kişileriz. Hiçbir iktidar bizi düşünmedi.

Sonra giyimleriyle, konuşmalarıyla, bakışlarıyla farklı olanaklardan yararlanabilmiş, ayni ülkenin insanları geliyorlar, konuşuyorlar.

— Yabancı ülkelere işgücü gönderme olayına birden ve programsız olarak girdi Türkiye. Değişen iktidarlar, bu konuda tutarlı bir politika izleyemediler. Yabancı ülkelere gönderdiğimiz işçilerimizin, emekçilerimizin sorunlarına, karşılaştıkları güçlüklere ilgi göstermedi Türkiye'deki hükümetler.

Almanya'da tutukevinde yatan çocuk-genç suçlular konuşuyorlar.

— Almanya, genç insanlara suç işlemek için hazırlanmış bir tuzaktır. Hırsızlık, sahtekârlık... ardından tutukevi.

— Yalnızlık, işsizlik, kötü arkadaşlar. Böyle olacağını bilemedik. Uyuşturucu madde kullanmaktan hırsızlığa kadar, her türlü kötü davranış var bizde.

— Dışarıya gönderdiğimiz işçilerin çocuklarının çoğu suça itiliyor ve suç işledikten sonra onlara yeni olanaklar tanınmıyor, Türkiye'ye gönderiliyorlar. Böylece biz, genç suçlular ithal ediyoruz..

Bölümleri soluk almadan izliyoruz, ama öte yandan çalışmayı engelliyoruz.

Böylesi önemli bir soruna değinen programın yapımcısı Gülseven Güven'e sorular yöneltiyoruz.

Politika: Göçmen işçilerin sorununa değinen programı yaparken amacınız neydi?

G. Güven: Dış göç, ülkemiz için 1960'larda başlar. O günden bu yana sürer. Üstelik şimdi Orta Doğu ve Arap ülkelerine doğru yön değiştirmekte. Bu konuda program önerirken, amacım işgücü, emek olarak dış ülkelere gönderdiğimiz işçilerimizin sosyal-ekonomik-kültürel durumlarını incelemek, irdelemek, sergilemek ve bunun yanında işçilerle ve yetkililerle konuşarak uygulanan ya da olmayan politikayı tartışmak, geleceğe dönük çalışmaları etkilemek. Merkez olarak Almanya'yı seçtim. Çünkü en çok Türk işçisi bu ülkede. Programın tüm açıklığıyla gerçeği yansıtmasındaki ikinci amacım da, Kıta Avrupası'nda çalışan göçmen işçilerin insanca bir yaşam düzeyine getirilmesi için çaba gösterilmesini hızlandırmak.

Politika: Sizce, insanca yaşama olanaklarından yoksunluk her ülkenin işçisi için de geçerli mi?

G. Güven: Özellikle Türk işçileri. Ortak Pazar ülkelerinden gelenlerin bizimkilere göre çok büyük olanakları var. Onlar eğer Almanya'nın 2. sınıf insanları ise, bizim gönderdiklerimiz kuşkusuz 3. sınıfı oluşturuyor.

Politika: İnsanca yaşamıyorlar, dediniz. Bu bir olgu. Bu konuda gözlemleriniz ne oldu?

G. Güven: İşgücü isteyen ülkeler, bunu sağlayacak insanların sorunlarını dert etmemişler. Max Fisch, bu konuda çok iyi tanımlamış bir cümlesinde: «Biz işgücü istedik, insanlar geldi.» diyor. Göçmen işçilere kendi insanlarına tanıdıkları olanakları tanımayan Avrupa ülkeleri, bilinçli ve programlı olarak onları belli süreler için satın almış. Emeğini kullanıp geri gönderiyor, canı istedikçe. Öteyandan, bizim işçilerimizin eğitim düzeyleri ve yoksullukları, onları kazanıp biriktirme çabasına yöneltiyor. Hep, bir gelecek kuşkusu ve onu hazırlamak çabası egemen. Ama, gelecekleri olan çocukları için de para harcamıyorlar. Onların beslenmesi, eğitilmesi üzerinde pek durmuyorlar. İyi koşullarda yaşayamayıp, beslenemeyenlerin çoğu hastalanıyor. Giderken sağlık denetiminden geçen ve ancak sağlıklıysa çalışma belgesi alanlar, hastalanınca yeniden Türkiye'ye gönderiliyorlar.

Politika: Programınızda bu olguyu değiştirecek ne gibi bir yol gösteriliyor?

G. Güven: İnsanlarını gönderen ülkenin belirli bir politika izlemesi, ikili anlaşmalarla gönderdiği işçilerine insanca haklar istemesi. Bu gerçekleşmezse, uluslararası arenada bunları tartışması. Bu konudaki bilimsel verileri, program için İst. Üni. Hukuk Fakültesi Devletler Hukuku Doçenti Dr. İzzettin Doğan hazırladı. Ayrıca bu bölümün, işçilere de hangi yollara başvuracakları konusunda ışık tutacağı kanısındayım. Program, dış kanalda da yayın olanağı bulacak.

Politika: Avrupa ülkelerinin belirli dönem için işçi aldığını söylediniz. Hangi amaçla belirlediler süreyi.

G. Güven: Veriler gösteriyor ki işçi alan ülkeler, daha o dönemlerde, maliyetleri yükselinceye, eşini, çocuğunu ülkeye getirinceye dek tutacakları ucuz, hazır, sağlıklı işgücü sağlamak istediler. Konut ve çocukları için eğitim isteme söz konusu olunca da, bu işçilerin tasfiyesine başlanıyordu. Oysa 1,5 milyon insanımızı ilgilendiren bu soruna, sonuçları giderek büyüyen ve Arap ülkelerine doğru kayan göçmen işçi sorununa çok sağlıklı bir politikayla yaklaşmak gerekiyor. Programın bunu vurgulayacağını umuyorum.

Politika: Kaç bölümde vereceksiniz konuyu ve yayını hangi tarihte başlayacak?

G. Güven: Ekimde yayına girecek. 6 bölümde sunulacak. Bölümler konularına göre şöyle: 1. bölüm «Önce Batı İşgücü İstedi»

2. bölüm «İnsanlar Çıkageldiler»
3. bölüm «O insanlar ki»
4. bölüm «Ve Umutlar»
5. bölüm «Ve Fizan»
6. bölümü bir panel olarak derlemeyi düşünüyorum. Programa katılmayan yetkililerle, sunulanlar ve geleceğe dönük çözümler tartışılacak.

Politika: Yetkililer, dediniz. Kimler katıldı programa?

G. Güven: Dışişleri yorum getirmedi. Onun dışında konuya, Devletler Hususi Hukuk ve Umumi Hukuk öğretim üyelerinden, Sosyal Siyasetçilerden, Bakanlıklardan, çeşitli kuruluşlardan ve ilgisi olan birçok yetkiliden açıklık getiren bilgiler kattık. «Türkiye'nin dünyaya açılımı» diye tanımlamaların yanında, belli bir politikanın uygulanmasından, gereken ilginin gösterilmesinden, işçilere döviz getiren kaynak olarak bakılmasından temellenen yanlışları, Eğitim ve Sosyal-toplumsal uyum sorununu vurgulayanlar da oldu.

Politika: Programın ilgiyle izleneceğini, en önemlisi dilediğiniz gibi geleceğe ışık tutacağını umalım. Başka bir program öneriniz var mı?

G. Güven: Daha önceden yapmayı planladığım Uyuşturucu Maddeleri konu alan «Sahte Cennetler» üzerinde çalışmaya başlayacağım. Büyük olasılıkla bu program, İstanbul Televizyonu Program Müdürü Uğur Dündar'la ortak çalışmamız olacak.

Politika: Çalışmalarınızda başarılar dileriz.

TELEVİZYON PROGRAMI

17.00 HABERLER

17.05 Lorel Hardy

Hapisten kaçmayı başaran Lorel - Hardi, yanlışlıkla polis müfettişlerinin arabasına binerler. Ancak araba onları kaçtıkları yere götürür.

17.30 Müzik

18.0 Tatil Sinemasi

19.30 Mr. Mago

Dizinin «Bir Yaz Gecesi» adlı bölümü yayınlanacak. William Shakespeare'nin ünlü güldürüsü «Bir Yaz Gecesi Rüyası» ekrana geliyor. Bay Mago iyi yürekli Perai Paki oynuyor. Dimitrios Nermia'yla evlenmek istemektedir. Nermia'ya Dimitrios'la evleneceğini ya da ömür boyu evlenmeyeceğini söyler. Sevgili Peri Bay Mago istemeyerek olaya karışır.

20.00 Kızıl Tilki Tepesi

Sürekli filmin bugün yayınlanacak son bölümünde Alasdair Binbaşı Kasel'in aslında bir casus olduğunu öğrenince oradan kaçarak Duncan'a haber vermek ister. Ama peşine düşerler. O da sığındığı bir kalaycı aracılığıyla olanları Duncan'a bildirir.

20.30 HABERLER

21.15 Saz Eserleri

21.20 Bugünün Kadını Helen

Sürekli filmin bugün yayınlanacak sekizinci bölümünde Helen, zengin bir işadamı olan Dan'la tanışır. Ve ondan evlenme teklifi alır, ama kabul etmez. Bunun üzerine Dan, tüm şartlarını kabul edeceğini Helen'e bildirir. Ama Helen yapamayacağını söyleyerek Dan'dan ayrılır.

22.05 Bir Konser

Programda Erkin'in Baram ve Kozanlı'nın Telli Turnam adlı yapıtlarını, Hikmet Şimşek yönetimindeki Televizyon Orkestrası seslendiriyor.

22.30 HABERLER

22.40 Atletizm (Band Yayın)

23.00 Boks (Band Yayın)

24.00 Akdeniz Oyunları Özet (Canlı Yayın)

EKONOMİ
Politika
SAVAŞSIZ SÖMÜRÜSÜZ BİR DÜNYA İÇİN

500 KURUŞ
YIL 6 SAYI 2261,

PAZAR 23 EYLÜL 1979

1979 ÜSS SONUÇLARINA GÖRE REKORUN YİNE BİZDE OLDUĞUNU KANITLADIK
1980 ÜSS ve hazırlık kurs kayıtlarımız devam ediyor
ört dersanesi ankara
Tel: 18 33 46 - 18 94 67 - 18 87 13
Karanfil Sok. No: 45 Kızılay

Örgüt eylemlerini MHP Gençlik Kolu Başkanı yönetiyordu

«TİT» militanı dokuz MHP'liden altısı Tarsus'ta yakalandı

● Aralarında Tarsus Cumhuriyet Savcı Yardımcısı, TİP İlçe Başkanı, Tarsus Dev-Genç başkanının da bulunduğu 7 kişinin ortaya çıkarılan «TİT» hücresince öldürüldüğü İçel Valisi'nce açıklandı.

Mersin — Tarsus'ta MHP Gençlik Kolları Başkanının kurduğu «Türk İntikam Tugayı» adlı yasa dışı bir örgütün elemanlarından 6'sının MHP binasında yakalandığı açıklandı.

Açıklamayı dün düzenlediği basın toplantısında yapan, Mersin Valisi Naim Cömertoğlu örgütün aralarında C. Savcı yardımcısı ile TİP İlçe Başkanınında bulunduğu 7 kişiyi öldürdüğü birçok kişiyi de yaraladığını söyledi.

Vali Naim Cömertoğlu'nun bu konuda ki açıklaması şöyle:

«11.9.1979 günü ilimizde yapılan operasyon sonucu yakalanan aşırı sağ eylemci terörist ve Türk İntikam Tugayı illegal örgüt lideri Cengiz Ayhan'ın bilgilerinin ışığında yapılan seri operasyonlar ve takipler sonucu, Tarsus ilçesinde işlenen aşağıda yazılı birçok öldürme, silahla yaralama, gasp ve kurşunlama gibi eylemlerin MHP Tarsus Gençlik Kolları Başkanı Mahmut Tat'ın kurduğu bir intikam örgütü marifetiyle işlendiği anlaşılmış, Mahmut Tat yakalanarak yapılan sorgulamalarında örgüt mensubu 9 kişiden altısı Tarsus Milliyetçi Hareket Partisi Gençlik Kolları binasında kendileri için ayrılan bir yerde yatarken gece yakalanmışlardır.

Yapılan operasyonlar esnasında MHP Tarsus Gençlik Kolları binasında patlamaya hazır bir bomba, savunma

(Devamı Sa. 7. Sü. 7'de)

Cengiz Ayhan'ın suçları açıklandı

1. Ordu ve İstanbul Sıkıyönetim Komutanlığı 11 Eylül günü Mersin'de güvenlik kuvvetlerince yakalanan silahlı sağ eylemci Cengiz Ayhan'ın İstanbul'da işlediği suçları açıkladı.

1. Ordu ve İstanbul Sıkıyönetim Komutanlığı Basın ve Halkla İlişkiler Şubesinden yapılan açıklamaya göre silahlı sağ eylemci Cengiz Ayhan 9 Eylül 1978 günü Fındıkzade'de Tekirdağ Öğrenci Yurdu önünde Cuma Oruç'un öldürülmesi ile 4 Ekim 1978 günü Taksim Sarıyer seferini yapmakta olan bele-

(Devamı Sa. 7. Sü 2'de)

Nusaybin'de kaçakçı olduğu öne sürülen bir grup jandarma ile çatıştı: 5 ölü

Bir doçent öldürülmek istendi

Haber Merkezi — Konya Selçuk Üniversitesi Fen Fakültesi öğretim üyelerinden Doçent Dr. Tahsin Uyar öldürülmek istendi.

Konya Emniyet Müdürlüğü yetkililerinden edinilen bilgiye göre henüz sayıları belirlenemiyen meçhul kişiler gece saat 21.30 da kimya Doçenti Dr. Tahsin Uyar'ın

(Devamı Sa. 7. Sü. 1'de)

● Çatışma üzerine Nusaybin'de sokağa çıkma yasağı kondu, 100 kişi gözaltına alındı

● Ankara'da bir faşistin ihbarı üzerine 79 kişinin arandığı, 20 kişinin de gözaltına alındığı bildirildi

Hekimler saat 17'den sonra özel çalışacak

● Yeni kararnamenin çıkmasıyla muayenehanelerini kapatıp hastanelerde çalışmayı kabul eden hekimler yeniden muayenehanelerini açabilecekler

Ankara, (Politika) — Tam gün Yasasını ilkeli olarak uygulayamayan CHP ağırlıklı hükümet, kanun hükmünde hazırladığı kararname ile saat 17.00'den sonra hekimlerin muayenehanelerinde çalışabileceğini öngörüyor.

Tamgün Yasası'nın doktorların ya muayenehaneleri daaimiy zğöâ şzğöâç şzğöâ rini ya da hastaneleri seçmesine ilişkin hükmüne karşı başlatılan direniş ve baskılar karşısında gerileyen Sağlık ve Sosyal Yardım Bakanı Mete Tan tarafından hazırlanan ve bakanların imzasına açılan yasa gücündeki kararnameye göre saat 17.00 den sonra hastanelerde çalışmakta olan doktorlar özel muayenehanelerde görev yapabilecek ve bu görevleri karşılığı da ücret alabilecekler.

Bakanlar Kurulunda bazı bakanların imzalamaya yanaşamayacağı belirtilen yeni kararname ile muayenehanelerini kapatan ya da kapattığı belirtilen hastanede çalışmayı yeğleyen hekimlerde yeniden muayenehaneleri ni açabilecekler.

CHP ağırlıklı hükümetin işbaşına gelmesinden kısa bir süre sonra yasalaşan ve 9 Temmuz 1979'a kadar hekimlere ya hastanede çalışmayı ya da muayenehaneyi tercih etmeyi öngören yasa,

(Devamı Sa. 7. Sü. 2'de)

Çaycuma işçileri yemek boykotu yaptı

Çaycuma SEKA Fabrikası işçileri toplusözleşme görüşmelerinin uzamasını protesto etmek için yemek boykotuna başladı. Yemek boykotunun işverene karşı bir ihtar niteliği taşıdığını belirten işçiler, işverenin uzlaşmaz tutumunu sürdürmesi halinde benzeri eylemlerin de yapılacağını açıkladılar.

Selüloz kağıt ve mamulleri işçilerinin eylemini Selüloz-İş Sendikası Çaycuma Şube yöneticileri de destekliyor.

DP'nin AP'ye katılacağı belirtiliyor

● DP Samsun İl Örgütü dün Demirel'in gezisi sırasında AP'ye geçti

Konya, (THA) — Demokratik Parti Genel Başkan Vekili Faruk Sükan'ın hükümetteki Devlet Bakanlığı ve Başbakan Yardımcılığı görevinden çekilmesi, seçim bölgesi ve memleketi olan Konya'da çeşitli yorumlara yolaçtı. Bu arada Sadi Irmak, AP - CHP koalisyonunun «samimi» olacağını iddia etti. DP Samsun parti il örgütü dün sabah bir bildiri yayınlayarak Adalet Partisi'ne katıldığını açıkladı.

THA'nın haberine göre isti-

(Devamı Sa. 7. Sü. 1'de)

Sükan'ın oluşturduğu «Yolsuzluk Komisyonu» dağıtıldı

Ankara (THA) — Faruk Sükan'ın görevini vekaleten yürüten Devlet Bakanı Orhan Eyüboğlu ilk iş olarak Sükan'ın oluşturduğu «yolsuzluk komisyonu» üyelerini görevlerine iade ederek dağıttı.

THA'nın haberinde Faruk Sükan'ın istifa etme gerekçelerinden birinin de yolsuzluk iddialarının bazı çevrelerce örtbas edilmesi için Sükan ve komisyon üyelerine çeşitli baskı ve tehditlerin yapılmış olduğu konusu da yer alıyor.

Eski Başbakan Yardımcısı Sükan tarafından oluşturulan «yolsuzluk komisyonu»nun bugüne kadar 120'den fazla konuda soruşturma yaptığı ve bir çoğunu sonuçlandırarak adli mercilere intikal ettirdiği öğrenildi.

● Seçim kampanyası bugün resmen başladı

Onger'in 2 açık hava 7 salon toplantısı var

● İlk dört günün kapalı salon toplantıları ve mitinglerinin programı belli oldu.

● Onger'in seçim kampanyasında dört bin kişilik bir kadro görev aldı

● Onger'in seçim kampanyası için bugüne değin 655 bin 440 lira dayanışma yardımı geldi. Anadolu'nun birçok kentinde parasal dayanışma kampanyası örgütleniyor.

Haber Merkezi — İstanbul bağımsız senatör adayı Bakiye Beria Onger'in seçim kampanyası bugün resmen başlıyor. Kampanya süresince 4 bin kişilik bir kadronun görev yapacağı öğrenildi. Bu arada seçim kampanyası için açılan parasal dayanışma hesabında bugüne değin 655 bin 400 lira toplandı. Anadolu'da da pek çok kentte dayanışma kampanyalarının örgütlendiği bildiriliyor. Onger'in İstanbul'daki seçim propagandasının programı da belli oldu. Kapalı salon toplantılarıyla mitinglerin ilk dört günlük düzeni resmen açıklandı. Senatör adayı Onger'in seçim bürosu kapalı salon toplantıları ile mitinglerin kampanya boyunca aralıksız süreceğini belirtti.

Devamı Sa. 7 Sü. 4'de

● Onger TÖBANK emekçileriyle

TÖBANK işçileri Onger'i ziyaret etti

● Bakiye Beria Onger'i seçim bürosunda ziyaret eden TÖBANK emekçileri, aktif destek vereceklerini söylediler.

İstanbul, (Politika) — TÖBANK - SEN'e üye oldukları için TÖBANK'tan çıkarılan 150 TÖBANK emekçisinden bir grup, Bakiye Beria Onger'i dün seçim bürosunda ziyaret etti. Beria Onger'e mücadelelerinde gösterdiği aktif destekten ötürü teşekkür eden TÖBANK çalışanları, resmi makamların işyerlerindeki yasa dışı baskı ve kıyımlara seyirci kaldığını vurguladılar. Onger de yaptığı konuşmada, kapitalist ekonominin içine düştüğü bunalımla birlikte işçi ve emekçiler üzerindeki baskıların yoğunlaştığını belirtti.

Tekellerin bunalımdan kurtulabilmek için, IMF'den Dünya Bankası'ndan aldıkları direktifler doğrultusunda emekçi kitlelerin üzerine çullandığını söyleyen Beria Onger, CHP ağırlıklı hükümetin tekellerle uzlaştığını ve

(Devamı Sa. 7. Sü. 1'de)

Manisa'da CHP'lilere MHP binasından taş atıldı

● Balıkesir mitingi 15 bin kişilik bir katılım ile antifaşist bir gösteriye dönüştürüldü

Manisa (Politika) — CHP Genel Başkanı Bülent Ecevit'le birlikte Manisa'ya gelen CHP'li bir gruba MHP il binasından ateş açıldı. Olay sırasında Başbakan ve CHP Genel Başkanı Bülent Ecevit, güvenlik kuvvetlerine dönerek, «Başbakan olarak

(Devamı Sa. 7. Sü. 7'de)

AP'nin Samsun mitinginde bir AP üyesi yaralandı

Samsun, (THA) — AP Genel Başkanı Süleyman Demirel, dün Samsun ve Amasya'da partisinin düzenlediği açık hava toplantılarında yaptığı konuşmalarda, «CHP'nin sıkıyönetimsiz ülke idare ettiğinin görülmediğini söyledi. Demirel'in Samsun'a gelişinden önce AP Samsun İl İdare Kurulu üyesi Harun Kurul, kimliği belirlenemeyen bir kişinin açtığı ateş sonucunda ağır yaralan-

(Dev. Sa. 7. Sü. 1'de)

MHP konvoyuna ateş eden genç "Milliyetçiyim" diye bağırdı

Burdur, (THA) — MHP Genel Başkanı Alpaslan Türkeş, Burdur'daki açık hava toplantısından dönerken silahlı saldırıya uğradı. Olayda ölen ya da yaralanan olmadı. İki kişinin saldırı olayıyla ilgili olarak yakalandığı bildiriliyor. Yakalananlardan Aygül «Ben milliyetçiydim. Zorla Ecevitçi yapacaklar» dedi.

Türkeş, seçim gezisinin üçüncü gününde Burdur'da yaptığı konuşmalarda sağ oyların bölünmemesini istediğini vurgulayarak «Tabanın istemediği AP milletvekilerinin nasıl istifa ederek komünistlere destek olduğunu gördünüz. Sizi temsil edecek tek parti MHP'dir» dedi.

Burdur'da kaldığı otel binasında banyo ve tuvaletin olmaması nedeniyle oteli terk ettiği belirtilen Türkeş' in geceyi Isparta'da Agah Oktay Güner'in evinde geçirdi. Türkeş, sabah Isparta'dan Burdur'a geldi ve konuşmasını yaptı.

Alpaslan Türkeş, konuşma

(Devamı Sa. 7. Sü 3'de)

Mal Mukabili Tesis Kurmanın Faturası

Büyük tesis projelerinin dış para gereği başlıca 3 yoldan sağlanır :

1. «Serbest» kredi bulunur. En iyi teknolojisi olan ülkeden, en ucuz tesis alınır.
2. En iyi teknolojisi olan ülkeden kredi sağlanır, o ülkeden en ucuz tesis alınır.
3. Bütün bunlar olmaz ise, Doğu Bloku ile, mal mukabili anlaşma yapılır. Anlaşmaya razı ülke, kendinde hangi teknoloji mevcut ise, tesisi onunla yapar.

Bu ilk safhada «yararlı» gibi görülürse de sonunda şu faturalar çıkar:

a. En iyi veya aranılan teknoloji yerine, herhangi bir teknoloji - çok kere geri bir teknoloji - ülkeye girmiş olur. Bu nedenle tesis devamlı olarak kötü kalite ve pahalı üretim yapar.

TÜSİAD, sosyalist ülkelerle işbirliğine karşı çıkıyor

Metalurji mühendisleri TÜSİAD'ın yayınına yanıt verdi

Ankara (Politika) — Sanayici ve İşadamları Derneği TÜSİAD'ın sosyalist ülkelerle ekonomik ilişkileri karalamaya çalışan yayını üzerine Metalürji Mühendisleri Odası, Sovyetler Birliği'nden sağlanan teknoloji ile kurulan 4 fabrikaya ilişkin verileri yayınladı. İncelemede sosyalist ülkelerle ilişkilerin geliştirilmesinden tedirgin olan tekelci sermaye çevrelerinin tepkileri nin gerçekleri bilinçli bir şekilde saptırmaktan öte bir anlam taşımadığı belirtiliyor.

Hiçbir kanıt gösterilmeksizin TÜSİAD'ın yayın organı Görüş dergisinde sosyalist ülkelerle yapılan kredi anlaşmalarının elverişsizliği, sağlanan teknolojinin geri olduğu savlarının ileri sürüldüğü bildirilen metalürji bülteninde kredi anlaşmalarında yıllık borç taksitleri-

(Dev. Sa. 7. Sü. 6'da)

İSDEMİR'de Çelik-İş'i protesto yürüyüşü yapıldı

● Çelik - İş'in yaklaşan şube kongresi öncesinde AP'li, MSP'li, CHP'li üyeleri de üyelikten düşürmek istediği, bildiriliyor

İskenderun, (Politika) — İSDEMİR'de çalışan işçiler, Çelik-İş Sendikasının yaklaşan kongresi öncesinde MHP li olmayan üyelerini düşürmek çabasını protesto için söz konusu sendikanın Şube Baştemsilciliğine kadar yürüyüş yaptılar.

Çelik-İş Sendikasının yaklaşan genel kurulu öncesinde İSDEMİR'deki yedi bin işçiye mektuplar göndererek, Maden-İş propagandası yaptıkları gerekçesiyle ifadelerinin alınacağını bildirdiği öğrenildi. Çelik-İş Şube yöneticilerinin, işçilere gönderdikleri tek tip mektupta sen dikayı küçük düşürücü beyanlarda bulundukları gerekçesiyle ifade vermek durumunda oldukları yazılıyor.

İSDEMİR işçileri ise yaptıkları açıklamalarla, «Çelik-İş'in mevcut şube yönetiminin kendilerinden hesap soramayacağını, hesap vermek

(Dev. Sa. 7. Sü. 5'de)

TSİP, partilerüstü hükümete karşı «birlik» çağrısı yaptı

İstanbul, (Politika) — Türkiye Sosyalist İşçi Partisi Merkez Teşkilat Sekreteri Aydoğan Gezer, partisince İskenderun'da düzenlenen toplantıda 14 Ekim seçimlerinden sonra sermayenin «sıkı-

(Devamı Sa. 7. Sü. 5'de)

Çalışma Meclisi DİSK olmadan toplanmıyor

Ankara (Politika) — Referandum, Tarım-İş Kanunu, işsizlik sigortası, istihdam güvencesi ve kıdem tazminatlarına ilişkin konuların görüşülerek, kanun değişikliklerinin hazırlanacağı Çalışma Meclisi'nin, Türk-İş'in DİSK'in katılmasını kabul etmediği takdirde toplanmayacağı öğrenildi. Çalışma Bakanlığı Müsteşarı Çetin Ziylan, bakanlığın Çalışma Meclisi'ne DİSK'in katılmasından yana olduğunu hatırlatarak, her iki konfederasyondan birinin katılmamasının, toplantının amacına ulaşmasını engelleyeceğini söyledi. Türk-İş İcra Kurulu üyesi ve Teşkilatlandırma Sekreteri Kaya Özdemir de sosyal-demokrat sendikalardan gelen tepkiye rağmen DİSK'in çağrılması halinde toplantıya katılmayacaklarını bildirdi.

Bilindiği gibi, Çalışma Bakanlığı'nın bu yıl toplanacak Çalışma Meclisi'ne DİSK'in de katılmasını istedikleri açıklamasından sonra, Türk-İş İcra Kurulu üyeleri böyle bir toplantıya katılmayacaklarını bildirmişlerdi. Türk-İş İcra Kurulu'nun açıklaması Türk-İş üyesi demokrat sendikalarca tepkiyle karşılanmış, İcra Kurulu'nun tavrı kınanmıştı. Türk-İş Teşkilatlanma Sekreteri Kaya Özdemir konunun, 4 Eylül'de Rize'de yapılan Genel Yönetim Kurulu toplantısında görüşülerek karara bağlandığını öne sürdü. Genel Yönetim Kurulu'nun DİSK'in katılması halinde toplantıya katılmama kararını oybirliği ile aldığını öne süren Özdemir, kararın Türk-İş üyesi sendikaları ve tüm organları bağlayacağını söyledi. «Çoğunluk ilkesi»ne uydukları ve geçmiş dönemlerde de bu ilkeyi hayata geçirdiklerini ileri süren Özdemir bu yıl da aynı yönde davranacaklarını belirtti.

TİP GENEL BAŞKANI SEÇİMLER İÇİN TAHMİNDE BULUNDU

Ankara, (ANKA) — TİP Genel Başkanı Behice Boran, seçimle ilgili görüşlerini ve tahminlerini açıkladı, CHP'nin oy kaybına uğrayacağını belirten Boran, «AP ise oy sayısını mutlak rakam olarak artırabilir, ama bu artış oran olarak büyük olmayacaktır. MSP ile MHP'nin tabanları küçülüyor, bunların oy kaybına uğramaları beklenir» dedi.

CHP'nin geçen dönem «solcu» diye veto edilen kişileri bu seçimlerde liste başına getirdiğini söyleyen Boran, CHP'nin oy kaybını önlemek için gözünü sol oylara diktiğini söyledi.

(Devamı Sa. 7, Sü. 3'de)

İŞTAV

Bilim-Teknik

Depremleri önceden haber alma

İnsan, henüz depremleri önleyecek bir çare bulamadı, fakat hiç olmazsa depremlerin yerini ve zamanını önceden kestirebilseydi.. SSCB'deki deprem uzmanları (sismologlar), bu korkunç doğa olayının nerede olacağını yeterli bir kesinlikle belirleyecek yöntemler geliştiriyor. Kayalardaki özel bir «gerilme» durumundan sonra çok duyarlı depremölçerler (sismograflar), nerede deprem olacağını, sarsılacak yüzeyin büyüklüğünü ve hatta sarsıntının en şiddetli olacağı noktayı belirlemektedir. Depremin zamanını söyleyebilmek ise gerçekten güç bir iştir. Bilim, bir depremin işaretlerini saptayabilmekle birlikte, bu konuda kesin bir durum belirlemekten henüz çok uzaktır. Şurası biliniyor ki, deprem sırasında kayalarda ve yeraltı sularında helyum, argon, uranyum gibi bazı elemanları nedenledir ki, deprem bölgelerinde kuyular açılmakta ve bu maddelerin miktarındaki en küçük değişiklikler bile izlenmektedir.

SSCB Bilimler Akademisi Yer Fiziği Enstitüsü araştırıcılarından matematik-fizik doktoru Vladimir Keilis-Borok'un bulduğu yeni bir yöntem, elektronik beyinler yardımıyla şiddetli depremleri önceden bildirmektedir. Depremlerin şiddeti sayılarla belirtilir; en şiddetlisi, 9 şiddetindeki sarsıntıdır. 6 şiddetindeki depremlerin incelenmesi ilginç bir gerçeği ortaya koydu: Böylesi depremler yerkabuğundaki kırıkların kesiştiği noktalarda olmaktadır. Şiddetli depremlerde yeraltındaki kayalar yüzlerce km. öteye kaymakta ve kayma her zaman bu kesişme noktalarından başlamaktadır. Pamir ve Tien-Şan dağlarında böyle 25 kesişme noktası olduğu halde, bunların ancak 16'sında kuvvetli deprem görülmüştür. Araştırıcılar, bu 25 noktadan hangilerinde deprem olacağını elektronik beyin yardımıyla bulmuşlardır. Elektronik beyne önce daha önceki depremlerle ilgili bilgiler ve o bölgedeki jeolojik bulgular verilir. Elektronik beyin, depremi önceden bildiren işaretlerin 14 bin değişik biçimde bir araya gelebileceğini hesapladıktan sonra, bu 14 bin işareti kullanarak depremin olacağı kesişme noktalarını hesaplar. Daha sonra, bu 25 kesişme noktasının herbiri için hafif ve şiddetli deprem olasılıklarını bulur ve en büyük sarsıntıların hangi kesişme noktalarında yer alacağını bildirir.

Depremlerin nerede olacağı, SSCB Uzak Doğu kıyısında da hesaplanmaktadır. SSCB Bilimler Akademisi üyesi Sergey Fedotov, Kuril Adaları ve Kamçatka'nın hangi bölgelerinde deprem olacağını (buralarda Japonya'nın Kuzeydoğusu'ndaki kadar sık depremler olmaktadır) yüzde 80'e varan kesinlikle bildiren bir rapor hazırlamıştır. Bu rapor, uzun süreli meteoroloji raporlarına benzemektedir; örneğin, kesin günleri belirtilemezse de, Mayıs'ta sağanaklar olacağı söylenebilir.

Fedotov'un hesaplarının doğruluğu, 1965-1970 arasındaki 5 yılda anlaşıldı. 7-8 şiddetindeki depremler Fedotov'un bildirdiği yerlerde oldu. Örneğin 16 Mayıs 1968'de olan Hokkaido kıyıları yakınındaki deprem, 15 Aralık 1971'de olan Kamçatka körfezi depremi gibi 1985'e kadar nerede deprem olacağı hesaplanmış durumdadır.

S. Fedotov yönetimindeki Petropavlovsk Volkanoloji Enstitüsü (Kamçatka'da), yaklaşan şiddetli depremler hakkında haftalık raporlar düzenlediği gibi, deniz dibindeki depremlerden doğan dev dalgaları da önceden bildirmektedir.

Sputnik'den çev.
Dr. Selçuk Alsan

İLAN
İSTANBUL 2. ASLİYE HUKUK HAKİMLİĞİNDEN

1976/216 Esas

Davacı Erol Kaşıkçı tarafından davalı Can Hanım Kaşıkçı aleyhine açılan boşanma davasında:

Davalıya, Paşa Mahalle 12. Sokak No. 21 Feriköy adresine tebligat gönderilmiş, bila tebliğ iade edildiğinden dava dilekçesinin ilanın tebliğine karar verilmiştir.

İlanın neşir tarihinden 20 gün sonra başlamak üzere davaya 10 gün içinde cevap vermeniz gerektiği 12.10.1979 günü saat 14.00 te mahkemede hazır bulunmanız davetiye yerine kaim olmak üzere tebliğ olunur.

(Basın: 6856). — 2338

Emekçi Halkımıza!..

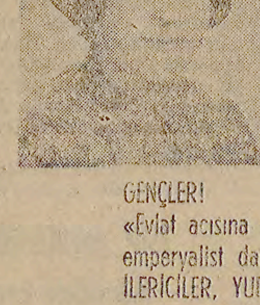

Tekelci sermayenin dayattığı hayat pahalılığı, altında ezilen, yoksullaşan İŞÇİLER, MEMURLAR, ZANAATKARLAR, tüm EMEKÇİLER!
Yarınından kuşkulu, can güvenliğinden yoksun GENÇLER!
«Evlat acısına son» diyen ANALAR,
emperyalist dayatmalara HAYIR diyen İLERİCİLER, YURTSEVERLER!
Parlamentoda sizlerin sesini yükseltmek için 14 Ekim ara seçimlerinde BAĞIMSIZ SENATÖR ADAYI oldum.

Ülkemizde yaşanan ekonomik, toplumsal, politik bunalımdan İşçi Sınıfının Örgütlü Gücünün gösterdiği çıkış yolunu duyurmak için aday oldum. Çıkış yolu, ULUSAL DEMOKRATİK GÜÇLERİN CEPHE ve EYLEM BİRLİĞİ'yle gerçekleşecek olan, sosyalizme açılan İLERİ DEMOKRATİK DÜZEN'dir.

Sizleri faşizme, gericiliğe, tekellerle uzlaşmaya, sahte umutlara karşı işçi sınıfının yükselttiği BAĞIMSIZLIK, BARIŞ, TOPLUMSAL İLERLEME ve SOSYALİZM bayrağı altında dayanışmaya çağırıyorum.

BAKİYE BERİA ONGER
İstanbul Bağımsız Senatör Adayı

BAĞIŞ KAMPANYASI HESAP NO: 107161/2
Yapı ve Kredi Bankası Beyoğlu Şubesi
İstanbul / Türkiye

FORUM

Türkiye Sanayiinin sorunları

Devlet, merkezi bir planlamayla tüm sanayileşme sürecini, gerçek plancılar ve teknik elemanlarla yönlendirmelidir. İthalat ve ihracat mutlaka devlet kontrolunda olmalıdır. Devlet, özel sektörü kalkındıracağım diye kendi yatırımlarını ve işlevlerini bırakmamalıdır.

Devlet, otomotiv sanayiinde gerçek değişimi belirlemeli ve her marka, her model aracın yapılmasını önlemelidir. Standart ve kalite, artık ön plana çıkmalıdır. Bu konuda tekellerin isteklerini, sömürüsünü sınırlayıcı önlemler alınmalıdır.

Y. Mesut SANLI
(Kimya Mühendisi)

Ülkemiz, az gelişmişlik çizgisinden kurtulmak isteyen bir ülkedir. Tüm çabalar sanayileşme üzerinde yoğunlaşmaktadır. Fakat, acaba sanayileşme doğru çizgiler üzerinden yürümekte midir? Dev dünya tekellerinin pazarlarından biri olan Türkiye, sanayileşme konusunda neler yapabilir?

Siyasal istikrarsızlıkların sürüp gittiği Türkiye'de, sanayileşmenin de çok daha büyük sorunlar yaratacak bir yönelim içinde olduğunu görüyoruz. Sanayileşmeyi yaratan temel öge teknolojidir. Ülkemizde üretilen bir teknolojiden söz etmek ise, bugün için olanaksızdır. Bu teknolojiyi üretecek olan Üniversite, Araştırma Üniteleri çok zayıf kalmaktadır. Bu ünitelerde çalışacak bilim adamı, teknik eleman sorunu çözümlenmiş değildir. Bu çözümlenmeden, sanayileşme sürecinin sağlıklı yürümesi olanaksızdır. Örneğin 1938 yılından bu yana ağır sanayiin sözünün edildiği ülkemizde, bu alanda bir araştırma ünitesi kurulmamıştır. Yine Demir Çelik İşletmelerinde, 10 yılın üzerinde deneyime sahip araştırmacı - yönetmen teknik eleman yoktur. İdarecilik cazip görüldüğü için, ortalama on yıl sonunda kalifiye elemanlar, teknik ve bilimsel gelişme alanındaki çalışmalarını bırakıp idareci olmaya özenmektedirler. Tabii bunda, siyasal ortamın da etkisi büyüktür.

Son yıllarda, Almanya'ya ve diğer ülkelere işçi olarak giden yurttaşların bir araya gelip kurdukları özel şirketler çoğalmaya başlamıştır. Bu girişimler sağlıklı bir şekilde yürütülmediği sürece ilerde büyük sorunlar yaratacaktır. Fabrika kurma özentisi için fabrika kurulursa, o ülke teknolojisiz kalacaktır. Örneğin, önce süt ve yem fabrikalarının, daha sonra salça fabrikalarının çoğaltılması karşısında bir takım yatırımların boşa gittiği görülmektedir. Diğer yandan, çalışanların kurduğu fabrikalar, tekellerin ve onların yerli işbirlikçilerinin eline geçmekte ya da kapanmaktadır.

PLANLAMA BOZUKLUĞU

Ülke sanayileşmesinde etkin bir plan ve plancılık anlayışı olması gerekir. Bu, giderek ülke teknolojisinin gelişmesine yardım edecektir. Plan hedefleri ülke gerçeklerine, emekçi halkın istemlerine uygun bir şekilde eleman, ekipman ve iş kollarını en iyi düzenleyecek biçimde olmalıdır. Az gelişmiş ülkelerdeki büyük enflasyon hızını dikkate alan bir plan olmalıdır. Yine burada çok önemli, yurtsever, ilerici plancılara ihtiyaç vardır. Artık, Türkiye dışarda şuna veya buna plan hazırlattırmamalıdır. Emperyalizmin bu isteğine karşı konulmalıdır.

Şimdi, bakınız, Türkiye'de bir Planlama Teşkilatı vardır. İlerici bir görüşle kurulmuştur, «plan değil, pilav» anlayışı ile mücadele edilerek kurulmuştur. İlk yıllarda plan uygulamaları iyi gitmiş, ama daha sonraları durumu bozulmuştur. Önce bürokratik bir takım engeller, arkasından siyasal iktidarların yapısı, bu üniteyi yararlı olmaktan çıkarmıştır. Yer yer zararlı duruma getirmiştir. Bunu, meyva suyu ve salça fabrikalarının çok fazla miktarda kurulmasında görmekteyiz. Kırşehir Konserve Fabrikası kapanmış, Konya Ereğli'deki meyva suyu fabrikası Koç Holding grubuna dahil olmuştur.

Diğer yandan, ülkede kooperatifleşme hareketinin yavaşlamasına neden olmuştur. Kurulan işletmeler verimli olmayınca, ortaklar arası parçalanmağa başlamıştır.

Tekellerin ve işbirlikçilerinin istediği yönde, otomotiv sanayiinin montaj niteliğini kuvvetlendirmiştir. Bunun sonucunda, 1973'den beri ülke dövizsiz kalmış ve enflasyon en üst düzeylerde devam ederek gelişmiştir. Biliyorsunuz, 1977-1978 yılı döviz darboğazını ulusca yaşadık.

Ülke enerjisiz kalırken otomotiv sanayiine öncelik tanımak, plan hedefleri açısından kötü sonuçlar vermiştir.

Bu arada devlet yatırımlarının çeşitli nedenlerle gecikmesi, plan hedeflerinin hedefinden sapmasına neden olmuştur. Aksayan yatırımlar daha sonra yatırımları geciktirmiş, ardından da sanayileşme konusunda karışıklık yaratmıştır. IMF ve dünya tekellerinin ağına düşülmüştür.

TEKNOLOJİK VE KURULUŞ KAPASİTELERİ AÇISINDAN SORUNLAR

Ülke teknolojisini üretecek üniversite ve sanayi kuruluşlarında çalışan teknik elemanlar, çeşitli ülkelerde yaptıkları öğrenim sonucu değişik görüşlere sahip olmuşlardır. 1950 yıllarına kadar ülke Alman teknolojisinden etkilenmiş, sonra da Amerikan ve Anglo-Sakson teknolojilerinin etkisinde kalmıştır. Sonuç olarak, Emperyalizme bağımlılık kaçınılmaz hale gelmiştir.

Karadeniz Bakırları İşletmeleri kurulurken Amerikan teknolojisi kullanılmıştır. Sonucun iyi olmadığı ortadadır. İşletmeler kârlı ve verimli bir şekilde üretim yapamamaktadır. Yine demir çelik sanayiinde, Ereğli Demir Çelik İşletmelerinin ürettikleri ürünler dünya piyasasında oldukça pahalı görünmektedir.

Alman teknolojisiyle yer yer ufak işletmeler kurulmuştur. Örneğin Demir-Çelik Karabük işletmelerinde Fenol Fabrikası gibi. Bugün bunların üretim açısından bir değeri yoktur. Yine son yıllarda, işçilerimizin kurdukları fabrikalarda Alman teknolojisinin kötü etkilerini görmekteyiz. Meyva suyu, konserve ve mısırözü yağı fabrikaları, özellikle Almanya'da çalışan işçiler tarafından kurulmaktadır. Örneğin bu girişimlerin Türkiye'deki sayısı öylesine artmıştır ki, bu alanların herbirinde hemen hemen 15'in üzerinde fabrika vardır. Hepsi de ufak ufak fabrikalardır. Üretimleri düşük, stoklanması dar, pazarlaması zayıftır. Bu işletmelerin bir işlevi, meyvanın bulunmadığı mevsimlerde o meyvanın suyunu halka sunmaktır. Oysa, Türkiye'de bunun tamamen tersi olmaktadır. Örneğin portakalın ya da şeftalinin bol olduğu mevsimlerde bu meyvaların suyu üretilmektedir.

Üretilenleri ihraç etme olanağı yoktur. Çünkü fiyatları pahalıdır.

Ülkemizde bu fabrikalar bir merkezi üretim ünitesinde birleştirilebilir. Bu yapılmadığı sürece, bu tip fabrikalar Türkiye'nin sanayileşmesine beklenen katkıyı sağlayamayacaktır.

Üretim miktarı açısından da Türkiye'de bir dengesizlik bulunmaktadır. Ülkede bir anda akümülatör üreten fabrikalar açılıyor. Döviz darboğazında kurşun olmadığından, üretim tümüyle durur. Akü karaborsada satılır. Kurşunu yetmeyen bir ülkede alabildiğine akü fabrikası açılırsa sonuç bu olur.

Yine, Etibank'a bağlı Adıyaman - Sivrice kazasında 240 bin tonluk bir sülfirik asit fabrikası kurulmuştur. Ürettiği asidi satamamaktadır. İstanbul, Ankara ve İzmir piyasalarında asit karaborsadadır. Gübre üreten fabrikalar, dışardan sülfirik asit ithal etmektedirler. Çünkü ithal asidi çok ucuzdur. Sivrice Asit Fabrikası da üretimini düşürmek durumuyla karşı karşıyadır.

Ülkede yeterli demir ve kömür üretilememektedir. Ama 4. ve 5. Demir Çelik İşletmelerinin kurulmasından söz edilmektedir. Ulaşım yetersizliği ülke içinde hammadde ve ürünlerinin sirkülasyonunu sağlayamamaktadır. Bu ilerisi için derin sorunlar yaratacaktır.

YATIRIMLARIN GECİKMESİ

Ülke sanayiinde kaynak israfı nedeniyle büyük zararlara yol açan etkenlerin başında yatırımların gecikmesi gelmektedir. Yatırımların gecikmesinde baş neden planlamanın iyi olmamasıdır. Tabii bunun yanında siyasal iktidarların yapısı, bürokratik engeller, döviz yokluğu, çıkar hesapları da var.

Örneğin Keban Hidro Elektrik Santralı 3 yıl gecikmeyle o da 3 ünitesiyle üretime geçti. Halen 2 ünitesi çalışmamaktadır. Bir ülkenin temel gereksinimi olan enerji üretiminde böylesine geç kalınmanın acı sonuçları yaşanmaktadır. Ülkemizde Elbistan Termik Santral projesi, yine kömürle çalışan diğer Termik santrallar hep gecikme durumundadır.

TDÇ'ye bağlı İsdemir İşletmeleri, 3 yıllık bir gecikmeyle, kapasitesinin altında üretim yapmaktadır. Yüksek fırınlar kurulmuş, Çelikhane, Haddehane çalıştırılamamaktadır. Daha sonra kömür bulunamamıştır. Yolsuzluklar almış yürümüştür. Sonuçta, tabii ülke sanayiinin çıkmazlara girmesine neden olunmuştur. İsdemiri kuran Sovyetler bu gecikmeden öylesine bıkmışlardır ki, teknolojilerinin kullanılmadan eskidiğini bile söylemektedirler.

Enerji sorununu, hammadde sorununu çözümleyemeyen ülkede sanayiin gelişmesi, teknoloji üretilmesi beklenmemelidir.

Temel büyük sanayilerin kurulması, çalışması, hammadde yanında sirkülasyon, ulaşım hizmetlerinin de iyi yapılmasını gerekli kılmaktadır. Ülkemizde bakıyoruz demiryolu taşımacılığının geliştirilmesi gerekirken, pahalı karayolu taşımacılığı geliştirilmek istenmekte, hatta zorlanmaktadır. Çünkü, geri planda otomotiv montaj sanayii vardır. Tekeller vardır, yerli işbirlikçileri vardır. Yıllardır montajcılıktan kurtulmak için en ufak çaba göstermeyen, ihraç olanakları aramayan bu otomotiv sanayii, döviz darboğazlarıyla ülkeyi çıkmazlara sürüklemektedir.

İHRACAT SORUNU

Dış ülkelere sanayi ürünü satabilmek için, önce ürün fiyatının, dünya fiyatlarıyla rekabet edebilecek düzeyde olması gerekmektedir. Sonra da ürünler kalite ve miktar açısından yeterli olmalıdır.

Ülkemiz sanayiinin ihracat olanaklarına baktığımızda, durumun iç açıcı olmadığı görülmektedir. Ama, zaman zaman bazı sanayi ürünlerinin satıldığını duyuyoruz. Bu, sağlıklı bir gelişme değildir. Neden sağlıklı değildir? Çünkü o üretimin bağlı olduğu dış tekel, ülkede tutunabilmek için, görünüşte o mamulü dışarıya ihraç ediyormuş izlenimi yaratmaktadır. Gerçekte bu bir zorlamadır. Emperyalizmin sömürüyü gizleme yöntemidir.

Diğer yandan hükümetler, bir takım önlemlerle sanayi ürünlerinin ihracını teşvik etmek istiyor. Ama bunlar, istenilen sonucu vermiyor. Örneğin, bir vergi iadesi uygulaması vardır. Bunun ana amacı, sanayi ürünlerinin ihracını teşvik etmektedir. Hangi sanayii ürününün ihracı teşvik edilmek isteniyorsa, o ürün için vergi iadesi konmaktadır. Bunun sakıncalarından biri, 1976 yılında çimentoda görüldü. Çimento ihracı teşvik edildi. Ama ülkede koyu bir çimento karaborsası baş gösterdi. Üretici tekeller bu yönde ihracı tercih etti. Öte yandan da karaborsayı körükledi.

Diğer bir sakınca, bilindiği gibi sahte ihraç belgeleriyle vergi iadesi sağlamak oldu. Yani, konu amacı dışında yozlaştırıldı. Yarar yerine zarar getirmeye başladı.

Bir kere ihracat tam bir denetim altına alınmalıdır. İthalat ve ihracat olanakları devlet tarafından kullanılmalıdır. Çünkü bu koşullarda, ithal edip satmak, karaborsa yaratıp zengin olmak varken, üretmek ve Türkiye sanayiini kurmak mümkün değildir.

SONUÇ

Bu yazıda ülkemiz sanayiinin sorunlarına kısa, fakat temelden, genel ama gerçekçi açıdan eğilmeye çalıştık.

Oysa, azgelişmişlik düzeyinden gelişmişlik düzeyine çıkmanın yolu, sanayileşmekten ve teknoloji üretmekten geçer. Çünkü sanayi birimlerinde üretim yoğundur. Gelişme hızlıdır. Son tahlilde bu, bir sistem tercihi sorunudur. Kapitalist sistemle sorun hiç bir zaman çözümlenmeyecektir.

Emperyalist ülkelerin uzmanları, Türkiye'nin makinaları dışardan gelen bir tarım ülkesi olmasını önermektedirler. Kısacası fiyatlarını onların belirleyeceği bir kalkınma modeli dayatmaktadırlar. Şu dönemde «sanayileşmenin zor olduğunu» kanıtlamak istemektedirler. Ülkede montaj görünümünde çok değişik marka ve modelde üretimde bulunan yarı-atölye durumundaki yerleri fabrika olarak göstermektedirler.

Asıl önemli sorunlardan biri de, dış ülkelerdeki işçi dövizlerini elde edebilmek için fabrika kurma girişimlerinde bu ülkelerin yaptıklarıdır. Böylece, sadece şişeleme sistemini fabrika koyuyorum diyerek işçi şirketlerine satmaktadırlar. Sadece bir karıştırma sistemini, yem fabrikası diye büyük paralarla vermektedirler.

Devlet, merkezi bir planlamayla tüm sanayileşme sürecini, gerçek plancılar ve teknik elemanlarla yönlendirmelidir. İthalât ve ihracat mutlaka devlet kontrolünde olmalıdır. Devlet, özel sektörü kalkındıracağım diye kendi yatırımlarını ve işlevlerini bırakmamalıdır.

Devlet, otomotiv sanayiinde gerçek değişimi belirlemeli ve her marka, her model aracın yapılmasını önlemelidir. Standart ve kalite, artık ön plana çıkmalıdır. Bu konuda tekellerin isteklerini, sömürüsünü sınırlayıcı önlemler alınmalıdır.

İşçilerin kurdukları firmalar, yabancı tekellerin elinde oyuncak olmamalıdır. Ülke sanayileşmesine katkısı olacak, teknoloji üretecek yönde geliştirilmelidir.

yorum
OYA BAYDAR

Formül

EGEMEN güçler formül arıyor. Herkes bunun farkında. Ülkeyi kurtarmak için falan değil, kendi bunalımlarını aşmak; bu bunalımın yükünün emekçi sınıflara, en rahat biçimde, başları en az ağrıyarak taşıtabilmek için formül arıyorlar. Ne var ki, çok fazla seçenek yok önlerinde. Egemen güçlerin iktidar formüllerinin kimi yıprandı; kimisini kendileri de pek beğenmemişlerdi; kimi formüller konusunda aralarında anlaşamıyorlar; kimilerinin gündeme sokulması ise çok güç. İşte ne zamandır zorlanmalarının, kıvranmalarının, tehdide başvurmalarının, provokasyon üzerine provokasyonun, oyun üstüne oyun tezgâhlamalarının nedeni bu.

OYUNUN son sahnesi olmasa da son perdesi, şu sıralarda sahneye konuyor. Şimdiye kadar denenmedik tek formül olan AP-CHP koalisyonu, buna giden yolda bir «partilerüstü» veya «geniş tabanlı», veya «milli» -gönlünüzce adlandırabilirsiniz- hükümet... Kendilerini böyle bir hükümetin Başbakanlığına yakıştıranların başkentte bir süredir çabalarını yoğunlaştırdıkları, ABD elçiliğine gizli ziyaretlerden tutun da terziye yeni smokin ısmarlamaya kadar, hiç bir hazırlığı ihmal etmedikleri gözleniyor.

NEDİR tekelci burjuvazinin başını çektiği egemen güçlerin amacı? «Güçlü Hükümet» adı altında, artık uyutamayacaklarını gördükleri işçi sınıfını, bıçağın kemiğe dayandığı emekçi sınıfları, başta orta katmanları, gönüllerince baskı altına almak; emekçi sınıflar göreceli olarak yoksullaşırken kendi kârlarını artırabilmek, iktidarlarını sağlamlaştırabilmek... Bunun pekçok yolunun bulunmadığını, kendileri açısından tek yolun en sonu faşizm olan bir dizi baskıcı, antidemokratik hükümet modelinden geçtiğini biliyorlar. Açık faşizmi, seçenekler sırasında daha ilerisi için saklasalar da, oraya kadar giden yolda, gerici Anayasa değişikliklerini, yeni baskı yasalarını, işçi ve emekçi hareketlerinin kıskıvrak bağlanmasını, ilerici güçlerin, demokrasi güçlerinin büsbütün susturulmasını içeren bir dizi önlemi alacak iktidar modelleri kurmanın olanaklı olduğunu sanıyorlar, bunu deniyorlar.

BU DENEME parlamento içi ve dışı zorlamalarla yapılıyor. Parlamento içi malum: Gelip sonunda kelle hesabına dayanıyor. Sükan'ın istifası, ilk bakışta DP'nin Konya'daki seçim taktikleriyle, bu partinin Konya'da büyük olasılıkla AP'yi desteklemeye hazırlanmasıyla açıklanabilirse de, aslında egemen güçlerin hükümeti düşürebilmek için sürdürdükleri Parlamento içi operasyonların bir bölümüdür. Öteyandan Parlamento dışı zorlamalar, son günlerde iyiden iyiye yoğunlaşıp vahşet boyutlarında sürüyor. Terörün, özellikle sıkıyönetim bölgelerinde tırmandırılışı, terörün nereden geldiği ve kime yöneldiği belli olmayan yeni boyutlar kazanması, bunun göstergeleri.

BÖYLE bir ortamda; Türkiye'nin ilerici güçleri, henüz tam aymamış görünüyorlar. Şöyle bir bakacak olursanız, tüm ilerici güçler, solda yeralan tüm çizgi ve kuruluşlar, birlikten, ortak savaşımdan, gericilik güçlerinin ve faşizm tehdidinin karşısına birleşerek çıkmaktan yanalar. Sözde, yazıda aksini söyleyen, aksini öneren yok bunun. Ama maocu, serüvenci, ajan güdümlü terörcü örgütler, çizgiler bir yana bırakılacak olsa işçi sınıfı çizgisinde olduğunu ileri süren sosyalistler, ilericiler, demokratlar ne yapıyorlar? Aslında egemen güçlerin neler tezgâhladıklarından daha önemli bir soru bu. Çünkü egemen güçlerin tezgâhını kolaylaştırmak veya engel olmak demokrasi güçlerinin, faşizme, gerici seçeneklere karşı birlik yolundaki, ortak savaşım yolundaki adımlarına bağlı.

BU ADIMLARDAN önemli birini atmak için önümüzde çok değerli bir fırsat var: Ara seçimleri... Yolu yordamı gösterildi, çağrısı yapıldı. Şimdi sorun, böylesine büyük tehditler karşısında, senben hesaplarını aşarak, baş düşmana, onun tezgâhlarına karşı birlikte çıkmak. «Nasıl»ı başka yazıların konusu olacak.

BULMACA

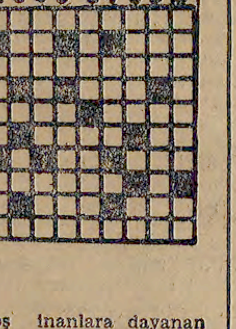

SOLDAN SAĞA: 1) CHP ağırlıklı hükümetten istifa eden bakan. 2) Asker - Pekiyi. 3) Dert edinerek, üzülmek. 4) Tersi, ilgi Zamiri - Damarda dolaşan. 5) Üzerinde oturulan döşek - İstanbul'da bir semt. 6) İngilizcede «eğer» - Elbise - Dünyanın uydusu. 7) Tersi, bir bitki - Ege yiğidi. 8) Aşama. 9) Bir erkek adı - En ilkel deniz aracı. 10) Bir hayvan.

YUKARDAN AŞAĞI: 1) Boş inanlara dayanan tapınma. 2) İstiklâl Marşı'nın yazarının ikinci adı - Deniz törpüleme aleti. 3) Tersi, baş - Namus. 4) Ortadoğu'dan göçeden bir kavim - Lezzet. 5) «Gece bırak» anlamında bir emir. 6) Tersi, bir ilimiz - Yuvarlak kağıt topu. 7) Yüksek sesle bağırmak. 8) Tersi, birini akla getirmek - Bir harfin okunuşu. 9) Karışık renkli - Eklem, oynak yeri. 10) Taşıma parası, taşımacılık - Tersi, bir organ.

DÜNKÜ BULMACANIN ÇÖZÜMÜ:

SOLDAN SAĞA: 1) Eczacıbaşı. 2) Noel - Kilim. 3) Gotik - Rakı. 4) İKO - eçiyaZ. 5) Pamuk - rG. 6) İkicilik. 7) Sahak - miaN. 8) Yy - Ray - Nam. 9) Om - Azami. 10) nelkeŞ - niK.

YUKARDAN AŞAĞI: 1) Engizisyon. 2) Cook - Kayme. 3) zetopiH. 4) Ali - aceraK. 5) Kemikaze. 6) ıK - Çal - Yaş. 7) Birikim. 8) Alay - Kinin. 9) Şikar - AA. 10) Imızganmak.

Bir doçent öldürülmek istendi

(Baştarafı 1. Sayfada)

Ferhuniye Mahallesi Hastane Caddesi Durmaz Apartmanın 3. katındaki beş numaralı dairesinin kapısını kaldılar.

Meçhul kişiler içerden ses lenen Doçent Uyar'a öğrencileri olduklarını ve bir konuyu görüşeceklerini, kapıyı açmasını istediler.

Doçent Uyar'dan «Ben sizi tanımıyorum, kapıyı da açmıyacağım» yanıtını alınca, tabancayla kapıya ateş edildi.

Olay yerinde yapılan aramada 6 adet 7.65 çapında boş kovan ele geçirildi. Kurşunlardan biri oturma odasının penceresinden dışarı çıktı, olayda ölen ya da yaralanan olmadı.

NUSAYBİN'DE ÇATIŞMA

Nusaybin ilçesinde dün sabaha karşı kaçakçı oldukları öne sürülen bir grup ile jandarmalar arasında çıkan silahlı çatışmada biri üsteğmen, 5 jandarma eri 5 kişi öldü. Edinilen bilgiye göre, dün sabaha karşı saat 03 sıralarında Suriye'den Türkiye'ye geçmek isteyen ve sayıları 20-25 kadar olan bir kafile, Nusaybin ilçe merkezindeki «Bağdat Köprüsü» civarında, dur ihtarında bulunan jandarmalarla silahlı çatışmaya giriştiler. Çatışmalar ilçe merkezinde de devam ederken Abdullah Ünsal adlı jandarma üsteğmeni ile henüz kimliği açıklanmayan 1 jandarma eri öldürüldü. 6 saat devam eden çatışmalar sırasında ayrıca 4 kaçakçı olduğu öne sürülen 5 kişinin öldüğü bildirildi.

Saat 09 sıralarında Mardin Kızıltepe ve Cizre'den gönderilen askeri birliklerce ilçedeki çatışma bastırıldı. Bu arada ilçede sokağa çıkma yasağı ilan edildi.

Nusaybin'de konan sokağa çıkma yasağı, saat 19.00'dan itibaren kaldırıldı.

ÜREGİL'DE 20 KİŞİ GÖZALTINA ALINDI

Mamak Üregil semtinde oturan 79 kişi bir faşistin evinin iki camını kırdıkları gerekçesiyle Sıkıyönetim Komutanlığınca aranmaya başlandığı öğrenildi. Üregil semtinde bir süre önce ETKO adlı faşist çetenin silah depolarından biri olduğu açığa çıkarılan evin bir süre önce iki camının kırılması nedeniyle aranmaya başlanan 79 kişiden 20'sinin yakalanarak gözaltına alındıkları bildiriliyor.

Mahalle sakinlerinin bildirdiğine göre, eşi ve gelini ETKO çetesi ile ilişkisi nedeniyle tutuklu bulunan evin sahibi taşınırken iki camı kırıldı. Ev sahibi evine dışarıdan taş atılarak saldırıldığını belirterek Sıkıyönetim Komutanlığına başvurdu ve olayın sorumluları olarak da mahallede oturan ve ilerici olarak tanınanların tam listesini verdi. Sıkıyönetim yetkilileri bu ihbar üzerine listede bulunanları yakalayarak gözaltına almaya başladı.

Bilindiği gibi Üregil mahallesinin İstasyon yöresi tamamen faşist komandoların kontrolü altında bulundurulmakta, semtteki ilerici-demokrat işçiler evlerine toplu olarak gidip gelebilmektedirler. Kayaş karakolundaki bir kısım polislerin de ilerici işçilere baskı yaparak «Madem ki solcusunuz size burada rahat yok» dedikleri öne sürülmektedir.

KONYA'DA FAŞİSTLER İKİ ÖĞRENCİYİ YARALADI

Konya'da kent merkezinde fuarın giriş kapısı önünde Selçuk Üniversitesi Fen Fakültesi öğrencilerinden faşist Muzaffer Onüçyıldız ile Nuhrami Cora aynı fakülte öğrencilerinden Özcan Oruç, Teoman Kahyaoğlu ve Halil Uslu'ya tabanca ile ateş açtılar ve ikisini yaraladılar.

AP'nin Samsun

(Baştarafı 1. Sayfada)

dı.

DEMİREL'İN SÖZLERİ

Demirel, Samsun'daki konuşmasında 1968-78 dönemlerinde Samsun'da üç kişinin hayatını yitirmesine karşın 20 ayda 59 kişinin öldüğünü belirterek konuşmasına başladı. Demirel, şunları söyledi:

Demirel, hükümetin şiddet eylemlerine karşı önlemler almadığı, oyalayıcı taktiklere başvurduğunu söyleyerek, şöyle devam etti:

«Sıkıyönetime ihtiyaç yok demişler, aradan 10 ay geçtikten sonra ülkeyi sıkıyönetim idaresine mecbur etmişlerdir.

Esasen, CHP'nin sıkıyönetimsiz ülkeyi idaresi görülmemiştir. CHP sıkıyönetim demektir.

Sıkıyönetimi de sulandırmışlardır. Sulandırdıkları sıkıyönetim'e «güleryüzlü sıkıyönetim» diyerek korktukları bazı adresleri rahatlatmak istemişlerdir.

Bu hükümetin tek ölçüsü koltuktur. Herşeyi koltukla tartmaktadır. Terazinin bir kefesine koltuğu koymuştur. Öbür kefesine ne koyduğu önemli değildir.

Bu hükümet milletin hükümeti değildir. Seçimi ve rejimi sakatlayarak hükümeti ele geçirmiş, koltuğunu muhafaza edebilmek için çok ağır ithamlara rağmen, mecliste kaçmıştır.

14 Ekim'de millet kendisini inim inim inleten bu beylere 40 yıl unutamayacakları bir ders verecektir.»

DP'nin

(Baştarafı 1. Sayfada)

fa kararının açıklanmasından bir gün önce DP Konya İl Başkanı Avukat Haydar Koyuncu'nun başkanlığında bir heyet başkente giderek «istifa konusunu» ele aldılar ve Sükan'dan kesinlikle hükümetten çekilmesini istediler.

DP Konya İl Örgütü daha önce oy birliğiyle ara seçimlerinde AP'nin adayı Şaban Karataş'ı desteklemeye karar vermiş, iki parti örgütü arasında organik bir bağ kurulmuştu.

Yine THA'ya göre DP'nin tüzüğünü hazırlayanlardan ve partinin kurucularından Şaban Karataş, özellikle, bir leştirici ve uzlaştırıcı bir çalışma yaparak sonuca ulaştı ve Sükan'ın istifasında en etken rolü oynadı. Prof. Karataş, ile Sükan'ın aynı ilçeden, Ereğlili olmaları, birbirinin çok yakını bulunmaları da DP ile AP'nin arasındaki diyaloğu sağladı.

İleri sürüldüğüne göre, Sükan bir süre AP'ye geçmeyecek, teşkilattaki tepkilerin sönmesini bekleyecek. DP Konya İl Örgütü ise AP'ye katılma hazırlıklarına başladı ve kulis faaliyetlerini yoğunlaştırdı.

TÖBANK

(Baştarafı 1. Sayfada)

onların bu girişimlerine yardımcı olmak yolunu tuttuğunu vurguladı.

Bakiye Beria Onger özetle şöyle konuştu:

«Emekçi halka binlerce umut vaadederek, onların oyları ile iktidara gelen CHP bugün halka karşı, ama tekellerin çıkarları doğrultusunda bir politika izlemektedir. CHP vaadlerine rağmen İş Yasasındaki antidemokratik maddeleri yürürlükten kaldıramamış sendikalar yasasını düzenlememiştir. Bunları yapmak bir yana bu günlerde sarı ve uzlaşmacı sendikalardan yana açık tavır koymaktadır. Daha dün işçilerin iradesinin tersine MKE işyerlerinde yetki Çalışma Bakanlığı kanalı ile faşist Türk Metal sendikasına verilmiştir. Hükümet, bugün de TÖBANK'da yaşanan baskı ve kıyıma seyirci kalmakta, kontrolu altındaki yasal mercileri işin dışında tutmaya özen göstermektedir. Bugün meclis kürsüleri işçi ve emekçi kitlelere, onların istemlerini haykıran milletvekillerine kapatılmıştır.

Senatörlüğe adaylığımı koymaktaki amacım işçi sınıfının ve emekçi katmanların temel istemlerini meclis kürsüsünden haykırmaktır.»

Bakiye Beria Onger TÖBANK emekçilerinin haklı savaşımını sonuna dek destekleyeceğini açıkladı ve onlara başarılar diledi.

YİTİK

Kars'ın Selim nüfus memurluğundan aldığım nüfus cüzdanımı yitirdim, geçersizdir.

Behlül Yılmaz
Po: 2343

Cengiz Ayhan'ın

(Baştarafı 1. sayfada)

diye otobüsünün silah zoruyla kaçırılması, yolculardan Suat Koçer, Haluk Tandoğan ve Sercan Bilgiser'in alınıp Okmeydanı semtine götürülerek bunlardan Haluk Tandoğan ile Suat Koçer'in öldürülmesi ve Sercan Bilgiser'in yaralanması olaylarının faili olduğu belirtildi. Açıklamada ayrıca Cengiz Ayhan'ın 7 Nisan 1979 günü Sultanahmet'te TEP Genel Başkanı Mihri Belli'yi de öldürmeye teşebbüs edenler arasında olduğu bildirildi.

Hekimler

(Baştarafı 1. Sayfada)

uygulanma sırasında türlü boşluklar nedeniyle aksamış ve yetkililer bu aksaklıkların boşlukların giderilmesi için bir yönetmelik hazırlamaya başlamışlardı. Yönetmelik hazırlıkları sırasında Sağlık ve Sosyal Yardım Bakanlığı ile hekimlerin ve eczacıların örgütleri arasında çeşitli anlaşmazlıklar çıkmış, bakan işi istifa tehdidine kadar götürmüştü.

Bazı gazetelerde hem hastaneyi tercih eden, hem de muayenehanesini kapatmayan çok sayıda doktorun olduğu yolunda çıkan haberlere karşı da bir girişimde bulunulmamış, yetkililer bu işin savcılıkları ilgilendirdiğini öne sürmüşlerdi. Son olarak bir yasa tasarısı ile «Uzman hekimler için» yasanın uygulanmasını iki yıl erteleyen bir öneri ortaya atılmıştı.

Sosyal Güvenlik Bakanı Salih Yıldız'ın kesin olarak karşı çıkacağı, bu arada bir kaç bakanın da şimdiden imzalamaya yanaşmadığı belirtilen yasa gücündeki kararname metni şöyle:

«Madde 1-657 Sayılı Devlet Memurları Kanununun 1897 sayılı kanunla değişik 146. maddesine aşağıdaki fıkra eklenmiştir.

Ek fıkra: 2162 sayılı sağlık personelinin tamgün çalışma esaslarına dair kanunun 1 maddesinde sayılan kurum ve kuruluşlara bağlı tedavi kurumlarında tamgün mesai saati dışında sıradaki ücretsiz hastaların muayene ve tedavilerinin tamamlanmasından ve saat 17.00'den sonra özel tarifeli poliklinik ve klinik muayene ve tedaviler karşılığı hastalardan alınan ücretlerden mezkur tedavi kurumlarında çalışan tabipler ve diğer sağlık personeli yararlanır. Bunun kapsam, şekil, koşul, miktar veya nisbetleri ve diğer hususlar Sağlık ve Sosyal Yardım Bakanlığınca hazırlanacak, yönetmelikle düzenlenir:

Yürürlük:

Madde 2: Bu kanun hükmünde kararname hükümleri yayımından itibaren yürürlüğe girer.

Yürütme:

Madde 2: Bu kanun hükmünde kararname hükümlerini Bakanlar Kurulu yürütür.»

— YİTİK —

USYM'den aldığım kimlik ve puan kartımı yitirdim, geçersizdir.

Ender Öztürkçü
(Po: 2346)

MHP konvoyu

(Baştarafı 1. Sayfa'da)

sını tamamladıktan sonra Burdur'dan ayrılırken, saat 12.30 sıralarında Kışla Caddesindeki bir inşaattan açılan ateşle karşı karşıya kaldı. Açılan ateş sonunda Türkeş'in içinde bulunduğu özel otomobili izleyen otobüs kurşunlara hedef oldu. Olayla ilgili olarak iki kişi gözaltına alındı. Yakalanan Kadir Aygül ve Aziz Öncü, Burdur Valisi tarafından basına gösterildi. Basın mensuplarına gösterilen Kadir Aygül, «Ben milliyetçi idim. Beni zorla Ecevit'çi yapacaklar» dedi.

TİP

(Baştarafı 1. Sayfa'da)

Behice Boran, TİP'in seçimlerde alacağı sonuç hakkında ise «Seçimlerde partimiz oylarını mutlaka artıracaktır» dedi.

YİTİK

ADMMA - YO'dan aldığım kimliğimi yitirdim, geçersizdir.

Halim Karan
Po: 2344

YİTİK

S.B.Y.O'dan aldığım şebekemi yitirdim, geçersizdir.

Dürnev ERSİN
Po: 2348

HACETTEPE TEMEL BİLİMLER YÜKSEK OKULU MÜDÜRLÜĞÜNDEN

Yüksek okulumuz İngilizce (10) ve Almanca (2) birimlerine 1750 sayılı yasa hükümleri uyarınca okutman alınacaktır.

İsteklilerin ilgili yabancı dil öğrenim durumlarını belgeleyen yüksek öğrenim diplomaları ve özgeçmişleri ile birlikte Beytepe'de Temel Bilimler Yüksek Okulu Sekreterliğine 1 Ekim 1979 günü mesai bitimine kadar başvurmaları duyurulur.

NOT:
1) Öğretim tecrübesi tercih sebebidir.
2) Seçim için mülakat ve diğer işlemler 8-9-10 Ekim 1979 günleri yapılacaktır.

(Basın: 21479) — 2337

Elazığ Devlet Mühendislik ve Mimarlık Akademisi Başkanlığından

Şube: Öğretim — Elazığ: 13 Eylül 1979
Sayı: 510/3187 — Tel: 1904-1907
Konu:

Elazığ Devlet Mühendislik ve Mimarlık Akademisi Başkanlığından

Üniversitelerarası Seçme Sınavı Merkezinin bildirdiği sonuçlara göre Akademimizin İnşaat, Makina ve Elektrik Mühendisliği bölümlerine girmeye hak kazanan öğrencilerin kesin kayıtları 3.12. Kasım 1979 tarihleri arasında Pazar günü hariç her gün saat 09.00-12.00-13.30-17.00 saatleri arasında Akademi Konferans Salonu girişinde yapılacaktır.

İlgililerin aşağıda yazılı belgelerle birlikte bizzat müracaatları gerekmektedir.

İstenen Belgeler:
1 — Lise diplomasının aslı,
2 — Üniversitelerarası Seçme Sınavı puan ve giriş kartının aslı,
3 — Akademiye kaydında sakınca olmadığına dair kendi askerlik şubesinden yazı,
4 — İyi hal kağıdı (Savcılıktan),
5 — Nüfus hüviyet cüzdanı sureti ve hüviyet cüzdanının aslı, (sureti ile karşılaştırıldıktan sonra aslı iade edilecektir),
6 — Sağlık raporu (Sağlık Ocağından),
7 — 12 adet yeni çekilmiş vesikalık fotoğraf,
8 — Verem Savaş Derneği'nden röntgen (yazısı Akademiden verilecektir),
9 — Kesin kayıtlar 3-12 Kasım 1979 tarihleri arasında yapılacaktır,
10 — 1979-80 öğretim yılı öğrenimine 3 Aralık 1979 tarihinde başlanacaktır.

(Basın: 21511) — 2335

Onger'in iki açık hava, 7 salon

(Baştarafı 1. Sayfada)

Bakiye Beria Onger'in seçim bürosundan aldığı bilgiye göre İstanbul'da bugünden itibaren çeşitli semtler de kapalı salon toplantıları ve mitingler düzenlendi.

Nitekim bugün İstanbul'da yedi semtte kapalı salon toplantısı var. Ayrıca Kadıköy, Kınalıada ve Burgaz'da da birer miting düzenlendi.

Beria Onger'in bugün yapılacak kapalı salon toplantılarının programı şöyle:

Kadıköy'de, Haydarpaşa Esin Sokak'ta Doğan Kıraathanesi, **Eminönü ilçesinde** Kadırga, Liman Caddesi 102, **Beşiktaş'ta** Mühendisler Kıraathanesi, **Şişli'de** Kâğıthane alanında İş Bankası üstü, **Bakırköy'de** Zuhuratbaba Caddesinde, Lunapark Gazinosu, **Bayrampaşa'da** Altıntepsi, **Gaziosmanpaşa'da** Bağlarbaşı Caddesinde Aydın'ın Kahvesi.

24 Eylül Pazartesi günü ise **Kadıköy'de Bağlarbaşı** Alanında ve **Eyüp'te Bayrampaşa Alanın'da** birer miting var. Mitinlerden ilki saat 14-16 arasında, ikincisi ise 12-14 arasında yapılacak.

Pazartesi günü yapılacak kapalı salon toplantıları ise şöyle:

Kadıköy'de Fikirtepe'de Esnaflar Kıraathanesi, **Üsküdar'da** Kısıklı Caddesinde Altunizade Kıraathanesi, **Fatih'te** Tatlıpınar Caddesi 53 numara, **Beyoğlu'nda** Kalaybahçe'de Sabanzade sokakta, **Beykoz'da** Paşabahçe Beyaz Erguvan Caddesinde, **Eyüp'te** Yıldırım Beyazıt Caddesinde, **Kartal'da** ise iki ayrı toplantı düzenlendi. 16 ile 19 arasında **Maltepe'de** İstanbul Oteli altında, 19-23 arasında ise **Kartal Su Deposu** yanında.

SEÇİM BÜROSU'NUN AÇIKLAMASI

Öteyandan Bakiye Beria Onger'in seçim bürosundan yapılan bir açıklama ile propaganda çalışmaları hakkında bilgi verildi. Onger'in seçim bürosunun açıklaması aynen şöyle:

«İstanbul Bağımsız Senatör Adayı Bakiye Beria Onger'in resmi seçim kampanyası 23 Eylül günü başlamaktadır. Kampanya çalışmaları Merkez Seçim Büromuzca yürütülecektir. Bu büroda adayımızın ve görüşlerinin tanıtılması için gerekli her çalışmayı yapmak üzere 62 arkadaşımız görev almıştır. Bu büroya bağlı olarak 7 bölge seçim bürosu ve 28 semt - ilçe seçim bürosu oluşturulmuş bulunuyor. Tüm bu bürolar için çalışma yerleri tutulmuş ve düzenli propaganda çalışması başlatılmıştır. Ayrıca mahalle ve işyerlerinde oluşturulan ve hergün sayısı artan bürolarda adayımızı tanıtma çalışmalarını yürüten arkadaşlarımızın sayısı 4000'i bulmuştur. Hergün yüzlerce yurttaşımız seçim bürolarımıza başvurarak, kampanyamıza yardımcı olmak istediğini bildirmektedir.

Bakiye Beria Onger'in seçim kampanyasına dayanışma sağlamak için birkaç gün önce açılan banka hesap numarasına bugüne kadar gelen yardımlar 655.400 TL.yı bulmuştur. Bu dayanışmaya katılmak için kimi yerlerde kadınların altın bilezik ve ziynet eşyalarını sattıkları bildirilmektedir. Dayanışma sürecektir.

Tüm İstanbul'da 50 avukat sürekli olarak seçim kampanyasında yeralmaktadır. Ayrıca çeşitli illerde ve yurtdışındaki işçilerimiz arasında destek komiteleri oluşturulduğu, adayımızın kampanyasına maddi - manevi dayanışma için çalışmalar yapıldığı bildirilmektedir.

Kampanya boyunca çok sayıda açık hava ve kapalı salon toplantısı düzenlenecek, sayısı 6 milyonu bulacak yazılı propaganda malzemesi dağıtılacaktır. Böylece adayımızın kişiliği ve görüşleri İstanbul'un emekçi ve aydın halkına tanıtılacaktır.»

İSDEMİR'de

(Baştarafı 1. Sayfada)

durumunda olanın bizzat sendika yönetimi olduğunu» belirtiyorlar.

Çelik-İş Sendikasının kongresinin gündemde olduğunu belirten işçiler şube yönetici lerinin AP'li, MSP'li ve CHP'li işçileri de üyelikten düşürmek istediğini, böylece kongrede MHP'lilerin başbaşa kalmasını planladıklarını ifade ediyorlar.

İSDEMİR işçileri, Çelik-İş Şubesi Yönetim Kurulunun tutumunu protesto etmek için yaptıkları yürüyüşte, «Maden-İş gelecek Çelik-İş gidecek» ve «Çelik-İş'ten hesap soracağız - Hesap vermeyeceğiz» sloganlarını söylediler.

TSİP

(Baştarafı 1. Sayfada)

yönetimli partilerüstü hükümet» formülünü gerçekleştirmeye çalışacağını söyleyerek, bu girişimin mevcut kısıtlı demokratik hakları da büsbütün yoketmeyi amaçladığını belirtti. Gezer, tüm demokrasi güçlerini antidemokratik tehditlere karşı birleşmeye çağırdı.

Aydoğan Gezer özetle şöyle dedi:

«Siyasal olan ve olmayan tüm ilerici örgütler ülkemizde insan haklarını ve mevcut demokratik mevzileri savunmak için vakit yitirmeksizin bir araya gelerek, sermayenin yeni saldırısına karşı etkin ve güçlü bir birliği kurmalıdırlar.»

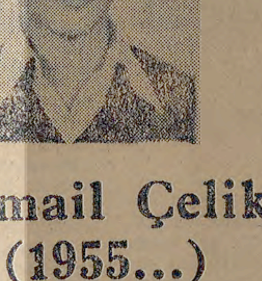

İsmail Çelik
(1955...)

İşçi sınıfımızın savaş yolunda maocu faşistler tarafından katledildi. Anısı evlat acısına son diyen anaların yüreğinde yaşatılacak, savaşımımıza hız katacaktır.

Bakırköylü İlerici Kadınlar
(Po: 2345)

İstanbul Teknik Üniversitesi Rektörlüğünden

49/123 sayılı mezuniyet diploması kaybolan İnşaat Fakültesi 1972-1973 Ekim dönemi mezunlarından Aygün Aydın'a duplicat diploma verileceği, bu husustaki yönetmeliğin 6. maddesi uyarınca ilan olunur.

(Basın: 6871) — 2340

İ.T.Ü. Mühendislik - Mimarlık Fakültesi Dekanlığından

Fakültemiz Elektrik Bölümü Matematik-Fizik Kürsüsünde 1 adet profesörlük, 2 adet doçentlik kadrosu açılmıştır.

İsteklilerin 19.10.1979 tarihine kadar dekanlığa başvurmaları gerekmektedir.

(Basın: 25519) — 2341

İLAN
İstanbul 13 cü Sulh Hukuk Hakimliğinden

979/332

Sirarpi ile Harimsi'den 1317'de doğan Torun Özdemir hastalığı nedeniyle mahkememizce hacir altına alınmış ve kendisine oğlu, Beyoğlu Balıklı Sokak 43/4'de mukim Hasip Özdemir vasi tayin edilmiştir.

Keyfiyet tebliğ olunur.

(Basın: 6864) — 2334

Metalurji mühendisleri TÜSİAD'ın yayınına

(Baştarafı 1. sayfada)

nin tamamının mal ile ödeneceği, ya da yalnız belirli mallarla ödeneceği konusunda hiçbir hüküm olmadığı kaydedildi. Anlaşmanın belirli malların zorunlu olarak Sovyetler Birliği'ne satılacağı yönünde hiçbir madde içermediği, aynı anlaşmaya göre Türkiye'nin her yıl ihraç edebileceği malların tür ve miktarını saptayıp SSCB'ye bildirdiği belirtildi. Metalürji bülteninde maocuların da öteden beri iddia ettikleri gibi, Türkiye'nin Sovyetler Birliği'ne alüminyum satması gibi bir koşulun da olmadığı bildirildi.

Sosyalist ülkelerden sağlanan teknoloji ile kurulan tesislerin öngörülen kapasitede çalışamadığı ve geri bir teknoloji ile yapıldığı savlarının da yanıtlandığı bültende özetle şu görüşlere yer verildi:

«Bugün İSDEMİR ve Seydişehir Alüminyum Tesisleri nin kapasitelerinin altında çalıştırılmalarının nedeni, dışa bağımlı, geri Türkiye kapitalizminin hammadde ve enerji sağlamada yetersiz ve güdük yapısıdır. Sözü geçen tesislerin projeden, yapımdan ya da uygulanan teknolojiden kaynaklanan herhangi bir sorunları yoktur. Tüm bu olumsuzluklara karşın 1 no'lu yüksek fırını yüzde 78 kapasite ile çalıştırılmıştır. TMMOB'nin verilerine göre İSDEMİR'de teknolojinin geri olmadığı ancak sağlıksız bir işleyiş olduğu ortaya çıkmaktadır. İSDEMİR için öngörülen toplam personel 7681 iken MC iktidarları döneminde tesiste faşist kadrolaşmayı sağlamak için sayıları 10 binin üzerinde yeni işçi alınmış, Sovyetler Birliği'nde uzun süre eğitim görmüş 1500 dolayında personelin ise işine son verilmiştir. Çelik üretimi teknolojisi ise bugün tüm dünyada uygulanan en yeni çelik üretim projesidir.

SEYDİŞEHİR ALÜMİNYUM TESİSLERİ:

Seydişehir Alüminyum Tesislerinde de enerji verilmemesi nedeniyle dört elektroliz ünitesinden ikisi çalıştırılmamaktadır. Bu koşullar altında Seydişehir Alüminyum Tesislerinde 1977 yılında yüzde yüze yakın, 1978 yılında ise yüzde 108 bir kapasite kullanımı sağlanmıştır. Ayrıca alimuna fabrikasında projede öngörülen yüzde yüz kapasiteye üç ayda ulaşılmış ken bu süre benzer tesislerde yıllarca sürmektedir.

Sovyetler Birliği'nden sağlanan kredi ve teknoloji ile kurulan Aliağa Rafinerisi yılda yaklaşık 3.5 milyon ton ham petrol işleme kapasitesine sahiptir. Tesislerin kapasitesi 1982 yılında 10 milyon tona çıkarılacaktır. Döviz darboğazı nedeniyle ham petrol alımındaki güçlükler yüzünden zaman zaman düşük kapasitede çalıştırılmasına rağmen 1978 yılı üretimi öngörülen üretime göre yüzde 103 oranında gerçekleşmiştir.

Türkiye'de sülfirik asit üretiminde kapasite kullanım oranının düşük olmasına karşın, Bandırma tesislerinin diğerlerinden farklı olarak en yüksek kapasite kullanım oranına sahiptir.

«TİT» militanı dokuz MHP'liden

(Baştarafı 1. Sayfa'da)

ve tecavüzde kullanılan demir çubuklar sopa ve zincirler ele geçirilmiştir.

Bu örgütün yapmış olduğu eylemler belirlendiği gibidir:

1— 25.12.1978 günü öldürülen Tarsus Dev-Genç Başkanı İskender Özkul'u, Celal Uyar ve Ahmet Canciğer isimli teröristler gençlik kolu Başkanı Mahmut Tat'ın emri üzerine evinin önünde pusu kurmak suretiyle öldürdü.

2— 26.12.1978 günü öldürülen şoför Tahsin Karpuzoğlu'nun arabasını gasp ederek, sol görüşlü şahısları öldürmek maksadıyla Mahmut Tat, İbrahim Gök, Celal Uyar ve Süleyman Külahlı ile birlikte öldürerek otoyu gasp ettikleri, vaktin gecikmesi nedeniyle öldürülecek sol görüşlü şahsı bulamadıklarını arabayı terk ettikleri arabanın teybini aldıkları anlaşılarak suçluları yakalanmış, suçlarını itiraf etmişlerdir.

3— 28.12.1978 günü öldürülen Tarsus C. Savcı yardımcısı Süreyya Altın Eminsoy sol görüşlü olduğu gerekçesiyle ve öldürülen MHP Tarsus eski İlçe Başkanı Ali Düzenli'nin intikamını almak maksadıyla MHP Gençlik Kolları Tarsus Şubesi Başkanı Mahmut Tat, Gençlik Kolları üyesi ve örgüt militanı İbrahim Gök ve Süleyman Külahlı tarafından evinde şehit edilmişti.

4— 16.1.1979 günü, Gökay Mercan silahla yaralanmış ve yaralanması Mahmut Tat tarafından İbrahim Gök'e verilen Gökay Mercan ın ağabeyi Kubilay Mercan'ın öldürülmesi planlanmış isede, evden çıkan şahsın Gökay Mercan olduğu bilinmeden Kubilay Mercan zannedilerek silah sıkılmış, Gökay Mercan yaralanmıştır.

5— 17.4.1979 günü Türkiye İşçi Partisi eski İlçe Başkanı dişçi Yaşar Dirgen'in öldürülmesi Mahmut Tat'ın emri üzerine öldürülen MHP eski İlçe Başkanı diş tabibi Ahmet Yaşar Elbek'in intikamını almak maksadıyla, mesleği, ismi eski görevi benzediği ve solcu olduğu nedeniyle Malatya ilinde silahlı gasp suçundan firar eden Adana Eğitim Enstitüsü öğrencisi İntikam Örgütü militanı Tarsus'ta takma ismi Muzaffer olan Çetin Akyüz olan anarşist tarafından öldürüldüğü saptanmış sanık yakalanarak suçunu itiraf etmiştir.

6— 1.7.1979 günü, kuru yemişçi Rıza Kara'nın öldürülmesi olayının ise, Rıza Kara'nın aslında sağ görüşlü olmasına rağmen solcularla iş birliği yaptığı, sağcı militanların isimlerini verdiği gerekçesiyle Mahmut Tat'ın emri ve verdiği Map marka otomatik silahla İbrahim Gök tarafından katledildiği anlaşıldı.

7— 31.8.1979 günü Zafer Kaya'nın öldürülmesi. Zafer Kaya'nın sahibi olduğu 33 EP 304 plakalı otosunu gasp etmek maksadıyla ve eylemlerde bulunmak üzere Gençlik Kolu Başkanı Mahmut Tat Tarsus ÜGD İkinci Başkanı Şenol Şimşek, Çetin Akyüz tarafından öldürülerek otosunun gasp edildiği sanıklar yakalanmış suçları nı itiraf etmişler ve Tarsus'ta yaptıkları grev çadırlarının otomatik silahla taranması olayında bu taksiyi kullandıkları.

8— Karabucak ve Şehitlik mahallelerinde bulunan DİSK'e bağlı işçilerin sürdürdüğü grev yerindeki çadırlarına 1.9.1979 günü sabahı, taranması, 33 EP 304 plakalı oto ile Mahmut Tat, Çetin Akyüz, Şenol Şimşek, Celal Yılmaz ve Ahmet Canciğer tarafından kurşunlandığı saptandı. Sanıklar yakalandı suçlarını itiraf etti.

9— 1.9.1979 günü saat 20.45 de Tarsus Eski Ömerli mahallesinde kahve taranması ve Veli Durmuş'un öldürülmesi, Mahmut Yaroğlu Veli Acar ve Salih Hayta isimli üç kişinin yaralanması olayını Pejo marka çalıntı bir mobilet motorsiklet Mahmut Tat ve Çetin Akyüz hamili bulundukları ve halen firarda bulunan Mustafa Çataklı isimli teröristteki Map marka otomatik tabanca ile yapıldığı anlaşıldı. Sanıklar yakalandı, suçlarını itiraf etti.

10— 1.9.1979 günü CHP Tarsus İlçe Yönetim Kurulu üyesi Hasan Anak'ın kunduracı dükkanında silahla yaralanması. Eylemin MHP Gençlik Kolları Başkanı Yüksek Mimar Mühendis Mahmut Tat tarafından planlanarak terorist İbrahim Gök'e verilen Map marka otomatik tabanca ile gerçekleştirildiği anlaşıldı. Sanıklar yakalandı. Suçlarını itiraf etti.

11— 21.9.1979 günü gecesi Cafer Arar'ın yaralanması olayı: Terorist İbrahim Gök ve halen firarda bulunan Mustafa Çataklı İbrahim Gök'ün hamili bulunduğu 14'lük tabanca ile karşılarına çıkıp kendileri ile kavga eden sol görüşlü Cafer Arar'ı yaraladığı anlaşıldı. Ve terörist İbrahim Gök, Cafer Arar ile yaptığı kavga esnasında karnından bıçakla hafif suretle yaralanması üzerine olay yerine gelen güvenlik kuvvetleri tarafından yakalandı. Cafer Arar ve İbrahim Gök polis refaketinde Mersin Devlet Hastanesine getirilerek tedavileri yaptırıldı. Cafer Arar'ın halen hayati tehlikesi var. Sanık İbrahim Gök'ün silahı arkadaşı, halen firarda bulunan Mustafa Çataklı tarafından kaçırıldı.

Tüm bu olaylarla ilgili olarak 9 sanık tesbit edildi. Bu sanıklardan örgüt lideri, MHP Gençlik Kolları Tarsus İlçe Başkanı Mahmut Tat, Tarsus Ülkücü Gençlik Derneği ikinci başkanı Şenol Şimşek ve Tarsus MHP Gençlik Kolları üyesi İbrahim Gök, Ahmet Canciğer, Celal Yılmaz ve Çetin Akyüz yakalandılar.

Celal Uyar ve Mustafa Çataklı silahlara birlikte «bir adet Map marka otomatik tabanca iki adet Çekoslovak malı 7.65 tabanca bir adet Beratte marka 7.65 tabanca bir adet Belçika malı 14'lü 9 mm çapında tabanca ile» birlikte firar olup yakalanmaları an meselesidir. Ayrıca, Süleyman Külahlı halen askerde olup askerliğini yaptığı il valiliğine yakalanması için telsiz çekildi.

Görüldüğü üzere sanıkları Milliyetçi Hareket Partisi ilgilileri olup illegal olarak kurdukları Türk İntikam Tugayı «TİT» mensubu oldukları anlaşıldı. Adı geçen şahısların çevre il ve ilçelerdeki eylemleri olması olasılığına binaen tahkikat çok yönlü olarak derinleştirilerek sürdürülüyor.»

Manisa'da CHP'lilere

(Baştarafı 1. Sayfa'da)

emrediyorum, MHP binası önünde güvenlik önlemi alın» diye bağırdı.

İzmir'den Manisa'ya giderken yolda alanın daha dolmadığını haber alan Ecevit, yabancı gazetecilerle uzun süren bir sohbet toplantısı yaptı. Ecevit yabancı gazetecilerle konuşmasında, «Türkiye'de komünizm ve faşizm tehlikesinden sözedenler, bizim iktidara gelmemizden sonra bu yolda verdiğimiz etkin mücadeleyi gördüler» dedi.

CHP Konvoyunun Manisa'ya girişi sırasında MHP İl binası önünde bir grup faşist bazı arabaları taşladı. Kısa süren taşlama Ecevit'in güvenlik görevlilerine «Başbakan olarak emrediyorum, MHP binası önünde önlem alın» diye bağırması ve güvenlik görevlilerinin müdahalesinden sonra sona erdi. Saldırıda 3 kişinin yaralandığı belirtildi.

Ecevit'in konvoyu alana girerken «Analar doğurur faşistler öldürür» sloganı atıldı. Bu arada «Yahya nerede?» yazılı pankartlar görüldü.

BALIKESİR'DE

CHP Genel Başkanı Ecevit'in dün Balıkesir'de düzenlediği açıkhava toplantısı öngörülen saatten iki saat geç başlamasına rağmen 15 bine yakın bir kalabalığın katılımı ile yapıldı. Miting alanına etkin olarak katılan Balıkesir ve yöresindeki sosyalistler ve ilericiler mitinge katılan CHP'lilerle birlikte alanı tam bir antifaşist gösteriye dönüştürdüler. Başlangıçta bir kısım CHP'lilerin sadece «halkçı Ecevit» belgisini söylemelerine karşılık, alanı dolduran binlerce kişi MHP, ÜGD kapatılsın, diye haykırdılar. CHP liderinin miting alanını dolduran kalabalığın çok belirgin antifaşist tutumu yüzünden konuşmasının ağırlığını faşizme ve MHP'ye yöneltti. Mitingin saat 18.00'de başlaması öngörülmüştü. Ancak Ecevit, yol boyundaki kasabalarda zaman yitirdiğinden Balıkesir'e ancak saat 20.00'de girebildi ve stadyum önündeki alanda hiç eksilmeden saatlerce bekleyen halk, Balıkesir'de karanlıkta antifaşist bir gösteriyi gerçekleştirdi.

Bakan, Danışma Kurulunun işlevini yitirmiş olduğunu önesürdü

Çakmur BTG Müdürlerini oportünistlikle suçladı

Ankara, (Politika) — Gençlik ve Spor Bakanı Yüksel Çakmur Merkez Danışma Kurulu'nu kokuşmuş olmakla ve işlevini yitirmişlikle suçluyarak, Beden Terbiyesi Genel Müdürlüğü'ne getirdiği kişilerin, Danışma Kurulu üyelerini, direktifine karşın, almadığını açıkladı.

Ülke sporunda yeni baştan düzenlemeye gidilmesi ve yeni bir politika saptanması amacı ile Gençlik ve Spor Bakanlığı tarafından düzenlenen, bakanlıkla, BTGM'den bazı yöneticiler ve bazı Beden Eğitimi öğretmenlerinin katıldığı 30 kişilik bir komisyona hitaben bir konuşma yapan Yüksel Çakmur ilginç açıklamalar yaparak ve bazı iddialarda bulundu.

Beden Terbiyesi Genel Müdürlüğünün işleyişinde büyük bir işlevi olan ve yönlendirici olması gereken Merkez Danışma Kurulunun yıllardır işleyemediği konusuna değinen Çakmur'un toplantıda bu konuda yaptığı açıklama şöyle:

— «Bana neden kendi getirdiğin Beden Terbiyesi Genel Müdürlerini değiştirdin diye soruyorlar. Bugün ortada Merkez Danışma Kurulu olayı bulunmaktadır. Bu Merkez Danışma Kurulunun önemli işlevleri bulunmasına karşın bu kurul kokuşmuş ve işlevini yitirmiştir. Merkez Danışma Kurulunu oluşturan sporla ilgili 5 üyenin değiştirilmesi için direktif verdim. Beden Terbiyesi Genel Müdürleri bu direktifime uymamışlardır. Bu Genel Müdürler Merkez Danışma Kurulu üyelerinden çekindikleri için korktular ve üzerine gidemediler. Onlar ilericilik adına oportünistlik yaptılar. Türk spor vakfı nedir, Türkiye Milli Olimpiyat Komitesi nedir, üyeleri ve yönetim kurulları nasıl seçilir, koşulları nedir? Bunları öğrenmek bir işleyişe kavuşturmak istiyorum. Bu konuda bana yardımcı olacaklar Beden Terbiyesi Genel Müdürleridir. Ancak söylediğim gibi korkmuşlar ve bu konuların üzerine gidememişlerdir.»

1938 yılında yürürlüğe giren 3530 sayılı Beden Terbiyesi yasası içinde yer alan Merkez Danışma Kurulu Türkiye'de spor konusunda en yetkili kurum olan Beden Terbiyesi Genel Müdürlüğünde aslında bir yönetim kurulu durumundadır. Önemli işlevini zaman içinde iyice yitiren Merkez Danışma Kurulunun üyeleri kimi zaman da gerekli ve olumlu tasarıları da yetkisini kullanarak reddetmektedir. Bu gün çoğunlukla yasa gereği zorunlu olarak 3 ayda bir toplanan ve gene yasa gereği daha önce belirlenen kararları sadece tastik eder bir duruma gelen Merkez Danışma Kurulu şu üyelerden oluşuyor.

Başkan: Hüseyin Avni Sagesen BTGM vekili, Üye: Saffet Buğdaycıoğlu, İçişleri Bakanlığı temsilcisi, Üye: Necip Bedlen, Milli Savunma Bakanlığı temsilcisi, Üye: İsmail Endilek Sağlık ve Sosyal Yardım Bakanlığı temsilcisi, Üye: Nihat Bilgen, Milli Eğitim Bakanlığı temsilcisi, Üye: Osman Kavrakoğlu, emekli, Üye: Turgut Atakol, emekli. Üye: Nizamettin Kırsan, emekli, Üye: Suat Bolayır, emekli, Üye: Rasim Adasal, Profesör (Ruh Sağlığı)

Kurulu oluşturan son sırada bulunan 5 üye Çakmur'un adını ettiği üyelerdir. Turgut Atakol halen Türkiye Milli Olimpiyat Komitesi üyesi bulunmaktadır. Nizamettin Kırsan geçmişte bir süre Beden Terbiyesi Genel Müdürlüğü yapmış, 1945 yılları sırasında ise Dağcılık ve Kayak Federasyonu Başkanlığı görevini yürütmüştür. Suat Bolayır ise 1949'da Ankara Dağcılık 1956'da Tenis Ajanlığı, 1964'de ise Güreş Federasyonu Başkanlığı yapmıştır. 1946 yılında yapılan ilk Beden Eğitimi Şurası'na halen BTGM Merkez Danışma Kurulu üyesi olan Osman Kavrakoğlu İstanbul Bölgesi Kulüpler Temsilcisi Nizamettin Kırsan Federasyon Başkanı Rasim Adasal ise hekim olarak katılmışlardı. Kendilerini aşamamış siyasi görüşleri ve nitelikleri açısından çağın gerisinde kalmış ve bundan 35 yıl önce Türkiye'de spor konusunda su başını tutmuş Merkez Danışma Kurulu üyelerinin bugün hâlâ bu görevde tutulması ilginç gözükmektedir.

• Merkez Danışma Kurulu 4 ayrı bakanlık temsilcisi ile Gençlik ve Spor Bakanlığı tarafından seçilen 5 üyeden oluşuyor. BTG Müdürü kurula başkanlık yapıyor. Yıllardır değiştirilmeyen Gençlik ve Spor Bakanlığı'nın 5 temsilcisi Rasim Adasal, Osman Kavrakoğlu, Turgut Atakol, Nizametin Kırsan ve Suat Bolayır'dan oluşuyor...

• Merkez Danışma Kurulu üyelerinin değiştirilmesi Çakmur'un kendi yetkisi altındadır. Yasanın bakana tanıdığı bu yetkiden Çakmur, ya habersiz ya da toplantıda verdiği bu demecin amacı, görevden aldığı Genel Müdürler konusunda haklılık kazanmaktır.

Yüksel Çakmur'un Merkez Danışma Kurulu üyelerini, emrine karşı almayan Beden Terbiyesi Genel Müdürleri konusunda yaptığı açıklama iki yönden ilginçtir: İlki Çakmur'un Danışma Kurulu üyeleri hakkında söylediği ve yıllardır bir yetkilinin ağzından duymayı beklediğimiz sözlerin ilk kez kullanılmasıdır. İkinci ilginç yan ise Çakmur'un iddiasının aksine, Merkez Danışma Kurulu üyelerinin değiştirmesinin Beden Terbiyesi Genel Müdürlerinin değil kendi yetkisi altında bulunmasıydı. Yasa gereği Danışma Kurulu üyelerini seçmek ve görevden almak Gençlik ve Spor Bakanı'nın yetkisine verilmiştir. Bu durumda Yüksel Çakmur ya yetkisinden habersizdir ya da toplantıda verdiği bu demecinin amacı görevden aldığı Beden Terbiyesi Genel Müdürleri konusunda haklılık kazanmaya yöneliktir.

Çalıştırıcılar Dosyası

Hasan UYSAL

2. Bölüm

• Beden Terbiyesi'nin toplam 670 spor tesisine karşılık çalıştırıcı sayısı sadece 312. Bu durumda her çalıştırıcıya iki tesisten fazla düşüyor.

• Türkiye'de lisanslı sporcu sayısı 106.403 olduğuna göre 341 sporcuya bir çalıştırıcı düştüğü gerçeği ortaya çıkıyor.

Çalıştırıcılarla, tesisler ve sporcuların bir karşılaştırması

• İstanbul'da 14.971 lisanslı sporcuya, 33'ü BTGM'ne, 87'si okula, 67'si diğer kuruluşlara ait toplam 187 spor tesisine karşın sadece 30 kadrolu çalıştırıcı var. Bu çalıştırıcılar arasında en az 10'u aybaşlarında bölgeye uğruyor. Ankara'da ise toplam 164 tesisine ve lisanslı 8.244 sporcuya karşın 35 çalıştırıcı var.

Çalıştırıcı sayılarını ve tesisleri ayrıca sporcu sayıları göz önüne alınarak bir karşılaştırma yapılacak olursa ilginç sayılar ortaya çıkıyor. 1300 çalıştırıcı kadrosunu memur kadroları ile değiştire değiştire, tüm çalıştırıcıları 312 gibi bir sayıya indiren spor örgütü bugün hâlâ tesis yapmayı sürdürüyor. Beden Terbiyesi'nin 670 tesisine karşın bugün 374 tesiste inşaat halinde bulunuyor. Tesislerle ilgili bir karşılaştırma yapılacak olursa her çalıştırıcıya 2 tesisten fazla düştüğü gerçeği ortaya çıkıyor. Dallara göre tesisleri ve çalıştırıcıların dağılımı ise şöyle:

1 — Stadyum ve futbol sahaları: 205 futbol çalıştırıcısı: 34

2 — Salonlar (açık ve kapalı sahalar dahil): 249 basket, voleybol, boks, jimnastik, el topu, judo, güreş ve halter toplam çalıştırıcı: 167

3 — Kapalı ve açık yüzme havuzu: 22, yüzme çalıştırıcısı: 13

4 — Kayıkhaneler: 22, kürek, yelken çalıştırıcısı: 3

5 — Açık ve kapalı tenis kortu: 33, tenis çalıştırıcısı: 1

6 — Atletizm pisti: 75, atletizm çalıştırıcısı: 48

7 — Poligon: 17, atıcılık çalıştırıcısı: 3

8 — Kayak evi, teleski ve telesiyej: 24, kayak çalıştırıcısı: 8

9 — Eskrim salonu: 1, eskrim çalıştırıcısı: 4

10 — Binicilik tesisi: 3, binicilik çalıştırıcısı: 1

11 — Vellodrom: 3, bisiklet çalıştırıcısı: 12

ÇALIŞTIRICI BAŞINA DÜŞEN TESİS VE SPORCU SAYISI

Sporcu sayıları da göz önüne alınacak olursa çalıştırıcı başına düşen tesis ve sporcu sayısı ayrı ayrı olarak şöyle ortaya çıkıyor:

Her 1 atıcılık çalıştırıcısına, 192 sporcu ile 6 poligon,

Her 1 atletizm çalıştırıcısına, yaklaşık 50 sporcu ile birden çok pist,

Her 1 binicilik çalıştırıcısına, 102 sporcu ile 3 tenis kortu,

Her 1 bisiklet çalıştırıcısına, 36 sporcu ile 4 çalıştırıcıya 1 tesis,

Her 1 eskrim çalıştırıcısına, 101 sporcu ile 4 çalıştırıcıya 1 tesis,

Her 1 futbol çalıştırıcısına, 2006 sporcu ile 6 tesis,

Her 1 kayak çalıştırıcısına, 85 sporcu ile 3'den çok tesis,

Her 1 kürek ve yelken çalıştırıcısına, 230 sporcu ile 7 tesis,

Her 1 tenis çalıştırıcısına, 600 sporcu ile 33 tesis,

Her 1 yüzme çalıştırıcısına, 69 sporcu ile 2 tesis, düşüyor.

Toplam sporcu sayısı ile bir karşılaştırma yapılacak olursa her 341 sporcuya bir çalıştırıcı düştüğü görülmekte. 312 çalıştırıcı arasında 10 çalıştırıcı bayan, 106403 sporcudan ise 3.196'sı bayan, bu duruma göre ise yaklaşık 320 bayan sporcuya karşın 1 bayan çalıştırıcı düşüyor.

İLLERE GÖRE ÇALIŞTIRICI, SPORCU VE TESİSLERİN SAYISAL KARŞILAŞTIRMASI

İllere göre çalıştırıcı, sporcu ve tesislerin sayısal karşılaştırması yapılacak olursa ilginç sonuçlar ortaya çıkıyor. Bunları tek tek incelemek ve karşılaştırmanın yerinde olacağını sanıyorum. Ancak bu çok uzun bir yer kaplayacağı düşüncesi ile bazı örneklerle durumu yansıtmak yerinde olacak.

İstanbul'da 14.971 lisanslı sporcuya karşın, 33'ü Beden Terbiyesi'ne 87'si okullara, 67'si diğer kuruluşlara ait olmak üzere toplam 187 spor tesisi var. Buna karşın çalıştırıcı sayısı ise 30. Bu 30 çalıştırıcıdan çoğunluğu aybaşlarında maaş için Bölge Müdürlüğüne uğruyor. Biz gene de 30 diye kabul edelim. Bu duruma göre her çalıştırıcıya 500 sporcu ile 6'dan çok tesis düşüyor. Ankara'da ise 8.244 sporcu ve 164 tesise karşın 35 çalıştırıcı bulunuyor. Bu duruma göre Ankara'da her çalıştırıcıya 236 sporcu ile yaklaşık 5 tesis düşüyor. İzmir'de ise lisanslı sporcu sayısı 6920, toplam tesis sayısı 262, çalıştırıcı sayısı ise sadece 12. İzmir için bir karşılaştırma yapılacak olursa çalıştırıcı başına 576 sporcu ile 21'den çok tesis düştüğü ortaya çıkıyor.

• Bu dağılım içinde en dengeli il Tunceli. Bu ilde Beden Terbiyesi'nin ne tesisi ne de lisanslı sporcusu bulunuyor. Buna karşılık kadrolu bir boks çalıştırıcısı var. Diğer bir dengeli il de Hakkari. Bu ilimizde tesis de çalıştırıcı da yok. Lisanslı sporcu sayısı ise sadece 79.

Bu konuda en dengeli iller başta Tunceli olmak üzere Hakkari, Bitlis ve Bingöl. Tunceli'de ne tesis ne de lisanslı sporcu var. Buna karşın Tunceli'de 1 boks çalıştırıcısı var. Hakkari'de ise ne çalıştırıcı ne de tesis var. Hakkari'de buna karşın 79 lisanslı sporcu bulunuyor. Böylece Hakkari'de olmayan tesise olmayan çalıştırıcı düştüğü, Tunceli'de ise olmayan tesise ve gene olmayan sporcuya karşın tek çalıştırıcı düştüğü için en dengeli kentlerimiz arasında bunları sayabiliriz. Böyle dengeli diğer iller ise şöyle:

Bitlis: Çalıştırıcı yok, tesis yok, sporcu 160,
Bingöl: Çalıştırıcı yok, tesis 2, sporcu 122,
Siirt: Çalıştırıcı yok, tesis 3, sporcu 161,
Mardin: Çalıştırıcı yok, 3 tesis 211 sporcu var.

Çalıştırıcılar dosyasının karşılaştırma bölümünde ortaya çıkan sonuçlar böyle. Daha nice dengeli illere.

Özarı maçtan sonra istifa etti

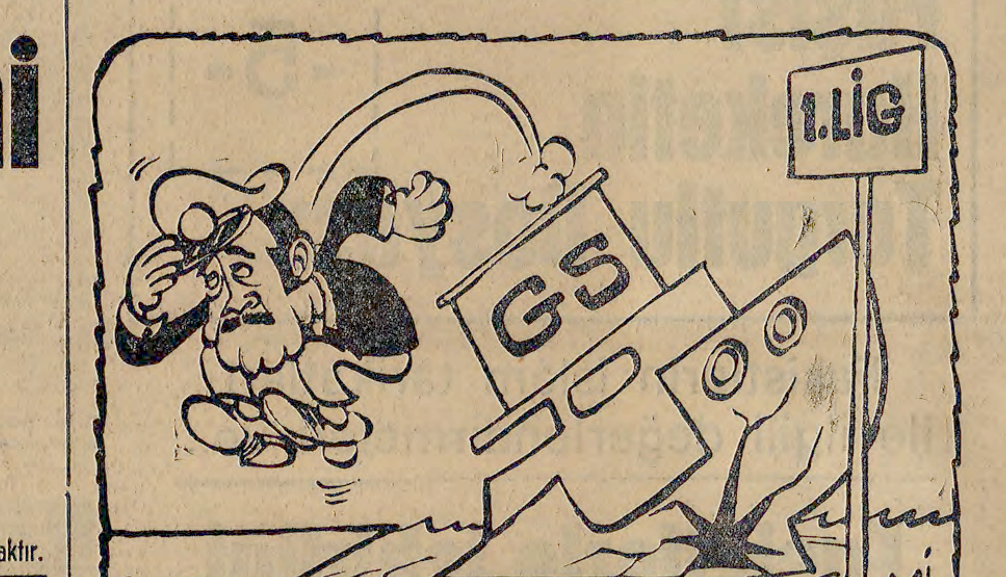

G.Saray S.O.S veriyor: 0-0

ÖMÜR COŞKUN

HAKEMLER: Yavuz Tunç (1), Muhsin Karadağ (1), Turgut Sözener (1).

GALATASARAY: Eser (2)-Cüneyt (2), Müfit (2), Fatih (2), Erdoğan (1)-Gürcan (1)-(Hasan 1), Mustafa (1), Kemal (1)-(İbrahim (1)-Öner (3), Gökmen (1), Orhan (1).

GAZİANTEPSPOR: Yaşar (3)-Ünsal (3), Ahmet (3), Fatih (3), Turgut (3)-Tuğrul (3), Hayri (2), Murat (3)-Hüseyin (2), (Hüseyin 1), Ömer (2)-(Sami 2), Erdal (3).

Değerlendirme 5 üzerinden yapılmıştır.

Ligin beşinci haftasında patlama yapması beklenen Galatasaray dünkü maçta çok kötü bir futbol sergileyince yengiyi kaçıran taraf Gaziantepspor oldu. Gerçekte Galatasaray, Gaziantepspor karşısındaki 0-0'lık sonucu biraz da hakemin berbat yönetimiyle yakaladı.

Oyunun 29. dakikasında Öner'in soldan ortaladığı topa Gökmen ve Gaziantepspor savunması dokunamayınca kale sahası içinde topla buluşan Kemal'e büyük bir gol fırsatı doğdu. Ancak Kemal yumuşak bir vuruşla topu kaleci Yaşar'a teslim etti.

İlk yarı karşılıklı ataklarla 0-0 bitti.

İkinci yarıda Gaziantepspor maçın başındaki ürkekliğini üzerinden attı. Bu kez saldıran taraf Gaziantepspor'du. Ancak ligin yeni takımı eline geçen fırsatları değerlendiremeyince de buna bir de hakemin kötü yönetimi eklenince maçın sonucunda skor 0-0 oldu...

ÖZARI İSTİFA ETTİ

Galatasaraylı taraftarların «İstifa, İstifa» sesleri arasında soyunma odasının yolunu tutan Galatasaray teknik direktörü Coşkun Özarı, tribünlere dönerek «tamam» der gibi yaptığı el işaretinin ardından, daha sonra soyunma odasının kapısında kendisini bekleyen gazetecilere odadan çıkarak «İstifa ettim» dedi.

Özarı soyunma odasından çıkarak şunları söyledi:

«Bu sezon geçen yıl ki kadar başarılı olamadık, çok kötü sonuçlar aldık. Bu işi Galatasaray'a bir faydam olur diye yapıyorum. Galatasaray'ın bu duruma düşmesinde belki de hata bende. Bu nedenle bu işi burada bitirdim ve istifa ettim. Pazartesi günü yapılacak olan yönetim kurulu toplantısında da istifamı yazılı olarak da sunacağım.»

DİĞER MAÇLAR:

Altınordu: 1, Düzcespor: 1
Karşıyaka: 1, Karagümrük: 0
Yeşilova: 1, Kütahya: 0

GÜNÜN PROGRAMI

Fenerbahçe-Göztepe
Rizespor-Trabzonspor
Orduspor-Beşiktaş
Altay-Ad. D. Spor
Kayserispor-Zonguldak
Bursa-Eskişehirspor
Adanaspor-Diyarbakır

BİR yokmuş BİR varmış...

METİN KURT

GAZİANTEPSPOR'UN İSTEDİĞİ OLDU

Kızılyıldız karşısında alınan beraberliğin Galatasaray seyircilerini umutlandırdığı belliydi. Tribünleri dolduran Sarı-Kırmızılı taraftarlar futbolculardan bir silkiniş bekliyorlardı. Ligin beşinci haftasında gönül verdikleri takımlarının ilk yengilerini görmek istiyorlardı...

Kızılyıldız maçının Gaziantepspor'u da ürküttüğü, maçın başında gözlendi. Onlar da Galatasaray'ın patlamasından ürküyorlardı. Bu nedenle savunmayı önplana aldılar...

Oyunun başlangıcında 5 kişilik bir savunma hattının önünde 3 oyunculuk bir blokla sahaya yerleşen ligin yeni takımı Gaziantepspor'un, İstanbul'a bir puan için geldiği anlaşıldı...

Böyle bir savunmayı çözmek için, Sarı-Kırmızılıların oyunu kanatlara götürmesi gerekirdi.

Oysa, Galatasaray'da Öner bile zaman zaman gereksiz yere içeri girerek oyunu sıkıştırdı. Bu da Sarı-Kırmızılı teknik yöneticilerin Gaziantepspor'un, böyle bir uygulama yapması olasılığı karşısında, önceden bir plan oluşturmadığını kanıtladı.

Ayrıca, bu maçta da Kemal ve Orhan, Gökmen'in yanına zamanlamasız giderek Gaziantepspor'un savunma duvarının kemikleşmesine neden oldular.

Kısacası bir puan giderken, Galatasaray teknik yönetimi de seyirciler gibi yalnızca maçı izlediler...

Galatasaray'da Öner'in dışında sahada kendini aşmayı düşünen futbolcu yoktu. Eser ve Cüneyt de görevlerini yerine getirmeye çalıştılar. Diğerleri ise, maçın bitmesini ister görünümdeydiler...

Gaziantepspor, maçın başındaki ürkekliğini ikinci yarıda üzerinden attı. Sonra da Galatasaray üzerine yüklendi. Biraz daha yürekli olsalar ve hakem engeline takılmasalar bir yerine iki puanla evlerine dönebilirlerdi...

Bu arada maçın hakemlerinin de çok kötü yönetimlerini belirtmek gerek. Verdikleri her kararı, oyun içinde birbirleriyle tartışan hakemlerin yönettiği dünkü maçta olay çıkmadıysa, bunu biraz da Gaziantepspor'lu futbolcuların centilmenliğinde aramak gerek...

Ama gene de hakemleri de fazla kınamamalı..

Öyle ya...

Deveye sormuşlar neden boynun eğri diye? Yanıtlamış... «Nerem doğru ki?»...

Amatör küme maçlarında şu sonuçlar alındı

Nişantaşı 1 - Taçspor 1	Haliç 1 - Sultantepe 1
Dikilitaş 2 - Şişli 1	Yıldız 6 - Maltepespor 0
Mecidiyeköy - İ.T.Ü. (Tehir)	İETT 1 - Yıldıztabya 0
Kalespor 3 - Galatasaray 1	Beykoz 2 - Kasımpaşa 1
Yeldeğirmeni 2 - Pendik 0	Gedikpaşa 1 - Sefaköy 1
	Demirspor 1 - Topkapı 0

at yarışları

ALEV ANAKÖK

1. Koşu: F: Vosvos, P: Maçakızı, S: Serkoç
2. Koşu: F: Refoim, P: Zenberek, S: İkabana
3. Koşu: F: Doğanay, P: Kaplan, S: Aslan
4. Koşu: F: Adem, P: Aliye, P: Fantom, S: Perhaps
5. Koşu: F: Şanslıhan, P: Atiye, P: Sabriye, S: Akis
6. Koşu: F: Çakabey, P: Aysın, S: Behramşah
7. Koşu: F: Nilüfer, P: Afrodite, P: Good Boy, S: Bedestan
8. Koşu: F: Hürol, P: Ansay, P: Nasra, S: Turna
9. Koşu: F: Kızım, P: Erdemli, P: Sağnur, S: Nuray

Altılı Ganyan

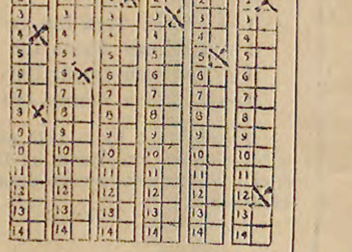

Brezilya KP Genel Sekreteri ülkesine döndü

• BREZİLYA KOMÜNİST PARTİSİ'NİN YASALLAŞTIRILMASI VE DEMOKRASİ SAVAŞIMI SÜRDÜRÜLECEK

Rio De Jeneiro, (ANKA) - Brezilya Komünist Partisinin Fransa'da sürgünde bulunan lideri Carlos Prestes, hükümetin ilan ettiği son af tan yararlanarak ülkesine geri döndü.

Komünist Partinin Merkez Komitesi üyesi Jose Sales de 10 yıllık bir sürgünden sonra ülkesine döndüğünde verdiği demeçte, Komünist Partisi'nin yasallaştırılması için savaşımın süreceğini söyledi.

Jose Sales, Komünist Partisi Genel Sekreteri Carlos reste'in de sürgünde bulunduğu Moskova'dan kısa bir süre sonra ülkesine döneceğini bildirdi.

Brezilya'da Komünist Partisi yasa dışı tutuluyor ve Komünist Partisini kurmak suç sayılıyor.

22 Ağustos'taki genel aftan yararlanan Brezilya Komünist Partisi Merkez Komitesinin sürgündeki üyeleri geçen hafta Paris'te toplanmışlar ve Brezilya'ya dönme kararı almışlardı. Merkez Komitesi üyeleri, Brezilya'da diktatörlük rejimine karşı olan diğer muhalefet güçleri ile birlikte Brezilya'da demokrasiyi kurma savaşımını sürdüreceklerini açıklamıştı.

Orta Afrika'da politik tutuklular serbest bırakılacak

Dış Haberler Servisi - Orta Afrika İmparatoru Bokassa'yı deviren David Backo, ülkede en kısa zamanda politik af ilan edilerek bütün politik tutukluların serbest bırakılacağını, ekonomik kalkınmayı hızlandırmak için önlem alınacağını açıkladı. David Backo'nun cumhuriyet ilan edilen Orta Afrika'nın devlet başkanlığına getirildiği bildiriliyor.

Panama Hükümeti ABD Kongresi'ne rağmen «Kanal»ı devir alacak

Dış Haberler Servisi - Panama hükümeti, ABD Kongresi'nin karşı çıkıp çıkmamasına aldırmadan Panama Kanalı'nın denetim yetkilerini kendi üzerine devralmaya 1 Ekim'de başlayacağını açıkladı. Bilindiği gibi, ABD ve Panama hükümetleri arasında imzalanan bir anlaşma ile ABD'nin denetiminde bulunan Panama Kanalı'nın 1990 yılına kadar Panama hükümetine devredilmesi ve bu işleme 1 Ekim'de başlanması öngörülmüştü. Ancak ABD Temsilciler Meclisi, geçen gün bu anlaşmanın ABD'nin çıkarlarına zarar vereceğini ileri sürmüştü.

Haiti'de tüm baskılara karşın yeni sendikalar kuruluyor

Dış Haberler Servisi - «Duvalier Ailesi» adı altındaki bir diktatölük rejimi tarafından yönetilen Haiti'de, yoğun baskı ve teröre karşın çeşitli muhalefet gruplarının faaliyetleri engellenemiyor. Köle ticaretini hâlâ sürdürmekle ün yapan Haiti'de, son birkaç haftada yeni sendikaların ve muhalefet partileri nin kurulması ve egemen çevrelerin çıkar çatışmalarıyla ikiye ayrılması, Duvalier ailesinin terörü yoğunlaştırmasına yol açtı. Son bir ay içinde yüzlerce kişinin tutuklandığı, yeni parti ve sendika yöneticilerinin bazılarının da bunların arasında olduğu bildiriliyor. Haiti'de halk muhalefetinin güçlenmesi üzerine Duvalier ailesi ile «liberaller»in arası da açılıyor. Liberaller, «bir an önce ılımlı bir yönetime geçilmesini» istiyorlar.

SOVYETLER-VİETNAM DAYANIŞMASI BİR KEZ DAHA VURGULANDI

• İki ülke Kamboçya'nın tek temsilcisinin, Kamboçya Halk Cumhuriyeti Devrim Konseyi olduğu görüşünü tekrarladı

Dış Haberler Servisi — Sovyetler Birliği Başbakanı Aleksey Kossigin ile Vietnam Başbakanı Pham Van Dong arasında Moskova'da yapılan görüşmede, iki ülkenin kardeşçe dayanışmaları bir kez daha vurgulandı. Havana'da yapılan Bağlantısızlar 6. Doruk Toplantısından sonra çıktığı Latin Amerika gezisinden ülkesine dönerken Moskova'ya uğrayan Pham Van Dong ile Aleksey Kossigin arasında yapılan görüşmede, iki ülke arasındaki işbirliği konuları ve uluslararası sorunlar ele alındı ve Sovyet - Vietnam dayanışmasının ve yardımlaşmasının bundan böyle de kararlılıkla sürdürüleceği belirtildi. Görüşmede, ayrıca, emperyalizmin ve yayılmacılığın Güney Doğu Asya ülkelerinin içişlerine karışması kınandı. Kamboçya halkını uluslararası platformlarda temsil etme yetkisinin yalnızca Devrimci Konsey'e ait olduğuna iki ülkenin kesinlikle inandığı vurgulanan görüşmede, Bağlantısızlar Doruğunda alınan kararlardan iki ülkenin de memnun olduğu görüşü de belirtildi.

BM'de Kamboçya'nın yeri, Pol Pot kasabının temsilcilerine verildi

Dış Haberler Servisi — Birleşmiş Milletler Genel Kurulu, Kamboçya'nın Birleşmiş Milletler'deki sandalyesinin, Pol Pot'un temsilcilerine verilmesi kararlaştırıldı. Genel Kurulda konu ile ilgili bir konuşma yapan Sovyetler ve Vietnam temsilcileri 3 milyon insanı katleden Pol Pot rejiminin temsilcilerine Kamboçya'yı temsil etme yetkisinin verilmesinin, Kamboçya halkına saygısızlık olacağını bildirdiler. Oylamada, 71 ülke Pol Pot temsilcilerinden yana, 35 ülke de Kamboçya Halk Cumhuriyeti temsilcilerinden yana oy kullandı. Çekimser oy kullanan 34 ülkenin, Kamboçya'nın BM'deki yerinin, Bağlantısızlarda olduğu gibi bir süre boş bırakılmasından yana olduğu bildiriliyor.

Afganistan Devlet Başkanı, ülkesi hakkındaki yalan propagandayı kınadı

Dış Haberler Servisi — Afganistan Demokratik Halk Partisi Merkez Komitesi Genel Sekreteri ve Devrim Konseyi Başkanı Hafizullah Amin, emperyalist ve gerici haber kaynaklarının, ülkesi hakkında yaydıkları yalan haberleri eleştirerek ülkesindeki gerçekleri görmek isteyen herkesin Afganistan'ı serbestçe ziyaret edebileceğini söyledi. Amin, Puştu temsilcileriyle yaptığı bir toplantıda, Afganistan'da dini inançların ve insan haklarının güvence altında olduğunu belirtti. Amin ayrıca, Afganistan'ın İran ve Pakistan halkı ile kardeşçe ilişkiler içinde olmak istediğini bir kez daha açıkladı.

Hindistan'da Kerala'da Birleşik Cephe yeni gelişme programı uyguluyor

Dış Haberler Servisi — Hindistan'ın güney eyaletlerinden Kerala'da Birleşik Cephe hükümeti, sosyo - ekonomik bakımdan en geri durumda olan kabilelerin yaşam düzeylerinin yükseltilmesi programını uygulamaya başladı.

Komünist Partisi'nin de dahil olduğu koalisyon hükümetinin Başkanlığını, Hindistan Komünist Partisi Ulusal Konsey üyesi V. Nair yapıyor.

Hükümet bu amaçla, dağlık geri galmış bölgelerde, devlet toprakları üzerine kooperatif plantasyonları kurulmaya başladı. Konut yapımının da hızlandırılarak yürütüldüğü bildiriliyor. Program ayrıca, tarım bölgelerinde işsizliğin ve cahilliğin yokedilmesini, köylere elektrik getirilmesini ve şose yolların yapımını içeriyor.

Hindistan basını 10 yıllık koalisyon hükümeti döneminde Kerala eyaletinde önemli sosyo - ekonomik gelişmelerin kaydedildiğini ve özellikle yoksul halk kesimlerinin yaşam düzeyinin olumlu yönde etkilediğini yazıyor.

Büyük Britanya KP: «Thatcher manevra yapıyor»

Muzorewa, İngiltere'nin önerilerini kabul ediyor

• BEYAZLARIN PARLAMENTODAKİ VETO HAKKI KALDIRILACAK AMA SEÇİME GİDİLMEYECEK

• YURTSEVER CEPHE LONDRA KONFERANSINDA SEÇİM KONUSUNUN DA ELE ALINMASINI İSTİYOR

Dış Haberler Servisi — Rodezya sorununa bir çözüm bulunması amacıyla İngiliz Uluslar Topluluğu'nun getirdiği öneriler ışığında Londra da sürdürülen görüşmelerde, Rodezya kukla Başbakanı Muzorewa'nın, Rodezya parlamentosunda beyazlara veto hakkını tanıyan anayasa maddelerinin kaldırılması için İngiltere'nin yaptığı öneriyi kabul ettiği bildiriliyor. Ancak Muzorewa'nın, Anayasa değişikliğinden başka konuların konferansta ele alınmasına hâlâ karşı çıktığı, seçim konusunun görüşülmesini istemediği ve İngiltere hükümetinin kendini tanımasını istediği belirtiliyor. Zimbabwe Yurtsever Cephesi ise yeni bir açıklama yaparak, anayasada, beyazlara veto hakkı tanıyan maddelerin kaldırılmasının yanı sıra, ülkede çoğunluk rejimine geçiş için gerekli düzenlemelerin de yapılması gerektiğini ve geçiş konularının ve yeni bir seçim örgütlenmesinin ele alınmasını istedi.

Öte yandan, konferansa katılan eski Başbakan Smith, beyazların veto hakkının kaldırılmasına karşı çıktı. Ancak Rodezya Genelkurmay Başkanının Smith'e acele bir mesaj göndererek bir an önce uzlaşmaya varılmasını istediği bildiriliyor. Zimbabwe Yurtsever Cephesi'nin, Rodezya'daki savaşımı son haftalarda daha da yoğunlaştırması üzerine baskı altında kaldığı bildirilen Genelkurmay Başkanının bu mesajı üzerine ırkçı Smith soyutlandı.

Bu arada bir açıklama yapan Büyük Britanya Komünist Partisi Genel Sekreteri Gordon McLenan, İngiliz Muhafazakar Partisinin, Rodezya'da bazı ödünlere yanaşmasının, Rodezya'daki ırkçı rejimi sürdürebilmek için bir manevra olduğunu ve İngiltere'nin ırkçı hükümeti tanımaya hazırlandığını bildirdi.

Dünya turu

• UGANDA'ya ABD'nin ekonomik destek sağlayacağı konusunda, ülkeyi ziyaret eden Andrew Young tarafından güvence verildi.

• DÜNYA Bankası'nın bir yan kuruluşu olan Uluslararası Kalkınma Örgütünün (İDA) kalkınmakta olan ülkelere yaptığı «yardımın» gelecek yıl gerçekleşmesi olasılığının zayıfladığı bildirildi.

Svoboda Çarşamba günü toprağa verilecek

Önceki gün ölen Çekoslovakya eski Devlet Başkanı General Ludvik Svoboda'nın gelecek hafta Çarşamba günü düzenlenecek bir törenle toprağa verileceği açıklandı. Çekoslovak haber ajansı Ç.T.K., Svoboda'nın cenaze töreninin Çarşamba günü Prag Kalesinin İspanyol salonunda başlatılacağını ve ordu birlikleri ile halkın eski Başkana son görevlerini yerine getirmelerinden sonra Stresnice mezarlığında toprağa verileceğini bildirdi. Çarşamba günü ülke çapında yas günü ilan edildi.

• ORTADOĞU'daki petrol kuyularına Batının müdahalesinin üçüncü dünya savaşına yol açacağı ileri sürüldü. Kuveyt'te yayınlanan «El Vatan» gazetesine bir demeç veren İngiltere Enerji eski Bakanı Antony Wedgewood Benn, bu konuda Batı ülkelerini uyardı ve bu konuda bazı ülkelerin maceracı tutumlarının «dünyanın sonu olacağını» söyledi.

• ÇEVRE korunması konusunda Avrupa Konseyi'nin bakanlar düzeyinde yapılan üçüncü konferansı belirli bir ilerleme kaydedilmeden sona erdi. Konferansta ayrıca dördüncü Çevre Konferansının 1985 yılında Portekiz'de yapılması, Portekiz tarafından önerildi.

Fransız solu, birliğin ilk adımlarını attı

• KOMÜNİST VE SOSYALİST PARTİLERİ VERGİ ARTIŞLARINA KARŞI EYLEM BİRLİĞİ YAPIYOR

Dış Haberler Servisi — Fransız Komünist Partisi ile Sosyalist Parti arasında yapılan görşümede, vergi artışlarına karşı kamuoyunu harekete geçirmek için yerel örgütler düzeyinde eylembirliği yapılması kararlaştırıldı. Fransız solunun ortak programının iki yıl önce yürürlükten kaldırıldığının açıklandığı salonda yapılan görüşmede, iki parti arasındaki görüşmelerin sürdürülmesi ve daha ileri boyutlarda eylembirliği olanaklarının değerlendirilmesi için görüş birliğine varıldı. Sosyalist Parti'nin, iki parti arasında ideolojik savaşımdan vazgeçilmesi önerisi ise Komünist Partisi tarafından reddedildi. İki parti arasında görüş ayrılıklarının varlığına da işaret edilen sonuç açıklamasında, özellikle 1978 seçimlerinde daha iyi sonuç alınamamış olmasında sorumluluğun kime ait olduğu ve bazı güncel konularda farklılıklar bulunduğu bildirildi.

Bilindiği gibi bir süre önce, Fransa'da solun birliği hareketini yeniden yaşama geçirmek için Fransız Komünist ve Sosyalist Partilerinde girişimler yapılmış ve bu birliğin gerçekleştirilmesi için görüşmelere başlanması kararlaştırılmıştı. Partilerin Merkez Yürütme organları üyelerinin başkanlığında yapılan bu ilk görüşmeden sonra, iki parti arasında daha yüksek düzeyde görüşmelerin başlaması bekleniyor.

Gözlemciler, Başbakan Barre'ın kamuoyunda çok düşük bir desteğe sahip olduğu bir dönemde bu eylem birliğinin gerçekleştirilmesinin kısa dönemde önemli sonuçlar doğurabileceğini bildiriyorlar. Bilindiği gibi, Komünist Partisinin politikasını izleyen CCT sendika federasyonu ile Sosyalist Parti'nin politikasını izleyen CFDT sendika federasyonu arasında da görüşmeler yapılarak belirli konularda eylembirliği kararları alınmıştı. Bunlar arasında, fiyat artışlarına ve işsizliğe karşı savaşım, ücret artışlarının gerçekleştirilmesi ve çalışma haftasının düşürülmesi başta geliyordu. İki sendika federasyonu, çalışma haftasının azaltılmasının, yeni iş olanakları açılarak işsizliğin bir ölçüde azaltılmasını sağlayabileceği belirtiliyorlar.

PANORAMA

HÜSEYİN BAŞ

Jean Seberg'in ardından

Amerikan Federal Araştırma Bürosu FBI'ın ünlü sinema oyuncusu Jean Seberg'in dramatik ölümünde oynadığı iğrenç rolün yankıları sürüyor.

Ulusal ve uluslararası skandalları, ürkünç siyasal cinayetleri, büyük çapta komplo ve askeri darbeleriyle ünlü CIA-FBI ikilisinin kişinin mahremiyetine tasallutlarının Seberg olayı ne ilki ne de sonuncusudur.

Daha bir kaç ay öncesi, ilerici düşünce ve eylemleriyle Amerikan yönetiminin tüm şimşeklerini üzerine çeken büyük sanatçı Jane Fonda da, CIA'nın insan onuru ve mahremiyetini hiçe sayan köpeksi eylemlerine boy hedefi olmuştu. CIA yürekli barış ve özgürlük savunucusunu kamunun gözünden düşürmek için türlü kepazeliklere başvurmuş, işi sanatçının «yatak odasına» mikrofon koyacak ölçüde ileri götürmüştü.

Devlet içinde devlet olan bu iki örgütün Amerika'da yüzbinlerce kişiyi «fişlediği», bir o kadarının telefonlarını dinleyip, mektuplarını açtığı biliniyor. CIA'nın zaman zaman korkunç skandallar halinde patlak veren sayısız marifetleri henüz kimsenin belleğinden silinmemiştir. Bu arada siyasal cinayetlerden, kanlı askeri darbelere uzanan bu eylemlerin kimi zaman fantezist boyutlara ulaştığı da görülüyor. Geçen yıllarda yayınlanan CIA ile ilgili senato araştırma komisyonu raporunda yeralan bir olay CIA'nın ortalığı karıştırmak için nelere başvurabileceğini göstermesi açısından ilginçtir. CIA, Meksika'nın başkenti Mexico'da Sovyet Büyükelçiliği tarafından verilen bir resepsiyon için fazladan üç bin sahte davetiye dağıtmış, böylece de aklınca resepsiyonu sabote etmiştir. CIA - FBI ikilisinin devlet parasıyla sürdürdükleri marifetler, kuuşksuz, her zaman bu türden «çocukça», hele zararsız değil.

Örneğin FBI'ın sinema oyuncusu Jean Seberg'le ilgili olarak tezgahladığı iğrenç komplo, genç sanatçının ölümüne neden olmuştur. İlk kez, Jean-Luc Godard'ın «Nefes Nefese» filminde Jean - Paul Belmondo ile birlikte «Herald Tribune» satıcısı rolünde tanınan ve bir dönemin tüm gençliği tarafından sevilen İowalı küçük sarışın kıza reva görülen komplo tek kelimeyle korkunçtur.

Jean Seberg'in eski eşi Fransız romancısı Romain Gary, basına yaptığı açıklamada FBI'ın 1970'lerde sanatçının Siyah Panterler Partisi üyelerinden biri tarafından hamile bırakıldığı söylentisini yayarak, ölümüne neden olduğunu ileri sürmüştür. FBI çevrelerinin, konuyla ilgili belgelerin, Seberg'e, Amerikan mahkemeleri tarafından verildiğini doğrulaması, FBI'ın sanatçıya karşı 1970'lerde başlatılan iğrenç kampanyadaki rolünü açıkça ortaya koymaktadır. Hatırlanacağı üzere, Jean Seberg, «boyalı basının» da geniş ölçüde katıldığı bu yalan kampanyası sonunda son derecede ciddi ruhsal bunalımlara itilmiş, son intihar olayına kadar da bu iğrenç kampanyanın şokundan kurtulamamıştır.

Peki Jean Seberg'i neden mahvetmek istemiştir?

ABD Senato Komisyonu üyelerinden Spencer Davis'in 1976 yılında yayınlanan FBI'ın karşı-eylemleriyle ilgili raporunda yeralan şu satırlar soruyu yeteri açıklıkla yanıtlamaktadır: «Zenci haklarını savunan Siyah Panterlerin amaçları doğrultusunda konuşan, bu örgütün üyeleriyle ilişki sürdüren tüm kişiler, FBI'nın boy hedefi hali ne gelmişti.»

«FBI ünlü bir Hollywood yıldızının Siyah Panterler Örgütünün üyelerinden biriyle ilişkisinden sonra «hamile» kaldığını öğrenince, bu haberi imzasız bir mektupla Hollywood'lu bir gazeteciye bildirmiştir.»

FBI'nın, L'Humanite gazetesi yazarlarından Michel Cardoze tarafından «Cinayet aleti» olarak tanımlanan aşağılık mektubu aynen şöyle: «Iowalı küçük sarışın yıldızım, Kaliforniyalı bir siyah militandan çocuk beklediğini ima ettiğimizi varsayalım. Böylece onun sadece mesleğini yıkmakla kalmayacak, aynı zamanda Amerikalıları beyaz bir kadının siyahların eylemlerine katılmalarının tek nedininin ancak seksüel ilişkiler olabileceğine inandırmış olacağız.»

Açıkça görüldüğü gibi, FBI, Amerika'da zenci haklarının savunucularına sempati gösterdiği, onların safında savaşım verdiği için Iowalı küçük sarışın kızı, tümüyle yalan iğrenç dedikodular yaymak suretiyle tek kelimeyle mahvetmiş, tek suçu, özgürlüklerin savunulmasında ezilenlerin safında yeralmak olan, yürekli sanatçıyı, yaşamının en güzel döneminde canevinden alçakça vurmaktan çekinmemiştir.

İliklere dek çürümüş burjuva düzeninin insanları nasıl en köpeksi tezgahlar, entrikalarla ezip, un ufak ettiği bilinmiyor. Bu konuda örnekler sayılmakla bitmez. Michel Cardoze yukarda sözünü ettiğimiz yazısında şu örnekleri sergiliyor:

«Fransa'da Halk Cephesi dönemi bakanlarından Roger Salengro, gerici basının, düşman önünden kaçtığı yönünde giriştiği düzmece kampanya yüzünden yaşamına son vermiştir. Henrich Böll «Katharina Blum'un Yitirilmiş Onuru»nda Federal Almanya'daki gerici Spiringer basın tekelinin genç bir kızı nasıl yerle yeksan ettiğini anlatarak bilincimizi sarsmıştır.»

Jean Seberg kişi mahremiyetine, insan onuruna hayasızca saldırmakta engel tanımayan, süfli çıkarlar için tüm insan değerlerini ayaklar altına almakta sakınca görmeyen kapitalist düzenin kurbanı olmuştur.

İnsan onuru için, özgürlük için, ezilenlerin kurtuluşları için yaşamı pahasına savaş veren yiğit Iowalı sarışın küçük kızı unutmayalım. Anısı yaşasın.

Taksitle biftek

Amerika'nın büyük bir hızla uyanarak «özel avlanma alanı» olmaktan çıktığı Latin Amerika'nın Washington yapısı dikta rejimlerinden Uruguay, gerçekte hayvancılık konusunda ileri bir ülke. Ama gelin görün ki toprakaltı, topraküstü tüm zenginlikleri ABD'li büyük şirketlerin doymak bilmez iştahlarına peşkeş çekilen bu «et ülkesinde» halk «taksitle biftek» almak zorunda. Taksitle de olsa biftek alabilenler, gene de kendilerini talihli sayıyorlar. Gerçekte, halkın ezici çoğunluğu etin tadını çoktan unutmuş.

Anda yardımlaşma kooperatifinin talihli üyeleri ülkenin et yiyebilen mutlu azınlığı arasında. Bunlar başkent Montevideo'daki El Dante adlı kasaptan taksitle «biftek ya da pirzola» alabiliyorlar. Ödeme üç taksitte yapılıyor. İlk 60 gün ödemesiz. Hükümet yanlısı gazete El Dia bile bu işe şaşırmış görünüyor. Haberi verdiği manşet şöyle: «Ağlamak mı, gülmek mi gerek?»

Ama tüketici takım, kuşkusuz, taksitle et alabilecek durumda olanlar hallerinden şikayetçi değiller. Tüm istekleri taksit uygulamasının ateş pahasına satılan tavuk, domuz eti ve balığı da kapsayacak biçimde genişletilmesi.

İneklerin sayılarının insanlarınkinden üç kat fazla olduğu bir ülkede bifteğin taksitle satılması acımasız dikta rejiminin büyük ekonomik başarıları arasında sayılıyor.

Tencere ve kapak

Sovyet dergisi Temps Nouveaux' de A. Stepanov'un yazdığına göre Güney Afrika Cumhuriyeti'nin Enformasyon Bakanlığı eski Daimi Sekreteri Eschel Roodie, Pretorya ile Tel-Aviv rejimleri arasındaki içli-dış ilişkiler konusunda yaptığı yeni açıklamalar hayli ilginç.

Roodie, hatırlarda olduğu gibi, Batı Avrupa'da ırkçı rejim lehinde kamuoyu yaratılması için ayrılan gizli fonların dağıtımında rol oynamıştı. Ancak, Avrupa'daki bazı etkin basın ve kitle haberleşme odaklarına bol keseden ulufe dağıtırken, bizzat kendi cebini de tıka basa doldurmayı ihmal etmemiş, skandal patlak verince de ortalıktan toz olmuştu.

Bir süre önce Fransa'da yakayı ele veren Roodie'nin Pretorya'ya iade edilip edilmeyeceğine Fransız mahkemeleri karar verecek. Bu arada Roodie iade edilmemek için yoğun çaba harcamakta, işi adi suç kapsamından çıkararak, siyasal niteliğe dönüştürmek için açıklama üstüne açıklama yapmaktadır. Roodie bu amaçla mahkemeyi «Pretorya'nın isteklerine boyun eğmemeye çağırmış, aksi halde tehlikeli bir tanık olarak, ortadan kaldırılmasının mümkün olacağını öne sürmüştür.

Bu arada Roodie'nin ilginç açıklamaları birbirini kovalamaktadır. Irkçı rejimin gizli fon dağıtıcısı son açıklamasında paranın önemli bir bölümünün Pretorya'nın gizli servisleri tarafından ABD, Afrika'nın güneyi ve İsrail'deki siyonistlere dağıtıldığını söyleyerek «siyonizmin dünyada ırkçılığı savunan başlıca güçler arasında yer aldığını» ileri sürmüştür.

Siyonizmle, yüz kızartıcı Apartheid arasındaki içli-dışlı ilişkilerin böylece en yetkili kişinin ağzından bir kez daha doğrulanması aslında şaşırtıcı değil. Tel-Aviv'le Pretorya'nın ırkçı politikalar sürdürdükleri öteden beri biliniyor.

Al birini, vur ötekine.

Siyasal iktidarlar hâlâ sanata karşı

● Özgül ERTEN

Ceza Yasası'ndaki 141, 142. maddelerin yansıları, yeni «Sansür Tüzüğü»nde ve Sıkıyönetim'in koyduğu yasaklarda belirginleşiyor.

Başkent'ler, ülkelerin nabızlarının attığı yerler olarak tanımlanır. Günümüz Türkiye'sinde Başkent'tekilerin sanata karşı tavırları ise, siyasal iktidarların hâlâ sanat düşmanı bir politika izlediklerini simgeliyor.

Dr. Çetin Yetkin, «Siyasal İktidar Sanata Karşı» adlı kitabında sanatçılara, tüm sanat ürünlerine ve kitaba konan yasakları; hapis, sürgün, işkence ve öldürtme yoluyla yapılan baskıları sergilemiş. Cumhuriyet döneminde süregelen baskılara bugün yenileri ekleniyor.

Sinema Sansür Tüzüğü, olumlu yönde değişiklikler yapıldığı gerekçesiyle yayınlandı. Oysa yeni Sansür Tüzüğü'nün amacı, sosyal içerikli filmleri yasaklamaktı. Nitekim hemen ilk uygulama, Antalya Altın Portakal yarışmasına hazırlanan filmler arasından ilk üçünün yasaklanmasıyla başlatıldı.

Kültür Bakanı Ahmet Taner Kışlalı, yeni bir sansür tüzüğü hazırlıkları içinde olduğunu, ancak Polis Vazife ve Selahiyetleri Yasası'nın 6. maddesi yürürlükte kaldığı sürece sinemadan sansürü kaldırmanın olanaksızlığını belirtiyor.

Öte yandan, Başkent'te Brecht Kabare ve Nazım Hikmet'in «Memleketimden İnsan Manzaraları» Sıkıyönetimce yasaklanıyor. Oysa, Sıkıyönetimin «temel hak ve özgürlüklere karşı artan saldırıları engellemek» gerekçesiyle geldiği duyurulmuştu. Brecht'in ve Nazım'ın yapıtlarının sahnelenmesi, hangi temel hak ve özgürlüğe saldırı niteliği taşımaktadır?

Anayasa'nın temel hak ve özgürlükler bölümüne bakarsak, 10. maddede şunların yazılı olduğunu görürüz: «Devlet, kişinin... maddi ve manevi varlığının gelişmesi için gerekli şartları hazırlar.» Anayasa'nın Kişinin Haklarına ve Ödevlerine ilişkin 21. maddesinde ise, «Herkes bilim ve sanatı serbestçe öğrenme, öğretme, açıklama ve yayma ve bu alanlarda her türlü araştırma hakkına sahiptir» der.

Bu maddeler ile gerek yeni Sansür Tüzüğü'nün, gerekse Sıkıyönetim yasağının aynı doğrultuda oldukları savunulamaz. Ama, bunlara gerekçe olarak T. Ceza Yasası'nın 141 ve 142. maddeleri temel tutulabilir. Düşünce özgürlüğüne, bilimin, sanatın, eğitimin çağdaş ölçütlerde gelişmesine karşı koyan, Mussolini İtalyası'ndan devşirilmiş bu faşist içerikli maddeler, hâlâ ülkemizde en yaygın şekilde uygulama alanı bulabilmektedirler.

Sanatın ancak özgür düşüncenin yaratabileceğine ve insanca gelişmenin ancak özgürlükler ortamında sağlanabileceğine kuşku yoktur. Çağın bir gereği olarak gelişen düşüncelerin açıklanabilmesi, tartışılabilmesi ve bu düşünceler doğrultusunda ürünler verilmesi engellenirse, bunun belli çıkarlara hizmetin dışında bir anlamı olamaz.

«Aheste çek kürekleri mehtâb uyanmasın —Bir âlem-i hayale dalan âb uyanmasın» dizelerini koruyacaksınız; ama «Vatan çiftliklerinizse,— kasalarınızın ve çek defterlerinizin içindekilerse vatan, —vatan, şose boylarında gebermekse açlıktan, vatan, soğukta it gibi titremek ve sıtmadan kıvranmaksa yazın,— fabrikalarımızda al kanımızı içmekse, vatan, —vatan, tırnaklarıysa ağalarınızın,— vatan, mızraklı ilmahalse vatan, polis copuysa,— ödeneklerinizse, maaşlarınızsa vatan, —vatan, Amerikan üsleri, Amerikan bombası, Amerikan donanması topuysa,— vatan kurtulmamaksa kokmuş karanlığınızdan, ben vatan hainiyim» diyen ozana yasaklar koyacaksınız. Sanatçı, toplumun sorunlarına değinmeyecek dünyadaki gelişime ve değişime kulak tıkayacak, «sanat için sanat» yapıp sınıfsal bilincin gözardı edilmesine yardımcı olacak. Eğer çevresine bakıp onları dile getirirse, toplum düzenine aykırı davranıştan tutuklanarak, işkenceler görecek, yapıtlarına yasaklar konacak. Ondan sonra da «Özgürlükçü demokrasi» sözünü dilinizden düşürmeyeceksiniz.

Ama, köprülerin altından çok sular geçti. İşçi sınıfı hareketi büyük bir yol aldı. Böylesi yasaklarla sansürlerin, yasakların işlemediği bir Türkiye'nin olacaktır.

Gelecek günler kuşkusuz, insanca yaşamaya karşı konan, düşünce özgürlüğünü kısıtlayan yasaları sanathare ketinin, gerilemek şöyle dursun, daha da hızlanacağını bilmelisiniz.

● Reha Bilgen, Hikmet Acehan ve Kahraman Acehan «Godat geldi» adlı oyunun bir sahnesinde görülüyor.

İstanbul Şehir Tiyatroları perdelerini 3 Ekim'de açıyor

Her yıl perdelerini 1 Ekim'de açan İ.B. Şehir Tiyatroları, 1 Ekim'in tatil günü olması nedeniyle bu yıl 3 Ekim 1979 Çarşamba günü sezonu başlatıyor.

Yeni sezonun oyunlarının belirlendiği İ.B. Şehir Tiyatrolarında, altısı yeni olmak üzere onikі oyun sergilenecek.

Tüm tiyatrolarda tatil günleri Pazartesi, Salı olarak belirlendi.

Muhsin Ertuğrul Harbiye Tiyatrosu, perdelerini Orhan Asena'nın «Ölü Kentin Nabzı»yla açıyor. Şili'de oynanmakta olan dram konu ediliyor bu oyunda. Muhsin Ertuğrul Tiyatrosu'nda ikinci turda, Brecht'ten «Gerçekle Hiç Bir İlgisi Olmayan Beş Para Etmez» adlı oyun sahneye gelecek.

Fatih Tiyatrosunda, geçen yılın ilgi çeken oyunu Haldun Taner'in «Sersem Kocanın Kurnaz Karısı» 3 Ekim'de başlıyor. İkinci oyun, Fakir Baykurt'un Tırpan romanından Taner Barlas'ın sahneye uyarladığı aynı adlı yapıt.

Üsküdar Tiyatrosunda Molière'nin «Hastalık Hastası» ilk oyun. Yıldırım Keskin'in «Aklı Başında Bir Adam» ikinci tur oyunu olacak.

Kadıköy Tiyatrosunda bu yıl oldukça ilginç oyunlar sahneleniyor. Federico Garcia Lorca'nın «Kanlı Düğün»üyle başlayacak olan tiyatroda, Romen yazarı İon Luca Carigiale'nin «Kayıp Mektup»u 2. tur oyunu olarak belirlendi. Kadıköy Tiyatrosunun ilk tur oyunlarına, Adnan Giz'in «Baba ve Gorilleri» adlı oyunu da giriyor.

Tepebaşı Tiyatrosu, geçen yılın son tur oyunlarından «Godot Geldi»yle perdelerini açıyor. Tepebaşı Tiyatrosunun ilk tur oyunları içinde Sevgi Soysal'ın yazdığı ve Çelile Toyon Uysal'ın oyunlaştırdığı «Yıldırım Bölge Kadınlar Koğuşu» yer alacak.

Gezici Ekip, Aziz Nesin'in «Atmasyonya Berberi» ve «Demokrasi Gemisi» oyunlarını sergilemeyi sürdürecek.

● Muhsin Ertuğrul Tiyatrosu'nda oynayacak olan «Beş para etmez oyun»dan bir sahne.

Devlet Opera ve Balesi "Giselle,, ile başlayacak

Devlet Opera ve Balesi Müdürü Gürer Aykal, Devlet Opera ve Balesinin 3 Ekim'de perdelerini açacağını söyledi. Aykal yaptığı açıklamada bu yıl kurulacak olan gezici opera ve bale topluluğunun yurdun çeşitli kentlerinde temsiller vereceğini ve bu yönde çalışmaların tamamlandığını sözlerine ekledi.

Devlet Balesi 3 Ekim'de ünlü Sovyet Sanatçısı Yuri Griaroviç'in sahneye koyduğu «Giselle» adlı yapıtla açılacak. Yapıtta baş rolleri Meriç Sümen, Özkan Aslan, Rengin Taş, Erkan Çimenciler, Merih Çimenciler ve Fahrettin Güven paylaşıyorlar. Devlet Balesi 1979-80 sezonunda, koreografilerini Güloya Aruoba, Sait Sökmen ve Altan Tekin'in hazırladığı üç yeni Türk Balesinin yanı sıra, Sovyet sanatçısı Yuri Griaroviç'in «Bahçesaray» ve Şekeriyo'nun «Ferhat ile Şirin» adlı yapıtlarını sahneye koyacak.

Devlet Operası yeni sezonda 6 yapıt sergileyecek. Bu yıl programda bazı yapıtları ilk kez izleyeceğiz. Örneğin, Cemal Reşit Rey'in «Çelebi» ve Cengiz Tanç'ın «Deli Dumrul» adlı yapıtları bu yıl ilk kez seslendirilecek yapıtlar arasında.

NİKARAGUA'DA DEVRİM SİNEMASI

● Y. BOZ

YILLAR boyu Somoza yönetimiyle işbirliği yaparak Nikaragua'da halkı amansızca sömüren ABD emperyalizmi, kültürel alanda da müdahaleci bir politika izledi. Söz konusu müdahaleyi iki yönde geliştirdi: Bir yandan kokuşmuş yoz kozmopolit burjuva kültürünü yaymaya çalıştı, diğer yandan da Nikaragua'da demokratik ve sosyalist bir kültürün gelişmesini engellemek için yoğun çabalar gösterdi.

OKUMA yazma bilmeyenlerin sayısı oldukça yüksek olan Nikaragua'da, görsel işitsel etkinliğe dayanan sinemanın gücünü çok iyi değerlendiren ABD ülkenin sinema piyasasını tamamıyla elinde tuttu. Amerika hayranlığı uyandıran, gerçekleri çarpıtan, beyinleri yıkayan binlerce Amerikan filmiyle Nikaragua halkını bombardıman etti. Nikaragua, neredeyse Hollywood hinderlandının bir iç pazarı haline getirildi. Bunun sonucu olarak ulusal sinemanın gelişmesi baltalandı ve önlendi.

KÜLTÜREL sorunlara büyük bir önem veren Ulusal Kurtuluş Cephesi sinemaya özel bir değer verdi. Savaşın en kanlı ve ateşli günlerinde bile sinemacılara çalışma olanakları tanıyarak devrim sinemasının doğmasını sağladı. Bu çalışmaların ilk derli toplu örneği, Sandino Ulusal Kurtuluş Cephesi ile işbirliği yapan ISTMO sinema topluluğunun hazırladığı **«NİKARAGUA: Ya Özgür Vatan, Ya Ölüm»** adlı belgesel film oldu. Sandinista gerillalarının yiğit savaşımlarını belgeleyen bu film, Somoza yönetiminin insanlık dışı cinayetlerini de ayrıntılarıyla sergiledi.

DOLAYSIZ sinemanın teknikleriyle çekilen bu renkli film, çarpıcılığı ve sinemasal olgunluğu ile dikkatleri çekti. **Daily World** gazetesine göre film New York'ta olağanüstü bir ilgiyle karşılandı ve çok başarılı bulundu. Nikaragua devrim sinemasının bu önemli filmi kısaca şöyle özetlenebilir:

FİLMİN başında genç bir kadın kentteki ilerici çalışmalarını ve gerillalara katılışını anlatır. Onun ardından Komutan Eden Pastore, bir gerilla topluluğuna Somoza yönetiminin baskı ve zorbalıkları üzerine bilgi verir ve Cephenin stratejisini açıklar. Bu sahneyi izleyen görüntüler gerillaları tanıtır. İşçi, köylü, öğrenci ve aydınlardan oluşan gerillaların geniş halk kitleleri tarafından büyük bir destek gördükleri açıkça belli olur. Daha sonra,

Sandinistaların yakaladıkları bir Milli Muhafızın sorgusu gösterilir. Tutsak, hükümet yanlısı kuvvetlerin halka yaptıkları baskı ve işkenceleri anlatır, işledikleri cinayetler konusunda açıklamalarda bulunur. 3000 kişinin ölümüyle sonuçlanan Matagalpa kenti katliamını ayrıntılı bir biçimde gösteren görüntüler, Milli Muhafızların insanlık dışı cinayetlerini belgeler. Bu bölümü, Amerikalı uzmanlar tarafından eğitilen Milli Muhafızların eğitim çalışmalarını saptayan görüntüler izler. Peşlerinden, çoğu genç yaşta olan erkek kadın gerillaların ellerine ilk kez silah aldıkları eğitim çalışmaları yeralır. Daha sonra Sandinistaların köylülerle, toprak reformu, okuma yazma seferberliği ve teknolojinin geliştirilmesi konularında yaptıkları dost ça tartışmalar gösterilir. Bu çok önemli film, Somoza yönetimi tarafından sürgüne gönderilen müzisyen **Luiz M. Godoy**'un «Nikaragua'nın aydınlık geleceği»nden sözeden bir şarkıyla biter.

«Vize bekleyenler» adlı filmden bir sahne.

Sansür yasaklarına tepkiler sürüyor

Sansür ve Kültür yasaklarına karşı tepkiler sürerken İFSAK, AFSAD, İzmit, Zonguldak, Sapanca Sinematekleri ve Eskişehir TV Enstitüsü Derneği yaptıkları ortak açıklamada Sanat ve kültür etkinlikleri üzerindeki tüm yasakların son bulmasını istediler. Yapılan ortak açıklama şöyle:

«Son Antalya Film Festivali sırasında meydana gelen ve festivalin yapılmamasına yol açan sansür engellemesi ülkemizde bir kez daha sanata ve kültüre karşı girişilmiş gerici saldırının somut bir örneğini oluşturmuş ve ülkemizin uluslararası düzeyde küçük düşürülmesine neden olmuştur.

Daha önceleri bu uygulamanın yanlışlığını, yozlaşmışlığını söyleyerek ilerici sanat çevrelerinin umudu haline gelenler bugünkü uygulamalarıyla geniş kitleler tarafından dikkatle izlenmekte ve tepkiyle karşılanmaktadırlar.

Bunun yanısıra dünyaca değerli tartışmasız onaylanmış Brecht ve Nazım'ın yapıtlarının yasaklanması da düşünce özgürlüğü üzerinde var olan baskıların sanat üzerinde yoğunlaştırılmış şekli olarak utanç vericidir.

Biz aşağıda imzaları bulunan örgütler sanat ve kültür alanına yönelik saldırıları şiddetle kınıyor, uygulanmakta olan çağdışı sansürün derhal yürürlükten kaldırılmasını ve anti-demokratik uygulama ve baskılara son verilmesini talep ediyoruz.»

23 Eylül 1979 Pazar

(KAPALI SALON TOPLANTILARI)
BÖLGE VE YERİN ADRESİ

● KADIKÖY
Doğan Kıraathanesi Haydarpaşa Esin Sok. No: 11 / A Kadıköy / İST.
Saat: 17.00 - 24.00

● EMİNÖNÜ
Kadırga Liman Cad. No: 102 Kumkapı / Eminönü
Saat: 17.00 - 24.00

● BEŞİKTAŞ
Mühendisler Kıraathanesi No: 4 Beşiktaş
Saat: 17.00 - 24.00

● ŞİŞLİ
A - Kağıthane Meydanı İşbankası Üstü
Saat: 17.00 - 24.00

● BAKIRKÖY
Bakırköy, Zuhurat Baba Cad. Lunapark Gazinosu
Saat: 15.00 - 17.00

● BAYRAMPAŞA
Altıntepsi, İstiklal Cad.
Saat: 17.00 - 20.00

● GAZİOSMANPAŞA
Bağlarbaşı Cad. No: 34 Aydın'ın Kahvesi
Saat: 17.00 - 24.00

24 Eylül 1979 Pazartesi

(KAPALI SALON TOPLANTILARI)
BÖLGE VE YERİN ADRESİ

● KADIKÖY
Esnaflar Kıraathanesi Fikirtepe Volkan Sok. No: 17 Kadıköy / İST.
Saat: 17.00 - 24.00

● KARTAL
Maltepe, İstanbul Oteli Altı Kartal / İST.
Saat: 16.00 - 19.00
Karlıktepe Fatih Cad. No: 25 (Su deposu yanında) KARTAL
Saat: 19.00 - 23.00

● ÜSKÜDAR
Kısıklı Cad. No: 85 Altunuzade Kıraathanesi
Saat: 17.00 - 24.00

● FATİH
Tatlıpınar Cad. No: 53
Saat: 17.00 - 24.00

● SARIYER
Nispetiye Cad. Yılmaz Kıraathanesi No: 25 Hisarüstü
Saat: 17.00 - 20.00

● BEYOĞLU
Kalaybahçe Sabanzade Sok. No: 4 / 2 Beyoğlu
Saat: 17.00 - 20.00

● BEYKOZ
Beyaz Erguvan Cad. No: 1 Paşabahçe / Beykoz
Saat: 17.00 - 20.00

● EYÜP
Yıldırım Beyazıd Cad. No: 122
Saat: 16.00 - 19.00

İstanbul Bağımsız Senatör Adayı

BAKİYE BERİA ONGER'in

Seçim Bürosu'nun Duyurusu

“İstanbul'da seçim kampanyasının resmen başlamasıyla birlikte, işçi sınıfının bağımsız politikasının parlamentoda sözcülüğünü yapmak üzere senatör adayı olan Bakiye Beria Onger, kentin çeşitli semtlerinde açıkhava ve kapalı salon toplantıları düzenlemiştir. Kitlelere, emekçi halkımıza, burjuva reformizminin aldatmacalarını, gerici partilerin içyüzünü sergilemek; alanlarda, kapalı salonlarda faşizme, emperyalizme, şovenizme, tekellere karşı demokrasi güçlerinin bayrağını yükseltmek amacıyla tüm ilericileri güç ve eylem birliğine çağırıyoruz. 23 Eylül Pazar ve 24 Eylül Pazartesi günleri düzenlenen açık hava ve kapalı salon toplantılarının yerleri ve saatleri sunulmaktadır.
Saygı ile duyururuz.”

MITINGLER

23 Eylül Pazar

● KADIKÖY Söğütlüçeşme Alanı — Saat: 14.00-16.00
● ADALAR BURGAZADA: Atatürk Alanı — Saat: 10.00-12.00
KINALIADA: Ali Boran Meydanı — Saat: 14.00-16.00

24 Eylül Pazartesi

● BAĞLARBAŞI MEYDANI — Saat: 10 — 16
● EYÜP BAYRAMPAŞA ALANI — Saat: 12 — 14

25 Eylül 1979 Salı

(KAPALI SALON TOPLANTILARI)
BÖLGE VE YERİN ADI

● BEYKOZ
Karagöz Sırtı, Caferağa Sok. BEYKOZ
Saat: 17.00-20.00

● KARTAL
Tugay Yolu, Zuhal Sok. No: 7 Cevizli/KARTAL
Saat: 17.00-19.00
Kartaltepe, Gürsel Cad. No: 20 KARTAL
Saat: 18.00-21.00
Kubilay Cad. Elma Sok. No: 14 Topselvi Yanı, Erzincan Kıraathanesi KARTAL
Saat: 19.00-23.00

● ŞİŞLİ
Vatan Cad. Esen Sok. No: 2 Esnaf Kıraathanesi Çağlayan/ŞİŞLİ
Saat: 17.00-23.00

● EYÜP
Pazar Yolu, Ihlamur Sok. No: 46 Eyüp/ALİBEYKÖY
Saat: 16.00-19.00

● KÜÇÜKÇEKMECE
Şenel Çayevi, Cennet Mah. KÜÇÜKÇEKMECE
Saat: 17.00-23.00

● FATİH
Eğri Kapı Cad. No: 8 FENER
Saat: 16.00-22.00

● ÇATALCA
Yeşim Kıraathanesi Atatürk Cad. Büyükçekmece ÇATALCA
Saat: 12.00-16.00

26 Eylül 1979 Çarşamba

(KAPALI SALON TOPLANTILARI)
BÖLGE VE YERİN ADRESİ

● GÜNGÖREN
Ziya Gökalp Cad. No: 19
Saat: 18-21

● AVCILAR
Arkadaş Çayevi. Mustafa Kemal Paşa Mah. Beyoğlu Cad.
Saat: 16-24

● BAYRAMPAŞA
Demirkapı Cad. Adalet Sok. No: 34
Saat: 17-20

● FATİH
Kasap İlyas Mah. Samatya Cad. No: 80/2 Samatya
Saat: 16-22

● EMİNÖNÜ
Kadırga Liman Cad. No: 207 Ayasofya
Saat: 18-21

● ÜMRANİYE
Sütçü Cad. No: 64/1
Saat: 17-20

● ÜSKÜDAR
Kuzguncuk Tufan Sok. No: 8
Saat: 17-21

● BEŞİKTAŞ
Abbasağa Mah. Mektep Sok: No: 8/B
Saat: 18-21

● MALTEPE
Atatürk Cad. Ali Civelek'in Kahvesi
Saat: 16-19

● KARTAL
Tiryaki Hasan Paşa Cad. No: 5 Soğanlık
Saat: 18-22

● BAKIRKÖY
M. Akif Cad. No: 29 Şirinevler
Saat: 16-19

● ÇATALCA
Seyfi Demirsoy Cad. Meydan Kahvesi
Saat: 20-22

● GAZİOSMANPAŞA
Sarıgöl Harman Cad. No: 119 Eyüp
Saat: 17-20

Faşist Hareketin Turgutlu Dosyası

-5-

Faşistlerin islâm tarikatları ile ilgili değerlendirmeleri ve...

Faşistlerle işbirliği içinde olan Turgutlu gericileri

Turgutlu'da illegal faşist örgütlere para yardımı yapan sanayici, fabrikatör, işadamı filan gibi adlarla anılan gericiler aynı zamanda İslam tarikatlarında da yeralıyorlar. MSP yanlısı Akıncılar adlı gençlik örgütü ile kanlı çatışmalar içinde olan illegal faşist örgütler ve MHP militanları, İslamcı tarikatlar üzerine ilginç bir istihbarat çalışması yapmışlar.

Şeyh ve tarikat şeyhleri ile etkili ilişkileri vardır. Ayrıca hepsi göçmen olmak üzere 15-20 bin müridi olduğu ve bunların Türkiye'de çeşitli yerlerde oldukları bilinmektedir. 1977'ye kadar kesin AP taraftarı olduğu ancak, bu seçimde AP ile MHP arasında ayrım yapmadığı bilinmektedir. 1977'den bu yana MHP ile ilişkisi (gerek kendisinin gerekse müridlerinin)

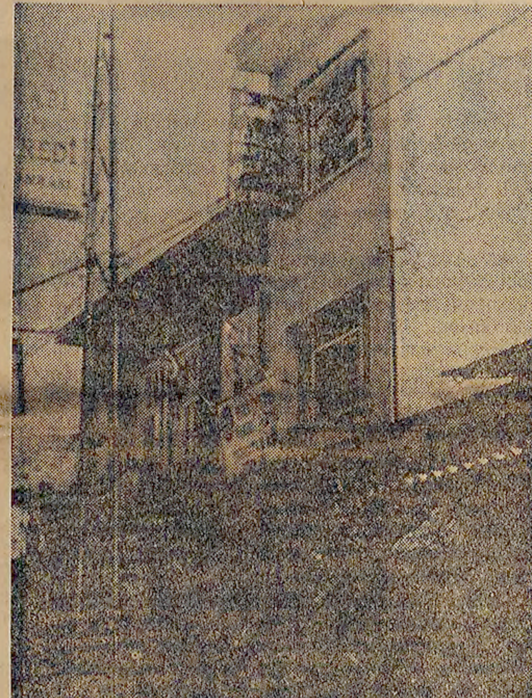

Demirel'in niye «bana milliyetçiler cinayet işliyor dedirtemezsiniz» deyişinin nedeni bu fotoğrafta daha iyi anlaşılmıyor mu?

Sunduğumuz belgede faşistlerin bu tarikatlarla ilgili değerlendirmeleri görülüyor. Ama çok ilginç ipuçları da sergileniyor. İlkin belgeyi okuyalım:

1 — Alaattin Yayıntaş:

Yugoslav göçmenidir. Halveti Tarikatına mensuptur. İki yıl evveline kadar Turgutlu'da oturmaktaydı. Halen İzmir, Karşıyaka'dadır. Serbesttir. Arazilerinden geçimini sağlar. Turgutlu'daki Yugoslav göçmenleri üzerinde kesin hakimiyeti vardır. 1.500 - 2.000 civarında göçmeni etkisi altında tutmaktadır. Turgutlu'daki dioldukça çoğalmıştır. Ahmet Er ve A. Oktay Güner beylerle irtibat halinde olduğu tahmin edilmektedir. Bizim le olan ilişkilerini artırmakta kesin faydalar olacağı muhakkaktır.

Adresi 1738 Sokak, No: 53, Karşıyaka — İZMİR.

FAŞİSTLERLE MADDİ İRTİBATLI BİR SANAYİCİ

2 — Lütfi Özerkan:

Yugoslav göçmenidir. Halen Turgutlu'da oturur. Halveti Tarikatına mensuptur.

Emekli ilkokul öğretmenidir. Şu anda Arslan Blok Tuğla Fabrikası'nın ortaklarından dır. AP taraftarı olmakla beraber Turgutlu'daki ülkücü kuruluşlarla maddi irtibatı bulunmaktadır. Taraftarları bir kaç yüz kişi olmakla beraber, genellikle aydın kitleye hitap etmektedir.

3 — Yunus Baba:

Bektaşi Tarikatına mensuptur. Kendisi hakkında kesin bilgi edinilememiştir. Şu anda AP İlçe Başkanı Mustafa Bahçeçi buraya bağlıdır. Tahminen 300-500 arası müridi vardır. Müridleri AP CHP taraftarıdır. Teşkilatımızla ilişkileri yoktur.

4 — Süleymancı Grubu:

Turgutlu'daki gruplarının zahiri lideri kitapçı Mestan Avşar'dır. Bu şahıs aynı zamanda AP'den Şehir Meclisi Üyesi'dir. Teşkilatımızla devamlı irtibat halindedir. Esas liderleri Kur'an Kursu Öğretmeni Süleyman Tekelioğlu'dur. MHP'lidir. Bu grubun diğer elemanları yarıyarıya AP'li ve MHP'lidir. 77 seçiminden bu yana MHP'ye dönük çalışmalarda bulunmaktadır. Ancak Türkiye'deki Başkanları AP Milletvekili Kemal Kaçar olduğundan kesin güvenmemiz sözkonusu değildir.

5 — Uşşaki Tarikatı:

Bu tarikata mensup Turgutlu'da 300 - 400 arası bir grup vardır. Şeyhleri İzmir'de dericilik yapan Eşref Akhan'dır. Bu grubun Turgutlu'da etkili seviyede liderleri yoktur. İzmir'le devamlı temas halindedirler. Mensuplarının çoğunluğu MSP bir kısmı da AP'lidir. Bu grubun İzmir'de potansiyeli geniştir. Eşraf Akhan'ın babası olan Uşşaki Şeyhi Mehmet Efendi geçen yıl bir trafik kazasında ölmüştür. Türkiye çapında tahminen 20 bin kişilik taraftarı vardır.

6 — Nurcu Grubu:

Turgutlu'da 500 - 700 civarında Nurcu bulunmaktadır. Çoğunluğu AP'li çok az bir kısmı MSP'lidir. **Son günler de MHP'ye karşı olan menfi tavırlarını değiştirmiş bulunmaktadırlar.** Bornova'da merkez Vaizi Fettullah Gülen'in kesin etkisindedirler.»

Evet, Turgutlu'da MHP'li faşistlerin İslam tarikatları ile ilgili istihbaratlarını gösteren belge bu kadar.

Ama belge üstüne söyleyeceklerimiz bu kadar değil.

FAŞİST TERÖRLE MHP'NİN BAĞI

Para yardımı yapanlar listesinde adı geçen Alaattin Yayıntaş'ın kim olduğunu, sunduğumuz son belgede yine faşistler anlatıyor. AP taraftarı olan ve 1977'den bu yana MHP ile ilişki halinde olan cinayet şebekelerine para yardımı yapmaktadır. Bu tarikat lideri, aynı zamanda **MHP Genel Başkan Yardımcısı A. Oktay Güner ve MHP Genel İdare Kurulu Üyesi Ahmet Er'le yakın ilişki halindedir.**

İşte kanlı cinayet örgütlerine yardım edenler ve işte bunların arkasındaki MHP yöneticileri...

Aslan Blok Tuğla Fabrikası'nın sahiplerinden olan Lütfi Özerkan yasadışı faşist örgütün ifadesine göre **«AP taraftarı olmakla beraber Turgutlu'daki ülkücü kuruluşlarla maddi irtibatta»** bulunmaktadır.

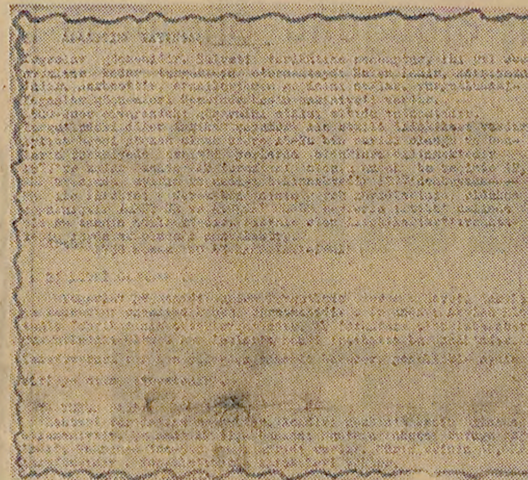

Belge: Faşistler islam tarikatlarıyla da y... bağ içindedirler. İşte faşistlerin bu konudaki bir ... ibarat raporu.

Faşist ÜGD ile AP Gençlik Kolları Turgutlu'da sarmaş dolaş ve komşu.

AP - MHP ELELE

Şimdi size bir kişi daha tanıtacağız. Faşist cinayet şebekelerine para yardımı yapanlardan. Ancak bu kişi salt para yardımı yapmakla kalmıyor. Aynı zamanda eli kanlı faşistlerin avukatlığını da yapıyor. Üstelik bu kişi, AP'nin Turgutlu'daki ağır toplarından.

Şimdi ortaya çıkmıyor mu Demirel'in neden telaşla «bana milliyetçiler cinayet işliyor dedirtemezsiniz» diye feryadının nedenleri?

Evet... Bu kişi Turgutlu'da AP'den Belediye Başkanlığına adaylığını koymuş ve iki dönemde AP'nin sadık bir üyesi olarak Turgutlu'da Belediye Başkanlığı yapmış olan Raşit Akan'dır. Cinayet şebekelerinin para yardımı yapanlar listesinde 14. sırada olan Raşit Akan, aynı zamanda faşist silahlı saldırganların da avukatlığını yaptı. Örneğin bu yılın başlarında fırın işçisi Necdet Özdemir'i silahla öldürmeye kalkan ÜGD Turgutlu Şube Başkanı Muharrem Baysak'ın da avukatlığını yaparak, faşist canilerin «masum» (!) olduklarını savunmaya çalıştı ve Baysak'a 4 ay ceza verdirerek, bu alandaki başarısını bir kez daha kanıtladı.

Yarın:

Turgutlu'da nereleri bombalanacak ve hangi otomobiller dinamitlenecek?

tırmık

AYDIN ENGİN

Bir kere daha Bakiye Beria Onger

Bir süre önce bu köşede başlığı «Bakiye Beria Onger» olan bir Tırmık yazmış ve «bu adı iyi belleyin» demiştik. Sonra da eklemiştik, «daha bir çok kez Bakiye Beria Onger'i köşemize konuk edeceğiz...»

Kimi tanıdıklar, o yazıyı «oylarınızı Bakiye Beria Onger'e verin» biçiminde kavradılar. Yani anlamı salt bundan ibaret bir yazı olarak değerlendirdiler.

Yanlıştır bu. Bakiye Beria Onger'in İstanbul'dan bağımsız senatör adayı olmasının, 14 Ekim sabahı sandıklara atılacak oylar kadar, 14 Ekim'e kadar İstanbul'da sürdürülecek seçim kampanyası açısından da pek çok anlamı vardır.

Dahası, önemi vardır.

Onger'in seçim kampanyası dolayısıyla yayınlanan bir gazete-broşürde yeralan demecinden bir bölüm sunmak istiyoruz önce:

«Seçimlere ayrı ayrı katılmamız, biz adayların ve onları destekleyen tüm güç ve örgütlerin seçim kampanyası boyunca ve seçim kampanyası sonrasında eylem birliği yapmasına engel değil. Değil, çünkü devrimciler seçimlere salt oy almak, güçlerini alınan oy sayısıyla kanıtlamak için girmezler.

Bu nedenle tüm ilerici adaylar, seçim kampanyası boyunca ortaklaşa yığın eylemleri örgütlemeye, burjuvazinin, gericilik güçlerinin karşısına miting alanlarında, emekçi semtlerinde tek bir yumruk gibi çıkmaya çağırıyorum.»

Evet, aynen böyle diyor Bakiye Beria Onger. Bu değerlendirmenin ardından İstanbul'daki diğer ilerici adaylara bir çağrı yöneltiyor:

Gelin emperyalizme, tekellere, faşizme, şovenizme karşı ortak yığın eylemleri örgütleyelim. Açıkhava ve kapalı salon toplantılarında güçlerimizi birleştirelim. Yığınlara birlikte seslenelim. Kitlelere, ayrı ayrı aday olmamızın, başdüşmana ve baş tehlikeye karşı omuzomuza vermemize, güç ve eylem birliği yapmamıza engel olmadığını gösterelim, kanıtlayalım.

Bu satırların yazıldığı ana kadar (21 Eylül Cuma, 14.00) Politika'nın yazışleri masasına topu topu iki yanıt geldi. Yanıtlardan biri kendini «proleter sosyalist aday» olarak tanıtan Recep Cüre'den. Bir basın bülteni bu. Kısa bir açıklama. Cüre, adaylıktan çekileceği yönünde bazı söylentiler dolaştığını söylüyor ve bunun sözkonusu olmadığını belirttikten sonra öğüt veriyor: «Beria Onger ve Niyazi Ağırnaslı, beni desteklemek üzere adaylıktan çekilsinler» diyor.

Öteki bir istihbarattan ibaret. 20 Eylül günü Niyazi Ağırnaslı, Beria Onger'in seçim bürosuna saat 15.30'da elden iletilen bir mektupla, saat 18.00'de bir toplantı çağrısı yapıyor. Onger'in seçim bürosu yetkililerinin belediye otobüsü yerine taksiye binme uyanıklığını göstermeleri sayesinde ucu ucuna yetişilen bu toplantıda, seçim kampanyası boyunca faşizme, emperyalizme, tekellere, şovenizme karşı demokrasi güçlerinin eylem birliğini sağlamak gibi bugünün koşullarında yaşamsal önemi olan bir sorunu bir yana bırakıp, işçi sınıfının ve sosyalist hareketin politik birliği üzerine öneriler geliştiren bir Ağırnaslı gözleniyor.

Bu çağrıya TİP ve TSİP'in yanıtları üstüne ise, gene bu satırlar yazıldığı ana kadar Politika'ya gelmiş herhangi bir bilgi yok.

Bazı halk deyişlerini anımsamamak olası değil. Hani «Ben diyorum bayram haftası, o diyor man gal tahtası...» gibi. Ya da «Ben derim rahmet, o der Kör Ahmet» gibi...

Bakiye Beria Onger, oy alma gerçeğini hiç yadsımadan ve önem sizleştirmeden ve fakat seçimlere ayrı ayrı adaylarla katılınmış olması gerçeğini de gözardı etmeden çağırıyor:

«— Geliniz, seçim kampanyasını demokrasi güçlerinin eylem birliğinin somutlandığı bir yığın çıkışları platformuna dönüştürelim...»

Yanıt geliyor:

«— Sen onu boş ver de adaylıktan çekil, bana oy verdirt...»

Ya da:

«— Tabii iyi hoş olur da, önce siyasal birlik sorununu görüşsek...»

İlk yanıt.

«— Bunca keskinlikten sonra sorun, şimdi sandıktan çıkacak kadar oy toplamaya mı indirgendi?» deyip Tırmık'lasak...

İkincisine:

«— İki bağımsız aday, hangi siyasal birlik sorununu görüşecek? Ve bu siyasal birlik sorunu seçim kampanyasının başlamasına üç, seçim gününe 21 gün kala mı tartışmaya getiriliyor?» deyip Tırmık'ımızı uzatsak...

Haksızlık mı etmiş oluruz?...

AÇILI YILLAR

Eduard Claudius

Alevler içindeki Avrupa'da bir Alman Komünistinin anıları

Üç ay içinde, uzak kasabalarda, küçücük kentlerde yüzden fazla konferans verdim.

— 108 —

Annenin yüzü bir ağaç kabuğu gibi kararmış, ağzı solmuş, tüm tadını kaybetmişti. Ancak bir annenin vermesini bilebileceği bir şeyi vermişti: Çocuklarının hayatını.

Ve hepsi, baba, anne, kızlar kine bulanmış değillerdi. Kalpleri, sevgi yönünden sağlıp olduklarını tertemiz koruyup gelmişti.

14. Gerçekler

Berlin'e döndüğümüzde, kendimize bir dinlenme zamanı bile ayırmadan gördüklerimizi, yaşadıklarımızı, duyduklarımızı ve düşündüklerimizi insanlarımıza anlatmak için ülkeyi baştanbaşa dolaşmaya başlıyorduk.

Üçüncü Reich'in, Berlin ile Şansölyeliğin (X) alevleri altında batıp gittiğine inanmayı bir türlü kabul etmeyenlerin sayısı o zamanlar daha pek kabarıktı. Bunlar, kendilerine yenilginin acısını tattıranların «İvan»lar, kolhoz köylüleri —hani şu «pantolonlarını sicimle bağladıkları ve kamyonların motörlerini tellerle tamir ettikleri» söylenenler— Moskova banliyölerinin, Leningrad'ın ve Ural'ın işçileri, yani şu gelişmemiş insanlar» olduğunu bir türlü içlerine sindiremiyorlardı.

Eğer bunu yapanlar Amerikalılar, İngilizler ya da Fransızlar olaydı durumu kabul etmek çok daha kolay olacaktı.

Bu anlayışa karşı bir şey yapmak gerekliydi.

Üç ay içinde, uzak kasabalarda, küçücük kentlerde ve sayısız işyerinde yüzden fazla konferans verdim. Karşımda kötü niyetli, inanmayan, umutsuz gözler gördüm ama, bunun yanında kuşkuyla karışık olsalar da umut ışıklarıyla yanan gözlere de rasladım. Kaç kez alaylı ve tehditkâr haykırışlarla sözlerim kesildi. Durum daha da kötüye gitmiyorsa, bunu oradaki polise borçlu olduğumu da pekâlâ biliyordum. Yorgun ve bitkin halde tekrar arabaya binerken beni acı alaylar kovalıyor, hatta kulaklarıma alçakça «Rus uşağı... İvan..!» diye fısıldamak için arabaya benimle geldikleri oluyordu.

Her toplantıda bir parça daha tükeniyordum. İlk başlarda dinleyicilerimi defalarca avucumun içine almayı ve onları düşünmeye götürmeyi başarmıştım. Fakat planladığım konferans yerlerinde yaptığım konuşmaları gerçekleştirdikçe, kendimi kırık bir plak gibi hep aynı çizgide dönüp durduğum duygusuna kaptırıyordum.

Bu gündelik yolculuklar beni çalışma masamdan da uzak tutuyordu. Gene de bana öyle geliyor ki, geçirdiğim bu saatlerden büyük yarar sağlamaktaydım ve yığınla şey bu arada olgunlaşmakta, şekil kazanmaktaydı.

Sonra, açlık! Düzenli yemek yiyemediğim gibi yediğim yemekleri de boğucu lokantalarda yangından mal kaçırır gibi yiyebiliyordum. Bir kemik haşlaması, domuz yemliğinden alınmışa benzer birkaç kaynamış patates, elbette bir adamı besleyebilecek şeyler değildi. Berlin'in kuzey batısındaki küçücük bir kentte geçirdiğim akşamı hiç unutmayacağım.

Toplantının başında, sıla hasreti çeker gibi bakışlarıyla genç bir adam yanıbaşıma yaklaşıyor. Kommandantur'un (X) kültür subayı olan bu adam: «Toplantının başarılı geçmesi için elimizden geleni yaptık» diyor, iyi bir Almancayla. Bir fabrikada öğleden sonra yapmış olduğum toplantı nedeniyle yorgun ve bitkin halde başımı sallıyorum. O ekliyor: «İnanın gereken her şeyi yaptık!»

(X) Şansölye, Almanya'da hükümet başkanlığına verilen ad. (Çev).

Salon ağzına dek dolu. Bana hem olumlu yönde ve hem de kışkırtıcı şekilde sürüyle soru soruluyor. Sonunda genç subay yine bana yaklaşarak: «Ben size dememiş miydim? Çok güzel oldu» dedi.

Salon gözlerimin önünde sallanmaya ve dönmeye başlıyor. Acım. Vücutlardan yayılan o sevimsiz ter kokusuna karışan, evlerde yetiştirilen tütünün ekşi kokusunu teneffüs etmekten neredeyse bayılacağım.

Yerime oturduğumda kültür subayı korku içinde bakıyor: «Bana kızmayın» diyor, «komutanın sizi davet ettiğini söylemeyi unutmuşum... Yani akşam yemeği için, demek istiyorum.»

Benimle arabaya kadar geliyor ve birlikte subay yemekhanesine giriyoruz. Masa küçük bir salonda kurulmuş. Ve sadece onu görmekle yine bayılacak gibi oluyorum. Komutanı bekleyiş ve masa üzerindeki mezenin görünüşüne dayanacak halim kalmamış. Sonunda komutan gelince derin bir kuyunun dibinden çıkmış gibi oluyorum. Subayın sesi bana çok uzaklardan, yan odadaki hoparlörün sesi ise kendi sesimmiş gibi geliyor. Kendimin de Rusça konuşur ve onu anlar hale gelmesinden şaşkınım.

Komutan sert yüzlü, parlak tenli iri yarı, güçlü bir adam. Göğsünde sıralanmış tümenle madalya, onu dans etmek üzere süslenmiş bir ayıya benzetiyor. Konuşmaya başlaması beni bayağı şaşırtıyor.

«Az sonra her şey daha iyi gidecek» diyor ve elini omuzuma koyuyor. Kuvvetli bir içkiyle doldurulmuş bir bardak görüyorum ve bir dikişte içiyorum. Tabii birden bağırsaklarımı söküyorlarmış gibi oluyorum.

Komutan da içiyor. Büyük bir ringa balığı parçası yakalamış, bir tereyağlı ekmek dilimiyle ağzına sokuşturuyor. Hiç düşünmeden ben de onun gibi yapıyorum. Biraz daha ekmek, taze tereyağ, bir parça ringa balığı daha. Komutanın yorgun gözleri dikkatle beni inceliyor.

Kötü bir Almancayla «sen, nerede?» diye soruyor. Kültür subayı, kuşkusuz çevirmenlik yapmak için yanımızda kalmış.

(Devamı Var)

İLAN

Üsküdar 1. Sulh Hukuk Hakimliğinden

Sayı: 979/444

21.11.1961 doğumlu küçük Gönül Kurubaş'a M.K.'nun 355. maddesine tevfikan eniştesi Orhan Üredi mahkememizin 20.9.1979 tarih 979/444 esas 979/832 sayılı kararı ile vasi tayin edilmiş olmakla işbu karara kanuni süresi içinde vasi tarafından itizar, alakadarlar tarafından da itiraz edilmediği takdirde hükmün kesinleşeceği ilan olunur.

(Basın: 6851) — 2339

SELÇUK ÜNİVERSİTESİ EDEBİYAT FAKÜLTESİ DEKANLIĞINDAN

Fakültemize, sınavla aşağıda gösterilen elemanlar alınacaktır.

1 — Asistan Türk Dili ve Edebiyatı
1 — Okutman Alman Dili
1 — Okutman İngiliz Dili
1 — Okutman Fransız Dili

İsteklilerin 5 Ekim 1979 gününe kadar özgeçmişlerini bildiren bir dilekçe ile Dekanlığımıza müracaat etmeleri ilanen duyurulur. Sınav günü adaylara bildirilecektir.

(Basın: 21521) — 2342