Politika
SAVAŞSIZ SÖMÜRÜSÜZ BİR DÜNYA İÇİN

● Sahibi: Politika Basım ve Yayım A.Ş. adına ... ... KEMAL TÜRKLER
● Yazıişleri Müdürü Fevzi MENGÜLLÜOĞLU
● İstanbul: Yerebatan Cad. Taşsavaklar Sok. No: 5 Cağaloğlu Tel.: 27 77 12 - 27 69 09 - Teleks: 23 290
● Ankara: İzmir Cad. No: 20/27, Kat: 7 Kızılay Telefon: 18 79 59 - 17 65 36 — Teleks: 42 486 - 42 879
● İzmir: Cumhuriyet Bul. Aslan Kapanı İş H. K.: 5 No: 510 Konak Telefon: 13 69 61
● Dizgi: ... ... Politika Tipo Tesisleri
● Baskı: ... ...Cumhuriyet Matbaacılık ve Gazetecilik T.A.Ş.
● Dağıtım: ... ... Hürriyet Holding A.Ş.
● İLAN KOŞULLARI: 2-3-7. sayfalar (sütun / cm): 300 TL. - 4-6. sayfalar (sütun / cm): 250 TL. - 8. sayfa (sütun / cm): 700 TL. Yayın ilanları (tek sütun, 5 cm): 250 TL. - Ölüm, Teşekkür, Nişan, Doğum vb. (tek sütun, 5 cm): 500 TL.
● ABONE KOŞULLARI: 3 Aylık: 450 TL., 6 Aylık: 900 TL., 1 Yıllık: 1800 TL. Avrupa ülkeleri: 1 Yıllık 200 DM., 6 Aylık: 100 DM. Diğer ülkeler için 1 Yıllık: 120 Dolar.

Ecevit, ilgiden memnun organizasyondan şikayetçi oldu

● «27 YILIN BÜYÜK BİR KESİMİNDE MUHALEFETTE KALAN BİR ÖRGÜTÜN İKTİDAR ÇALIŞMALARI KONUSUNDA EKSİKLERİ VAR»

Ankara, (ANKA) — CHP Genel Başkanı ve Başbakan Bülent Ecevit, parti örgütünün iktidarda henüz seçim çalışma yöntemlerini saptayamadığını söyledi.

CHP Genel Başkanı ve Başbakan Ecevit, Hatay, Rize ve Artvin'e yaptığı seçim gezisinden dönerken, Trabzon havaalanında basın mensuplarıyla sohbet ederken, gezdiği illerin bir değerlendirmesini yaptı.

Başbakan Bülent Ecevit, şunları söyledi:

«Gezdiğim illerde iyi sonuç alacağımızı umuyorum. Rize'de durum iyi, mutlaka iyi sonuç alacağız, ancak henüz seçim havasına girilememiştir.

Genellikle örgütle ilgili izlenimim şudur: İktidarda çalışmanın yöntemlerini ve zamanı değerlendirme yöntemleri henüz saptanmamış. Bunu bir eleştiri bir gözlemim olarak söylüyorum. Nihayet 27 yılın büyük bir kesiminde muhalefette kalan bir örgütün, iktidarının çalışmaları konusunda eksiklikleri var, muhalefetin çalışmalarına göre koşullanmış.

Ankara'da Genel Yönetim Kurulu'nu toplayarak, bu durumu konuşacağız ve bu konudaki düşüncelerimi örgüte ileteceğim. Örgütün çalışma isteksizliğinden ileri gelmiş bir şey değildir.»

Ecevit, Artvin'de küçük bir sol grubun Artvin'de bazı yörelerinde etkinlik sağladığının doğru olduğunu kaydederek şöyle konuştu:

«Fakat etkinliğin temel, nedenleri yoktur. Bunun iki nedenle olduğu görülmektedir. O bölgenin bazı yörelerinde geçici bir yönetim boşluğu olmuş, yani bazı makamlar boşalmış, veya bazı kamu görevlileri, kamu görevlilerin davranması gibi davranmışlar.

GÖLCÜK'TE POLİSLER İLERİCİ GENÇLERİN EVİNE BASKIN YAPTILAR

Gölcük, (Politika) — Gölcük'te Pamukbank Şubesi soyguncularını aradığını iddia eden polisler ilerici gençlerin kaldığı bir eve baskın yaparak, evdeki gençleri tartakladı. 14 Eylül 1979 tarihinde saat 24.00 sıralarında evlerine dönen İsmail Gündoğdu (İSTA Ajansı muhabiri), Salim Erdani, Nazmi Derin adlı gençlerin otomatik silahlı polislerle karşılaştıkları bildirildi. Kendileri evde yokken içeri polislerin girmesine şaşıran gençlerin polisler tarafından dövüldüğü öğrenildi.

Üç ilerici gencin kaldığı eve girip arayan polisler, arama nedeni olarak Pamukbank Şubesi soygununu gösterdiler. Polislerin araması sonucunda herhangi bir suç unsuruna rastlanılmadığı, Ali Rıza isimindeki bir komiserin «Bunlar cacık çıktı. Umduğumuzu bulamadık» dediği öğrenildi. Ayrı polislerin ilerici gençleri karakola götürürken «Sizde orak-çekiçli yayınlar yok mu ulan?» dedikleri bildirildi.

Gölcük karakolunda ifadeleri alınan üç gencin daha sonra İzmit Birinci Şubesine götürüldükleri ve Pamukbank'ın personeline gösterildiği verilen haberler arasında. Üç genç soygun olayıyla hiç bir ilişkilerinin olmadığı için serbest bırakıldı.

DGM direnişinin yıldönümünde

21 DEMOKRATİK ÖRGÜT BASKI YASALARINI PROTESTO ETTİ

İstanbul, (THA) — 21 demokratik örgüt tarafından «DGM'lere karşı direniş eyleminin» yıldönümü nedeniyle dün İstanbul'da yapılan ortak açıklamada yeni baskı yasaları protesto edildi. 21 kuruluşun açıklamasında «CHP ağırlıklı iktidar halka verdiği sözleri unutup tekellerin kârlarına kâr katan politikasıyla işçi sınıfı ve demokrasi güçlerini sindirmek istiyor» denildi.

Gemi Mühendisleri Odası, Makina Mühendisleri Odası, İstanbul Şubesi, TÜTED İstanbul Şubesi, Halk Koop, Halkevleri İstanbul İl Koordinasyon Kurulu, KÖGEF, İKD, İstanbul Bölgesi Sekreterliği, İGD İstanbul Bölge Sekreterliği, İLD İstanbul Bölge Sekreterliği, Haber-Der, Bank-Der, Gıb-Der, Çırak-Der, Genel-Der İstanbul Şubesi, Enerji-Der İstanbul Şubesi, TÖB-DER Beykoz, Çatalca, Şile, Silivri, Yalova Şubeleri tarafından yapılan ortak açıklama şöyle sürdürüldü:

«12 Mart'tan sonra iyice budanan Anayasayla yetinmeyen MC hükümeti antidemokratik baskı yasalarıyla tekellerin sömürülerini güven altına almak, pekiştirmek ve bu amaçla DGM Yasasını meclisten geçirmek istedi. Ancak DGM'lerin ne demek olduğunu bilen işçi sınıfımız bu oyunları boşa çıkardı. 15-16 Haziran geleneklerini devam ettiren yüzbinlerce işçi direnişe geçti. Gençler, kadınlar, memurlar, teknik elemanlar, öğretmenler kısaca tüm demokrasi güçleri bu direnişe omuz verdiler. Burjuvazi bu eylemi sendikacıları tutuklayarak ve bozguncu unsurları kullanarak bozmak istedi. İşçiler kurşunlandı. Profilo'dan Yakup Keser öldürüldü. Ama yığınlar işçi sınıfımızın öncülüğünde DGM'ye geçit vermedi. Oyunları boşa çıkardı.»

CHP ağırlıklı iktidarın halka verdiği sözleri unutup, tekellerin kârına kâr katma politikası izlediği belirtilen açıklamada daha sonra şöyle denildi:

«CHP ağırlıklı iktidar halka verdiği sözleri unutup, tekellerin kârlarına kâr katan politikasıyla işçi sınıfı ve demokrasi güçlerini sindirmek istiyor. IMF'lerle, NATO'larla anlaşarak sıkıyönetimleri dayatıyor. Anayasa'yı değiştirmek, yeni baskı yasaları getirmek istiyor. Önümüzdeki büyük toplu sözleşme döneminde bu saldırılarını iyice artırmak istiyorlar.

Ancak 15-16 Haziranları, 16 Eylül'leri yaratan işçi sınıfımız ve tüm demokrasi güçleri eylem birliklerini yaşama geçirerek aynı kararlılıkla faşizme geçit arayanlara ve onlara bu olanakları tanıyanlara karşı koyacaklardır.»

● «CHP ağırlıklı iktidar halka verdiği sözleri unutup tekellerin kârlarına kâr katan politikasıyla işçi sınıfını ve demokrasi güçlerini sindirmektedir.»

● "15 - 16 Haziranları, 16 Eylülleri yaratan işçi sınıfımız ve tüm demokrasi güçleri eylem birliklerini yaşama geçirerek aynı kararlılıkla faşizme geçit arayanlara ve onlara bu olanakları tanıyanlara karşı koyacaklardır.»

SİNE-SEN sansüre kayıtsız kalan Yar Kurulu üyelerin istifaya çağırdı

İstanbul, (Politika) — Türkiye Sinema Emekçileri Sendikası (SİNE-SEN) dün basına bir açıklama yaparak sansür tüzüğüne karşı verilen savaşım karşısında sessiz kalan Sinema Yar Kurulu üyelerini istifaya çağırdı. DİSK'e bağlı SİNE-SEN tarafından yapılan açıklamada daha önce istifa etmiş olan üyeyi kutladıkları da kaydedildi. SİNE-SEN adına yapılan açıklamada özetle şöyle denildi:

«23.3.1979 tarihinde yürürlüğe giren yeni SANSÜR TÜZÜĞÜ ile Türkiye Sinemasına yeni bir balyoz indirilmiştir. Üstelik Dünya Sinemasında övgü ile sözü edilen yapıtların sergilendiği günümüzde sinemamıza indirilmiş bir balyozdur.

Yıllardır Türk Sinemasının üstüne uygulanan SANSÜR, Anayasal hak ve özgürlüklerimizi yok edici, kişi özgürlüğünü sınırlayan Polis Vazife ve Selahhiyetleri Kanunu'nun 6. maddesinin kalkması ile ortadan kalkacaktır. Sinema ürünleri öndenetimsiz yapılabilecek, hukukun üstünlüğüne bağlı, hukuksal bir denetim yoluyla gerektiğinde denetlenebilecektir. Oysaki sinemamızda çekimi düşünülen yapıt, daha senaryo aşamasında engelleniyor. Böylece sinema sanatı, pavyon, randevu evlerinin denetimi ile bir tutulan çağdışı bir anlayışın eline teslim ediliyor.»

SİNE-SEN'in sanatın her dalındaki sansüre karşı olduğunun hatırlatıldığı açıklamada daha sonra şu görüşlere yer verildi.

«CHP ağırlıklı hükümet, işbaşına geldiği günden bu yana defalarca SANSÜR'ün kaldırılacağını söylemesine karşın sansür tüzüğü, yeni bir düzenleme ile yürürlükte kalmıştır. Şu bilinmelidir ki: Türk Sinemasının çalışanlarının sendikal örgütü SİNE-SEN, sanatın her dalına uygulanan her türden sansür'e karşı kararlı bir mücadele verecektir. Ayrıca bu mücadele karşısında sessiz kalan Sinema Yar Kurulu üyelerini vakit geçirmeksizin istifaya çağırıyoruz. Daha önce istifa etmiş olan üyeyi desteklediğimizi bildiriyor ve kutluyoruz.»

Radyolardan seçmeler

TRT - 1
06.02 Günaydın
07.40 Sabahtan Sabaha
09.20 Dilden Dile
10.01 Arkası Yarın
12.10 Öğle Üzeri
17.02 Akşama Doğru
20.02 Çocuklar İçin On Dakika
20.40 Türküler Geçidi
21.30 Müzik Magazin

TRT - 2
09.00 Olayların İçinden
10.30 Sağlığımız
13.30 Olayların İçinden
16.20 Arkası Yarın
18.30 İşte Doğa
21.00 Bir Sanatçının Günlüğü
21.30 Bizden Sesler

TRT - 3
07.02 Güne Başlarken
09.03 Barok Müzik
11.00 Öğleye Doğru
12.09 Sizin İçin Seçtiklerimiz
18.00 Stüdyo FM
20.00 Liedler ve Aryalar
21.00 Müzik Takvimi
22.09 Gecenin Getirdikleri

TRT Program-Haber-Eleştiri

TRT yeni yayın dönemine nasıl giriyor?

TRT'den Merih Alp, Bekir Şanlı, Maden Zorlu ve Erdoğan Kafadar, Program Planlama Dairesi Başkanlığı adına bir kitap hazırlamışlar. Kitabın konusu şöyle: «Ülkemizin içinde bulunduğu durum, sorunlar ve 4. Beş Yıllık Kalkınma Planı'nın bu sorunlara yaklaşım tarzının 1980 genel yayın planı açısından görünümü.»

TRT—1 ve TRT—2'yi oluşturan verilerin yayın alanlarını belirleyen, bu alanlardaki izleyicilerin sosyo-kültürel yapılarını değerlendiren ve 4. Beş Yıllık Kalkınma Planı'nın içinde bulunduğumuz sorunlara yaklaşım tarzını yayınlarda dile getirmeyi amaçlayan bu çalışmada yayın türleri, bunların düzenlenmesi, yayıncılığın amaç ve ilkeleri, 1980 yılı için önerilen yayın taslakları ve hedefleri ayrıntılı bir şekilde ele alınmış.

Haber ve Haber Programları Bölümü'nün amaçları şöyle belirlenmiş: «Çoğulcu demokratik yaşamın gereğini yerine getirmeye özen göstererek ülkemizde ve dünyada ortaya çıkan siyasal, ekonomik, sosyal ve kültürel olayları, olaylar arasındaki ilişkileri ve gelişmeleri anında, doğru ve tarafsız bir biçimde, kaynaklarını belirterek sürekli kamuoyuna yansıtmak, kamuoyunu aydınlatmak.»

12 Mart döneminde özerkliği elinden alınan TRT, «tarafsız» bir konuma getirildi. Yönetmeliğinde «tarafsız» olduğu belirtilen Kurum mensuplarına, özellikle Haber Programları Bölümü'nde çalışanlara sormak istiyoruz: «Tarafsızlık»ın ölçütü nedir? Son günlerde Ankara Sıkıyönetim Komutanlığı iki önemli yasak kararı aldı. Bunlar, Brecht'in «Kabare» oyunu ve Nazım Hikmet'in «Memleketimden İnsan Manzaraları». Bu yasaklama kararlarının haber değeri nedir? Böylesi haberleri kamuoyuna duyururken yazarları ya da oyuncuları küçük düşürücü yorumlarda bulunmak «tarafsızlık»ın bir gereği midir?

«Tarafsızlık» yutturmacalarıyla halkı uyutmayalım. Bir haberin verilip verilmemesi ya da habere belli bir yorumun katılması, hangi görüşe yandaş olduğunu da ortaya koyar. Zaten «tarafsızlık» diye de bir şey söz konusu değildir. TRT, bir an önce özerkliğine kavuşturulmalıdır. TRT çalışanlarına da bu yoldaki savaşımda büyük görevler düşüyor. TRT özerk olmadığı sürece, «tarafsızlık» adına Kuruma egemen güçlerin görüşlerine uygun yayınlar sürüp gidecektir.

TV'de Yerli Sinema:

Oyun bitti

Oynayanlar: Cüneyt Arkın, Filiz Akın, Hulusi Kentmen.
Yönetmen: Orhan Aksoy.

Yeşilçam'ın klasik «sınıf atlama» filmlerinden biri. Kantocu Zeynep, oto tamircisi Doğan'la tesadüfen Hilton Otelinde karşılaşırlar. Böyle bir otelde fakirlerin işi ne diye düşünmeyin. Kader bu, dile kolay. Ama fakir olmak alın teriyle para kazanmak Hilton Oteli gibi bir yerde ayıp olduğu için Doğan ve Kantocu Zeynep kendilerini, birbirlerine zengin olarak tanıtırlar. Sonra işin aslı ortaya çıkar.

Artık günümüz koşullarında hiç kimse böyle uydurma sınıf atlama palavralarını yutacak değildir ama, bu gerçeği bir de TRT'ciler ve Yeşilçamcılar bir anlasa...

BBC'nin bir televizyon filmi tepkilere yol açtı.

Geçtiğimiz günlerde Harold Robbins'in romanından uyarlanan ve BBC televizyonunda gösterilen «Korsan» adlı film, olayları saptırdığı gerekçesiyle Avrupa İslam Örgütü tarafından sert bir dille suçlandı.

Birlik Genel Sekreteri Salme Azzam, açıklamasında, bu filmde Yahudilerin İslam dinini kötü ve kaba bir din olarak gösterdiklerini ve BBC'nin buna göz yumduğunu öne sürdü.

İki bölümden oluşan filmde, Arabistan'da doğan bir Yahudinin öyküsü anlatılıyor.

İngiltere'de yayınlanan «Observer» gazetesi, «az bir masrafla bile televizyonun ne denli kötülüklere alet olabileceğini bu film ortaya koydu» diyor.

TELEVİZYON PROGRAMI

19.00 HABERLER

19.30 Çevre Korunması

Dizinin bugün yayınlanacak 12. bölümünde Federal Almanya'daki kimya sanayii giderek artan ve dev boyutlara ulaşan gübre ve tarım ilacı imal etmekte ve ancak bunlarla toprağın sebze-meyve ekimine elverişli duruma gelebileceğini bu suretle de insanlığın açlıktan korunabileceğini iddia etmektedir. Oysa tarım uzmanları ve doktorlar bunu kuşkuyla karşılamakta insan ve hayvan sağlığına bu maddelerin zararı konusunda uyarılarda bulunmaktadırlar. Çiftçiler yeniden doğal yöntemlere dönmektedirler.

19.45 Merhaba

İzmir Televizyonu'nca hazırlanan programda mahalli sanatçı Ahmet Güngör'den sonra İş ve beslenme konusunda Dr. Yörük Eğriboz açıklamalar yapıyor. Programın Köy Avukatı bölümünde köyün hukuksal yönden bir sorunu inceleniyor. Programı Tümay Dane hazırladı.

20.30 HABERLER

21.15 Türk Sanat Müziği

Müzik Eğlence Yayınları Şubesi'nce hazırlanan bugünkü Türk Sanat Müziği programında sanatçı Turhan Özek izlenecek.

21.35 TV'de Türk Sineması

23.30 HABERLER

23.10 Akdeniz Oyunları

ÖZETLE

G. Sanatlar Fakültesi işçileri greve gidiyor

İZMİR — Ege Üniversitesi Güzel Sanatlar Fakültesinde çalışan DİSK'e bağlı BANK-SEN üyesi işçiler, 1 Mart'da imzalanan toplusözleşme farklarını alamamaları nedeniyle önümüzdeki günlerde greve başlayacaklar.

Güzel Sanatlar Fakültesi işçileri, Sendikaları BANK-SEN ile Fakülte Dekanlığı arasında 1 Mart 1979 tarihinde imzalanan toplu sözleşmeden doğan haklarını aradan 7 aylık bir süre geçmesine karşın hala ödenmediğini, durumu Başbakan Bülent Ecevit'e bir telgrafla bildirdiklerini ancak yine de bir sonuç alamadıklarını söylediler.

PLASSA grevi 194. gününü doldurdu

MERSİN — DİSK'e bağlı Lastik-İş Sendikası'nın Mersin'deki Plassa Plastik Sanayiinde uyguladığı grevin 194'ncü gününü doldurduğu açıklandı.

Lastik-İş Sendikası Plassa Baş temsilcisi Zeynel Avazar, yaptığı açıklamada, işverenin işçinin emeğini verme yerine Plastik Fabrikasını çürütmeye terkettiğini söyledi.

Plassa işyeri baş temsilcisi Avazar, açıklamasında ayrıca işveren sözcülerinin grevi kırma yolundaki çabalarının başarıya ulaşamıyacağını ve haklarını alıncaya kadar grevi sürdüreceklerini ifade etti.

Diyarbakır'da sigortasız işçi çalıştırılıyor

DİYARBAKIR — Diyarbakır ve Mardin'de her ay ortalama 70 işyeri hakkında sigortasız işçi çalıştırdıkları gerekçesi ile yasal işlem yapıldığı bildirildi.

Sosyal Sigortalar Kurumu Diyarbakır Bölge Müdürlüğü yetkililerinden alınan bilgiye göre, iş yerlerini kontrole çıkan, görevliler 1979 yılının 8 ayında 580 işyeri hakkında sigortasız işçi çalıştırdıkları gerekçesi ile yasal uygulama yaptılar. Sigortasız işçi çalıştıran işyerlerinin daha çok inşaat sektöründe olduğu belirtildi.

Yetkililer, geçtiğimiz yıllara göre sigortasız işçi sayısında azalma görüldüğünü söylemişlerdir.

Mersin Belediyesi'nde anlaşma sağlandı

MERSİN — DİSK'e bağlı Genel-İş Sendikası ile Mersin Belediyesi arasındaki uyuşmazlığın giderilmesinden sonra bir açıklama yapan Mersin Belediye Başkanı Kaya Mutlu işçilere, hak ettikleri ancak çeşit nedenlerle bugüne kadar ödenmeyen sosyal haklarını ödenmesine başlandığını bildirdi.

Eskişehir'deki iki ayrı trafik kazasında 20 kişi öldü

Eskişehir, (A.A.) — Eskişehir yakınlarında dün sabaha karşı meydana gelen iki ayrı trafik kazasında toplam 20 kişi öldü, çok sayıda kişi de yaralandı.

İstanbul'dan Eskişehir'e gelmekte olan şoför Hüseyin Çapur yönetimindeki yolcu otobüsü Bozüyük'e 22 kilometre kala, Söğüt yol ayrımında fazla hız, yolun yağışlı ve kaygan olması nedeniyle şarampole devrildi. Kaza sırasında 18 yolcu hayatlarını kaybetti. Kazada 17 yolcu da yaralandı. Yaralılardan

İkinci kaza ise, Muratdere mevkiinde meydana geldi ve kazada 2 kişi öldü.

TEKZİP

MHP'LİLER AHLAKIN DA NAMUSUN DA SİMGESİDİRLER

Ekonomi Politika gazetesinin 10 Haziran Pazar günkü sayısının birinci sahifesinde çift sütun üstünde yer alan «MHP'liler bir ileri genci kaçırıp ırzına geçtiler» başlıklı haberiniz yalandır.

MHP'liler, yurdumuzda ahlakın da, namusun da simgesidirler. MHP'nin mücadelesinde ahlâk nizamının ülkemizde hakim olması en başta gelmektedir. Adi zabıta olaylarını yalanlarla, ahlaksızlıkla bezemek komünistlerin en adi taktiklerinin bir neticesidir. Haberiniz MHP'yi karalamayı mutevecchtir. Sizi yalan haberinizle başbaşa bırakıyoruz.

YAŞAR OKUYAN
MİLLİYETÇİ HAREKET PARTİSİ GENEL SEKRETER YARDIMCISI

TEKZİP

POLİTİKA GAZETESİ YAZIİŞLERİ MÜDÜRLÜĞÜNE

İSTANBUL

Muhterem gazetenizin 21.8.1979 tarihli nüshasında Kırklareli Devlet Hastanesinde bir grup doktor ziyaretçilere saldırdı başlıklı yazıda ismim ve memuriyet ünvanım kasıtlı olarak ve olay saptırılarak dahil edilmiştir. Zabıtaca yapılan tahkikatta olaya şahit olarak gösterildiğimi öğrendim. Hadiseye doktor arkadaşımı ziyaretten dönerken tesadüfen şahit oldum ve olayı uzaktan sadece seyrettim. Ziyaretçi olarak bulunduğum yerde hasta ziyaretine gelen şahısların ziyaretini önleme yetkim söz konusu olamaz. Hiçbir şekilde hadiseye karışmadım. İlgililerden durum öğrenilebilir. Tesadüfen olayı gören bir şahsı olayın içinde ve hatta saldırgan kişi olarak vasıflandırmak şahıs haklarına tecavüzdür. İş adli tahkikat sonu aydınlanınca yazı sahibi hakkında kişisel haklarımız için ilgili yere baş vurmak hakkımız mahfuzdur. Ancak ne kadar saptırılmış ve maksatlı yazının incelenmeden neşri bizi son derece üzmüştür. 22 senelik bir adliyecinin saldırgan olamıyacağının düşünülmemiş olması en az incelikle bağdaştırılamaz. Üzüntüm buradan neş'et etmektedir. Saygılarımla

Selahattin Oyan 13603
Ağır Ceza Mahkemesi Başkanı Kırklareli

Varan 3

FAŞİST HAREKETİN TURGUTLU DOSYASI

● Davadan dönen MHP Turgutlu İlçe Başkanı'nı kim öldürdü? ● Turgutlu'da faşist örgütlere para veren patronlar ● Turgutlu'daki faşist militanların tam listesi ● Turgutlu'da bombalanacak ev, büro, dükkan ve otomobillerin tam listesi ● Faşist obalardaki eğitim programı ● Faşistlerin «kurtarılmış bölgeleri» ve krokileri.
Yarın Politika'da

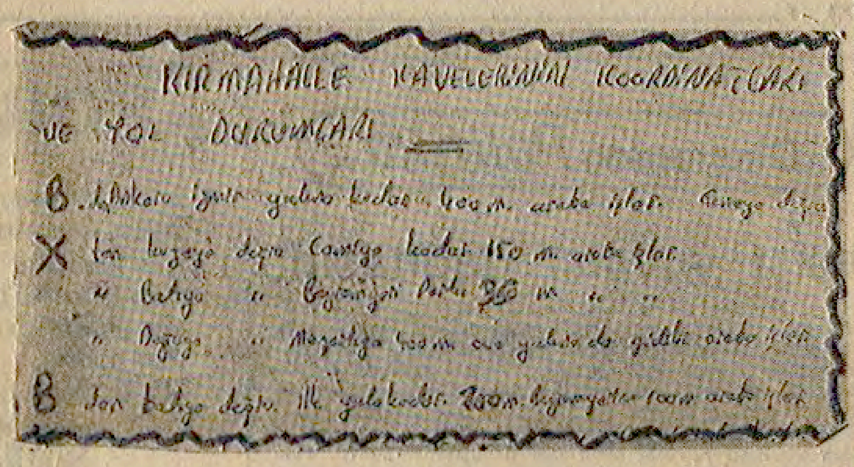

TURGUTLU'NUN KIRMAHALLE SEMTİNDE, BİR FAŞİST SALDIRI SONUNDA KAÇILABİLECEK YOLLAR AYRINTILI BİR RAPORLA İLÇE ÖRGÜTÜNE SUNULMUŞTU.

EKONOMİ Politika
SAVAŞSIZ SÖMÜRÜSÜZ BİR DÜNYA İÇİN
500 KURUŞ YIL 6 SAYI 2256, SALI 18 EYLÜL 1979

F. Konstantinov
SOSYALİST ENTERNASYONALİZM
192 sayfa 60 lira
KONUK YAYINLARI POSTA KUTUSU: 749 İSTANBUL
TEMEL DAĞITIM HİMAYE-İ ETFAL SOK. ORHANBEY İŞHANI NO 6 KAT 1 DA 1 CAĞALOĞLU İST.

BASKILARIN SON BULMASI SENDİKAL HAKKIN VERİLMESİ İÇİN BİR UYARI

Mimar ve mühendisler yarın çalışmıyor

● TMMOB Genel Başkanı Teoman Öztürk 15 mimar ve mühendis odası adına yaptığı açıklamada kamu işyerlerinde görev yapan 90 bin üyenin iş bırakma eylemine katılacağını bildirdi

● Mimar ve Mühendisler yarın İzmir'de de miting yapacaklar

Ankara, (Politika) — Türk Mühendis ve Mimar Odaları Birliği'ne bağlı 15 oda bir ortak açıklama yaparak mühendis ve mimarların bir yandan da baskılara, kıyımlara, faşist saldırılara hedef olduklarını, buna karşı yapılan önerilerinde dikkate alınmadığını belirttiler ve ilk uyarı olarak 19 Eylül Çarşamba günü bir günlük işi bırakacaklarını açıkladılar. Bir günlük işbırakma eylemine 90 bin mimar ve mühendisin katılacağı bildirildi.

TMMOB'ye bağlı elektrik, fizik, harita ve kadastro, inşaat jeoloji, kimya, maden, makina, metalurji, mimarlar orman, ziraat, şehir planlama ve içmimarlar odaları adına TMMOB Başkanı Teoman Öztürk yaptığı açıklamada büyük bir kesimi kamu kesiminde çalışan mühendis ve mimarların grevli toplusözleşmeli sendikal haklara sahip bulunmadıkları için ücretlerinin tek yanlı olarak belirlendiğini kaydetti ve ücretlerin hayatı giderleri karşılayacak biçimde değil de, IMF buyruklarına göre düzenlenmesini kabul etmenin olanağı olmadığını belirtti.

Teknik elemanların tüm antidemokratik baskıların giderilmesi, faşist odakların üstüne kararlı bir şekilde yürünmesi, kamu kesiminde (Devamı Sa. 7. Sü. 1'de)

● Prof. Ünsal ve diğer sağlık emekçilerinin öldürülmesi kınandı

Doktorlar saygı duruşu yaptı

Haber Merkezi — Çukurova Tıp Fakültesi Rektör Yardımcısı Prof. Dr. Fikret Ünsal'ın Adana'da faşist katillerce öldürülmesi üzerine hekimlere yöneltilen saldırıları protesto etmek amacıyla tüm yurtta hekimler (Devamı s. 7. Sü. 7'de)

10. Dünya Madencilik Kongresi dün başladı

İstanbul (Politika) — 47 ülkeden iki binin üzerinde delegenin katıldığı 10. Dünya Madencilik Kongresi dün İstanbul Atatürk Kültür Merkezi'nde başladı. Enerji ve Tabii Kaynaklar Bakanı Deniz Baykal, kongreyi açarken yaptığı konuşmada dünyadaki petrol sorununa değinerek «Bu büyük boyutlu sorunu çözümlemek için sanayileşmiş ülkeler, kalkınmakta olan ülkeler ve OPEC arasında gerçekçi ve dünya çapında bir diyalog başlatılmalıdır» dedi.

Konuşmasında doğal kaynaklar alanında kesinlikle yeni modellere ve yaklaşımlara gerek olduğunu, bu modellerin klasik iki yolların yeniden şekillendirilmesini içermekle birlikte yeni bir tür enternasyonalizmi kapsaması gerektiğini belirten Baykal daha sonra (Devamı Sa. 7. Sü. 1'de)

Yasak ilaçlar hâlâ satılıyor

● Eczacılar yasaklamanın yetersiz olduğunu, daha birçok ilacın denetlenmesi halinde yasaklanabileceğini söylüyor

İstanbul, (Politika) — Sağlık ve Sosyal Yardım Bakanlığınca bir ay önce satışı ve kullanımı yasaklanan 10 ilacın satışının sürdüğü öğrenildi. Eczacılar yasaklananlar dışında birçok ilacın eksik madde ile üretildiğini ancak denetimin yetersiz kaldığını belirttiler. Yasaklanan ilaçların mide, kalp ve solunum yetersizliğinde kullanıldığı öğrenildi.

Sağlık Bakanlığının 13 Ağustos tarihinde valiliklere gönderdiği bu genelgeyle ilgili olarak hiçbir işlem yapılmadığı ve yasaklanan ilaçların eczanelerde satışına (Devamı S. 7 Sü. 6'da)

6 madencinin ölümü ile ilgili soruşturma sürdürülüyor

İzmir (A.A.) — Soma'da elektrik arızası sonucu biriken karbon monoksit gazından zehirlenen altı işçinin ölümü ile ilgili olayın soruşturması sürdürülüyor.

Soma Cumhuriyet Savcısı Hikmet Karakuzu bilirkişi oluşturulduğunu, bunların teknik yönden incelemelerini sürdürdüğünü söyledi ve Karakuzu şu bilgiyi verdi.

«Yeniden gözaltına alınan kimse yoktur. Bilirkişi çalışmalarını sürdürmektedir. Olayda kasıt ya da ihmal (Devamı Sa. 7. Sü. 2'de)

Senatör adayı Onger ilkokul çocuklarına ücretsiz süt verilmesini istedi

● «Mete Tan'ın ilkokul çocuklarına parasız süt dağıtılacağı ve emzikli analara süt ödeneği bağlanacağı yolundaki açıklamasını hatırlatmak isterim»

Haber Merkezi — İstanbul Bağımsız Senatör Adayı Bakiye Berla Onger, ilkokulların açılması nedeniyle yaptığı açıklamada tüm ilkokul çocuklarına ücretsiz süt verilmesini istedi. Sağlık ve Sosyal Yardım Bakanı ile Milli Eğitim Bakanı'nı göreve çağıran Onger, şunları söyledi:

«İlkokullar hayat pahalılığının görülme- (Devamı S. 7 Sü. 4'de)

8 yıllık öğrenim kesinlik kazanmadı

● İlkokullar dün öğrenime başladı

Haber Merkezi — 23 ildeki ilkokullarda yeni öğrenim yılına dün başlandı. Bu ders yılında ilkokullara yaklaşık 1 milyon 200 bin öğrencinin kaydolduğu ve böylece bu yıl öğrenim görecek olan (Devamı Sa. 7. Sü 3'de)

İlkokullar dün açılarak yeni öğrenim yılına başladı.

Mısır Elçiliğini basan 3 gerilla için idam, biri ve MHP'li Erdem için ömür boyu hapis cezası istendi

Ankara, (THA) — Mısır Büyükelçiliğini basarak, bir polis memuru ile bir bekçiyi öldüren ve elçilikte bulunanları bir süre rehin tuttuktan sonra teslim olan 4 silahlı militanın iddianamesi hazırlandı, üç gerillanın ölümle cezalandırılmaları diğer gerilla ile bunlara yataklık ve silah sağladığı için yargılanan Gebzeli Çiftlik sahibi Hacı Faruk Erden'in ise ömür boyu hapsi istendi.

Ankara Sıkıyönetim Mahkemesi Askeri Savcının iddianamesinden edinilen bilgiye göre, silahlı 3 militanın (Devamı Sa. 7. Sü. 4'de)

Türk-İş KİT'lerde yönetime katılma koşullarını açıkladı

Ankara, (Politika) — Türk-İş'in KİT'lerde yitirdiği gücünü sağlamlaştırmak için yönetime katılma ile ilgili hükümete sunduğu şartları dün açıklandı. Getirilen şartlar arasında yönetime seçilen üyelerin beş yıllık bir dönem süresi için sorumluluktan uzak tutulması, yasanın uygulamasına ilişkin tüzüğün Türk - İş'le birlikte hazırlanması yeralıyor. Türk - (Devamı Sa. 7. Sü. 5'de)

MHP'nin bir akıl hastasını aday gösterdiği öne sürüldü

Ankara (THA) — Milliyetçi Hareket Partisi'nin milliyetçi cephe döneminin kadrolaşmasına dayanarak seçim listelerini düzenlediği öne sürüldü.

Bu arada MHP Samsun Senatör adayı Doğan Yılmaz Doğu'nun bir süre önce Ankara'da bir genç kızı kaçırma girişiminden dolayı tutuklandığı ayrıca Bakır- (Dev. Sa. 7. Sü. 3'de)

Sözleşmelerde sendikalararası eylem birliği öne çıkıyor

İstanbul, (Politika) — Lastik-İş Sendikası Genel Yönetim Kurulunun üç gün süren toplantısı sonunda yapılan açıklamada yaklaşan toplusözleşme döneminde tekellere karşı sendikalararası ortak eylem birliğinin sağlanması savunuldu. Lastik- (Devamı Sa. 7. Sü. 2'de)

GAZİANTEP CHP İL YÖNETİCİSİ ÖLDÜRÜLDÜ

● Kars Sanayi ve Ticaret Odası Yönetim Kurulu üyesi AP'li Beşir Tanrıverdi silahlı saldırı sonucu öldürüldü.
● Samsun'da silah talimi yapan MHP yanlısı üç kişi suçüstü yakalandı.
● Gaziantep CHP İl Yönetim Kurulu üyesi ve Belediye Başkan vekili Dr. Rauf Yılmazer'in misilleme yapan MHP yanlılarınca öldürüldüğü belirtiliyor.

Haber Merkezi — Gaziantep CHP İl Yönetim Kurulu üyesi ve Belediye Başkan Vekili Dr. Rauf Yılmazer dün silahlı kişilerce vurularak öldürüldü. Kars Sanayi ve Ticaret Odası'nın AP'li Yönetim Kurulu üyesi Beşir Tanrıverdi evinden işine giderken silahlı kişilerin saldırısına uğrayarak öldürüldü. Samsun'da silah talimi yapan MHP yanlısı üç kişi suç üstü yakalandı.

GAZİANTEP'TE

Gaziantep CHP İl Yönetim Kurulu üyesi, Belediye Reis Vekili Op. Dr. Rauf Yılmazer silahlı kişilerce dün öldürüldü.

Dün saat 14.00 sıralarında Dr. Rauf Yılmazer 27 AE 110 plakalı özel otomobiliyle Şehreküstü semtindeki Halk Muayene odasına giderken kimliği saptanamayan silahlı kişilerin saldırısına uğradı ve kurşun yağmuruna tutuldu. Ağır yaralı olarak kendi özel hastanesinde ameliyata alınan Rauf Yılmazer kurtarılamayarak öldü. Evli ve 39 yaşındaki Yılmazer'in Murat ve Nihat adında iki oğlu ile Ayşe adında bir kızı olduğu öğrenildi.

Bu arada yetkililer CHP İl Yönetim Kurulu üyesi ve Belediye Başkan Vekili Dr. Rauf Yılmazer'in misilleme yapan MHP yanlılarınca öldürüldüğünü belirtiyorlar. Bilindiği gibi geçtiğimiz günlerde MHP yanlısı bir kadın doktor vurularak öldürülmüştü.

ANKARA'DA

Kars Sanayi ve Ticaret Odası Yönetim Kurulu üyesi AP'li Beşir Tanrıverdi öldürüldü. (Dev. Sa. 7. Sü. 1'de)

AET İLE GÖRÜŞME YARIN BAŞLIYOR

Ankara, (ANKA) — Türkiye ile AET arasında üst düzeydeki görüşmelere 19 Eylül Çarşamba günü başlanacak. AET Dönem Başkanı İrlanda Dışişleri Bakanı O. Kennedy ile AET Komisyonu Dış İlişkiler Sözcüsü Wilhelm Haferkamp'ın katılacağı gö- Dev. Sa. 7. Sü. 1'de)

Hani aceleniz vardı?

● Turgut KAZAN

Gazete resimleri yaşadığımız günlerin ilginç bir tablosunu çiziyor. Çoğumuz bunlara şöylece bakıp geçiyoruz. Oysa, hepsinden ibret dolu dersler çıkarmamız mümkün. Örneğin, hükümetin bir bakanı koltuğuna kaykılmış, kahkahadan kırılıp geçiyor. Bir elinin iki parmağı, öteki elinin bir parmağı havada. Ağzı kulaklarına kadar açılmış. Rizespor Fenerbahçe'yi yendi diye düğün bayram yapıyor. Hükümetin öteki bakanı Ahmet Zeydan'ı koltuğunun altına sıkıştırmış, zevkten dört köşe. İçtiğimiz su ayrı gitmez diyor. Hiç birbirlerini kırmazlarmış, birbirlerinin sözünden çıkmazlarmış. Yine ağızlar kulaklarda. Nerdeyse kahkahalarının sıcaklığını duyacaksınız.

Öteyanda başka resimler var. Hepsi bir kan gölü olmuş duruyor. Avukat Ceyhun Can bürosunda ve masasının başında yığılmış. Elinin altında dosyası, TC Anayasası, yasalar, hukuk kitapları. Hepsi kana bulanmış. Bu kan adeta demokrasimizi boğuyor. Ama bakanlarımızın keyfine diyecek yok. Birisi Rizespor için, ötekisi Ahmet Zeydan için makaraları koyvermiş. Rizespor Fenerbahçe'yi yenmiş, Ahmet Zeydan iki gün ön (Devamı Sa. 7. Sü. 4'de)

Okurlardan Politika'ya

Faşist yuvalar dağıtılsın!

Radyonun, televizyonun haber bültenlerinde hergün hava raporu verir gibi faşistlerin katlettikleri emekçilerin, demokratların, sosyalistlerin ve komünistlerin raporları veriliyor. Gencecik, çiğdem gibi çiçeği burnunda yurtseverler ardı ardına faşist kurşunlarla kurban ediliyor. Barış ve demokrasi savaşımının kararlı savunucuları kurşunlanırken, giderek faşist köpek sürüleri sıradan insanları rastgele öldürmeye dönüştürüyorlar işi. Tüm kamuoyunda saygın yeri olan demokrat kişiler kurşunlanıyor. Malatya'da Kahramanmaraş'ta ayaklanma denemeleri yapılıp yüzlerce insanı kitle halinde katlettiler.

Seydişehir'de de 23 Mayıs 1979 günü aynı oyunu uyguladılar. Halkımızın baş düşmanı emperyalizmin ve onun işbirlikçisi tekelci sermayenin hesapları boşa çıktı. Kahramanmaraş'ta yaptıklarını yapamadılar. Çünkü Seydişehir'in Alüminyum işçileri, 2.5 yıl I. MC, 2. MC terörlerini yaşadı ve Maden-İş Sendikamızın çatısı altında onun sağlam ilkelerinden yararlanarak örgütlendi. Bu yüzden tekelci sermayenin maşaları, Kahramanmaraş'taki girişimleri katliamı Seydişehir'de yapamadılar. İşçi sınıfımız, kazdıkları çukura kendilerini düşürmeyi başardı. Provokasyona gelmedi. Nedendir bunca ölüm? Neler tezgâhlanıyor ülkemizde? Bu soruların cevabı, artık emekçi halkımızca çok açık biliniyor.

İşçiler, emekçiler, ilericiler, demokratlar, sosyalistler, komünistler meydanlarda adıyla sanıyla haykırıyorlar: «MHP, ÜGD kapatılsın.» bu cinayet şebekelerinin kapanması istemlerini yükseltiyorlar. Halk yığınlarının sesine kulak vermeyenler, geleceğin hesabını iyi yapmalıdırlar. Dünyanın hiçbir yerinde faşizm iktidara geldikten sonra böylelerinin gözünün yaşına bakmamıştır. Çünkü faşizm, bir avuç para babası dışında kalan toplumun tüm katlarını kendi baskısı altına almak ister. Para babaları, tekelci büyük patronlar, ekonominin bunalım dönemlerinde bunalımın tüm yükünü emekçi halkın sırtına yüklemek isterler Faşizm, böylece toplumda kurduğu baskı sistemiyle Holdinglerin, tekellerin milyonlarına milyonlar katar. Dünyanın tüm ülkelerinin emekçi halkları milyonlarca can vererek faşizmin insanlık düşmanı yüzünü tanıdılar. Almanya'da Hitler, İtalya'da Mussolini dönemleri, tüm dünyanın ateşe verilmesi sonucunu doğurdu. Uluslararası tekellerin faşist yönetimleri eliyle tezgâhladığı İkinci Paylaşım Savaşı, milyonlarca insanın ölümüne, yine milyonlarca insanın sakat, evsiz barksız kalmasına yol açtı. Faşizm, hangi ülkenin başına bela olduysa orada uluslararası tekellerin işbirlikçisi bir avuç para babasının dışında tüm topluma açlık, yoksulluk, pahalılık zulüm getirmiştir. Aynı oyun şimdi ülkemizde de tezgâhlanmak isteniyor. Yıllardır sürdürülen dışa bağımlı yağma ekonomisi sonucu varılan bataklıktan, emekçi sınıfların sırtına basılarak çıkmak planlanıyor. Holdingci beyler, ücretleri, taban fiyatlarını dondurup hayat pahalılığını dayanılmaz noktalara vardırarak milyonları kazanmak istiyorlar. Bunun için, varolan her türlü demokratik hakkı ortadan kaldırıp baskı ve şiddete dayanan bir yönetim kurmak istiyorlar. Faşizmin başarısı, emekçi halk yığınlarının sindirilip susturulmasından geçer. Bunun içindir ki ülkemizde bunca kan dökülür. Milyonlarca işçinin suskunluğa itilip sindirilmesiyle faşizmin yolunun açılacağı hesaplanıyor. Günümüzde, bu hesapları ters çevirmek, tüm demokratların en vazgeçilmez ödevidir. İşçiler, köylüler, emekçiler, tüm namuslu demokrat insanlar birleşip sesini yükseltmedikçe, en küçük bir demokratik hakkın dahi kalmayacağı bir ortamın engellenmesi mümkün değildir. Korkmak, susmak, sinmek, örgütsüz olmak, kölelik demektir. Demokratik hakların savunulması, birlik dayanışma ve mücadeleyi zorunlu kılmaktadır. Kararsızlık, faşist tırmanışa karşı sessizlik, emekçi halka ihanet etmeye götürür. Demokrasi vaadleriyle oy toplayıp iktidara gelen CHP, faşizmin arkasındaki güç olan uluslararası dev tekeller ve yerli ortakları «Koç'lar, Sabancı'lar Holdingciler» işbirliğinden vazgeçmelidir. Faşizmi engellemek, kararsızlıktan değil, emekçi halktan yana kesin tavır almaktan geçer. İşçi sınıfı ve emekçi halkımız yürüyüşlerde, mitinglerde, her türlü kitle hareketlerinde «MHP, ÜGD kapatılsın, faşist yuvalar dağıtılsın» belgisini yükseltiyor. Faşist cinayet şebekelerinin yüzleri birbiri ardına ortaya serilirken, demokratım diyen herkese büyük görevler düşüyor. Faşist tırmanışa karşı yükseltilen her sese katılmak ve yığınsal kitle eylemleri örgütlemek, birlik dayanışmayı yükseltmek, faşizme karşı kararlı tavır almak gündüdür bugün. Korkmak, sinmek, yan çizmek ihanete götürür. Birliğimizi yükseltip, faşizmin ve faşist yuvaların üzerine üzerine gideceğiz. Tüm demokratlar işçi sınıfı saflarında yükselen sese kulak versin. MHP, ÜGD kapatılmalı, faşist yuvalar dağıtılmalıdır. Faşist katiller tutuklanmalı ve hesap sorulmalıdır.

TÜRKİYE MADEN-İŞ SENDİKASI
15. BÖLGE TEMSİLCİLİĞİNDEN
AHMET DEMİR

İşin içinde iş var

«Akyazı fındık kooperatifinde büyük çapta hırsızlıklar oluyor» dedik. Ve hem de müdahale etmesi gerekenlerin bürо ve makamlarında bunu defalarca söyledik. Fakat yine de aldırış eden olmadı. Tuttuk bu büyük soygunu bir mahalli gazete aracılığı ile, iki kez de tüm yetkililere duyurduk: tüm yetkililer de çok sağolsunlar, onlardan da ses seda çıkmadı.

Yetkililerden çıkmayınca etkililerden çıktı acayip sesler Mesela bazıları bizzat gelerek ve bazıları da haber göndererek, «İşin içinde iş var, sen bu meseleyi fazla karıştırmazsan çok iyi olur» dediler... Yani, sen bu soygun işini pek fazla kurcalama ki bizim bu soygun çarkı arıza yapmadan çalışsın, nasırlı ellerin hakkı olan yüzbinler yine bizim ceplerimize girsin, demek istediler.

Ve, işin içinde iş varmış.

İşin içinde iş olduğunu bilmeyen zaten yok ki.

Kapıcısından tutun da, Sn. müdür beye dek tüm kooperatif yöneticileri bu sömürü tezgahının başındalar.. İlçe ve köylere de işbirlikçilerini yaymışlar... Fakirin - fukaranın emeğinden çal, ver tüccara.. Fireden çal, dağıt adamlarına... Ve katardan. Evet, yüzbinler kandıran o hırsızlık aleti kantardan çal çalabildiğin kadar ve sezon sonuna dek biriken o yüzlerce ton depo fazlası fındığı paylaş 3-5 hırsızla beraber ve ondan sonra elini kalbinin üstüne koyarak, «Allaha şükür geçinip gidiyoruz» deyip ahlaksızlığına Allahı da ortak et.

İşin içinde iş varmış. Tabii var.

Ürünleri çalınanlar, emekleri gözgöre göre gasp edilenler, örgütsüz ve bu nedenle de sahipsiz biçare köylülerdir. Ne hak istemesini becerebilirler ve ne de birlik olup dertlerini haykırabilirler. Ve oy zamanı da gayet kolaydır bunları kandırmak: «Yolunuzu yapacağız», «Suyunuzu getireceğiz», «Camiinizi onarıp, size Kur'an kursları açacağız» dedin mi oylar cantada keklik.

Ürünleri çalananlar, köylünün sırtından geçinenler ise, kolları devlet dairelerine kadar uzanmış, seçimlerde oy ve söz sahibi kişilerdir. Bunları kızdırıp ahbap çavuş ilişkilerini koparmak ve hele hele oy musluklarını kapatmaktansa, üreticinin sömürülmesine göz yummak işi savsaklamak, seçim ve geçim hesaplarına daha uygun düşüyor tabii... Ve, işin içindeki iş, işte budur efendim...

Nizam GÜNEŞ

bir ekmek bir Politika

FORUM

● Seçimler antidemokratik koşullarda yapılıyor. Özellikle sıkıyönetim koşullarında, işçi sınıfı hareketinin, Türkiye Komünist Partisi'nin yasak olduğu bir ortamda bu antidemokratiklik çıplak gözle görülmektedir. Bu koşullarda üzerimize düşen görevler daha da büyüyor.

● İlerici gençlik burjuva reformcu hayallerin yanısıra diğer tüm «sol» hayallere de karşıdır. İlerici gençlik bu seçimlerde işçi sınıfı ve onun yolundaki güçlerin adayı Bakiye Beria Önger'i desteklerken, seçimlerde gençliğin eylem birliğini sağlamaya, en azından ileri adımların atılmasına çalışacaktır.

SEÇİMLER VE İLERİCİ GENÇLİK

Ali Fuat VARDAL
İGD İstanbul Bölge Sekreteri

14 Ekim'de seçim yapılacak. Gerici-faşist partiler, burjuva reformist CHP, bazı sol parti ve adaylar katılıyor. Herkes birşeyler söylüyor, birşeyler bekliyor.

İlerici gençlik seçimlerle her zaman ilgilenmiştir. Yine ilgilidir. Çünkü o, «Burjuvazi ve işçi sınıfı arasındaki savaşıma ilgisiz kalamaz. Hele tarafsız olamaz.» Burjuvazi ve işçi sınıfı arasındaki savaşım diyoruz. Çünkü her zaman olduğu gibi bugün de işçi sınıfı seçimlerin içindedir. Sınıf savaşımındaki seçimler denilen şeyi burjuvazinin yalan ve sahtekarlıklarına bırakmamıştır. İdeolojik ve politik tavrını işçi sınıfından yana seçmiş ilerici gençliğin de seçimler için söyleyecekleri vardır. Gerici-faşist partiler seçimleri antikomünizm, anti-sovyetizm ve barış düşmanlığının alanı, ırkçılığın, şovenizmin, sosyalizm düşmanlığının en yüksek tepesi yapmaya çalışmışlardır. Yine öyle yapacaklar. Ayrıca seçimlerde CHP'nin daha sağa kaymasına çalışacaklar, çıkaracakları daha fazla sandalye ile hükümeti düşürmek için avantaj sağlayacaklar. Hesaplar bunun üzerine kurulu. Bu açıdan ilericilere, sosyalistlere ve komünistlere saldırdıkları kadar CHP'ye saldırmaları kimseyi aldatmasın.

CHP sağ kanat yöneticileri seçimlere yüzkaraları ile giriyor. Bu yüzkarası: 1977'de söylediklerinin hiçbirini yapmamış olmalarıdır. Ve bunun en büyüğü de, o çok övdükleri «özgürlükçü demokratik» rejimin gereği olmaması gereken, 141-142. maddelerin kalkması ve TKP yasallaşması konusunda hiç bir girişim yapmamalarıdır. 1974' de Kıbrıs çıkarması sırasında, Ecevit «Yunanistan'a da demokrasiyi biz getireceğiz» diyordu. Yunanistan'a demokrasi, daha doğrusu Amerikan demokrasisi «Ya tanklar, ya Karamanlis» diye geldi. Yunanistan Komünist Partisi yasallaştı. Seçimlere girdi. Şimdi 10 saylavı var. Ne yazık ki «Yunanistan'a demokrasi?» getirenler ülkede sıkıyönetimi ilan ettiler. Türkiye Komünist Partisi hâlâ yasak. Bunun yanısıra paranın değerinin bü yük oranda düşürülmesi, IMF ve NATO'ya daha sıkı bağlanma, sendikalarda bölücülük kampanyasının aktif yönlendiricisi olmak, işte yüz karaları... Tüm bunlar ise o «umutları» yıkıyor, yıkacak. Ama yine şaşırılmasın, Ecevit kürsüden «sol» laflar söyleyecek. Çünkü halktaki umutlar faşizme karşı, sosyalizmden yanadır. Sağ sosyal demokrasinin bu yalanları seçimlerde teşhir edilecek önemli bir konudur.

İLERİCİ GENÇLİK KİMİ DESTEKLEYECEK?

Seçimlere sol güçlerin, özellikle işçi sınıfı biliminin temel ilkelerinde birlikte düşünen sosyalist parti ve görüşlerin eylem birliği halinde girmesi mutlaka çok yararlı olurdu. Ancak bu konuda sosyalist partiler TİP ve TSİP'in olumlu gelişmeler içinde olduğu söylenemez. İşçi sınıfının öncü politik hareketine karşı olumsuz tavırları, zaman zaman sendikal hareketteki bölücü çalışmalardan kendilerince yararlanma girişimleri ve genel olarak eylembirliğine ters tutumları ve yanaşmamaları seçimlerde birliği sağlayamadı. Gençlik olarak bu konuya değinebilme durumunun nedenleri vardır. Çünkü seçimler aynı zamanda ideolojik savaşımın geçeceği bir alandır.

Seçimler, daha doğrusu parlamento içi savaşım işçi sınıfının devrimci savaşımının bir parçasıdır. «Savaşımın belirleyici yönü parlamento dışı savaşımdır ve bu iki savaşım diyalektik bir bütün olup parlamento içi savaşım parlamento dışı savaşıma bağlıdır.» Oysa parlamento dışı savaşıma baktığımızda, değil sosyalist partilerin öncülük iddiası, yapılan yığın eylemlerinde ya yer almamış, ya da sudan bahanelerle gelmemiştir. «MHP KAPANSIN» kampanyası bunun son kanıtıdır. Bu partiler den biri ise «SOSYALİZMİN BAYRAĞINI MECLİSE DİKMEK»ten bahsetmektedir.

Oysa «FAŞİZME VE GERİCİLİĞE KARŞI, TEKELLERE UZLAŞMA, EMPERYALİST DAYATMALAR VE REFORMCU HAYALLERE KARŞI, ÜLKEMİZDE YOĞUNLAŞAN EKONOMİK, POLİTİK BUNALIMDAN, İŞÇİ SINIFIMIZIN GÖSTERDİĞİ ÇIKIŞ YOLUNU DUYURMAK İÇİN ADAYLIĞIMI KOYMUŞ BULUNUYORUM» diyor BAKİYE BERİA ONGER. Ve ilave ediyor: «Seçim kampanyasında başını işçi sınıfımızın çektiği İleri Demokratik bir düzen savaşımında tüm Ulusal Demokratik güçlerin EYLEM VE CEPHE BİRLİĞİNİ yükseltelim.» Sorunu böylesi bilimsel ve yalın koyan bir parti veya aday var mı?

İlerici gençlik için seçimler konusundaki anlayışın kendisi bi le ölçütür. Burjuva reformcu hayallerin yanısıra diğer tüm «sol» hayallere de karşıdır ilerici gençlik. Seçimler sağ oportünizme karşı da ideolojik savaşım alanıdır.

Tabii bu ideolojik savaşım içinde, seçimlerde eylembirliğinin sağlanması, bu savaşıma ters değildir ve olanaklıdır. Yığınsal toplantıların daha da yığınsallaştırılması, tabanda eylembirliği sürecinin geliştirilmesi açısından birlikte hareket edilebilir. Bu konuda olumlu gelişmeler olduğunda ilerici gençlik buna içten ve en yığınsal şekilde katılacaktır.

Bir de seçimleri boykot etmekten yana olanlar var. «Umut düzen partilerinde değil, halkın silahlı iktidarındadır» diye soyut şeyler söylemektedirler. Kim sağlayacak, nasıl sağlayacak bunu. Bu konuda açık birşey yok. Bunlara en iyi cevap Lenin'in bir daha, bir daha okumalarıdır.

Ayrıca seçimlere katılan bir SDP var ki, fazla söz etmeye gerek yok. Leninizm düşmanı. Maoculuktan da öteye, gerici ve faşist partilerin söylediğini söylüyor.

İlerici gençlik bu seçimlerde işçi sınıfı ve onun yolundaki güçlerin adayı BAKİYE BERİA ONGER'i desteklerken bunları gözönünde tutacak, seçimlerde gençliğin eylem birliğini sağlamaya, en azından ileri adımları gerçekleştirmeye çalışacak.

SEÇİMLER ANTİDEMOKRATİK KOŞULLARDA YAPILIYOR..

En ileri kapitalist ülkelerde bile seçimlerde antidemokratiklik vardır. Herşeyden önce burjuvazi seçim yasalarına işlemiştir bunu. Özellikle ülkemizdeki gibi sıkıyönetim koşullarında, işçi sınıfı hareketinin TKP'nin yasak olduğu bir ortamda bu antidemokratiklik ölçüsü çıplak gözlerle görülmektedir. Sıkıyönetim ayrıca çeşitli kısıtlamalar getiriyor. Bu koşullarda üzerimize düşen görevler daha da büyüyor.

Bir de 18 yaş sorunu var. 18 yaş devlet memuru olmaya «hak kazanılan», 19 yaş da askere alınma yaşıdır. Aynı zamanda bu yaşlar «idam edilmeye hak kazanılan» yaştır. Ne yazık ki 21 yaşından küçükler oy veremez. Çünkü bu oylar ilericilikten, sosyalizmden ya na oylardır büyük çoğunlukla. 18 yaş burjuvazi için korkulacak yaştır.

GENÇLİĞİN SEÇİMLERDEKİ ÖZGÜL İSTEMLERİ

Ayrıca 500.000'lik orduda erler oy kullanamıyorlar. Oysa «vatanı kurtarmak» gibi «yüce» bir şey için, daha doğrusu burjuvazi için ölmek hakları da kendilerine verilmiş olmasına rağmen oy hakları yoktur.

Daha pek çok antidemokratik maddeler ve engeller var, ama bu kadar örnek yetiyor açıklamaya...

Çalışan ve okuyan gençliğin öyle sorunları vardır ki, ve bu sorunlar ekonomik, politik sorunlarla öylesine içli-dışlıdır ki, köklü çözümleri bu düzende olanaksızdır. runların ele alınması ve bu uğurda savaşım bazı sorunlara kısmi çözümler getirebileceği gibi, köklü çözüm için genç yığınları örgütle yebilir ve savaşıma sokabilir.

Nice ana, baba düzenden şikâyetçidir. Ücret artışından yanadır. Sendikalaşmadan yanadır. Bu uğurda savaşıma katılmaktadır. Böyle olmasına karşın büyük bir çoğunlukla çocuklarının ekonomik ve politik olaylara katılmasını istemezler. Kendi elleriyle çocuklarını, patronlara çırak olarak teslim ederler. Sigorta vs. de istemezler. Okullarda okuyup adam olmasını isterler de, adam olmak için ülke sorunlarına eğilmelerini istemezler. Çünkü onyılların getirdiği alışkanlıklar ve temeldeki geçim sıkıntısı, zorluklar onlardan çocuklarının da kendilerine katkı yapmasını zorunlu kılmaktadır. Burjuvazi ise her türlü aracıyla, «Çalışan, para biriktiren zengin olabilir» hayalini propoganda eder. Son yıllarda ana ve babalarla birlikte çocuklarının da savaşıma katılmada çok hızlı gelişmelerin olduğu açıkça gözükmektedir. Özellikle genç işçiler, sendikal savaşımda önde yürümektedir. Lise ve yüksek okullarda gençler hızla örgütlenmekte, politik savaşıma girmektedirler.

Gençliğin «Eşit işe eşit ücret», «16 yaşından küçüklerin sigorta hakkı», «Demokratik Çırak Yasası», «Demokratik Özerk Üniversite», «Copsuz süngüsüz Ulusal Demokratik Eğitim», «Ana dilde eğitim», soruları güncel ve yakıcıdır. Seçimlere giren ilerici adaylardan bu konuları dile getirmesini beklemektedir.

Bu konular, gençliği seçim çalışmalarında örgütleyebilmek ve savaşıma çekebilmek için ilerici gençliğin ayrıca ele alması gereken konulardır.

İlerici gençlik seçimlerde üzerine düşen görevi en iyi şekilde yapacaktır.

Emekçi Halkımıza!..

Tekelci sermayenin dayattığı hayat pahalılığı, altında ezilen, yoksullaşan İŞÇİLER, MEMURLAR, ZANAATKARLAR, tüm EMEKÇİLER!
Yarınından kuşkulu, can güvenliğinden yoksun GENÇLER!
«Evlat acısına son» diyen ANALAR, emperyalist dayatmalara HAYIR diyen İLERİCİLER, YURTSEVERLER!
Parlamentoda sizlerin sesini yükseltmek için 14 Ekim ara seçimlerinde BAĞIMSIZ SENATÖR ADAYI oldum.

Ülkemizde yaşanan ekonomik, toplumsal, politik bunalımdan İşçi Sınıfının Örgütlü Gücünün gösterdiği çıkış yolunu duyurmak için aday oldum. Çıkış yolu, ULUSAL DEMOKRATİK GÜÇLERİN CEPHE ve EYLEM BİRLİĞİ'yle gerçekleşecek olan, sosyalizme açılan İLERİ DEMOKRATİK DÜZEN'dir.

Sizleri faşizme, gericiliğe, tekellerle uzlaşmaya, sahte umutlara karşı işçi sınıfının yükselttiği BAĞIMSIZLIK, BARIŞ, TOPLUMSAL İLERLEME ve SOSYALİZM bayrağı altında dayanışmaya çağırıyorum.

BAKİYE BERİA ONGER
İstanbul Bağımsız Senatör Adayı

BAĞIŞ KAMPANYASI HESAP NO: 107161/2
Yapı ve Kredi Bankası Beyoğlu Şubesi
İstanbul / Türkiye

yorum

OYA BAYDAR

Seçim havası

ECEVİT'le Demirel seçim gezilerine resmen başlayınca, ülkede seçim havası biraz daha yoğunlaştı. Herkes, her kuruluş, her çizgi, her parti, her sınıf «seçim ortamı»nda...

BURJUVA partilerinin tümü için seçim, herzamanki gibi kendi vaadlerini, kendi dilini, kendi aldatmacalarını birlikte getirdi. Demirel'in, desteksiz atışları alışılmış seçim konuşmaları bir yana, CHP lideri Başbakan Ecevit'in seçim konuşmaları üzerinde durmaya değer. İktidar partisi olmanın avantajlarından da yararlanmaya çalışan CHP, işi sıkıya aldı. «Taban fiyatlar» yerine «seçim fiyatları» diyebileceğimiz sadece seçimi gözeten ve oy toplamaya yönelik önlemlerini göğsünü gere gere ilan etti. Bir yandan «seçim fiyatları»la bazı bölgelerde oy dengesini kendi lehine döndürmeye çalışan CHP'nin Genel Başkanı'nın, ilk seçim konuşmalarındaki dili de ilginç. Gazeteler Ecevit'in Hatay'da en fazla kullandığı iki sözcüğün «Allah» ve «Çok şükür» olduğunu yazıyorlar.

AP ve CHP'de seçim havası kızışırken, AP-CHP işbirliği konusunu ilk ortaya atan büyük gazetenin en büyük manşeti «Seçimde iki parti var.» Tercüme edecek olursak, tekelcilerin son günlerdeki ağırlıklı hükümet formülleri olan AP-CHP koalisyonunu kotarmanın bir yeni biçimi... «Oyları öyle dağıtıp atmeyin. Bu iki partiye verin. Seçimlerden sonra da işbirliği yapıverisinler» demeye getiriliyor. Gerçekten de, günlük basında, hem de «demokrat» olarak nitelenenlerde bile, seçim ortamının AP ve CHP'ye kilitlenmesine özel önem veriliyor, özen gösteriliyor.

OYSA, 1979 güzünde, Türkiye'nin içinde çırpındığı derin ekonomik ve toplumsal bunalım dönemin de, Türkiye'nin gerçeği, burjuva partilerinin, tekellerin seçim gerçeği, onların yarattıkları seçim havası değil. 1979 güzünde Türkiye'nin, emekçi halkların gerçeği, bu düzenin iflasını görmeleri.. Kimisi bilinçli, kimisi el yordamıyla, işçi, emekçi, köylü, küçük esnaf, küçük üretici, aydın kesimler, çürümüşlüğü ve iflası görüyorlar. Ama hâlâ eksik olan, bu çürümüşlüğü, bu iflası aşmanın yolunu, yani ÇÖZÜM'ü aynı açıklıkla görememeleri. İşte 1979 seçimlerinin bir özelliği de burada düğümleniyor: Çürümüş düzenin, iflas etmiş tüm siyasal alternatifleri karşısına, işçi sınıfının ve emekçi sınıfların iktidarının tek geçerli ve gerçek alternatif olarak konulabilmesi, bunun en geniş yığınlara anlatılabilmesi...

1979 ara seçimlerinde, ilericilere demokratlara, sosyalistlere, komünistlere düşen ortak görev, başarılarsa, bu seçimlerden onların asıl kazançları burada aranmalı. Tüm olanaklar zorlanarak, sol ve sosyalist adayların dağınıklığına rağmen, bu dağınıklığı hiç değilse bir ölçüde aşabilecek seçim işbirliklerine, ortak eylemlere girişilebilmesi, yığınların önünde ortak bir dil kullanılabilmesi, yığınlara sunulacak çözümün yaygınlaşmasını, billurlaşmasını, ağırlık kazanmasını sağlayacak.

BU konuda, seçimlere giren sosyalist partilere, ilerici, demokrat bağımsız adaylara, hatta aynı nitelikleri taşıyan tek tek CHP'li adaylara büyük görev düşüyor. Yaratılmış olan seçim havası, yığınlara gerçek çözümü gösterebilmede, yığınları bilinçlendirmede bir ileri adım atma ortamına dönüştürülebilmelidir. Bunun tüm koşulları vardır. Bu ortam ve koşullardan yararlanmamak tekellerin ve burjuva partilerinin tuzağında ve «seçim ağı»nda çırpınmak olacaktır.

BULMACA

SOLDAN SAĞA: 1) Geçtiğimiz günlerde tedavi için gittiği Moskova'da ölen Augustino ön adlı Angola Devlet Başkanı - İlişkin. 2) Değişik durumlar karşısında birbirleriyle çelişen tutumlar ta kınan, samimiyetsiz. 3) Kutlama bildiren bir ünlem (iki sözcük) 4) Emir verme - İleri, aşkın - Hitler Almanyasındaki faşist milisler. 5) Tersi, bir spor - Tersi, bir malın kendiliğinden getirdiği, dolayısıyla çalışmadan elde edilen kazanç. 6) Tersi, Karadeniz bölgesindeki kentlerden bir tanesinde doğmuş olan. 7) Her halde, olağan olarak - İskambil kağıtlarında bir işaret, renk. 8) Tersi, yurdumuzda üretilen mallara vurulan damga - Bir soru. 9) Şaşırtıcı, korkutucu bir durum karşısındaki ani davranış. 10) Devrim yolunda önemli adımlar atmış bir Güney Asya ülkesi.

YUKARDAN AŞAĞI: 1) Metafizik ve törebilimsel güç ve kuralları yok sayan ve hiç bir yetkiye boyun eğmemek ilkesini güden öğreti; yokçuluk. 2) Tersi, erkek keçi - Bir erkek adı. 3) Kuran okumak (Arapça) - Tersi, gramın simgesi. 4) İnce tel işlemesi - Tersi, incinme, kırılma - Bir harfin okunuşu. 5) Tersi, yaşamını yitirmiş - Tersi, bir çocuk uyutma türküsü. 6) Havada bolca bulunan bir gaz - Tersi, birlikte. 7) Hastalık - Tersi, samaryumun simgesi. 8) Tersi, bir besin - Tersi, Demokratik Almanya haber ajansı - Gelecek yıllarda kilogramının 500 liraya çıkması beklenen gıda maddesi. 9) ABD'nin uluslararası simgesi - Baharlı bir bitki. 10) Film metni.

DÜNKÜ BULMACANIN ÇÖZÜMÜ:

SOLDAN SAĞA: 1) Anayasa - St. 2) Helikopter. 3) Itır - Ark. 4) Nil - Elti. 5) Gr - İki. 6) Esami - Mum. 7) Fenerbahçe. 8) Ar - Kd - Zamk. 9) çA - Aşina. 10) nekeS - Leke.

YUKARDAN AŞAĞI: 1) Ahde Vefa. 2) Ne - Serçe. 3) Alıngan - Ak. 4) Yitirmek. 5) Akıl - İrdaŞ. 6) Sor. 7) AP - Ek - Azil. 8) Talimhane. 9) Sert - Uçmak. 10) İrkilmek.

AET'le görüşme yarın

(Baştarafı 1. Sayfada)
rüşmeler 21 Eylül Cuma gününe kadar sürecek.

Türkiye-AET görüşmelerinde, Türkiye'nin AET'ye karşı yükümlülüklerinin dondurulması yolundaki önerisi ve AET'nin bu öneriyi kendi yükümlülüklerinin de dondurulması karşılığında kabul etmesi çerçevesinde ge lişmeler ele alınacak. Görüşmelerle ilgili olarak, Başbakan Yardımcısı Hikmet Çetin'in başkanlığında yapılan hazırlık toplantılarında, Türk işçilerinin serbest dolaşımı, tarım ürünleri ve mali yardım konularına ağırlık verilmesi, Türkiye'nin yükümlülüklerinin dondurulması yolundaki önerisini yumuşatacak biçiminde değerlendiriliyor.

Mimar ve

(Baştarafı 1. Sayfada)
çalışanlara grevli toplusözleşmeli sendikal haklar tanınması, çalışanlar arasında farklı uygulamaların kaldırılması, gerekli ücretin sağlanması yolundaki istemlerinin gerçekleştirilmediği bunun tersi bir uygulama yapıldığını hatırlatan Öztürk özetle şunları söyledi:

«Yaşamak, bilim ve tekniği emekçi halkının hizmetine sunmak isteyen Türkiye Mühendis ve Mimarları haklı mücadelelerinde yalnız olmadıklarını işçi, memur öğretmen, sağlık personeli gibi tüm emeği ile geçinenlerin ve örgütlerinin bizlere onur veren destekleri aldıklarını bilmekte ve mücadelelerinin başarıya ulaşacağına inanmaktadırlar.

Bu görüşlerden ve değerlendirmelerden hareket eden TMMOB Yönetim Kurulu bugün için yalnızca bir uyarı olarak:

Tüm Mühendis ve Mimarları, 19 Eylül 1979 Çarşamba günü bir günlük iş bırakmaya çağırmayı kararlaştırmıştır.»

DİSK 3'NCÜ BÖLGE DESTEKLİYOR

DİSK 3'ncü Bölge Temsilciliği TMMOB'nın kamu işyerlerinde çalışan mühendislerin ve teknik elemanların yarın İzmir'de yapacağı grev li toplusözleşmeli sendika hakkı için bir günlük işi bırakma eylemini destekleme kararı aldı.

DİSK 3'ncü Bölge Temsilcisi Salim Akbulut'un başkanlığında dün yapılan toplantıya DİSK'e bağlı sendika temsilcileri katıldı.

Toplantıda DİSK'e bağlı kamu işyeri temsilcilerinin ayrıca bu amaçla yapılacak mitingi desteklemeleri, mitinge temsilciler düzeyinde katılmaları da kararlaştırılmıştır.

Bilindiği gibi TMMOB grev li toplusözleşmeli sendika hakkı için yarın İzmir'de tüm üyelerinin katılacağı bir günlük işi bırakma eylemi ve mitingi düzenledi.

10. Dünya

(Baştarafı 1. Sayfada)
şöyle dedi: «Bu önemli kongrenin Türkiye'de yapılması sizlere yalnız madenciliğin teknik sorunlarını tartışma olanağını vermekle kalmayacak, bu alanda Türkiye'nin geçirdiği deneyimler hakkında bilgi sahibi edecektir. Türkiye'nin kalkınan çoğu ülkeye benzer sorunları paylaştığı gözönüne alındığında sanıyorum ki Türkiye'nin deneyimlerinden alınacak derslerin değeri de sizlerce takdir edilecektir. Çünkü Türkiye dünyanın bilinen maden rezervlerinin üçte birine sahip olan bu ülkeler grubu içinde yer almaktadır.»

10 Dünya Madencilik Kongresi'nin ilk gününde Sovyetler Birliği, İngiltere, Yugoslavya, Avusturya, Romanya, Türkiye, Çekoslovakya, Macaristan, Polonya, Federal Almanya ve Demokratik Almanya Cumhuriyeti'nden gelen delegeler «düşük kalorili katı yakıt kaynakları» konusunda toplam 16 bildiri sundular.

Demokratik örgütlerin çalışmalarına konan kısıtlamaların kaldırılması istendi

İstanbul, (Politika) — İstanbul'da 21 meslek ve kitle örgütü ortak bir açıklama yaparak demokratik örgütlerin çalışmalarını seçim boyunca engelleyen uygulamaların kaldırılmasını istediler. Aralarında TÖB-DER Beykoz, Çatalca, Şile, Silivri ve Yalova Şubeleriyle Gemi Mühendisleri Odası, TÜTED ve Makina Mühendisleri Odası İstanbul Şubelerinin bulunduğu 21 demokratik kitle örgütünün ortak açıklamasında «14 Ekim ara seçimleri yaklaşırken 'seçimlerin güvenliği' sözleri kullanılarak derneklerin zaten kısıtlı olan toplantıları tamamen ortadan kaldırılmaktadır» denilerek bu uygulamanın demokratik örgütleri fiilen kapatmak anlamına geldiği kaydedildi.

YİTİK
Nüfus hüviyet cüzdanımı yitirdim. Geçersizdir.
Muzaffer Keskin
Po: 2239 - İzmir

YİTİK
A.E.E.'den aldığım kimlik ve İ.E.T.T. kartlarımı yitirdim, geçersizdir.
Tuncer TEMİZ
Po: 2291

8 yıllık

(Baştarafı 1. Sayfada)
öğrenci sayısının 6 milyon 100 bini bulduğu bildirildi. Bu arada bu yıl ilköğretimin sekiz yıla çıkarıldığı haberinin kesinlik kazanmadığı bildiriliyor.

8 YILLIK ÖĞRENİM KESİNLEŞMEDİ

İlköğretimin bu yıldan itibaren sekiz yıla çıkacağı yolunda çeşitli gazetelerde yer alan haberi doğrulanmadı. İlgililer, ilköğretimin sekiz yıla çıkarılacağına ilişkin bir yasanın hazırlandığını, ancak bu uygulamanın bu öğrenim yılında kesinleşmesini beklemediklerini bildirdiler.

MHP'nin

(Baştarafı 1. Sayfada)
koy Akıl Hastanesi'nde de bir dönem tedavi gördüğü ileri sürüldü.

Yürüyüş Dergisi'nde yer alan haberde Milliyetçi Hareket Partisi'nin seçim listelerine eğitimci sıfatı taşıyan kişilerin ön sıralarda bulunduğu belirtilerek bu olgunun MHP'nin özellikle MC dönemlerinde AP'li bakanın işaretiyle eğitim kadrolarında sürdürdüğü kadrolaşmanın şimdiki seçimlerde kullanıldığının bir göstergesi olduğu savunularak şu noktalara dikkati çektiği vurgulandı.

MHP yanlılarının işlendiği Erzurum Üniversitesi İslami İlimler Bölümü Başkanı Lütfi Ülkümen'in MHP nin önemli güçlerinin yığıldığı Konya'da senatör adayı olarak gösterilmesinin ya nında Erzurum Eğitim Enstitüsü eski Müdürü Rıfkı Yazıcı'nın da bu ilde 1. sıradan aday gösterilmesi dikkatleri çekti.

Sözleşmelerde

(Baştarafı 1. Sayfada)
İş Sendikası Genel Yönetim Kurulunun açıklamasında sendikalararası eylem birliğinin oluşturulmasında konfederal çalışmanın can alıcı önemde olduğu vurgulanarak DİSK'in sorunlardan arınması gerekliliği belirtildi.

Yapılan açıklamada, sendikalararası eylem birliğinin antitekel, antiemperyalist, antifaşist savaşıma güç katacağı ve tekellerin saldırısının püskürtüleceği kaydedildi. Tekellerin altın yıl larını yaşadığı belirtilen açıklamada, grev ertelemelerinin, kamu işyerlerinde lokavt kararlarının, antidemokratik baskıların yoğunlaştığı ve buna paralel olarak faşist terörün alabildiği ne yükseldiği kaydedildi.

6 madencinin

(Baştarafı 1. Sayfa'da)
bulunup bulunmadığını var sa kimlerin yetkili olduğunu araştırmaktayız. Rapordan sonra tahkikatı yeniden derinleştireceğiz.»

Öte yandan olayla ilgili olarak tutuklanan elektrik mühendisi de Akhisar Ağır Ceza Mahkemesine başvurarak tutukluluk halinin kaldırılmasını istedi.

Şehir Planlama Mimar ve Mühendislerine

Üst örgütümüz TMMOB, ücretlerin artırılması, grevli toplusözleşmeli sendikal hakların tanınması, çalışanlar üstündeki baskıların son bulması için, yetkililerin uyarılması amacı ile, tüm mühendis ve mimarlara 19 Eylül 1979 Çarşamba günü 1 günlük iş bırakma çağrısı yapmıştır. Oda olarak bu çağrıyı destekliyor, üyelerimizi bu doğrultuda üzerlerine düşen görevleri yerine getirmeye çağırıyoruz.

TMMOB Şehir Planlama M.M.O.
Yönetim Kurulu
Po: 2285

KİMYA MÜHENDİSLERİNE

Üst örgütümüz TMMOB, ücretlerin artırılması, grevli toplusözleşmeli sendikal hakların tanınması, çalışanlar üstündeki baskıların son bulması için, yetkililerin uyarılması amacı ile, tüm mühendis ve mimarlara 19 Eylül 1979 Çarşamba günü 1 günlük iş bırakma çağrısı yapmıştır. Oda olarak bu çağrıyı destekliyor, üyelerimizi bu doğrultuda üzerlerine düşen görevleri yerine getirmeye çağırıyoruz.

TMMOB Kimya Mühendisleri Odası
Yönetim Kurulu
Po: 2286

Jeoloji Mühendislerine

Üst örgütümüz TMMOB, ücretlerin artırılması, grevli toplusözleşmeli sendikal hakların tanınması, çalışanlar üstündeki baskıların son bulması için, yetkililerin uyarılması amacı ile, tüm mühendis ve mimarlara 19 Eylül 1979 Çarşamba günü 1 günlük iş bırakma çağrısı yapmıştır. Oda olarak bu çağrıyı destekliyor, üyelerimizi bu doğrultuda üzerlerine düşen görevleri yerine getirmeye çağırıyoruz.

TMMOB Jeoloji Mühendisleri Odası
Yönetim Kurulu
Po: 2287

Maden Mühendislerine

Üst örgütümüz TMMOB, ücretlerin artırılması, grevli toplusözleşmeli sendikal hakların tanınması, çalışanlar üstündeki baskıların son bulması için, yetkililerin uyarılması amacı ile, tüm mühendis ve mimarlara 19 Eylül 1979 Çarşamba günü 1 günlük iş bırakma çağrısı yapmıştır. Oda olarak bu çağrıyı destekliyor, üyelerimizi bu doğrultuda üzerlerine düşen görevleri yerine getirmeye çağırıyoruz.

TMMOB Maden Mühendisleri Odası
Yönetim Kurulu
Po: 2288

İç Mimarlara

Üst örgütümüz TMMOB, ücretlerin artırılması, grevli toplusözleşmeli sendikal hakların tanınması, çalışanlar üstündeki baskıların son bulması için, yetkililerin uyarılması amacı ile, tüm mühendis ve mimarlara 19 Eylül 1979 Çarşamba günü 1 günlük iş bırakma çağrısı yapmıştır. Oda olarak bu çağrıyı destekliyor, üyelerimizi bu doğrultuda üzerlerine düşen görevleri yerine getirmeye çağırıyoruz.

TMMOB İçmimarlar Odası
Yönetim Kurulu
Po: 2291

Hani aceleniz vardı?

(Baştarafı 1. Sayfada)
ce istifa ettiği partisine geri dönmüş. Yani, vefa ve namus örneği vermiş. Onun için ağızlar kulakları bile aşıyor. Kahkahalar odayı, odanın döşemesini ve tavanını, dört bir duvarını taşıyor. Bakanlarımız tas tamam bizi, bizim sorunlarımızı yaşıyor. Anaların yavrularının bacılarımızın dertlerini paylaşıyor.

Bir başka resimde Prof. Fikret Ünsal var. Daha izinden döndüğü gecenin sabahında yere serilmiş. Üstelik, öldürülecegi haber verilmiş ken öldürülmüş. Hem de yakalanması için özel bir tim kurulan 17 yaşındaki bir çocuk tarafından. Şimdi, durup düşünelim. Bu resimler bir ibret tablosunu çizmiyor mu? Bakanlarımız acaba neye gülüyorlar, nasıl gülüyorlar? Hani Altan Öymen meclis kürsüsünde bangır bangır bağırıyordu, acelemiz var diyordu. Bir gece evlerimizin kapısı çalınmasın diye acelemiz vardı. Kimse kurşunlanmasın diye carcabuk hükümet olmaya çalışıyordunuz. Herkes sizi bir tek bu vaadiniz için destekledi. Çünkü, gerçekten acelemiz vardı. Faşist tırmanış durdurulsun istiyorduk. Peki, ne oldu, ne yaptınız, hangi sonuçları elde ettiniz da gülebiliyorsunuz? Çevrenizi saran kan gölünü görmüyor musunuz?

Bu kan gölü durmak bilmiyor. Çünkü, belli bazı çevreler politik hedeflerini şiddete, kıyıma ve cinayete dayamış durumda. Faşist terör her gün biraz daha tırmanıyor. Suçlular ele geçiyor, örgütsel ilişkileri öylece kalıyor. Bu yüzden katillerin cüreti gün be gün artıyor.

Cengiz Ayhan daha yakalandığı gün bağırıyor. İki ay sonra çıkacağım herkesle hesaplaşacağım diyor. Siz sadece soyut bazı siyasileri suçlamakla yetiniyorsunuz. Hiçbir ilişkinin üstüne gitmiyorsunuz, gidemiyorsunuz. Eğer Cengiz Ayhan söylemese, onu saklayan polis yetkilisini bilmiyor, bilemiyoruz. Bir rastlantı sonucu öğrendiklerinizi de, çözmüyor, çözemiyorsunuz. Olmaz böyle şey beyler. Lütfen biraz silkininiz. Bizim acelemiz var sizinse vaadiniz. Hiç değilse bu vaadinizi yerine getirin. Ondan sonra ister Rizespor için ciftetelli oynayın isterseniz Ahmet Zeydan için gülün hora tepin. Ama bugün insaf edin.

Demokrasi tehlikede. Hukuk devleti tehlikede. Kimsenin can güvenliği yok. Her taraf kan çiçekleriyle dolmuş. Anaları ağıtlı çocukların gözü yaşlı. Cümle halk öfke içinde. Siz bu gidişe çare bulacaktınız. Hadi çareyi bulun. Seyirci olmayı bırakın, hükümet olun.

Mısır Elçiliğini basan 3 gerilla için idam

(Baştarafı 1. Sayfada)
lideri olan Mervan Sebanu (Sadık) ifadesinde« Ben eylemimi, FKÖ arabulucu heyeti ile gelerek, elçilikte benimle konuşan Ebu Selam'ın emri ile durdurdum» dedi.

Askeri Savcı Hava Hakim Binbaşı Atilla Tülay, iddianamesinde Mervan Sebanu'nun eylemde lider ve azmettiren kişi olduğu, Hüseyin Abdullah ve Muhammet Dip Ebuzerdad'ın ise ölüme neden olan silah kullandıkları gerekçesiyle idamlarını istedi. Eyleme katılan Mustafa Beşeysi, eyleme katıldığı için, gerillalara silah sağladığı yataklık ettiği için de MHP'li Hacı Faruk Erden'in ömür boyu hapisle cezalandırılmaları istendi.

Mısır Büyükelçiliğini basan militanların dava dosyasında olay sırasında öldürülen elçilik koruma polisi Sadık Kocabaş ile bekçi Ali Babacan'ın, Hüseyin Abdullah ile Muhammed Dip Ebuzerad'ın silahlarından çıkan kurşunla öldürüldüklerini belirten balistik raporu da yeralıyor.

Baskın olayı ile ilgili yargılanan çiftlik sahibi MHP'li Ömer Faruk Erden ile gerilla lideri Mervan ifadelerin de olayın planlayıcısının arabulucu olarak FKÖ adına Ankara'ya gelen Ebu Selim olduğunu ileri sürdüler.

Yataklık etme ve gerillalara silah sağlama ve silah kaçakçılığı suçlarından ömür boyu hapsi istenen Gebze li çiftlik sahibi Ömer Faruk Erden'in dosyada yeralan ifadesi şöyle:

«Bir yıl önce Beyrut'ta tanıştığım Ebu Selim adlı kişi bana eroin verdi. Anna Mazakyan adlı kişi ile bu eroini Milano'ya götürdük, aldığım üç milyon lirayı Ebu Selim'in direktifi üzerine ileride yapılacak eylemlerde kullanacaktım. 1979 Nisan ayı içerisinde Ebu Selim uçakla dört Filistinli gerilla ise, Oldsmobil marka bir araba ile Türkiye'ye geldiler. Beni Ankara'ya çağırdılar. Mısır ve İsrail Büyükelçiliklerinde eylem yapacaklarını söylediler, sonradan koşulları uygun bulmadıkları için vazgeçtiler. Ebu Selim uçakla Türkiye'den ayrıldı, ben Mersedes marka kendi arabamla gerillalar ise Oldsmobil ile Gebze'ye gittik.

Klaşinkov silahları ve el bombalarını Oldsmobil'in altındaki gizli bölmeden çıkardık. Arabanın silecekle rini tamir ettirdikten sonra Türkiye'den ayrıldılar. Temmuz ayı içerisinde Mervan Gebze'ye gelerek, çiftlikte saklı üç Klaşinkov'u ve el bombalarını aldı. Gerillaların eylemini televizyondan ve yayın organlarından izledim. Olayın planlayıcısı olan Ebu Selim'i ise FKÖ heyeti ile Türkiye'ye geldiğinde yayın organlarından saptadım.

Gerillaların lideri Mervan Sibanu «ben eylemimizi FKÖ heyeti ile arabulucu olarak Türkiye'ye gelen ve elçilikte konuştuğum Ebu Selim'in direktifi ile durdurarak teslim oldum» dedi.

Senatör

(Baştarafı 1. Sayfa'da)
dik boyutlara ulaştığı bir ortamda açıldı. İşçi ve emekçi aileler çocuklarının okul masraflarını zorlukla karşılayabiliyorlar. Öte yandan sayıları milyona varan çocuk okula gidemiyor.

Daha da önemlisi emekçi aileler sürekli artan fiyatlar nedeniyle çocuklarına yeterince et, süt, meyva yediremiyorlar. Ana-babaların içi kan ağlıyor. Tüm ülkede giderek artan bir gizli açlık hüküm sürüyor. Sağlıksız, bir nesil yetişiyor. Yerli ve yabancı tekellerin kârları arttıkça, yoksulluk da artıyor. Bundan en çok çocuklar zarar görüyor. Ülkemizin geleceğini temsil eden çocuklarımıza bu düzen yokluktan başka bir şey vermiyor.»

Ülkemizde tüm ölümlerin yarısını 0-5 yaş arası çocuk ölümlerinin oluşturduğunu hatırlatan Onger, açıklamasını şöyle sürdürdü:

«Uluslararası çocuk yılında olmamıza karşın yetkililer çocuklar için kalıcı önlemler almak yerine, boş vaadlerle oyalanıyorlar. Devlet Anayasa'nın emrettiği hükümlerine karşın çocuklara eğilmiyor. Eğitim düzeninin geriliği, ırkçı - şoven fikirlerin çocuklarımıza aşılanmaya devam edilmesi, öğretmenlere uygulanan çağdışı baskı ve kıyımlar öteki sorunlardır.

1979 Uluslararası Çocuk Yılı başında Sağlık ve Sosyal Yardım Bakanı Sayın Mete TAN'ın ilkokul çocuklarına parasız süt dağıtılacağı ve emzikli analara süt ödeneği bağlanacağı yolundaki açıklamasını hatırlatmak isterim. Tüm ilkokul çocuklarına hergün parasız süt dağıtılmalıdır. Bu konuda Sağlık ve Sosyal Yardım Bakanı ile Milli Eğitim Bakanı'nı göreve çağırıyorum.»

Beria Onger, sözlerini öğrenci ve öğretmenlere başarı dileyerek tamamladı.

TİP, tüm çalışanlara sendikal hak verilmesini istedi

İstanbul Politika) — Türkiye İşçi Partisi Basın Bürosu Sekreteri Gündüz Mutluay tarafından yapılan açıklamada işçi - memur ayrımına son verilmesi ve tüm çalışanlara sendikal, politik özgürlükler tanınması istendi. 1977 yılında bütün çalışanlara sendikal haklar tanıyacağını vaadeden «CHP ve Ecevit'ten hesap sorulması» istenen açıklamada memurların partilere üye olabilme hakları için mücadele edileceği belirtildi.

Türk-İş

(Baştarafı 1. Sayfada)
İş KİT'lerde yönetime katılacak işçi üyelerin Türk - İş' in Yönetim Kurulu tarafından seçilmesi şartını da dayatıyor.

Türk - İş'ten yapılan açıklamada Türk - İş'in devlet kesiminde aşırı merkeziyetçiliğin ve siyasi müdahalelerin önlenmesi, işçilerin bütün işyerlerinde yönetime etkili olarak katılması kârdan ve gelir artışından pay almalarının sağlanmasını temel ilke olarak belirlediği kaydedilerek 4 Eylül'de Rize'de toplanan yönetim kurulunun konuyu incelediği ve bazı prensip kararları aldığı bildirildi. Türk - İş'in aldığı prensip kararlarında sendikaların etkinliğini sarsabilecek hiçbir hükme yer verilmemesi, toplusözleşmelerde kazanılmış hakların ihlal edilmemesi, beş yıllık bir dönem için işçi temsilcilerinin sorumluluktan uzak tutulması, genel müdürün yönetim kurulu üyeleri tarafından hür irade ile seçilmesi ve yasanın uygulanmasını düzenleyecek tüzüğün Türk - İş ile birlikte hazırlanması şartları getiriliyor.

Türk - İş hükümetin KİT' lerde yönetime katılma önerisi için ayrıca 440 Sayılı Kanuna 5 geçici madde eklenmesini istiyor.

Türk - İş'in hükümete sunduğu şartlar arasında ayrıca yönetim kurulu işçi üyelerinin şu şekilde belirlenmesi isteniyor.

«En çok üyeye sahip en üst düzeydeki işçi kuruluşunun üyesi işkolunda yetkili sendika veya federasyonunun yönetim kurulu tarafından, adaylar arasından seçilir.

Böyle bir sendika veya federasyon yoksa, Türkiye çapında faaliyette bulunmayı hedef tutmak şartıyla işkolu esasına göre, kurulmuş sendika veya federasyonun, o işkolundaki işçilerin salt çoğunluğunu temsil eden yetkili sendika veya federasyonun yönetim kurulu tarafından seçilir.

Yukardaki nitelikleri taşıyan sendika veya federasyon bulunmadığı takdirde, teşekküllerin işyerlerinden en çok işçi mensubu olan işçi teşekküllerini bünyesinde toplayan konfederasyonun yönetim kurulu tarafından seçilir.»

Yasak ilaç hâlâ satılıyor

(Baştarafı 1. Sayfada)
devam edildiği öğrenildi. İstanbul'da bazı eczanelerden aldığımız bilgilere göre bu gibi yasaklamaların kendilerine valilikler kanalıyla Sağlık Müdürlüğü tarafından bildirildiğini ancak bugüne kadar hiçbir bilgi verilmedi ği öğrenildi. Bu ilaçların sağlık bakımından kullanımında sakıncalar olabileceğini belirten eczacılar, devletin halkın sağlık sorunuyla ciddi bir şekilde ilgilenmediğini söylediler.

Bu konuda gazetemize bir açıklama yapan İstanbul Eczacılar Odası Yönetim Kurulu üyesi Zekeriya Kızıl şunları söyledi:

«Bu ilaçlar bakanlığın ancak saptayabildikleridir. Ciddi bir inceleme sonucu daha birçok ilacın kullanımının sakıncalı olduğu ortaya çıkar. Sağlık Bakanlığına bağlı Refik Saydam Hıfzıssıhha Enstitüsü ilaç kontrolü bakımından yetersizdir. Sağlık Bakanlığının daha önce İstanbul'da merkezi bir kontrol laboratuvarının kurulacağı ve bunun için binanın da hazır olduğu yolundaki açıklaması unutulmadı. Bu ünitenin bir an önce faaliyete geçirilmesi zorunludur. Aksi halde ilaç tekellerinin halkın sağlığıyla oynarcasına ürettikleri etkisiz ve sakıncalı ilaç kullanımının önüne geç me olanağı yoktur.»

YİTİK
Nüfus hüviyet cüzdanımı yitirdim. Geçersizdir.
Münevver Kartal
Po: 1290

ADRES DEĞİŞİKLİĞİ
Küçükköy Halkevi aşağıdaki adrese taşınmıştır. Duyurulur.
Küçükköy Belediyesi Otopark sahası Yeni Mah. Poligon Cad.
Küçükköy - İst.
Po: 2260

Gaziantep CHP il yöneticisi

(Baştarafı 1. Sayfada)
AP Genel Merkezinden yapılan yazılı açıklamaya göre, Beşer Tanrıverdi, dün sabah saat 07.30'da evinden işine giderken, Devlet Hastanesinin önünde kimliği meçhul kişi ya da kişilerin silahlı saldırısına uğradı.

Tanrıverdi'ye silahlı saldırı sonunda 10 kurşun isabet etti ve olay yerinde öldü. Saldırganlar ise, olaydan sonra kaçtılar.

SAMSUN'DA

Samsun'da silah talimi yapan üç MHP yanlısı suçüstü yakalandı. Yakalanan MHP yanlılarından Yaşar Erbay'ın da çeşitli yaralama ve kurşunlama olaylarına karıştığı emniyet yetkilileri tarafından açıklandı. Gece silah talimi yaparken yakalanan Yaşar Erbay, Ali Çağlayan ve Ahmet Küçük hızar adlı MHP yanlılarına yataklık eden 2 kişi de polisler tarafından yakalandı.

MERSİN'DE

Cengiz Ayhan'ı sakladığı belirtilen Emniyet Müdürlüğü İkinci Şube Şefi Ömer Cengiz hakkında idari soruşturma yanında adli soruşturmanın da açıldığı bildirildi.

ANKARA'DA

Demokrasi Dayanışma Ajansı'nın sahibi ve sorumlusu Hacettepe Üniversitesi öğrencisi Tankut Tülümen göz altına alındı.

Doktorlar saygı duruşu yaptı

(Baştarafı 1. Sayfada)
bir saatlik saygı duruşunda bulundular. Türk Tabipler Birliği Merkez Konseyi'nin kararı üzerine ülke çapında yapılan saygı duruşuna çok sayıda hekimin katıldığı bildiriliyor. Bu arada bir açıklama yapan Türk Tabipler Birliği Merkez Konseyi Başkanı Dr. Erdal Atabek, «Bu anlamlı hareketimizin ülke çapında etkin olması, tüm yurttaşlarımızın, insanın en temel ve doğal hakkı olan yaşama hakkına sahip çıkmak için yapılan girişimleri desteklemelerini bekliyoruz» dedi.

ATABEK'İN DEMECİ

Öte yandan hekimlerin eylemi ile ilgili olarak bir açıklama yapan Türk Tabipleri Birliği Merkez Konseyi Başkanı Dr. Erdal Atabek şunları söyledi:

«Bugüne kadar öldürülen hekim, tıp öğrencisi ve sağlık elemanları ülkemizde can güvenliğinin kalmayışının hangi boyutlara ulaştığını göstermektedir. Yaşamlarını insanları yaşatmaya adamış hekimlerin terör sonucu hedef seçilerek öldürülmeleri, sağlık hizmetlerinde ve tüm hekimlerde huzursuzluğu, tedirginliği son derece artırmıştır. 14.9.1979 tarihinde de Gaziantep'te bir meslekdaşımız daha vurularak öldürülmüştür.»

TSİP, Partilerüstü hükümet çabalarının arlığını belirtti

İstanbul, (Politika) - Türkiye Sosyalist İşçi Partisi Genel Sekreteri Yalçın Yusufoğlu, sermaye çevrelerinin 14 Ekim'den sonra bir partilerüstü hükümet oluşturma» çabası içinde olduklarını söyleyerek, «Yeni antidemokratik girişimlere ve baskı niyetlerine karşı tüm demokrasi güçlerinin birleşmelerini» istedi.

İSMAİL ÇELİK
(1955 - ...)

İşçi sınıfının savaş yolunda, Demokratik Lise Mücadelesinde maocu faşistler tarafından katledildi.
Anısı savaşımımızda yaşatılacak, hesabı sorulacaktır.

BAKIRKÖY İLERİCİ LİSELİLER
FATİH İLD ŞB
G. OSMANPAŞA İLD ŞB
Po: 2292

Bulgar Hava Yolları

Haftada 7 kere Sofya'ya, bir kere Kahire, Şam ve uygun bağlantılarla Avrupa ve Kuzey Afrika'nın büyük merkezlerine uçuyoruz.

BALKAN
BULGARIAN AIRLINES

Telefon: 45 24 56
Taksim, İnönü Geziyeri No: 8 - İSTANBUL

Futbol Federasyonu Başkanı Saltık:

Gaziantepspor'un gençler ligi maçlarına çıkmaması konusunda Saltık «Gençler Ligi'nin Türkiye futboluna kaynak olduğu geçtiğimiz sezon görüldü. Bunun canlı örneği Beşiktaş ve İzmirspor genç takımlarıdır. Bu nedenle genç takımlar liginin sabote edilmesine izin vermeyeceğim» dedi.

Türkiye futbolunun durumu iç açıcı değil

Atilla KARACA

«C» Monitör kursunun baş ayışı dolayısıyla Mersinli Ahmet Tesisleri'ne gelen Futbol Federasyonu Başkanı Cemal Saltık kampta bulunan Ulusal Amatör Takım futbolcularına bir konuşma yaptı. Saltık konuşmasında futbolculardan Akdeniz Oyunları'ndaki rakiplerimizin adının kendilerini korkutmamasını, Türkiye futbolunun büyük takımlar karşısında hiç umulmadık anda başarıya ulaştığını belirterek futbolculardan başarılı sonuçlar beklediğini, oyunlar sonunda başları dik olarak Türkiye sınırları içine girmelerini istedi.

BİZİ MECBUR ETMESİNLER

Cemal Saltık daha sonra gazetecilere genç takımlar hakkındaki görüşlerini bildirdik. Saltık G. Antepspor'un genç takımlar liginde maçlara çıkmaması konusunda şunları söyledi: «Gaziantepspor 11 adet teksir hazırlamış. Bu teksirlerde futbolculara velilerinin izin vermediği belirtiliyor, altına da velilerin imzaları atılmış. Ancak bu daha önceden hazırlanmış. Çünkü 11 futbolcunun velilerinin birden izin vermemeleri olanak dışı. Bu konuyla ilgili maddede Gençler Ligini sabote eden bir ekibin A takımın profesyonelliğinin iptal edilmesi söz konusu. Bizi buna mecbur edeceklerini sanmıyorum.

İZİN VERMEYECEĞİM

Gençler Liginin Türkiye futboluna kaynak olduğu geçtiğimiz sezon görüldü. Bunun canlı örneği Beşiktaş ve İzmirspor genç takımlarıdır. Bu nedenle Genç Takımlar Liginin sabote edilmesine izin vermeyeceğiz.»

Saltık İstanbul ve Anadolu futbolu hakkında ise «Bu kişi arasında bir ayırım yapmak çok zor. Son zamanlarda Anadolu futbolu büyük bir aşama yaparak İstanbul futboluna yetişti. Bunu da aldıkları sonuçlarla gösterdiler. Anadolu futbolunun bu aşamasına karşın İstanbul futbolu büyük bir duraklama içinde bulunuyor. «Türk ve futbolunun son durumu ise içaçıcı değil. Bu nedenle Akdeniz Oyunları'ndaki yerimizi belirleyemem ancak ilk beş arasına girmeye çalışacağız.» dedi.

Balkan Basketbol Şampiyonası'nda Bulgaristan'la 3.lük için oynuyoruz

Ankara, (Politika) — Balkan Şampiyonası için Yunanistan'ın Atina kentinde bulunan Türkiye Ulusal Basketbol Takımı 3.'lük için bugün Bulgaristan ile oynayacak.

İlk maçında Yunanistan'a 92-71 daha sonra Yugoslavya'ya 83-62 yenilen Türkiye, Romanya önünde büyük bir sürpriz yaparak Romanya'yı 75-72 yenmesi nedeniyle bugün Bulgaristan ile 3.'lük maçını oynayacaktır. Önceki gün Romanya ile yapılan maçta ayak bileği çatlayan Efe'nin hastanede tedavisi sürdürülüyor. Öte yandan Türkiye Akdeniz Oyunları'na katılmak için 19 Eylül Çarşamba günü Atina'dan Split'e hareket edecek.

Çalıştırıcılar Dosyası

Hasan UYSAL

- Türkiye'de tüm bölgeler dahil toplam çalıştırıcı sayısı 312. Kadrolu bu çalıştırıcılar içinde 41'i işçi kadrosunda geri kalanı memur kadrosunda çalıştırıcı gözüküyor.

- Memur kadrosunda bulunan 205 çalıştırıcının aylık geliri ortalama 5 bin lirayı, işçi kadrosunda bulunanların ise 7 bin lirayı geçmezken, Futbol Federasyonu'nda bulunan sözleşmeli 6 çalıştırıcının aylık geliri ortalama 31.600 lira en çok çalıştırıcısı bulunan dallar ise sırası ile 68 kişi ile güreş, 48 kişi ile atletizm, 34 kişi ile futbol.

Çalıştırıcılar Dosyası üzerine

- Dağcılıkta hiç çalıştırıcı bulunmazken, binicilik, tenis ve yelkende bir, kürek ve okçulukta iki, atıcılıkta 3 kadrolu çalıştırıcı bulunuyor

- Kadrolu çalıştırıcılar içinde bulunan, Eczacıbaşı çalıştırıcısı Aydan Siyavuş, Galatasaray Yüzme Takımı çalıştırıcısı Ersin Aydın ile Atletizm Takımı çalıştırıcısı ve Adalar Susporları Kulübünün çalıştırıcısı Ahmet Sulu, gene İstanbul bölgesinde çalıştırıcı gözüküyor. Öncak bölgeyle tek ilişkileri aybaşında maaş almak.

- İstanbul bölgesinde yüzme çalıştırıcısı kadrosunda bulunan Ayfer Artun halen İstanbul Bölge Müdürünün Sekreteri. Tenis Federasyonunun tek çalıştırıcısı olan Nazmi Bari ise İstanbul TED Kulübünün lokantasını işletiyor. Judo'da faşist çalıştırıcılar hâlâ görevde. K. Maraş'ta Judo çalıştırıcısı gözüken ve maaş alan Suat Karaküçük eski Spor Bakanı Adnan Karaküçük'ün yeğeni ve halen Ankara'da okuyor. Gene Judo'da tek federasyon çalıştırıcısı olan Güngör Gencay isimli faşist K. Maraş olayları nedeni ile idamla yargılanıyor. Maaşı yeni kesildi.

- Güreş Federasyonu'nun 68 kadrolu çalıştırıcısı arasında bulunan 32 çalıştırıcı ilkokul mezunu iken 12 si ise tahsilsiz. Kebapçılık yapan eski güreşçilerin bir kısmı kadrolu çalıştırıcı gözüküyor.

- Kadrolu 312 çalıştırıcıya karşın ülkemizde en az 20 bin çalıştırıcıya gereksinme var. Halen federasyonların hemen ivedi olarak gerekiyor şeklinde istedikleri çalıştırıcı kadrosu 1500'ü aşıyor.

«Çalıştırıcılar dosyası» adı ile yayınlanacak olan dizi tam bir buçuk ayda hazırlandı. Tabi buna daha önce elimizde bulunan bazı veriler dahil değil. Önce elimizde bulunan verileri topladım. Arkasından BTGM Eğitim Dairesi tarafından yıllar önce hazırlanmış dosyaları inceledim. Eğitim,, Dairesinin listesinde bulunan isimlerin bir kısmı bugün emekli olmuş veya ölmüş ya da kadrolu çalıştırıcılıktan ayrılmış kişilerle doluydu. Ayrıca bu çalıştırıcıların bir kısmı fahri çalıştırıcıydı ve bu listede belirlenmemişti. Yeni girenler yoktu. Arkasından BTGM Personel Müdürlüğüne başvurdum. Çalıştırıcı kadrosunda bulunanların listesini aldım. Ancak bu listelerde de çalıştırıcılık yapan ancak çalıştırıcı kadrosu yerine Bölge Müdürü veya bekçi bakıcı kadrosunda gözükenler eksikti. Bu arada ölenler arasında hâlâ kadrolu olanlar, öyle gözükenler vardı. Eski verilerle bu son aldığım bilgiler ışığında bir tahmini çalıştırıcı listesi yaparak tek tek 22 federasyonu dolaşarak çalıştırıcıları kontrol ettirdim. Sonunda gazetemizde yayınlanacak çalıştırıcılar listesini elde edebildim.

Ancak hemen şunu açıklamada yarar görüyorum. Tüm bu çabalarıma karşın ortaya çıkan liste tam sağlıklı değil, eksikleri ve yanlışları var. Buna neden federasyonların ve BTGM'ün çarpık yapısı. Düşünün ki elimde çalıştırıcı listesi judo, atletizm veya güreş federasyonuna gidiyorum. Kontrol ettirmek için bana şöyle yanıt veriyorlar. «Kardeşim biz bölge çalıştırıcılarını ne bilelim. Onları bölgelerden öğrenebilirsiniz» veya «Şu adam galiba Kastamonu'da çalışıyor. Ancak Antalya'da gözüken çalıştırıcıyı ilk kez duyuyorum. Belkide çalıştırıyordur.» Pes birader, federasyonun eli ayağı bölgelerdeki çalıştırıcılardır. Vazgeçtik onlarla ilişki içinde olmalarından, denetlemelerinden bari kim var kim yok bir listesi olmalı. Görende binlerce çalıştırıcı var sanacak oysa zaten elinde bir avuç çalıştırıcı var onlardan da habersiz. Bu arada özellikle Halter Federasyonu'ndan Göker Alkurt ile Cimnastik Federasyonu ve Masa Tenisi Genel Sekreterini ayrı tutuyorum. Çünkü çalıştırıcıların ne zaman kadroya alındığından, hangi kurslara katıldığına kadar bir çırpıda bilgi verdiler. En sağlıklı bilgiyi onlardan aldım diyebilirim. Özellikle Masa Tenisi Federasyonu'nca tüm çalıştırıcılar için bir dosya tutulmuş. Resimleri, hangi kurslara hangi yıl katıldıkları tümü bu dosyada var. Bu çalıştırıcıların içinde fahri çalıştırıcılarda var. Tam 11 yıllık çalıştırıcı listesi. Bugüne kadar kurslarda 483 kişi başarılı olmuş vb... Tüm bu bilgileri bir çırpıda verdi Masa Tenisi Genel Sekreteri. Bu nedenle bu kişileri diğer federasyonlardan ayrı tutuyorum ve çalışmaları nedeni ile kendilerini bir kez daha kutlarım.

Çalıştırıcılar dosyası yayınlandıkça ilginç bilgilere hep beraber tanık olacağız. Örneğin Eczacıbaşının ünlü çalıştırıcılarının ayrıca bölge kadrosundan işçi olarak gözüktüğünü, tahsil yerine okur yazar yazılan çalıştırıcıları, hepsini göreceğiz. Bu çalıştırıcıların spor dallarına göre ve kentlere göre dağılımını yayınlayacağız. Bölgelerde gereksinme duyulan kadroları, aldıkları aylıkları ve çalıştırıcıların sorunlarını hep beraber okuyacağız.

Sonuç olarak şunu söyleyebilirim. Bu araştırma sonucu eksik de olsa bazı şeyler gözler önüne serilecek. BTGM ve bölgeler «Aaa... Ahmet'de bizim kadroda imiş, bizden aylık alıyormuş» diyecekler. En azından sporcular «Yahu bizim çalıştırıcımız yok diyorduk. Bizim bölgede kadrolu 5 çalıştırıcı varmış. Acep bu adamlar nerededir?» diye sorup araştırmaya başlayacaklardır. Bunun yanında gerçekten büyük bir hırs ve azimle, ter dökerek, yaz kış sporcular için koşturan çalıştırıcıların yaşam koşullarını, sorunlarını öğrenen sporcularımızın bu çalıştırıcılarımıza daha bir saygılı, daha bir yardımcı olmaya çalışacaklardır eminim.

«Çalıştırıcılar dosyası» bugünden itibaren başlayacak. Sonucu hep beraber göreceğiz. Düşüncelerinizi, eksik ve yanlışları bize yazarsanız bize yardımcı olursunuz.

YARIN: I. BÖLÜM

Galatasaray Beşiktaş yenilgisinin moral bozukluğu içinde

Dün Trabzonspor Yugoslavya'ya Fenerbahçe İngiltere'ye gitti. Galatasaray ve Orduspor kampta hazırlanıyorlar

Gözler Avrupa kupalarına çevrildi

İstanbul — Yarın akşam UEFA Kupası ilk tur ilk maçı için Yugoslavya'nın Kızılyıldız takımı ile karşılaşacak Galatasaray Futbol takımı çok güç durumda kaldı. Takımın Ligde aldığı kötü sonuçlardan sonra sakatlıkların arka arkaya gelmesi teknik yöneticileri düşündürmeye başladı.

Hafta içinde yapılan antrenmanda sakatlanan Öner'e menisküs teşhisi kondu. Ancak Öner bir kez daha muayene olacak. Beşiktaş'ın karşısında ilk onbirde yer alan Oğuz ve Mustafa ise yarın Amatör Ulusal Takımla Splite gidecekler. Ancak yöneticiler asker olan İbrahim'e izin almaya çalışmaktalar.

Konu ile ilgili görüşlerini açıklayan Özarı şunları söyledi.

«Ligdeki kötü durumumuz üzerinde bir de sakatlıkların gelmesi işimizi daha da zorlaştırdı zaten lig için yorum yapacak durumda değiliz şimdi takımı Kızılyıldız ve G. Antep maçlarına hazırlıyoruz terslikleri üst üste gelmesi belimizi büyük bu dezavantajlara karşın iyi günlerin geleceğine inanıyorum.»

Öteyandan Galatasaray Futbol Takımı Kızılyıldız çalışmalarını Dragos Motel'de kamp yaparak sürdürüyor.

FENERBAHÇE İNGİLTERE'YE GİTTİ

Fenerbahçe Kupa Galipleri Kupası'nın ilk turunun birinci karşılaşması için dün İngiltere'ye gitti.

Adana Demirspor galibiyetinin verdiği yüksek morelle yarın gece Arsenal'in karşısına çıkacak olan Sarı - Lacivertli ekip bugün karşılaşmanın yapılacağı stadda bir antreman yapacak.

TRABZONSPOR YUGOSLAVYA'YA GİTTİ

Türkiye Ligi'nin lideri Trabzonspor dün Yugoslavya'nın Split kentine gitti.

Bordo - Mavili Takım Şampiyon Kulüpler Kupasında Yugoslavya'nın Hajduk Split takımıyla karşılaşıyor.

ORDUSPOR BANİK OSTRAVA İÇİN KAMPA GİRDİ

Yarın akşam Ordu'da UEFA Kupası'nda Banik Ostrava ile karşılaşacak olan Orduspor kampa girdi.

Süleyman Seba: Beşiktaş kişiliğini bulmaya çalışıyor

İstanbul, (THA) — Beşiktaş Futbol Takımı Genel Kaptanı Süleyman Seba dün kazandıkları Galatasaray galibiyetini yorumlayarak Beşiktaş, futbolcularının azim ve kazanma hırsı ile kişiliğini bulmaya çalışıyor dedi. Genel Kaptan Seba THA'ya verdiği demecinde şunları söyledi:

«Gerek bizim ve gerekse Galatasaray açısından her yönüyle özellik arzeden bir maçtı 90 dakikalık sürenin bazı anlarında geçmiş günlerin Beşiktaş - Galatasaray rekabetini hatırlatan bir heyecan ve mücadele vardı. Herşeyin ötesinde bu yıl Beşiktaş, futbolcularının azim ve kazanma hırsı ile kişiliğini bulmaya çalışıyordu. Sonuçta maçı sinirlerine daha çok hakim olmasını bilen taraf kazandı.»

Süleyman Seba dünkü Galatasaray galibiyeti için söylenecek sözlerin en etkilisinin sahada Beşiktaşlı futbolcular tarafından söylendiğini belirterek sözlerine şöyle devam etti:

«Futbolcularımız bu maç için söyleneceklerin en etkilisini en güzelini sahada aldıkları sonuçla söylediler. Kendilerini bu başarılarından ötürü kutlarım ve başarılarının devamını beklerim.»

Seba Galatasaray maçının sona erdiğini şimdi hazırlıkların önümüzdeki Pazar günü Ordu'da oynanacak Orduspor - Beşiktaş maçı için sürdürüldüğünü belirterek sözlerini tamamladı.

Sağesen dış temaslarda belli bir kısıtlamaya gidilebileceğini söyledi

Ankara, (THA) — Beden Terbiyesi Genel Müdür Vekili Hüseyin Avni Sagesen «Yurt dışı yarışmalarının tümünün iptali söz konusu değildir» dedi.

Sağesen yurtdışı temaslara katılmak için belirli kıstaslar düşünülebilir. Ancak, tümüyle iptali söz konusu olamaz. Akdeniz Oyunları'nda alınacak dereceler bundan, böyle yapılacak yurtdışı temaslar için bir kıstas olabilir.

Genel Müdürlüğümüz yurtdışı yarışmalar öncesi sporcuların durumunu en ince detayına kadar inceleyecek ve temsil yeteneği olmayanlara izin verilmeyecek. Bunun bir yerde diğer sporculara kamçı olacağını sanıyorum. İçinde bulunduğumuz döviz durumu ortada. Ülkenin parasının carcur edilmesine izin verilmeyecektir.

Bu durumu Akdeniz Oyunları sonrası gözden geçirmenin daha yararlı olacağı görüşündeyim.»

YURTTA SPOR

Balıkesir yengisi Sarıyer'i rahatlattı

İstanbul (THA) — Sarıyer Kulübü Genel Sekreteri İbrahim Balcı «Üzerimizdeki kötü havayı attık» dedi. Balıkesirspor karşısında alınan farklı galibiyetin küçümsenemeyeceğini belirten Balcı daha sonra şöyle konuştu:

«Balıkesirspor geçtiğimiz hafta şampiyonlukta iddialı Düzcespor'u yenen güçlü bir ekip, bu ekibi 5-0 gibi bir skorla yenmemiz başarı olarak değerlendirilmelidir. Sarıyer bu galibiyet ile üzerindeki kötü havayı da dağıtmasını bildi. Geçen hafta Isparta'da haksız yere aldığımız mağlubiyetin havasından da kurtulduk.

Bundan sonra taraftarlarımız çok daha iyi bir takım seyredeceklerdir. Amacımız yukarı sıralardır. Sarıyeri en kısa zamanda ligde ağırlığını daha çok hissettirecektir.»

Çakmur Split'e gitmiyor

Ankara — Gençlik ve Spor Bakanı Yüksel Çakmur Split'e gitmekten vazgeçti. Yerine Müsteşar Nuri Kılcı ve Beden Terbiyesi Genel Müdür Vekili Hüseyin Avni Sağesen'in gönderilmesini istedi.

Bu nedenle Müsteşar Nuri Kılcı ile Genel Müdür Vekili Hüseyin Avni Sağesen bugün Split kafilesiyle birlikte Yugoslavya'ya gidecekler.

Kılcı ve Sağesen pazar günü yurda dönecekler.

Bursaspor taraftarları kaza geçirdi

Bursa (THA) — Pazar günü İzmir'de oynanan Göztepe - Bursaspor maçından dönen Bursasporlu taraftarları taşıyan otobüs Karacabey yakınlarında kaza geçirdi ve bir kişi öldü, 3'ü ağır olmak üzere 15 kişi de yaralandı.

Karacabey Jandarma Komutanlığından elde edilen bilgilere göre kaza saat 02.00 dolaylarında Karacabey yol ayrımında oldu. Kaza sonucu Saffet İlerigelen adlı yolcu kaldırıldığı Karacabey Devlet Hastanesinde öldü.

Bursasporlu yöneticiler yaralı taraftarları kaldırıldıkları hastanelerde ziyaret ederek geçmiş olsun dileğinde bulundular.

Akdeniz Oyunları sürüyor

Dün yapılan serbest tabanca atışlarında İtalyan atıcılar büyük başarı sağladılar.

Türk takımından Akın Ersoy'un 533 puanla sekizinci olduğu serbest tabanca atışlarında İtalyan Egzocontegno 564 puanla altın madalya kazanırken yeni Akdeniz Oyunları rekorunu da kırdı. Bu daldaki yarışmalarda Rincenzo Tondo (İtalyan) 561 puanla gümüş, Fransız Jeanfaggion da 548 puanla üçüncü olarak bronz madalya kazandılar.

MASA TENİSİ

Masa Tenisi Takımımız ikinci galibiyetini dün Malta karşısında aldı.

Dün İspanya'yı 5-2 mağlup eden tenisçilerimiz dün Malta karşısında rahat bir oyun çıkardı. Mahir Özbayrak, Oktay Çimen ve Sedat Engin'den kurulu takımımız Malta karşısında setleri açık farkla aldılar. Öte yandan Mısır ile karşılaşan bayan masa tenisi takımımız maçtan 3-2 yenik ayrıldı.

GÜREŞ

İkinci tur güreşleri sonunda iki güreşçimiz elendi, iki güreşçimiz üçüncü tura geçti.

Greko-Romen'de ikinci tur güreşleri sonunda 62 kiloda Hamdi Sancaklı ile 82 kiloda Osman Gazi Sayın elendiler.

İlk turda Fransız'a tuş olan 100 kilo güreşçimiz Vedat Ergin ise, ikinci turda maç yapmayarak üçüncü tura yükseldi.

Panamaya geçen Dong 7. Filoyu kınadı

Vietnam, Çin'in her an saldırıya geçebileceğini açıkladı

- ÇİN'İN SALDIRI İÇİN ABD'DEN DESTEK ALDIĞI BİLDİRİLİYOR

Bangkok (THA) — Vietnam Komünist Partisi yayın organı Nhan Dan gazetesi, Çin'in yeni bir saldırı için ABD.nin desteğini kazandığını bildirerek 1200 kilometrelik Vietnam - Çin sınırında durumun çok gergin olduğunu açıkladı.

ABD savaş gemilerini «göçmen toplamak» gerekçesiyle bölgede bulunduğunu belirten Nhan Dan gazetesi, ABD Başkan Yardımcısı Walter Mondele'in Pekin'e yaptığı son ziyarete dikkati çekerek, bunun ABD'nin Çin'i desteklediğinin açık kanıtı olduğunu söyledi.

Ağustos ayı boyunca Çin'in Vietnam'a karşı 100 kadar silahlı kışkırtmada bulunduğunu bildiren gazete, 30 silahlı kışkırtmanın ise son birkaç gün içerisinde meydana geldiğini açıkladı.

Öteyandan, Latin Amerika gezisi sırasında Panama'ya uğrayan Vietnam Başbakanı Pham Van Dong, Amerikan 7. Filosu'nun Vietnam açıklarında «göçmen toplama» gerekçesi altında provokasyonu sürdürdüğünü ve bunun Vietnam'dan yasadışı göçmen çıkışı kışkırtmaya yönelik olduğunu belirtti.

Afganistan'da parti liderliğine Amin atandı

Dış Haberler Servisi — Kabil radyosundan yapılan açıklamada, Afganistan Demokratik Halk Partisi Genel Sekreterliği ve Devrim Konseyi Başkanlığı görevlerinden istifa eden Nur Muhammed Taraki'nin yerine Başbakan Hafızullah Amin in atandığı bildirildi.

Kossigin, Ortadoğu'da barış savaşımını destekliyoruz

- SOVYETLER BİRLİĞİ BAŞBAKANI, ETİYOPYA VE DEMOKRATİK YEMEN ZİYARETİNİ TAMAMLADI

Dış Haberler Servisi — Sovyetler Birliği Başbakanı Aleksi Kossigin, Yemen Demokratik Halk Cumhuriyeti'nde verdiği bir demeçte, Arap halklarının, Ortadoğu'da barışın korunması için verdiği savaşımı Sovyetler Birliği'nin var gücüyle desteklediğini söyledi.

Etiyopya devriminin 5. yıl dönümü kutlamalarına katıldıktan sonra Demokratik Yemen'e resmi bir ziyaret yapan Aleksi Kossigin, Demokratik Yemen Başbakanı Ali Nasır Muhammed'in verdiği yemekte yaptığı konuşmada, Ortadoğu'da adil ve kalıcı bir barışın sağlanabilmesi için İsrail'in işgal ettiği topraklardan çekilmesi Filistin halkına, kendi bağımsız devletini kurma hakkı dahil olmak üzere tüm yasal haklarının tanınması gerektiğini belirtti. Böyle bir barış için bölgedeki tüm devletlerin bağımsızlıklarının ve güvenliklerinin güvence altına alınmasının da şart olduğunu belirten Kossigin, emperyalizmin bölgedeki girişimlerini kınadı. Aleksi Kossigin, konuşmasında, Demokratik Yemen liderleriyle yaptığı görüşmelerin çok olumlu geçtiğini, iki ülke arasındaki dostluk ve işbirliği bağlarının daha geliştirileceğini belirtti.

Demokratik Yemen Başbakanı Ali Nasır Muhammed de yemekte yaptığı konuşmada, Sovyetler Birliği'nin ve sosyalist ülkelerin barışçı dış politikalarının, bölgede ve dünyada barışın korunmasının en büyük güvencesini oluşturduğunu söyledi. Ali Nasır Muhammed, Demokratik Yemen'de yeni toplum kuruculuğuna Sovyetler Birliği'nin gösterdiği desteğe Yemen halkının büyük bir değer verdiğini ve iki ülke arasındaki dostluk ve dayanışma ilişkilerinin daha çok gelişeceğini vurguladı.

Carter, SALT-2'yi onaylatma çabasında

- NEW YORK TIMES, ANTLAŞMANIN ONAYLANMASINI İSTEDİ
- ABD HÜKÜMETİ, NÜKLEER DENEMELERE KATILMIŞ 250 BİN ASKERİN TIBBİ MUAYENEDEN GEÇMELERİNİ TAVSİYE ETTİ

Dış Haberler Servisi — Carter yönetiminin, SALT-2 anlaşmasını Kongre'den geçirmek için, antlaşmaya karşı çıkan Kongre üyeleriyle görüşmeler yaptığı bildirildi. Carter'in başkanlığında yapılan görüşmelerde, özellikle, Küba'da «saldırgan» Sovyet askeri varlığı bulunduğu iddiasıyla SALT-2'yi engellemeye çalışan senatörlerle konuşulduğu ve bu gibi açıklamalardan «kaçınmaları» istendiği öne sürülüyor. Öte yandan Batılı ülkelerin Washington'daki misyonlarının, Küba'da «saldırgan» Sovyet askeri varlığı iddialarının rahatsızlık duydukları ve istihbarat servisleri tarafından «iyice araştırılmadan» yapılan bu açıklamalar yoluyla SALT'ın tehlikeye düşürülmesinden endişe duydukları haber veriliyor. Bu arada New York Times gazetesinde çıkan bir yazıda Küba'daki Sovyet askeri varlığı üzerine ortaya atılan iddianın SALT-2 ile birleştirilmesine karşı çıkılarak iki konunun birbirinden ayrılması istendi. Küba'daki Sovyet askeri görevlilerinin «saldırı» yeteneğine sahip bulunduğu konusunun hâlâ kanıtlanamadığına işaret eden gazete, bu konunun görüşmeler yoluyla çözümlenebileceğini, ancak SALT-2'nin onaylanması gerektiğini yazdı.

Öte yandan Senato Dışişleri Komisyonu'nun etkili üyelerinden Cumhuriyetçi Senatör Jacob Javist, «yıl sonundan önce yapılacak oylamada SALT-2'nin onaylanması şansı yüzde elliden fazladır» dedi.

Öte yandan, ABD hükümetinin yayınladığı resmi bir bildiride, Amerikanın şimdiye dek yaptığı nükleer denemelere katılmış olan 250 bin askere, tıbbi muayeneden geçmeleri tavsiye edildi. Bilindiği gibi Amerikan hükümetleri, 1940 ve 1950 li yıllarda yaptığı nükleer denemelerin, askeri birlikler tarafından uzaktan izlenmesini sağlamış, sonra da bu askerler üzerinde radyasyon etkileri incelenmişti. Hükümetin açıklamasında, son zamanlarda bu askerlerde kanser hastalıklarının artması üzerine bu tavsiyenin yapıldığı bildirildi.

Kaddafi, Lübnan'a yardım çağrısı yaptı

Paris (A.A.) — Libya Devlet Başkanı Kaddafi, İsrail'in Lübnan üzerinde yoğunlaşan saldırılarına karşı Lübnan Devleti'nin kendisini koruyacak güçte bulunmadığını belirterek Arap ülkelerinin Lübnan'daki duruma askeri yönden müdahale etmeleri gerektiğini söyledi. Kaddafi, bunun «Arap Birliği» sözleşmesinden «Araplararası Ortak Savunma» sözleşmesinde ön görüldüğünü bildirdi.

İsveç seçimlerinde sol cephe önde gidiyor

- SOSYAL DEMOKRATLAR, KOMÜNİST PARTİSİ'NİN DESTEĞİYLE AZINLIK HÜKÜMETİ KURMAYA HAZIRLANIYOR

Stockholm (ANKA) — İsveç'te yapılan genel seçimlerde sol cephe partileri Parlamento'daki üye sayılarını artırdılar.

Oy sayımlarından alınan resmi, ancak kesin olmayan ilk sonuçlara göre, sol cephe partileri, 349 üyeli Parlamentoda 175 sandalye kazanırken, sağ cephe partileri 174 milletvekili çıkarabildiler.

Ancak yetkililer, posta ile gönderilen 38 bin ve yurt dışındaki İsveçlilerin kullandıkları binbeşyüz oyun, bu sonucu etkileyebileceğini belirttiler.

Genel seçimlere sağ cephe partileri 180, sol cephe partileri ise 169 milletvekili ile girmişlerdi.

İlk sonuçların alınmasından sonra bir açıklama yapan eski Başbakan Olaf Palme, sosyalist blokun çoğunluğu sağlaması halinde sosyal demokrat bir azınlık kurmaya kararlı olduğunu belirterek, Komünist Partisi'nin dışardan desteğine güvendiğini ima etti.

YUNANİSTAN'DA İŞÇİ SINIFI HAREKETİ GELİŞİYOR

Tekellerin ve hükümetin çok yönlü saldırıları karşısında sendikalar ortak eylem kararı alıyorlar.

Anti-terör yasada yığınların tepgisine neden oldu.

Eylem ve Cephe Birliği

- ŞEKER PANCARI ÜRETİCİSİ KÖYLÜLERİN AĞUSTOS AYINDA YAPTIKLARI BİR HAFTALIK DİRENİŞE KARAMANLİS YANLISI ÜRETİCİLERDE KATILDILAR
- BANKA MEMURLARININ ÇALIŞMA SAATLERİNİN DEĞİŞTİRİLMESİ AMACIYLA BAŞLATTIKLARI DİRENİŞ BÜYÜK BAŞARI SAĞLADI. 35. BİN BANKA MEMURUNUN YÜZDE 95'İ DİRENİŞE KATILDI

Hükümetin dışı ekonomik tedbirlerin hepsi aynı politikanın ürünleri. Tek yanlı kemerleri sıkma politikası. Tedbirler, tekeller hariç, tüm kesimleri etkiliyor. Birkaç örnek verelim:

— Enflasyon yüzde 30'a çıktığı halde kredi faizleri yalnız bir birim oranında arttırılmıştır. Tekelleri koruma tedbiri...

— Halkın sırtındaki vergi yükü geçen seneye göre iki katına çıkarılmıştır. Vergilerin toplanmasında ücretler, esnaflar ve köylüler öne alınmış, sanayiciler, tekeller geriye itilmiştir. Yalnız bu nedenle, gelir vergisi girdileri düşünce, geçen ay piyasaya 13.5 milyar Drahmilik karşılıksız para sürülmüştür. Bu da ek enflasyonu körüklemektedir.

— Sanayiciler yaptıkları zamlar konusunda tamamen serbest bırakılırken hükümet bunlara «ucuz para» da sağlamaktadır. Bu paranın da önemli yatırımlarda değil, parazit faaliyetler ve lüks tüketimde kullanıldığı ortadadır.

— Benzin ve elektriğe zam yapılmıştır. Bundan da etkilenen halk oluyor tekeller değil. Bir örnek verelim. En büyük dört tekel tüm ailelerden daha fazla enerji tüketmekedir. Ancak, Devlet Elektrik İşletmesi bunlara elektriği ucuza vermektedir. (PESİNE tekeli 1976 da elektriği maliyetinin dörtte bir fiyatına temin etmiştir. Elektrik işletmesini 2 milyar drahmi zarara sokarak) durum bugün de yaklaşık böyledir. Kısaca bu zamların yükü de aslında halkın omuzlarına yüklenmektedir.

Hükümetin ekonomik politikasından en büyük zararı sanayi işçileri görmektedir. Bunlar ortalama 400 drahmi günlük ücret alırlar ki, bununla yüzde 30'luk enflasyonun sonuçlarına dayanmaları olanaksız. Ayrıca bunlar ne ürettikleri veya sattıkları mallara zam yapabilirler ne de vergi kaçırabilirler.

Aynı zamanda işçiler sık sık işten atılma tehlikesiyle karşı karşıya kalmıktadırlar. Şimdi de önlerinde işsizlik dalgası vardır. Yunanistan'da işsizlik oranının geçen yıla göre iki misli olduğunu unutmamamız gerekiyor. Memurların da bunlara benzer sorunları var.

Hükümetin politikasından köylülük de payını almaktadır. Tütün fiyatlarının maliyeti bile karşılamayacak düzeyde düşük tutulması, birçok kesimden destekleme primlerinin kesilmesi, AET'nin siparişlerine göre davranılması zorunluluğu, AT ürünleri ile rekabetin olanaksızlığı sorunların bazılarıdır. Tarım ürünleri fiyatlarına geçen yıla göre yüzde 10'luk bir artış sağlanmıştır ki, bu gerçekte bir azalmadır.

Diğer yandan emekçilerin kazanılmış haklarına el uzatılıyor, çalışma saatlerinin değiştirilmesi, grev hakkının kısıtlanmaya çalışılması gibi. Özellikle AET üyeliği karşısında hükümet ve işveren, üretimin hızlandırılması yönünde baskıcı tedbirler almaya yöneliyor.

Bu halk düşmanı, tek yanlı kemerleri sıkma politikasına karşı işçi sınıfının ve emekçi halkın direnişi tüm ülke çapında yaygınlaşarak yükseliyor. Son aylarda grev ve direniş eylemleri görülmedik boyutlara ulaştı. Gerçekçi ücret artışlarının sağlanması, çalışma koşullarının düzeltilmesi isteniyor. Vergilere, pahalılığa, işsizliğe, hükümetin otoriter tutumuna, AET tekellerine bağımlılığa karşı çıkılıyor. Birkaç örnek:

— Banka memurlarının bir müddet önce, çalışma saatlerinin değiştirilmesi karşısında, başlattıkları direniş büyük başarı sağladı. 35.000 banka memurunun yüzde 95'i direnişe katıldı.

— 250.000 inşaat işçisinin 24 ve 48 saatlik olmak üzere üst üste yaptıkları uyarı grevlerine katılım sendikal hareketin en düşük olduğu illerde yüzde 95, diğer illerinde yüzde 100 oldu. Grevler süresince yapılara bir tek tuğla konmadı.

— Şeker pancarı üreticisi köylüler Ağustos ayı içerisinde, tüm Yunanistan çapında, bir haftalık direniş yaptılar. Direnişe Karamanlis taraftarı üreticiler de katıldı. Direniş süresince fabrikalara bir tek kilo şeker pancarı teslim edilmedi. Bunlara aylardan beri süren ve uluslararası işçi örgütlerinin de aktif dayanışmasını sağlayan bir dizi grev eylemini ilâve edebiliriz.

Son dönemde demokratik sendikalar ve köylü örgütlerinin çalışmaları arasında Yunanistan çapında bir koordinasyonun sağlanması yönünde önemli adımlar atılmıştır. Hükümetin ve tekellerin çok yönlü saldırıları karşısında sendikalar ortak eylem kararı alıyorlar.

Bütün bunlara paralel olarak politik plânda da demokratik güçlerin eylem ve cephe birliğinin kurulması yönünde sürekli çalışmalar var. Solun Birliği Hareketi (K.E.A.) ülkenin dört bir yanına kök salıyor. Ulusal bağımsızlığın kazanılması, tekellerin egemenliğinin kısıtlanması, ülkenin demokratikleştirilmesi belgilerini içeren Programı giderek daha geniş kitleleri kucaklıyor. Bütün güçlüklere sekter hegemonyacı tavırlara karşın daha şimdiden ülkenin önemli bir bölümünde hareket örgütlenmiş, yerel ve bölgesel organlar oluşturulmuştur.

Bugün herzamankinden daha açık bir şekilde gündemde olan sağın iktidardan uzaklaştırılması sorununun çözümü de tüm antiemperyalist, antitekel, demokratik güçlerin cephe birliğinin sağlanmasına bağlıdır.

NKOMO: Rodezya'lı ırkçıların çözüm istemedikleri ortaya çıktı

Dış Haberler Servisi — Rodezya sorununa bir çözüm bulmak iddiasıyla İngiltere'nin girişimiyle Londra'da toplanan konferans hakkındaki görüşlerini açıklayan Zimbabwe Yurtsever Cephesi liderlerinden Joshua Nkomo, görüşmelerde, Rodezyalı ırkçıların ve İngiltere'nin Rodezya'da adil bir çözümden yana olmadıklarının ortaya çıktığını söyledi. Nkomo konferansta, Yurtsever Cephe dışındaki tarafların, ülkede ateş kes sağlanması, orduyu kimin denetleyeceği gibi birinci derecedeki yönleriyle değil Anayasa değişikliği gibi ikinci yönleriyle uğraşarak oyalama yolunu seçtiklerini belirtti.

Öteyandan, Londra'daki görüşmelerde, eski Başbakan Ian Smith ile şimdiki başbakan Muzorewa arasında anlaşmazlık çıktığı ileri sürüldü.

IMF, Batı'da ekonomik bunalımın artacağını açıkladı

Washington, (A.A.) — Uluslararası Para Fonu (IMF), sanayileşmiş batılı ülkelerin ekonomik sorunlarını çözebilecekleri konusunda da fazla ümitli olunmaması gerektiğini açıkladı ve bu ülkelerin ekonomik sorunlarının daha da kötüleşmesi nin beklendiğini belirtti.

Sanayileşmiş batılı ülkelerin 1979 yılı ekonomik göstergelerine iyimser bir açıdan yaklaştıklarını belirleyen IMF, bu ülkelerin ekonomik kalkınmaya gerçekçi bir yaklaşım göstermeleri gerektiğini vurguladı ve bugüne kadar bu yönde bir yaklaşının olmadığını belirtti.

DIŞ POLİTİKA

HÜSEYİN BAŞ

Bir avuç dolar için

Kapitalizmin ideologları, sınıfsal çıkarlarından esinlenerek «kâr getiren» her girişimin «yurtsever» olduğu savını ileri sürerler. Çağımızda «bir avuç dolar için» şeytanla pazarlığa oturmanın adı ise gerçekçi politika, giderek «realpolitik»tir.

Karl Marx, kapitalizmin «yurtseverlik» etiketi iliştirerek süslemeye kalkıştığı süfli çıkar eğiliminin niteliğini şu acımasız sözlerle tanımlar:

«Sermaye % 10'luk bir kâr oranı bulunca her türlü yatırıma rıza gösterir. % 20'lik bir kâr oranı söz konusu olduğunda eli ayağına dolaşır hareketlenir. Kâr % 50'ye ulaşırsa keyiften dört köşedir. % 100'ü aşınca tüm insanlık yasalarını hiçe sayar, % 300'lük bir kâr için, ipe gitmek pahasına, hiç çekinmeden tüm cinayetleri işler... Savunucularının «yurtseverlik» etiketi taktıkları burjuva ideolojisinin gerçek niteliği budur işte.»

Güney Afrika'da, Zimbabwe'deki yüz kızartıcı ve utanmasız ırkçı rejimlerin, ileri kapitalist ülkelerin «kâr hırsları» yüzü suyu hürmetine hâlâ ayakta kaldıkları biliniyor. İngiltere, Birleşik Amerika, Fransa ve Federal Almanya'nın bu iki ırkçı rejimin sultası altındaki topraklarda milyarlarca dolar kolay ve bol kazanç getiren şirketleri vardır. Uluslararası forumlarda insanlık havarisi kesilen, buna karşılık el altından bu iğrenç rejimlere silah ve politik destek sağlayanlar, iktidarın bu ülkelerin gerçek sahipleri olan siyah çoğunluğa verilmesi yönündeki hakça çözümleri savsaklayanlar, giderek çeşitli politik oyunlarla engelleyenler onlardır.

Giscar d'Estaing'in sermaye yanlısı yönetimi iki yüzlü süfli çıkar politikası izleyen «ileri ve uygar» ülkeler arasında. O kadar ki, d'Estaing Fransa'sı, İngiltere, Birleşik Amerika gibi bu konuda, çok daha deneyimli ülkeleri bile, zaman zaman geride bırakmaktadır.

Örneğin d'Estaing Fransa'sı, görülmemiş bir sinizmle, soyulmaya rıza göstermedikleri için küçücük okul çocuklarını acımasızca katleden Merkezi Afrika imparatoru I. Bokassa'yı, imparator bozuntusunun cinayetleri «ayyuka çıkıncaya» dek desteklemekten çekinmemiştir. Şimdilerde, artık gitmesi gün meselesi olan bendesinin yerine «Fransız büyük sermayesinin» bir başka «sadık dostunu» getirmenin tezgâhındadır.

Fransa'daki sermaye yanlısı yönetimin süfli çıkarlara prim tanıyan son girişimi, Şili kasabı Pinochet'nin Dışişleri Bakanı Cubillos'u, Salvador Allende'nin demokratik anayasal rejimine karşı girişilen emperyalist komplonun yıldönümü 11 Eylül'den bir gün sonra 12 Eylül 1979'da Paris'de bağrına basmasıdır.

Oysa ciddi Le Monde'un başyazısında belirttiği gibi «1973 yılında Şili demokrasisinin katledilmesinde ezici sorumluluğu bulunan Birleşik Amerika bile, Carter döneminde, Pinochet'nin dikta rejimine karşı «ahlâka daha uygun» bir tavır takınmış, Santiago'ya askeri yardımı kesmiştir. «Kuşkusuz, Le Monde'un da itiraf ettiği gibi, ABD'nin Pinochet'ye karşı tutumu gösteriden ibarettir. En azından Washington, cunta rejimini, nüfuzu altındaki uluslararası finans kuruluşları aracılığıyla, ekonomik açıdan çökertmeyi istememiştir. Ama, askeri yardımının görüntüsel de olsa kesilmesi, yine de olumlu bir tavırdır.

Londra ve Madrid'de yüz bulamayan, buna karşılık Çin (1) ve İsrail tarafından yoğun bir biçimde politik destek ve silah yardımıyla desteklenen Pinochet kasabına Fransa'nın bunca iştahla kucak açması boşuna değildir. Pinochet kasabının zülum ordusu Paris tarafından sağlanan tank, helikopter, füze ve savaş uçaklarıyla donatılmıştır.

Latin Amerikanın bu en canlı dikta rejiminin, halkına karşı en acımasız cinayetleri ve işkenceleri sürdürdüğü bir sırada d'Estaing yönetiminin 16 adet Mirage 50 uçağı daha satabilmek için insan hakları, insancıl düşünce ve çağdaş kültürün büyük kaynaklarından biri olan Fransa'nın onurunu iki paralık etmesi skandaldır.

(1) Çin, Şili cuntasının önemli kozlarından biridir. Şili Dışişleri Bakanı Cubillos 1978 Ekim'inde Pekin'i ziyaret etmiş, yeni yönetimden uluslararası kuruluşlarda örtülü politik destek sağlamıştır. Bakır ve nitrat satışları, Allende dönemindeki düzeyi aşmıştır. Santiago rejimi Çin'e Şili Antartikasına çıkış önermiştir. -Le Monde- 12 Eylül 1979 Başyazı.

Dünya turu

- İLK SOVYET yapma uydusu Sputnik'in uzaya fırlatıldığı 1957 yılından bu yana geçen 22 yıl süresince, insanlığın, uzayın fethi için geliştirdiği teknolojinin insanlığın yararı için kullanılmasını konu edilen bir konferans, Federal Almanya'nın Münih kentinde çalışmalarına başladı.
- Edward Kennedy 1980 yılında yapılması beklenen A.B.D. Başkanlık seçimine aday olmak istemesede, bir ankete göre seçmenleri, onu ismini seçim pusulasına yazarak zorla seçecekler.
- FRANSA Hazebrouck'taki bölgesel fuar sırasında, içerisinde bölgeyi gezen kişilerin bulunduğu iki uçağın çarpışması sonucu 7 kişi öldü.

Federal Almanya'da ev kadınları sendika kurdu

- EV KADINLARI Federal Almanya'da bir sendikada örgütlendiler. Ev kadınları ev işleri ve annelik görevleri karşılığında emekli maaşı ve diğer toplumsal haklar istiyorlar.

- TOKYO yakınlarındaki Narita Uluslararası Havalimanı çevresinde büyük bir gösteri düzenledi. Yaklaşık 7.000 kişilik bir grup, havalimanına iki adet yeni iniş pisti yapılmasını öngören tasarıyı kınadı.
- ABD eski Genel Kurmay Başkanlığı ve 1964-68 yıllarında Vietnam'a saldırıda A.B.D. Kuvvet Komutanlığı yapan Westermoreland, «SALT-2»nin senatoda onaylanması olasılığına karşı çıkarak, «silahsızlanmadan evvel silahlanmalıyız» dedi.
- DÜNYANIN en büyük otomobil sergilerinden biri olan Frankfurt otomobil fuarı açıldı.

39 ülkeden 1.363 otomobil üreticisi firma fuara katılıyor. Fuar onüç gün açık tutulacak.

ÇÖPLUKÇU ALİ USTA ANLATIYOR:

«ÇÖPLÜKLERİMİZ EKONOMİK İFLASIN GÖSTERGESİDİR»

CELAL BAŞLANGIÇ (İzmir - İSTA)

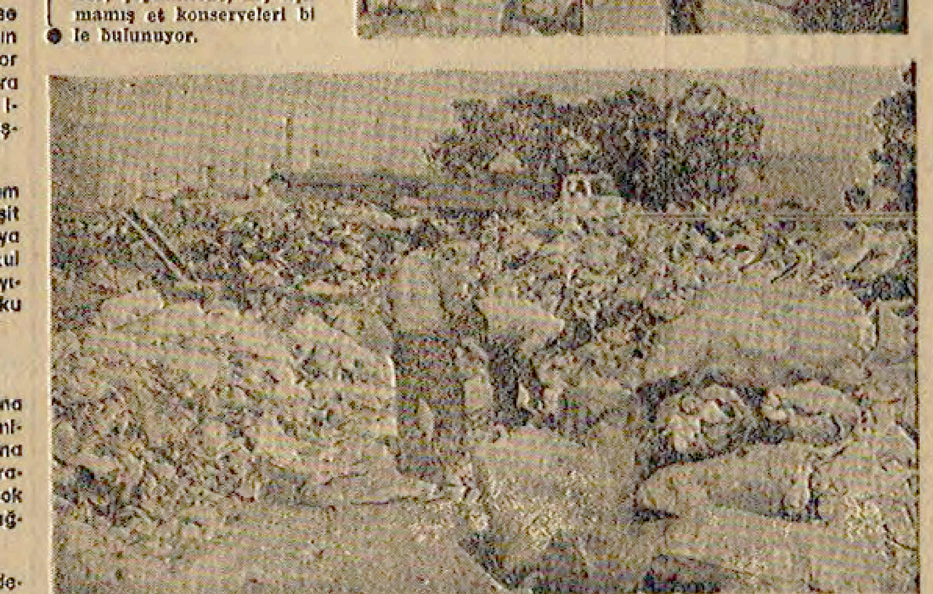

Toplanan tenekeler, çöplükte presleniyor (yanda), çöplüklerde, hiç açılmamış et konserveleri bile bulunuyor.

Dizi dizi çöpler... Kemik, naylon, plastik, cam, kağıt, demir... Ve insan boyunu aşan çöpler arasında insanlar, kemiği bir yana, plastiği, camı, kağıdı, demiri bir yana ayırıyorlar.

Çöpler yok edilirdi ülkemizde önceleri. Hatta ortada kaldı mı, kızardık bile. «Düşünmüyorlar hiç sağlığımızı, şehir değil çöplük olmuş burası» diye.

Şimdiyse memnunuz çöplerin ortada kalmasından. Daha çöp arabaları yüklerini boşaltmadan yere, insanlar birbirleriyle yarışarak tırmanıyor çöp dolu arabalara.

İşe yarayanı önce hangisi kaparsa, o daha çok para kazanacak çünkü, yani çöpler para ediyor ülkemizde.

Büyüklerimizin, «eskiye rağbet olsaydı bit pazarına nur yazardı» sözü hâlâ kulaklarımızda. Ama gelin görün ki, ülkemizde değil eskiye, çöplere bile rağbet arttı.

Dünyada bilim ve teknik ilerliyor. İnsanlar daha iyinin, daha güzelin ardından koşarken, biz neden çöplere ve çöplüklere düşkün olduk?

«Bu çöplükler, ekonomimizin iflasının bir göstergesidir. Yani Türkiye'nin Küçük Amerika olamayacağının en güzel kanıtı.»

Çöplerin değer kazanmasının ve deyim yerindeyse çöplüklere nur yağmasının nedenini işte böyle açıklıyor Çöplükçü Ali Hoca. Sonra uzanıyor plastik yığınının içine ve tek tek seçerek başlıyor konuşmaya:

«—Bak şunlara. Hepsi şampuan kutusu. En az on çeşit şampuan var demek ki piyasada. Ve biz o kadar çok kullanıyoruz ki, dağ gibi bir yığın oluşturuyor şampuan kutuları.»

Soruyor sonra:

— Bana bir tane makina yağı kutusu gösterebilir misin? Hayır... Çünkü makina yağı kutuları düşmez buraya. Biz şampuan kadar çok kullanmıyoruz makina yağlarını.»

— «Bu ilkel yöntemle değil de, daha modern yöntemlerle, makinalarla değerlendirilemez mi bu çöp yığınları» diye soruyoruz. Kızıyor Ali Hoca:

— «Evet değerlendirilir. Hatta değerlendirmeyi de düşündüler. Ama nasıl? Çöp fabrikası kuracaklarmış, çöpleri yakarak külünden gübre yapacaklarmış. Olur mu kardeşim? Bu memleketin çöpe ihtiyacı var. Yakamayız biz bunları.»

Kağıt yığınlarını gösteriyor Ali Hoca:

— «Bak bunlara... Bunların tonu, tam 17 ağaç kurtarıyor. Buraya 1 ton gelen kağıt, fabrikadan 800 kilo işlenmiş kağıt olarak çıkar. Sonra yine bize döner ve biz o 800 kiloyu fabrikaya verirsek, 600 kilo işlenmiş kağıt elde edilir. Eğer gazeteler o gereksiz ekleri hafta da bir gün keseler, Türkiye'nin bütün okul kitapları basılır ve de bu çöplüğe kağıt açısından rağbet azalır. Ama gel gör ki...»

İsrafa da kızıyor Ali Hoca. Tüketim ekonomisine kızıyor, bizi tüketim ekonomisine sürükleyenlere kızıyor.

Ağızı açılmamış konserve kutuları.. Üzerindeki etikette «Et ve Balık Kurumu Et Konservesi. İmal Tarihi 1975» yazıyor.

— «Bak şunlara» diyor Ali Usta, «insanlar et bulamazken, bu yüzlerce et konservesini kim atar çöplüğe? Ben bunları 1976 yılında buldum. Yani yenilebilirdi bulduğumda. Ama insanlara yedirmek yerine çöpe atmayı tercih etmişler.»

Siper etti elini gözlerine ve çöp yığınlarına şöyle bir baktı:

— «İşte biz burada hammadde üretiyoruz. Memleketin hammadde ihtiyacını karşılıyoruz. Türkiye'yi Küçük Amerika yapmak isteyenler, tüketim ekonomisini bize zorla dayatanlar, önce gelsin bu çöplüklere baksın.

DÜNYA BASININDAN SEÇMELER

Amerika Birleşik Devletleri'nde, Küba'da «saldırı yeteneğine sahip Sovyet birliği» bulunduğu iddialarının ortaya atılması üzerine Sovyet basını bu iddiaların gerçek amacını ortaya koydu. APN tarafından yayınlanan bu yorumda, Küba'daki Sovyet askeri personelinin 17 yıldır orada bulunduğu ve Küba'ya düşmanlık besleyen güçlere karşı Küba'nın savunma gücünü artırmaktan başka görevleri bulunmadığı, bu personelin 17 yıldır ne artırıldığı ne de görevinin değiştiği belirtildi. Yorumda, bu iddiaların amacının, Küba'nın Bağlantısızlar arasındaki saygınlığına gölge düşürmek ve SALT-2'yi baltalamak olduğu belirtildi.

APN
NOVOSTI PRESS AGANCY-APN
- Basın ajansı.
- Sovyetler Birliği'nin resmi ajansı.
- Merkezi Moskova'dadır.

Küba aleyhindeki kampanya kime ne için gerekli?

Son günlerde Washington'da -kimbilir kaçıncı kez- Küba'ya düşman bir kampanya başlatıldı. Bu kez kampanya Küba'da sözde «Sovyet askeri birlikleri» bulunduğu yolundaki iddialara dayanıyor. Durumu gerginleştiren ve bu iddialara gerçeğe yakınlık kazandırmaya çalışan Amerikan propaganda araçları, yine kendi uydurdukları çeşitli «ayrıntılardan» yararlanıyorlar. Bazıları, Sovyet askeri personelinin, güya geçenlerde, hem de gizliliği sağlamak için gece vakti Küba'ya getirildiğini söylüyorlar. Diğerleri ise Küba'da Sovyet askeri personeli bulunduğunun çoktan beri bilindiğini, ama bütün sorunun, şimdi bu personele bazı «yeni görevler» verilmesinde olduğunu ileri sürüyorlar. Amerikan Kongre üyelerinden bazıları da bu konuda endişe uyandıran açıklamalarda bulundular. Kuşkusuz bu konuyla ilgili olguları gayet iyi bilen ABD hükümetinin, sözü edilen kampanyanın gelişmesini önlemek amacıyla gerekli açıklamaları yapması gerekirdi. Ancak ne yazık ki, ABD hükümetinin resmi temsilcileri başka bir yola saptılar. Yaptıkları açıklamalar, onların yangına körükle gittiklerini gösteren bir karakter taşıyor. Bu nedenle Küba'daki Sovyet askeri personeliyle ilgili gerçek durumu anımsatma gereği ortaya çıkıyor.

Sovyet askeri personelini Kübalı askerlere, Küba ordusunun elinde bulunan Sovyet askeri-teknik araçlarının çalışmasını öğrettiği bir eğitim merkezi, Küba'da 17 yıldır çalışıyor. Bu 17 yıl boyunca sözü edilen Sovyet personelinin ne sayısı, ne de görevleri değişmemiştir. Küba'da «örgütlü Sovyet askeri birliklerinin» bulunduğuna ilişkin her türlü iddia her çeşit temelden yoksundur. Sovyet askeri personeli, Küba hükümetinin ricası üzerine ve bu ülkenin savunma gücünün artırılmasına yardım gibi bir tek amaçla Küba'da bulunuyor. Sadece geçmiş deneyler değil, Küba'nın barışçı gelişmesine elverişli olmaktan uzak bulunan ada çevresindeki bugünkü durum ve sınırlarda dolaşan Küba halkına düşman güçlerin entrikaları da Küba'yı savunmasını sağlamlaştırıcı önlemleri almak zorunda bırakıyor. Akla dayanan ve Küba'nın savunma amaçlarıyla zorunlu kılınan Sovyet-Küba işbirliği, iki egemen devletin elinden alınmaz bir haklarıdır. Bu hakkı kısıtlama yolunda her türlü yeltenis, kabul edilmiş uluslararası ilişki normlarına açıkça ters düşer ve tümüyle asılsızdır. Küba'daki Sovyet askeri personelin ne sayıca, ne de görevleri bakımından diğer devletler için olduğu kadar Birleşik Devletler için de herhangi bir tehlike oluşturmadığı ve oluşturmayacağı ortadadır. Gerçek durum bu şekildedir ve Küba konusunda ABD'de başlatılan kampanyanın bütünüyle asılsız olduğu tüm açıklığıyla kanıtlanmaktadır. Adı geçen kampanyayı körükleyenlerin çabalarının gerçek motifleri ve hedefi, bu kampanyanın başlatılması için rastgele bir zaman seçilmemesinden de anlaşılmaktadır. Uluslararası ilişkilerde, diktaya karşı, sömürgeciliğin ve ırkçılığın artıklarının ortadan kaldırılmasını, barışın ve uluslararası güvenliğin güçlendirilmesini savunan Bağlantısız ülkelerin devlet ve hükümet başkanlarıyla diğer yüksek derecli temsilcilerinin VI. konferansını yapmak üzere Havana'da bir araya geldikleri bir sırada Amerikan propaganda makinesi, açıkçası, bir sinyal üzerine hızla çalışmaya başlamıştır. Hesap basittir. Bağlantısızlık hareketinin en etkin ve saygın devletlerinden biri olan Küba'nın prestijini sarsmaya çalışmak. Bütün bu gürültüden ABD'de SALT-2 anlaşmasının onaylanmasına izin vermemek ve her türlü durumda anlaşmanın onaylanma sürecini zorlaştırmak için çaba harcayan çevrelerce yararlanılması da bir rastlantı değildir. SSCB ve Küba'ya düşman olan bu kampanyanın içyüzü bu şekildedir. Bu kampanyaya göz yuman ve hatta ona ilham veren kişiler nasıl bir sorumluluk üstlendiklerini anlamalıdırlar.

Emekçi Halkımıza... Mühendis ve Mimarlara...

Maden ocaklarından enerji santrallarına, fabrikalardan tarlalara, şantiyelerden bürolara dek hayatın her alanında çok zor koşullar altında görev yapan mühendis ve mimarlar, tüm emeği ile geçinenler gibi, giderek daha da büyüyen sıkıntılar içinde yaşamaya çabalamaktadırlar.

Bugün, nicel ve nitel yönden her işi görecek teknik elemana sahip bulunan Türkiye'de bütün önemli işler yüzbinlerce lira aylıklar ödenerek yabancı sözde uzmanlara gördürülmekte, gelişmenin, kalkınmanın denetimi ve yönetimi yabancılara terkedilmiş bulunmaktadır.

Bu yapı içinde bilimi ve tekniği emekçi halkın çıkarları doğrultusunda ve yalnızca onun hizmetine sunması engellenen mühendis ve mimarlar, tüm çalışanlar gibi, bir yandan işsizliğe, açlığa, yurt dışına göçe zorlanmakta öteyandan aynı zamanda baskılara, kıyımlara ve faşist saldırılara hedef olmaktadırlar.

Büyük bir kısmı kamu kesiminde çalışan mühendis ve mimarların ücretleri, grevli toplusözleşmeli sendikal haklara sahip olmadıkları için, tek taraflı olarak belirlenmektedir. Ev kiralarının 6-7 bin, boğaz tokluğunun 5-6 bin liradan başladığı bugün 5-6 bin liralık aylık ücretlerle yaşaması öngörülen üyelerimizin ücretlerinin, tüm emekçiler gibi asgari giderleri karşılayacak önerilerimiz doğrultusunda değil de IMF buyruklarına göre saptanması acıdır, kabul edilemez.

Yıllardır gerçekçi önerileri ilgililer tarafından kulak ardı edilen TMMOB, kitlesi ile birlikte her yolu denedikten sonra bu ayın başında şunları söylemiştir:

«Bizler, tüm kamu çalışanları gibi, yaşama sorunumuzun bir ölçüde birara çözüm olan ve dünyanın yalnız altı ülkesinde bulunmayan sendikal haklara kavuşmakla sağlanabileceğini biliyor ve buna göre bir mücadeleyi sürdürüyoruz. Bu aşamada, bugün için ve geçici olarak iki öneride bulunuyoruz:

1 — Ya bize hiç bir ücret ödemeyin; Ev sahibi, bakkal, kasap, manav vb. yerlerle sizin aranızda aracı olmaktan bizleri çıkarın, bunlara ödemeyi siz yapın,

2 — Ya da asgari ve gerçek giderleri karşılayacak ücret önerilerimizi benimseyin, uygulayın.

Bugün için bunlardan birini gerçekleştirmeniz kabulümüzdür. Bunlardan biri sağlanmazsa, üretimin her alanında en etkin gücümüzle mücadele edeceğiz.»

Bu görüşlerimiz ve önerilerimiz de kulak ardı edilmiştir. Açıkça görülmektedir ki yaşamak, bilimi ve tekniği emekçi halkımızın hizmetine sunmak isteyen mühendis ve mimarların ve örgütlerinin görüşlerine değer verilmemektedir.

Bu görüş ve değerlendirmelerden hareketle TMMOB Yönetim Kurulu, bugün için yalnızca bir uyarı olarak:

TÜM MÜHENDİS VE MİMARLARI 19 EYLÜL 1979 ÇARŞAMBA GÜNÜ BİR GÜNLÜK İŞ BIRAKMAYA ÇAĞIRMAYI KARARLAŞTIRMIŞTIR.

Haklı mücadelemizde yalnız olmadığımız; işçi, köylü, memur, öğretmen, sağlıkçı, teknik eleman ve örgütlerinin bizlere onur veren desteklerini aldığımızı bilmek bizlere güç katmaktadır.

Haklarımızı elde etme yolunda gerek tek başımıza, gerekse diğer çalışanlarla birlikte verdiğimiz ve vereceğimiz mücadeleler sırasında gelecek olan baskıların bizleri yıldıramayacağından ve emekçi halkımızın mücadelesinin bir parçası olan mücadelemizin başarıya ulaşacağından kimsenin kuşkusu olmamalıdır.

Başta emekçi halkımız olmak üzere tüm çalışanlara, örgütlerine ve mühendis ve mimarlara duyururuz.

Türk Mühendis ve Mimar Odaları Birliği (TMMOB)

(Po: 2274)

Makina Mühendislerine

Üst örgütümüz TMMOB, ücretlerin artırılması, grevli toplusözleşmeli sendikal hakların tanınması, çalışanlar üstündeki baskıların son bulması için, yetkililerin uyarılması amacı ile, tüm mühendis ve mimarlara 19 Eylül 1979 Çarşamba günü 1 günlük iş bırakma çağrısı yapmıştır. Oda olarak bu çağrıyı destekliyor, üyelerimizi bu doğrultuda üzerlerine düşen görevleri yerine getirmeye çağırıyoruz.

TMMOB Makina Mühendisleri Odası Yönetim Kurulu
Po: 2277

Orman Mühendislerine

Üst örgütümüz TMMOB, ücretlerin artırılması, grevli toplusözleşmeli sendikal hakların tanınması, çalışanlar üstündeki baskıların son bulması için, yetkililerin uyarılması amacı ile, tüm mühendis ve mimarlara 19 Eylül 1979 Çarşamba günü 1 günlük iş bırakma çağrısı yapmıştır. Oda olarak bu çağrıyı destekliyor, üyelerimizi bu doğrultuda üzerlerine düşen görevleri yerine getirmeye çağırıyoruz.

TMMOB Orman Mühendisleri Odası Yönetim Kurulu
Po: 2281

Metalurji Mühendislerine

Üst örgütümüz TMMOB, ücretlerin artırılması, grevli toplusözleşmeli sendikal hakların tanınması, çalışanlar üstündeki baskıların son bulması için, yetkililerin uyarılması amacı ile, tüm mühendis ve mimarlara 19 Eylül 1979 Çarşamba günü 1 günlük iş bırakma çağrısı yapmıştır. Oda olarak bu çağrıyı destekliyor, üyelerimizi bu doğrultuda üzerlerine düşen görevleri yerine getirmeye çağırıyoruz.

TMMOB Metalurji Mühendisleri Odası Yönetim Kurulu
Po: 2278

Ziraat Mühendislerine

Üst örgütümüz TMMOB, ücretlerin artırılması, grevli toplusözleşmeli sendikal hakların tanınması, çalışanlar üstündeki baskıların son bulması için, yetkililerin uyarılması amacı ile, tüm mühendis ve mimarlara 19 Eylül 1979 Çarşamba günü 1 günlük iş bırakma çağrısı yapmıştır. Oda olarak bu çağrıyı destekliyor, üyelerimizi bu doğrultuda üzerlerine düşen görevleri yerine getirmeye çağırıyoruz.

TMMOB Ziraat Mühendisleri Odası Yönetim Kurulu
Po: 2282

Meteoroloji Mühendislerine

Üst örgütümüz TMMOB, ücretlerin artırılması, grevli toplusözleşmeli sendikal hakların tanınması, çalışanlar üstündeki baskıların son bulması için, yetkililerin uyarılması amacı ile, tüm mühendis ve mimarlara 19 Eylül 1979 Çarşamba günü 1 günlük iş bırakma çağrısı yapmıştır. Oda olarak bu çağrıyı destekliyor, üyelerimizi bu doğrultuda üzerlerine düşen görevleri yerine getirmeye çağırıyoruz.

TMMOB Meteoroloji Mühendisleri Odası Yönetim Kurulu
Po: 2279

Elektrik Mühendislerine

Üst örgütümüz TMMOB, ücretlerin artırılması, grevli toplusözleşmeli sendikal hakların tanınması, çalışanlar üstündeki baskıların son bulması için, yetkililerin uyarılması amacı ile, tüm mühendis ve mimarlara 19 Eylül 1979 Çarşamba günü 1 günlük iş bırakma çağrısı yapmıştır. Oda olarak bu çağrıyı destekliyor, üyelerimizi bu doğrultuda üzerlerine düşen görevleri yerine getirmeye çağırıyoruz.

TMMOB Elektrik Mühendisleri Odası Yönetim Kurulu
Po: 2283

Fizik Mühendislerine

Üst örgütümüz TMMOB, ücretlerin artırılması, grevli toplusözleşmeli sendikal hakların tanınması, çalışanlar üstündeki baskıların son bulması için, yetkililerin uyarılması amacı ile, tüm mühendis ve mimarlara 19 Eylül 1979 Çarşamba günü 1 günlük iş bırakma çağrısı yapmıştır. Oda olarak bu çağrıyı destekliyor, üyelerimizi bu doğrultuda üzerlerine düşen görevleri yerine getirmeye çağırıyoruz.

TMMOB Fizik Mühendisleri Odası Yönetim Kurulu
Po: 2275

Harita ve Kadastro Mühendislerine

Üst örgütümüz TMMOB, ücretlerin artırılması, grevli toplusözleşmeli sendikal hakların tanınması, çalışanlar üstündeki baskıların son bulması için, yetkililerin uyarılması amacı ile, tüm mühendis ve mimarlara 19 Eylül 1979 Çarşamba günü 1 günlük iş bırakma çağrısı yapmıştır. Oda olarak bu çağrıyı destekliyor, üyelerimizi bu doğrultuda üzerlerine düşen görevleri yerine getirmeye çağırıyoruz.

TMMOB Harita ve Kd. Müh. Odası Yönetim Kurulu
Po: 2276

Mimarlara

Üst örgütümüz TMMOB, ücretlerin artırılması, grevli toplusözleşmeli sendikal hakların tanınması, çalışanlar üstündeki baskıların son bulması için, yetkililerin uyarılması amacı ile, tüm mühendis ve mimarlara 19 Eylül 1979 Çarşamba günü 1 günlük iş bırakma çağrısı yapmıştır. Oda olarak bu çağrıyı destekliyor, üyelerimizi bu doğrultuda üzerlerine düşen görevleri yerine getirmeye çağırıyoruz.

TMMOB Mimarlar Odası Yönetim Kurulu
Po: 2280

İNŞAAT MÜHENDİSLERİNE

Üst örgütümüz TMMOB, ücretlerin artırılması, grevli toplusözleşmeli sendikal hakların tanınması, çalışanlar üstündeki baskıların son bulması için, yetkililerin uyarılması amacı ile, tüm mühendis ve mimarlara 19 Eylül 1979 Çarşamba günü 1 günlük iş bırakma çağrısı yapmıştır. Oda olarak bu çağrıyı destekliyor, üyelerimizi bu doğrultuda üzerlerine düşen görevleri yerine getirmeye çağırıyoruz.

TMMOB İnşaat Mühendisleri Odası Yönetim Kurulu
Po: 2284

Bir bilim adamının(!) çiftliği : TÖBANK

İşten atılanlar konuşuyor:

TÖBANK'ın kaderi emekçinin ellerindedir

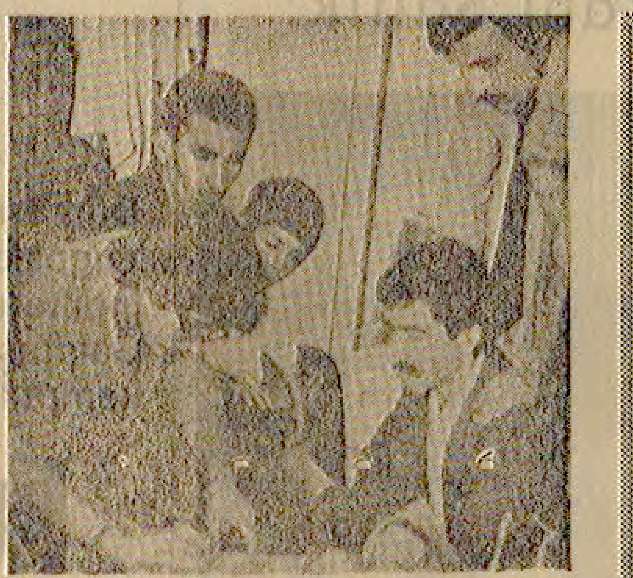

İşten atılan TÖBANK emekçileri, arkadaşımız Mehmet Barak'a «Bizim sendikamız Bank-Sen» diyorlar.

- TÖBANK'a 15 yılını veren Hüseyin Karadağ şöyle diyor: «13 yıl bekçilik yaptım, cumartesi, pazar iznl kullanmadım, 3-4 yıl boyunca da yıllık iznimi kullanmadım. 4200 lira veriyorlardı. Şimdi de attılar»
- Şölen Karaman ise «Bundan böyle bizim sendikamız BANK-SEN'dir. İşverenin sendikamızla masaya oturmasından başka çözüm yolu yoktur» diyor

«Onlar umudun düşmanıdır» diyordu işten atılan üç işçi.

● Mehmet BARAK

-5-

TÖBANK'ın Unkapanı şubesinde 13 yıldır çalışan ve işten atılmazdan önce kıdemli şef olan Bedia Severge şöyle diyor:

«Sarı sendika olan TÖBANK-SEN'den ayrılmamızın nedeni, emeğimizin karşılığını alamamızdır. Ben 13 yıldır Unkapanı şubesinde çalışıyorum. Kıdemli şefim, buna karşın ayda 5300 lira ücret alıyorum. Üstelik bir saatlik izin hakkımız yok. Çocuklarımız hastalansa, sokaklarda sürünse gözümüzün yaşına bakmazlar. Sarı sendika işverenle işbirliği yapıyor. Sorunlarımızı kaç kez ilettik. Bu böyle gidecek dediler. Sorunlarımızla ilgilenmesi için BANK-SEN'i seçtik. Bizi işten attılar ama kavga bitmedi.

Mutlaka kazanacağız.»

Bedia Severge, Müdür Çetin Kurt'un «BANK-SEN komünist sendikadır, bankayı batırmak mı istiyorsunuz» dediğini ancak, kendilerinin amaçlarının bankayı batırmak değil, yasal haklarını kullanarak BANK-SEN'i seçtiklerini hatırlattığını aktarıyor. Çetin Kurt, «Sendika başkanınız şimdiye kadar amatördü, bundan böyle profesyonel olarak çalışacak, sorunlarınıza çözüm arayacak» demiş. Ne güzel değil mi?

7 yıldır İstanbul Merkez şubesinde santral ve muhaberat memurluğu yapan Rafet Ceylan ise şunları söylüyor:

«TÖBANK'ta işler o kadar yoğundur ki, bir kaç kişinin yapacağı iş, bir kişiye yüklenir. Zaman zaman evrakları alıp eve götürdüğüm, sabahlara kadar çalıştığım olurdu. Aldığımız ücret ev kiramıza giyinmemize yetmiyordu. Bunlar için seçtik BANK-SEN'i. Ve kavgaya devam edeceğiz.»

Hüseyin Karadağ'la konuşurken, kucağındaki 8 yaşındaki Yaşar «acıktım» diye ağlıyordu.

Hüseyin Karadağ da şunları anlatıyor:

«15 yıldır TÖBANK'ta çalışıyorum. 13 yıl bekçilik yaptım cumartesi, pazar izni dahi kullanmadım. 4 çocuğum var. 2'si lisede 2'si ilkokulda okuyor. aldığım para 4200 lira, 2 bin lira ev kiram var benim. 3-4 yıl süresince, yıllık iznimi dahi kullanmadığım TÖBANK'ın yöneticileri, bayram üstü çıkışımızı verdiler. Bizi açlığa terkettiler. Ama yılmayacağız. Bizim sendikamız, sarı sendika değil, BANK-SEN'dir.»

«MÜDÜR KURSUNU DERECEYLE BİTİRDİM, ATTILAR»

İşten çıkarılanların hemen hepsi 13. ve 17. maddeye göre atılmış. Bunlardan biri de 15 yılını TÖBANK'a veren ve müdürlük kursunu derece ile bitiren, Kızıltoprak Şubesi'nden kıdemli muhasebeci Mine Erol. O da şöyle konuşuyor:

«Biz BANK-SEN'i seçenler, bu mücadelede işten atılmayı baştan göze almıştık. Örgütlenmenin başlangıcında bütün şubeleri temsilen gelen 120 arkadaş, aynı düşünce ve inançla, her şeyi göze alarak başladık kavgaya. Amaç, sarı sendika olan TÖBANK-SEN'den kurtulmak sınıf sendikası olan BANK-SEN'le bütünleşmekti. Başardık. Bankada çalışanların çok büyük çoğunluğu BANK-SEN üyesi şimdi. İşveren yeni sendikamızla masaya oturmak zorunda. TÖBANK'ın kaderi, banka emekçilerinin ellerinde. Biz atıldık ama, tüm banka emekçileriyle ortak mücadeleye devam ediyoruz. Yönetim bizim ve BANK-SEN'in çağrısına kulak vermek zorunda. On'ların da kaderi buna bağlı. Evet çıkışımız, bayramdan bir gün önce verildi, bir bayram armağanı oldu bize. Ama hiç önemi yok. Zafer bizim olacak.»

Beyoğlu Şubesi'nden Hüseyin Yaşar, 6 yıldır TÖBANK'ta ve asgari ücretten çalışıyor, o da şöyle konuşuyor:

«Üç çocuğum var. 3100 lirayla, ev kirası mı vereyim, karnımı mı doyurayım, çocuklarımı mı okutayım. Bizi işten atanlar, ev kiralarını biliyorlar mı, bir çocuğun öğrenim masraflarından haberleri var mı? Yiyecek ve giyecek fiyatlarını biliyorlar mı? Nasıl TÖBANK-SEN'den ayrılmayalım ve nasıl BANK-SEN'e girmeyelim?»

1. Genel Müdürlük Muavinliğinde İstihbarat servisinde çalışan Şölen Karaman da Anayasal haklarını kullanarak BANK-SEN'i seçtiklerini bir kez daha vurguluyor ve o da şöyle diyor:

«Bankada 3-4 kişinin bir araya gelmesi yasaktı. Telefonlarımız sürekli dinleniyor, —Bankayı kızıl sendikaya sattınız— diyorlardı. Devamlı olarak işten atılma korkusu yaratılıyordu. BANK-SEN'de yasal hakkımızı kulanarak örgütlendik. Bundan böyle bizim temsilcimiz BANK-SEN'dir. İşverenin BANK-SEN'le masaya oturmaktan başka yapacak hiç bir şeyi yok.»

Evet böyle diyor yiğit TÖBANK emekçileri.

TÖBANK'ın Emekli Sandığı ile, Munzam Sandığın hisselerini ve paralarını, kendilerine peşkeş çekerken, işçilerin hangi koşullarda yaşadıklarını görmeyen banka yöneticileri, yasa dışı uygulamalarını nereye kadar sürdürebilecek. Ardı ardına açılan davalar, yargı önünde bir an önce sonuçlanıp, yüzlerine bir tokat gibi ineceği günler uzak değil TÖBANK yöneticilerinin. Elimizde daha çok şeyler var bu kişiler hakkında. Dosyamızda duruyor. Sırası gelecek onları da açıklayacağız. Ta ki, işçilerin sendika seçme özgürlüğü kabul edilinceye, TÖBANK emekçileri zafere ulaşıncaya kadar.

Basın emekçileri olarak, iş kolunda sınıf sendikacılığının bayrağını yükselten BANK-SEN'in gösterdiği yol da mücadeleye devam eden yiğit TÖBANK emekçilerine «SELAM OLSUN» diyoruz.

SELAM OLSUN!

-SON-

İSTANBUL TELEFON BAŞMÜDÜRLÜĞÜNDEN ELEKTRİK MALZEMESİ SATINALINACAKTIR.

Başmüdürlüğümüz ihtiyacı olan 20 kalem elektrik malzemesi kapalı teklif alma suretiyle satınalınacaktır.

Bu işe ait şartname Gayrettepe Yıldız Posta Caddesindeki Başmüdürlüğümüz Malzeme Müdürlüğünden temin edilebilir.

İstekli olanların bu işe ait kapalı teklif mektuplarını en geç 4.10.1979 Perşembe günü saat 11.00'e kadar Malzeme Müdürlüğüne tevdi etmeleri ilan olunur.

(Basın: 20614) — 2151

TÜRKİYE HALK BANKASI A.Ş. GENEL MÜDÜRLÜĞÜ

1— Tercan ve Turhal lojmanlı Şube hizmetbinalarımızın inşaat işi götürü bedel esası üzerinden kapalı zarf usulü ile eksiltmeye çıkarılmıştır.
2— Söz konusu Tercan Şube hizmet binamızın geçici teminatı 200.000.— lira, Turhal Şube hizmet binamızın geçici teminatı ise 350.000.— liradır.
3— İstekliler bu işlere ait ihale dosyalarını Ankara'da Genel Müdürlüğümüz Malzeme Müdürlüğü ile Tercan Şubemize ait inşaat dosyasını Erzincan Şubemizde, Turhal Şubemize ait inşaat dosyasını da Tokat Şubemizde tetkik edebilirler.
4— Eksiltme, 5.10.1979 Cuma günü saat 15.30'da Genel Müdürlüğümüzde toplanacak Satın Alma Komisyonumuzda yapılacağından kapalı zarf teklif mektuplarının aynı gün saat 14.30'a kadar makbuz mukabilinde mezkur Komisyona verilmesi lâzımdır.
5— İsteklilerin ihale günü hariç 6 gün öncesi akşamına kadar Genel Müdürlük İnşaat Müdürlüğüne başvurarak yeterlik Belgeleri almaları şarttır.
6— Banka Yeterlik Belgesini dilediğine verip vermemesi konusunda tamamen serbesttir.
7— Yeterlik Belgesi alabilmek için:
a) Ticaret Odası Belgesi ibraz etmek,
b) Son beş yıl içinde eksiltmeye konu olan iş emsali ve teknik öneminde benzeri bir işi taahhüt ederek geçici kabulünü yaptırmış olmak,
c) Veya bugüne kadar Bankamıza yaptığı işlerle bu konuda yeterli olduğunu İnşaat Müdürlüğü nezdinde kanıtlamış olmak gereklidir.
8— Bankamız 2490 sayılı kanuna tabi olmayıp, eksiltmeyi yapıp yapmamakta veya işi dilediğine verip vermemekte tamamen serbesttir.

(Basın: 20994) — 2240

tuzmenlik — AYDIN ENGİN

Anayasa pazarlığı

1973 seçimlerinin sonuçları belli olduğundan bu yana Türkiye'de tekelci sermayeden ABD'de Beyaz Saray'a, NATO merkezine, Ortak Pazar kurmaylarına kadar ne kadar emperyalist güç, gericilik gücü, antikomünist varsa, tümü de ne yapıp edip bir CHP-AP koalisyonu»nu gerçekleştirmeye sıvandılar.

Bu «düş» bugüne değin sürdü. Şimdi yeni bir taktik manevra ile aynı güçler harekete geçti. Ne yapıp edip, bu koalisyonu gerçekleştirmeye çabalıyorlar. 1973'de ırmağın sol yakasında dümen tutan CHP liderliğinin önceleri yavaş yavaş şimdilerde çabuk çabuk ırmağın «sağ» yakasına geçmesi ve neredeyse demir atmasından sonra, bu gerici koalisyonun cığırtkanları daha bir umutlandılar.

Hesap nedir?

Hesap Millet Meclisi'nde 250-300 milletvekillik bir «ağırlık» elde edip, yasama gücünün dizginlerini daha sıkı kavramak, bu organdaki tıkanmaları, işlemezlikleri gidermek ve...

Ve açıktır, geniş emekçi kitleler için ekonomik, politik acıların habercisi olacak «önlemler»i kolayca alabilmektir.

Örneğin Kasım ayında yeni bir devalüasyonun yükünü halkın sırtına bindirebilmek için Türkiye'de tekelci sermaye güveneceği bir parlamenter çoğunluğa ihtiyaç duyuyor. Kitlelerdeki dev boyutlu uyanışı dizginleyebilmek için yeni zorbalık yasaları gerekli tekelci sermayeye. Efendileri İMF'nin dayattığı «ücretleri dondurma» koşulunu yaşama geçirmek için parlamentoda da rahat olmaya gereksinimleri var.

Dahası yaklaşan büyük toplusözleşmeleri öyle sade suya tirit toplumsal anlaşmalarla, yada ehlileştirilmiş -ama bu arada hesap dışı tabansızlaşıvermiş- DİSK yönetimi ile filan geçiştiremeyeceğini görmektedir tekelci sermaye. Maden, cam, lastik, tekstil işkollarında yüzbinlerce işçi enflasyonun yükünü üstlenmeye, İMF'nin dayatmalarına boyun bükmeye hiç de niyetli değil.

Dahanın da dahası civciv yumurtayı delmeye başladı. Türkiye'de, işçi sınıfını siyasal örgütünden mahrum edebilmek, Türkiye Komünist Partisi üzerindeki yasağı sürdürebilmek artık pek mümkün değil.

Yani tekelci sermaye için dikensiz gül bahçesi değil artık ülke.

CHP ve AP arasında yıllardır özlenen «yakınlaşma»nın tohumları atıldı. Bu gerici ittifakın siyasal temelleri hazırlanıyor ha bire. İşte bu noktada 1961 Anayasası çıkıyor tekelci sermayenin karşısına. 1971'deki karanlık dönemde epey budanmasına rağmen gene de ilerici bir öz taşıyor Anayasa. Yeni zorbalık yasalarını çıkaran bir Meclis'in kararının Anayasa Mahkemesi'nden dönmesi olasılığı hiç de az değil.

O zaman «çare belli»dir: Anayasayı bir kez daha ve biraz daha budamak. Kısıtlı burjuva demokrasisinin sınırlarını biraz daha daraltmak.

Bunun daha açık söylenişi şöyle: «Halkımızın demokratik kazanımlarından hiç olmazsa bir bölüğünü geri almak.

Bir yandan seçim kampanyası sürerken bir yandan da bu pazarlık yürüyor şimdi. Sıkıyönetimi kurumlaştıramayacaklarını farkedenler, «sıkıyönetimsiz sıkıyönetim» koşullarını kurumlaştırma hesabındalar besbelli.

Anayasayı savunmak görevi dayatıyor o halde demokrasi güçlerine. Burada «işçi sınıfının siyasal örgütüne yasak konmasına engel olamayan, daha bir dizi temel hak ve özgürlüğü güvenceye alamamış bir anayasanın neresi savunulur ve niye savunulur?» gibisinden yaklaşımların geçersizliğini ısrarla vurguluyoruz. Görevimiz bu Anayasa'daki demokratik hak ve özgürlüklerin sınırlarını daha da, daha da, daha da genişletme savaşımını sürdürürken, bu Anayasayı da savunmaktır.

Demokrasi savaşımı, yeni kazanımlar elde etmenin yanısıra, elde edilmiş kazanımları koruma görevini de yüklüyor bizlere çünkü...

ACILI YILLAR
Eduard Claudius
Alevler içindeki Avrupa'da bir Alman Komünistinin anıları

Bu da diğerleri gibi bir seraydı. Çiçekler orada da dünyanın tüm seralarında olduğu gibi bitiyordu.

— 104 —

Kendisine Budapeşte'de rastladığımda yapıtlarını ve uyguladığı anlayışı şiddetle eleştirdim. Bize kalan miras neydi? Biz Gorki'yi, eski Sovyet edebiyatını sevmiştik. Amerikan edebiyatının en iyi temsilcileri bizim için özellikle değerliydi. Bunun yanında klasik ve romantik Alman edebiyatının en önemli yapıtlarıyla da beslenmiş değil miydik? Ben o dönemde henüz üslup, dil ve kompozisyon sorunlarını düşünmemekteydim.

Motylowa'nın, Oliven'i natüralizminden dolayı safdışı etme girişimleri bana derin bir acı vermiştir. Kuşkusuz Oliven yaptığımız çarpışmayı tüm derinliğiyle yansıtabilmiş değildi. Kuşkusuz insanın büyüklüğünün kavranması da tam bir ustalıkla ortaya konabilmiş değildi. Ama kitabın zayıflıkları, yine de onun «natüralist kısımlarından» gelmiyor değildi. Bu tatsız düşüncelerden kaçmak için hemen çevremdeki insanlara doğru yöneldim.

Bir sabah, Ulica Gorkova üzerinde kompresörlü kazma cihazları çatır patır gürlemeye başladı. Yaya kaldırımın asfaltı söküldü. Kocaman çukurlar açılıyor, nisan havasında toprak kokusu tütüyordu. Kamyonlar dolusu ağaç geldi, çukurlara indirildi ve cadde Puşkin alanına kadar ağaçlarla donandı. Kısa sürede de caddeyi yeşile kestiler. Ağaçlar, kompresörlü kazmaları basit oyuncaklarmış gibi kullanan koca göğüslü kadınlar, arkasından yaya kaldırımı kaplayan ve dumanı tüten zift beni büyülemişti.

«Kalibr» fabrikasına yaptığımız ziyaret sırasında gözlerimin önüne serilen görünüm, insan özsaygısının en yüce bir örneği sayılabilir.

Bununla birlikte, bana uzun süre ağırlık vermiş olan bazı şeyleri anlatmaya da çalışmalıyım. İnsani görüntümüz çok kez lekelenmiş durumdaydı. Yüzlerimiz bir acı ve yorgunluk maskesine bürünüyordu. Gettolarda, kamplarda ve cezaevlerinde cinayet ve savaşla kavgadayken kendimize olan saygımızın dayanağı, öz hayatımız üzerinde yaptığımız kanlı fedakarlığın bir gereklilik olduğu düşüncesiydi. Cesaretimizi ve umudumuzu daha iyi bir dünyanın kurulacağı düşüncesinden alıyorduk. Biz de ütopyacılar ve hayalciler miydik acaba? Hem de bizden önce yaşamış olanların tümünden daha da saf cinsinden?

Devrini tamamlamakta olan bir dünyaya ait olduğumuzun bilincindeydik. Aynı zamanda daha iyi bir geleceğe doğru, kuşkusuz tereddütlü ve beceriksiz olan ilk adımlarımızı da atmaktaydık.

En kötü anlarda, feda edilenlerdeki bu özsaygınlık ve yapılan fedakarlık bize acı vermekteydi. Kendimizi ihanetin ve çılgınlığın tipik kurbanları gibi görüyorduk. İçimizden çoğu günlük ekmeklerini sağlamak için çalışmak zorunda olan zanaatkarlar ve işçilerdi. Bununla birlikte, yaptığımız hareketlerin herbirini ve ellerimiz altında şekil alıp doğan her şeyi seviyorduk.

O andan sonraki çıraklık dönemini geçireceğim yer olarak adımımı attığım fabrikaya ilk giriş anımı şimdi bir daha düşünüyorum. Makinaları, başlarındaki işçileri, bana o zamanlar engin bir güce sahip sahici devler gibi görünmüş olan bu adamlar önünde duyduğum korkuyu yeniden yaşıyorum. Genç lik aptallığımın bana modern hayata geçiş yolunu tıkamış olduğunu, daha önceleri kavramayışıma üzülesim gelir. Narbonne'da olsun, Zürih'de yahut Ruhr'da olsun sayısız evin yapımında emeğim geçmişti. Hayatımın, gücümün bir kısmını vermiştim. İyi ama ne almıştım karşılık olara? Bir yabancılık duygusu dışında hiçbir şey! Kendi yetersizliğimin ölçüsüne vardığım şu zayıflık anlarında bir tek umudum vardı: Bir gün, her şey başka türlü olacaktı. Başka insanlar doğacaktı. Ve biz hep beraber, çayırlar ve ormanlar arasında sonunda özgürce yürümek için tabanlarımızı bataklıktan kurtaracaktık.

İşte bu yüzdendir ki, Sovyetler Birliği'nin geçmiş ve gelecek tarihinde onca önemli olan şey, fabrikaların yapımı değil, yeni insanın doğuşu, onun dünya ve başka insanla olan ilişkilerindeki değişimdi.

«Kalibr» fabrikasında, şu soruyu aramız dan kimin sorduğunu anımsamam:

«Yeni insanın neresinde bulunuyor? Savaşın neresinde?»

Kendisine soruyu yönelttiğimiz fabrika müdürü, donuk yüzlü, ve soğuk bakışlı, sakin bir genç adamdı. Elleri ve parmakları ince ve sinirliydi. Geçmişi, yüzünün, gözlerinin ve ağzının çevresinde yer alan kırışıklıklarda yazılıydı: Teknik müdür yardımcısı, teknik müdür, sonra savaşın başlarında fabrikanın müdürü olarak karşılaştığı birinci beş yıllık planın güçlükleriydi bunlar. Aslen geniş ovalarında da kendini yurdunda, yuvasında hisseden bu adam, düşman ordusu geniş arazileri halen işgali altında tutmaktayken bile, sanki savaş çoktan kazanılmış gibi davranmalıydı. Yüzünde ancak bir tek şey açığa vuruluyordu: Enerji ve demir bir irade.

«Savaş mı?» Sesi katı, yorgundu. Gözlerinin önünde yer alan hayalleri silmek ister gibi bir hareket yaptı. «Sizde savaştan söz ediliyor mu? Bizimse, bunun için zamanımız yok. Bakın fabrikamıza, yaptığımız işe. Bunlar tüm zamanımızı alıyor bizim. Yeni beş yıllık planımız... Dört yıl sonra...»

«Beş yıllık plan» sözünde yapmacık bir şey var gibiydi. Öylece kabul edilirvermiş, iyice kavranamayan, gerçekdışı bir formüldü bu söz.

Fakat «yaptığımız iş, fabrikamız» sözleri içimi enerjiyle dolduruyordu. Burada etkileyici olan, sözler de değil, onların söylenişi idi: Soğuk ve kuru. Hep kafamıza takılan şey işte burada kendini belli ediyordu: Yabancılık duygusu!

Personel sorunları, «nerede»ler ve «nasıl»lar birkaç sözcükle ve muzip göz kırpmalarıyla çabucak çözümlendi: «Babam... evet, demiryolu işçisiydi. Köyden gelirdi (burada kim bir köyden gelmiyordu ki?) Eh, ben de üniversite öğrenimimi yaptım işte.» Sonra, çok daha rahat bir şekilde, neredeyse güzel bir konuşmacı gibi: «Kurumumuzun üç üretim gelişme çizgisine bir bakın. Burada... 100 yüzde.. Sonra ani bir yükseliş. Tablatıyla güçlüklerimiz, savaş-sonrası günleri, bir sürü yıkımlar olmadı değil, ama daha sonra...»

İşaret parmağı, dik bir dağ yamacı gibi yükselen, üretim eğrisine doğru tırmandı.

Yapılan açıklamaya göre, fabrikanın serasında, işçi lojmanları, fabrikanın koridorları ve holleri için yetiştirilen çiçekler büyüyordu. Müdür çıraklardan birinin omuzuna onu sevindirmek için hafifçe vurdu. Nedendir anlamıyordum. Bu da diğerleri gibi bir seraydı. Çiçekler orada da dünyanın tüm seralarında kadar olduğu gibi bitiyordu. Çırak kulaklarına kadar kızarmıştı. Müdür bana şöyle dedi: «Ara sıra düşünürüm de bahçıvan olmayı yeğlerdim. Hele artık bitkileri bile arzumuza ve gereksinimlerimize göre değiştirebildiğimiz şu günlerde...»

Dünyanın herhangi bir fabrika avlusundan farksız olan, hatta hiç dinmemecesine yağan ince yağmur ve eriyen kar yüzünden belki daha da kirli olan bu fabrika avlusundaki temiz havaya yeniden çıktığımızda şöyle konuştu: «Niçin savaştan söz etmediğimizi, niçin söz etmek de istemediğimizi anlıyor musunuz?»

(Devamı Var)