Politika
SAVAŞSIZ SÖMÜRÜSÜZ BİR DÜNYA İÇİN

• Sahibi: Politika Basım ve Yayım A.Ş. adına ... ... KEMAL TÜRKLER
• Yazıişleri Müdürü ... ... Tamer KAYAŞ
• İstanbul: Yerebatan Cad. Taşsavaklar Sok. No: 5 Cağaloğlu Tel.: 27 77 12 - 27 69 09 - Teleks: 23 290
• Ankara: İzmir Cad. No: 20/27, Kat: 7 Kızılay Telefon: 18 79 59 - 17 65 36 — Teleks: 42 486 - 42 879
• İzmir: Cumhuriyet Bul. Aslan Kapanı İş H. K.: 5 No: 510 Konak Telefon: 13 69 61
• Dizgi: ... ... Politika Tipo Tesisleri
• Baskı: ... ...Cumhuriyet Matbaacılık Ve Gazetecilik T.A.Ş.
• Dağıtım: ... ... Hürriyet Holding A.Ş.
• İLAN KOŞULLARI: 2-3-7. sayfalar (sütun / cm): 300 TL. - 4-6. sayfalar (sütun / cm): 250 TL. - 8. sayfa (sütun / cm): 700 TL. Yayın ilanları (tek sütun, 5 cm): 250 TL. - Ölüm, Teşekkür, Nişan, Doğum vb. (tek sütun, 5 cm): 500 TL.
• ABONE KOŞULLARI: 3 Aylık: 450 TL., 6 Aylık: 900 TL., 1 Yıllık: 1800 TL. Avrupa ülkeleri: 1 Yıllık 200 DM., 6 Aylık: 100 DM. Diğer ülkeler için 1 Yıllık: 120 Dolar.

Hendek karakolunda işkence gören gencin dili tutuldu

Hendek — Cuma gecesi Hendek Karakolunda işkence edilen İlerici Gençler Derneği Yönetim Kurulu üyesi Zeki Yetim'in dilinin tutulduğu bildirildi. Polisin kendisini elektrikli işkenceye tuttuğunu, başına dipçikle vurduğunu ve beline özel kemer takarak dövdüğünü yazıyla ifade eden Zeki Yetim, işkence sırasında kendisine üzerinde ne yazılı olduğunu bilmediği bir zaptın imzalattırıldığını anlattı.

Zeki Yetim 22 saat karakolda kaldıktan sonra kefaletle çıkarıldı. İşkenceye uğrayan Zeki Yetim, işkence sırasında polislerin birbirlerine «Kurşuna dizip bir yere atalım» dediklerini de belirtti. Zeki Yetim, karakoldan alındıktan sonra Adapazarı Devlet Hastanesine götürüldü. Burada muayene eden ve filmlerini çektiren başhekimin bir şeyi olmadığı gerekçesiyle Zeki Yetim'i bıraktığı görüldü. Zeki Yetim'i Hendek'te yakalayıp karakola götüren polislerin Adapazarı Emniyetine bağlı oldukları ve önceden bilgilendirdikleri ileri sürülüyor. Daha sonra İstanbul Cerrahpaşa Hastanesine getirilen Zeki Yetim'in, psiko nevroz halinde olduğu hekimlerce belirlendi. Kafatasında çatlak olabileceğini de söyleyen doktorlar, çekilen filmlerin sonuçları belli olunca kesin teşhis konacağını açıkladılar.

İşkence sırasında, Zeki Yetim'in beline takılan özel kemerin darbelerin sonucunda vücut üzerinde iz kalmasını önlediği ancak iç organlara daha fazla zarar verdiği öğrenildi.

Türk-iş bloklarında kredi konusunda anlaşmazlık çıktı

Ankara (Politika) — Balgat Türk-İş Sitesinde konut kredisinin artırılmasıyla kredi farkının inşaatı tamamlamış konutlara da yansıtılmak istendiği ve müteahhide bu yolla milyonlarca lira açıktan para kazandırıldığı bildirildi.

Türk-İş'in yaptığı, yaklaşık 5 bin konut olması planlanan Balgat İşçi blokların da 1973 yılında 74 bin liraya ihale edilen ve 1977 yılında tamamlanan konutlardan, daha önce sigorta konut kredilerinin 150 bin liradan 250 bin liraya yükseltilmesiyle aradaki fark olan 79 milyon lira müteahhit firma İntur'a aktarılmıştı.

Sigorta konut kredilerinin 250 bin liradan 450 bin liraya yükseltilmesiyle ilgili kararnamenin Cumhurbaşkanının imzasına sunulma aşamasına gelmesi üzerine Balgat İşçi Blokları Kalkındırma Derneği Cumhurbaşkanına bir telgraf çekerek yeni uygulamanın benzeri istismar kapılarını kilitlemesi için gerekenin yapılmasını istedi.

Türkiye, maden iş kolundaki kazalarda dünyada 1. sırada

• Ereğli Kömür İşletmeleri Kömür Ocaklarında bu yılın 7 ayında meydana gelen 4 bin 261 iş kazasından 26'sı ölümle, 4 bin 236'sı yaralanmayla sonuçlandı.

Zonguldak (Politika) — 1979 yılı başından Temmuz ayına kadar EKİ kömür ocaklarında meydana gelen iş kazalarıyla Türkiye, madencilik işkolunda dünyada birinci sırayı bu yıl da aldı. Zonguldak maden ocaklarında 1979 yılı içinde 4261 kaza olduğu ve kazalardan 26'sının ölümle sonuçlandığı, 4236'sının ise yaralanma ve sakatlanmayla sonuçlandığı öğrenildi.

EKİ yetkilileri, kazaların en çok, üretimin büyük bölümünü oluşturan Karadon bölgesinde meydana geldiğini Üzülmez Bölgesinin ise kazalarda ikinci olduğunu açıkladılar. Bildirildiğine göre en az kaza Amasra bölümünde meydana geldi.

Yapılan açıklamaya göre Armutçuk bölümünde 336 kaza oldu, bunlardan 2'si ölümle, 364'ü yaralanmalarla sonuçlandı. Kozlu bölgesinde 382 kazada 5 işçi öldü, 377 işçi yaralandı. Merkez servislerinde ise 404 kazada 404 kişi yaralanırken ölümlü kazalar olmadı. Diğer yandan kazaların oranının az olduğu belirtilen Amasra üretim bölgesinde 293 kazada 1 kişi öldü ve 292 kişi yaralanırken kazaların en yoğun olduğu Karadon ve Üzülmez bölgelerinde toplam 2316 kazada 18 kişi öldü, 2300 kişi de yaralandı.

EKİ yetkilileri 1979 yılı başlarından Temmuz ayına kadar havzada 4 milyon 136 bin 789 ton kömür üretildiğini açıkladılar. Buna göre 4 milyon tonun üzerinde kömürü üretebilmek için Zonguldak maden işçilerinin 26 ölü, 4236 yaralı verdikleri ve yine bu süre içinde 4261 kaza geçirdikleri belirlendi.

Bu durumda dünyada birinci sırayı Türkiye'nin aldığı ileri sürüldü. Öte yandan iş cinayetlerine karşı hiçbir önlem almayan ZMİ Sendikası ve EKİ işverenleri gerek işçiler, gerekse halkın sert tepkileriyle karşılaşıyorlar.

TEK ilaç işvereni fabrikayı kapattı

• ÜRETİM SİFAR'DA SÜRDÜRÜLÜYOR

İstanbul (Politika) — TEK İlaç Fabrikası işvereni «hammadde yok» gerekçesiyle fabrikayı işçilerin işine son vererek kapattı. Ancak ilaç üretimine ŞİFAR İlaç Fabrikasında devam ediyor. TEK İlaç Fabrikasındaki bu gelişmenin işyerindeki sendikayı tasfiye etmek amacını taşıdığı ileri sürülüyor. Eczacı Odasından alınan bilgiye göre işveren tasfiye hareketini yürürlükteki toplu sözleşmenin ikinci yıl zamlarının uygulanmasından bir gün önce gerçekleştirdi.

İki ayrı ilaç fabrikası sahibi baba-oğulun öteden beri işyerlerine sendika sokmamak için çeşitli oyunlar tezgahladıkları ileri sürüldü. Eczacı Odası'nın belirttiğine göre daha önce SİFAR'da sendikalaşma hareketi başlayınca bu fabrikayı kapatıp üretimi TEK' de sürdüren baba-oğul daha sonra SİFAR'ı tekrar üretime geçirmişler. Bu arada TEK' de sendika yetki alıp iki yıllık sözleşme imzalayınca bu kez TEK'deki üretimin bir kısmı SİFAR'a aktarıldı. Toplu sözleşmenin ikinci yıl zammının uygulanmasına bir gün kala da Kemal Mülderrisoğlu fabrikayı kapattı.

Maden-İş Kayseri'de 97 çocuğu sünnet ettirdi

Kayseri — Uluslararası Çocuk Yılı nedeniyle Türkiye Maden-İş Sendikası'nın Kayseri'de kurulu 20. Bölge Temsilciliği'nin girişimiyle 97 emekçi çocuğu sünnet edildi. Maden-İş 20. Bölge Temsilciliği tarafından sünnet işleminden önce gerçekleştirilen ve Devlet Su İşleri bahçesinde yapılan sünnet şölenine 3 bin kişi katıldı.

Şölende bir konuşma yapan Bölge Temsilcisi Hasan Yalçın ile sendikanın Ankara Genel Merkez Temsilcisi Ekrem Aydın «Şölenin etkin oldukları söylenen faşistlerin güçsüzlüğünü gösterdiğini ve demokratik güçlerin etkinliklerini arttırarak ararlarındaki dayanışmayı güçlendirdiğini» belirttiler.

Köy-Koop, pamuk taban fiyatının en az 35 lira olmasını istiyor

Ankara (Politika) — Köy-Koop Genel Başkanı ve Adana CHP Milletvekili Nedim Tarhan son kur ayarlamalarını da gözönüne alarak pamuk taban fiyatının bu yıl en az 35 lira olarak saptanmasını istedi.

Dışsatımdan elde edilecek fiyat farkları ile kur ayarlamalarından doğacak farkların üreticiye yansımasını sağlayacak önlemlerin mutlaka alınması gerektiğini belirten Tarhan destekleme alımları ile görevlendirilecek kuruluşların bu yılki pamuk destekleme kararnamesi ile dünya borsalarındaki gelişmelere koşut olarak, gerekirse taban fiyatın üzerinde de alım yapabilmelerine olanak verilmesini istedi.

Dün bir açıklama yapan Tarhan, başta Adakobirlik olmak üzere Köy-Koop'a bağlı birliklerin kendi olanakları ile destekleme alımlarına gireceğini ve bu konuda çalışmaları sürdürüldüğünü belirterek özetle şunları söyledi:

«Ülkemizde yetiştirilen sanayi ürünleri arasında önemli bir yer tutan pamuk, aynı zamanda en önemli dışsatım ürünlerimizden birisidir.»

İzmir Belediyesi margarin satışı yapıyor.

Izmir belediyesi Fuar kapısında yağ satıyor

İzmir — İzmir Belediyesi bir yağ şirketi ile işbirliği yaparak hergün 1000 aileye 1000 koli margarin satışı yapıyor. Fuar'daki Montrö Kapısı girişinde yapılan margarin satışlarının Fuar sonuna kadar sürdürüleceği bildirildi. Saat 15.00 ile 18.00 arasında devam eden satışlarda 5 kiloluk margarin kolisi Sanayi Bakanlığının belirlediği 167.50 liralık fiyatla satılıyor. Fotoğrafta İzmir Fuarı'nda yapılan margarin satışları görülüyor.

ÖZETLE

Eskişehir Belediyesinde sözleşme imzalandı

ESKİŞEHİR — Genel-İş ile Eskişehir Belediyesi arasında toplu sözleşme imzalandı. Sözleşme ile işçilere sağlanan haklar şöyle: «Aile yardımı olarak işçilere her ay 500 lira yardım yapılacak. 2 — Yemek parası olarak günde 50 lira verilecek. 3 — Her işçiye ayda 400 lira yakacak yardımı, 5 bin lira evlenme yardımı, bin lira doğum yardımı ödenecek. 4 — Yevmiyelere 1.3.1979 tarihinden itibaren 165 lira, 1.3.1980 tarihinden itibaren 190 lira ücret zammı uygulanacak.

Sünnet şölenine izin verilmedi

İSTANBUL — Amatör Sporcular Derneği İstanbul Şubesinin düzenlediği sünnet şölenine Sıkıyönetim Komutanlığının izin vermediği bildirildi. Dernek ilgilileri izin alabilmek için her yere başvurduklarını, evraklarının dernekler masasında bekletildiğini belirttiler. Amatör Sporcular Derneği, sünnet şölenini iptal etti ve her veli kendi çocuğunu sünnet ettirdi.

Trakya TES-İŞ'te ilericiler seçildi

EDİRNE — TES-İŞ Federasyonuna bağlı Trakya TES-İŞ Sendikasının yapılan genel kurulunda AP ve MHP'lilerin ortak listesi kaybetti ve yönetime ilericiler seçildi. Sendikanın genel kurulu bir yıldır engelleniyordu. Konu mahkemeye geldi ve mahkeme sendikayı kayyuma teslim etti.

Radyolardan seçmeler

TRT - 1

09.02 Kadın Dünyası
10.01 Arkası Yarın
12.10 Öğle Üzeri
13.00 Haberler
14.32 Müzik Bahçesinden
17.02 Akşama Doğru
18.01 Çocuk Bahçesi
18.16 Laf Lafı Açar
09.00 Olayların İçinden
23.00 Haberler

TRT - 2

09.45 Müzik Sözlüğü
10.30 Sağlığımız
11.30 Yarının Büyükleri Çocuklarımız
12.40 Deyimler, Deyişler Ezgiler
13.30 Olayların İçinden
16.20 Arkası Yarın
17.00 Türk Yorumcuları
18.30 İşte Doğa
21.00 Bir

TRT - 3

Sonatçının Günlüğü
10.00 Çağdaş Sonatçılarımız
13.00 Konser Saati
17.06 Plak'lar Arasında
20.00 Liedler ve Aryalar
21.00 Müzik Takvimi
22.06 Gecenin Getirdikleri

TRT Program-Haber-Eleştiri

Haftadan seçmeler

30 TEMMUZ PAZARTESİ: Okuyalım - Tartışalım programının ikincisini izleyeceğiz. Muzaffer İzgü'nün, «Kara Pamuk» adlı kitap tanıtılacak ve sonra da çocuklar kitap konusunda tartışacaklar. Gölge oyununun geçmişini ve bugününü sergileyecek olan programdan sonra, Dostluk Üzerine programında Yunus Emre tanıtılacak Gecemiz programında Karagöz-Hacivat, Uyum 77 Saz Topluluğu; Semiha Yankı, Kamil Sönmez, Hülya Sözer yer alıyor. Aşağıdakiler - Yukarıdakiler dizisinde Leydi Marjorie'nin evde karışıklık yaratacak olan aşk ilişkileri konu edilecek.

31 TEMMUZ SALI: Flanderler'in Köpeği'yle başlayan yayın, Ren Nehri ve Baltık Denizi sularının kirlenmelerini engellemek için alınan önlemlere ilişkin Çevre Korunması programıyla sürecek. Gecemiş programında Haldun Taner romancı Kerime Nadir'le sohbet edecek, Sermin Can'ın şarkılar, Neriman Tüfekçi'nin türküler sunacağı programda «Hüdai Bey Hizmetçi Arıyor» adlı güldürü oyun da yer alacak. Televizyonda Türk Sineması'n da Duygu Sağıroğlu'nun yönettiği bir film «Leyla ile Mecnun» var.

1 AĞUSTOS ÇARŞAMBA: Arı Maya ve Dünden Bugüne Kukla programlarıyla başlıyor. İftara Doğru programını, Jülide Gülizar'ın sunduğu yurt dışında ve çoğunluğu Almanya'da çalışan işçilerimizin çocuklarına ilişkin sorunların tartışıldığı Bir Konu Bir Konuk programı izleyecek. Gecemiz programında, sokak satıcılarının yaşamından örnekler, maniler, koşmalar ve tartışmalar sunan «Ramazan Sokağı» adlı bir oyun yer alıyor. Ela Altın Taner Şener ikilisinden şarkılar, İbrahim Tatlıses'ten türküler, Nil Burak'ın ve Yılmaz Gruda'nın yazıp oynadığı tek kişilik show'u izleyebileceğiz. Nisa Serezli, Tolga Aşkıner, Ayşe Sönmez, Yaşar Güner, Tomris Oğuzalp ve Salih Kalyon'un yer aldığı «Deli Fişek» adlı oyun tiyatro saatinde ekranlara gelecek.

2 AĞUSTOS PERŞEMBE: Sinbad'ın Serüvenleri'yle başlayacak. Çocuklarla Müzik programında Sicilya'nın Messina kentinden gelen ve 23 Nisan şenliklerine katılan «La Madonnina Folklor Grubu»ndan şarkılar ve danslar yer alacak. İftara Doğru'dan sonra Karagöz Ustası Mustafa Mutlu'yu izleyeceğiz. Gecemiz programında, Enis Fosforoğlu'nun kısa fıkralarla süslü sunuculuğunu üstlendiği ve Wolfgang Borchert'in yazdığı «Karda, Beyaz Karda» adlı oyun da yer alıyor. Ayrıca, ekrana Aynur Gürkan, Sibel Egemen ve Yaşar Özel geliyor Columbo'nun karısı'nın ikinci bölümü yayınlanıyor ve Bayan Columbo, iki cinayet işleyen ve çok zeki bir kişi olan müfettiş zor duruma düşürüyor.

3 AĞUSTOS CUMA: Marco'nun, sürdüğü köylü kafilesiyle geçirdiği hoş günlerin öyküsünü, Dilimiz Türkçe programı izleyecek ve konuşmacılar, Batı kökenli sözcüklerden dilimizi arındırma yollarını önerecekler. İftara Doğru programını Mehter Müziği izleyecek. Gecemiz programında Karagöz ve Hacivat'ı, Seyhan Tütün'den türküleri, Haldun Dormen'in gazeteci Hasan Pulur'la sohbetini, Ayten Alpman ve Muazzez Amacı'yı izleyeceğiz. Televizyonda Sinema'da, yönetmenliğini Carl Renner'in yaptığı «Unutma Beni» adlı film yer alacak.

4 AĞUSTOS CUMARTESİ: Oyun Treni Elazığ'a gidecek. Flipper'in «Kayıp Kapsülü» bölümünü, Avrupa Kupa finali naklen yayını izleyecek. İftara doğru programından sonra Avrupa Kupa finalinin ikinci bölümü yayınlanacak. Seyahatname II'de, Bayan Redmaws'ın gezdirilmesi sırasında kentin sorunlarını dile getiren olaylar güldürü ögesiyle birlikte verilir, Bayan Redmaws'ın akrabası ise radyodan izlenmekte ve aya doğru yol almaktadır. Cemile Kutgün'ün sunacağı Yurdun Sesi programında türküler yer alacak. Baretta dizisinin bugünkü bölümü «Evlat» adını taşıyor.

5 AĞUSTOS PAZAR: Tatil Sineması'nda İrlanda bağımsızlık savaşını konu alan «Kahramanlar Beldesi» adlı film yer alacak. Avrupa Atletizm Kupası finalinin naklen yayınını İftara Doğru izleyecek. Gecemiz programında Nejat Uygur Medda'yı modernize edecek. Ertan Ersoylu ve Gökben geliyor ekranlara. Müzikli Oyun ve «Zıt Kardeşler» adını taşıyan küçük bir güldürü de yer alacak programda. Bugünün Kadını Helen, kocasının başka bir kadınla ilişkisini öğrenir ve ne yapacağını bilemez.

Siyasi partilerin haber değeri olmayan sözleri TRTde yayınlanmaya devam ediyor

TRT Haber Dairesi Başkanı Teoman Karahun «Haber değeri olan sözleri ayıklamak çok zor» dedi.

TRT, önceden aldığı bir kararla, siyasal partilerin haber değeri olmayan demeç ve sözlerini yayınlamayacaktı. Ancak alınan bu karar, kısa sürede geçerliliğini yitirdi ve eski duruma dönüldü. Artık radyo ve televizyonlarımızda eskiden olduğu gibi siyasal partilerin her söylediği haber olarak verilmeye devam ediyor.

TRT Haber Dairesi Başkanı Teoman Karahun konuyla ilgili olarak şunları söyledi:

«Şu anda seçim yasaklarının başlamasına az bir zaman kalması nedeniyle, haber değeri olmayan bir kısım açıklama ve sözleri haberlerde yayınlamak durumunda kalıyoruz. Ekim seçimlerinden sonra, daha önceden almış olduğumuz «haber değeri olmayan» açıklama ve sözleri yayınlamamak kararını, bu kuralı sıkı bir şekilde uyarak uygulamak için çalışmalar yapıyoruz. Ancak bunda ne derecede başarılı oluruz bilemiyorum. TRT Kurumu, tüm siyasal partilerin ve kuruluşların dikkatle gözledikleri bir kurumdur. Bu nedenle, vereceğimiz haberleri çok iyi değerlendirmemiz gerekiyor

TELEVİZYON PROGRAMI

19.00 HABERLER

19.05 Okuyalım Tartışalım

Okuyalım Tartışalım adlı dizi programın 2. bölümünde programa, yönetici olarak Edebiyat Öğretmeni ve Yazar Saadet Timur ULUÇUĞUR, konuk olarak kitabın yazarı Muzaffer İZGÜ ve tartışmacılar olarak beş çocuk katılıyor. Muzaffer İZGÜ'nün Kara Pazarı tanıdıktan sonra kitap üzerinde tartışıyorlar. Kara Pamuk adlı kitabı resimlerle özetleniyor. Çocuklar, yaProgramı, Ayşe BAYRAMGİL hazırladı, Tülin ORAL yönetti.

19.30 Dünden Bugüne Gölge Oyunu

Dünyada ve bizde Gölge Oyununun tarihçesi araştırılıp, gölge oyununun bugün Türkiye'deki durumuna eğilmek ve yaygınlaştırılmasını sağlayabilmek için alınması gerekli önlemler üzerinde duruluyor. Programı, Bülbün Gökçe ile Seylan Sezgin birlikte hazırladılar.

19.56 İftara Doğru

20.11 Dostluk Üzerine

Dostluk Üzerine adlı dizi programda, Anadolu'da yaşamış, görüşleri ve deyişleri günümüze dek ulaşmış olan düşünür ve ozanların yaşam ve felsefeleri konu edilecek. Dizinin bu bölümünde M. Sunullah Arısoy, ünlü Ozan Yunus Emre'nin yaşamını, insanlık sevgisini, dostluk üzerine görüşmelerini dile getirecek.

20.30 HABERLER

21.15 Gecemiz

Programda, Ayhan Ahıskal ve Taner Akakçe, Karagöz ve Hacivat'ı modernize ederek sunuculuk görevi yapacaklar. Uyum 77 Saz Grubu'ndan sonra, Tarih-i Temaşa eski seyirlik oyunlarımızdan bir örnek verecek. Ayrıca, Semiha Yankı -SICAK SIMSICAK-SIN, YANIYORUM; Kamil Sönmez - ÇAYELİNDEN ÖTEYE - ANAN VARMIDUR; Hülya Sözer - İÇİMDE KİM VARDIR BİR BİLEBİLSEN - BÜLBÜL TAŞTA NE GEZER - ŞU DAĞLARI DELMELİ adlı parçaları okuyacaklar. Programı Ayhan Önal, Namık Kasapbaşoğlu, Bülent Çarkacı ve İsmail Gonca birlikte hazırladılar.

22.15 Aşağıdakiler Yukardakiler

Süreklı filmin bugün yayınlanacak olan 6. bölümünde, Eaton sokağındaki eve James'in bir arkadaşı konuk olarak gelir. Genç askerin Leydi Marjorie'yle birlikte operaya gitmesi kararlaştırılır. Ancak, bu beraberlik karmaşık olayların başlangıcı olacaktır.

23.00 HABERLER

Murat Moralı bağışıdır - 2012

500 KURUŞ YIL 6 SAYI 2203.
PAZARTESİ 30 TEMMUZ 1979
EKONOMİ
Politika
SAVAŞSIZ SÖMÜRÜSÜZ BİR DÜNYA İÇİN
bir ekmek bir Politika

Kapatılması gündeme gelince

• MHP'nin yayın organı Hergün'de, «Ecevit azılı bir MHP düşmanı» olarak tanımlanıyor ve «Ama MHP'nin kapatılmasının nasıl ağır sonuçlar doğuracağını bilerek bundan çekinmektedir» deniliyor

• Hergün önceki günkü başyazısında AP'yi de MHP'nin kapatılması için Hükümeti teşvik etmekle suçluyor. Yazıda MHP'nin kapatılması halinde, bu gücün yeraltı usullerine zorlanacağından sözediliyor

MHP, AP VE CHP'Yİ TEHDİT EDİYOR...

Haber Merkezi — MHP'nin yayın organı Hergün Gazetesi önceki günkü başyazısında MHP'nin kapatılması konusunda komünistlerin başlattığı kampanyaya CHP'nin ve AP'nin de katıldığını öne sürerek, bu iki parti tehdit ediliyor. Yazıda, «MHP yöneticilerini tanıdıkları için politik taktiklerini de iyi bildiklerinden» sözedilerek, Ecevit amansız bir MHP düşmanı olarak tanımlanıyor, ancak MHP'nin kapatılması halinde ortaya çıkacak olaylardan çekindiği belirtiliyor. Yazıda AP'nin de MHP'nin kapatılması konusuna katıldığı öne sürülüyor.

Hergün'ün yazısında MHP'nin kapatılması halinde, son genel seçimlerde bir milyona yakın oy almış bir gücün «yeraltı usulleri»ne zorlandığına dikkat çekiliyor ve CHP ile AP konusunda şu görüşlere yeriliyor:

«Ecevit, «MHP'yi kapatır» diye bağıran militanların karşısında «ben hâkim değilim» diyor! Çünkü Ecevit MHP'nin azılı düşmanıdır ama bu partinin kapatılmasının nasıl ağır sonuçlar doğuracağını bilmekte ve bundan çekinmektedir.

İşte bu noktada AP'nin tutumu büsbütün ilgi çekici olmuştur. AP Genel Başkanı Demirel, hükümeti «suç işleyen parti varsa onun yakasına yapışmaya» davet etmiştir! Hem de «nerede o hükümet» diye özlem ifade eden bir cümleyi de kullanarak! Hesap, bir milyonu her halde bir hayli aşmış olan MHP oylarının AP'ye kayacağı hükmüne dayanıyor!

AP bir taraftan MHP'lilere sempatik gelecek davranışlar göstermeye dikkat (Devamı Sa. 7, Sü 3'de)

Baysen Ankara Şube Başkanı Polat bir aydır tutuklu

Ankara (Politika) — Baysen Ankara Şube Başkanı Mehmet Ali Polat, bir işyerine asılan sendika panosu nedeniyle bir ayı aşkın süreden beri Mamak Cezaevinde tutuklu bulunduruluyor.

Baysen Ankara Şube Başkanı, nisan ayı içinde Ankara Üniversitesi Rektörlüğü Yapım Daire Başkanlığı işyerinde 1 Mayıs'la ilgili sendika panosu nedeniyle Sıkıyönetim Komutanlığı'nca gözaltına alınmıştı. Daha sonra serbest bırakılan Polat bir süre sonra Sıkıyönetim tarafından yeniden gözaltına alınmış, ardından da tutuklanmıştı. Panoda herhangi bir suç unsuru bulunmamasına rağmen, Polat, halen mahkemeye çıkartılmadan tutuklu olarak Mamak Askeri Cezaevi'nde bulunuyor.

Öte yandan dokuzyüz işçinin çalıştığı Bayındırlık Bakanlığı Yapı İşleri Genel Müdürlüğü merkez işyerinde onyedi aydır süren yetki uyuşmazlığı çözümlendi ve Ankara Yedinci İş Mahkemesi'nin 25.7.1979 tarihli kararıyla Türk-İş üyesi Yol-İş Federasyonu'na bağlı Yapı İmar Sendikası'na karşı DİSK üyesi Baysen, yetkili sendika olarak belirlendi.

Baysen Ankara Şube Yönetim Kurulu, yetkinin alınmasından sonra bir açıklama yaparak, aynı Genel Müdürlüğe bağlı Ankara Yapı İşleri Beşinci Bölge Müdürlüğü, İstanbul Birinci Bölge Yapı İşleri Bölge Müdürlüğü, Van Yapı İşleri 13'ncü Bölge Müdürlüğü ve Adıyaman Bayındırlık Müdür- (Devamı Sa. 7, Sü. 3'de)

MİSK yöneticileri silahlı çete kurmak suçundan tutuklandı

• Tutuklanan MİSK yöneticileri Ömer Faruk Akıncı, Mete Beşen, Hüsnü Çetiner, Kadri Çalmakaş, Sami İsel Mamak Askeri Cezaevi'ne gönderildi

Ankara (Politika) — MİSK'te patlayan bombanın içerde imal edildiğinin saptanması üzerine gözaltına alınan Milliyetçi İşçi Sendikaları Konfederasyonu (MİSK) yöneticilerinin tümü «silahlı çete kurmak» ve «sendikalar yasasına aykırı davranmak» suçlarından tutuklanarak Mamak Askeri Cezaevine gönderildiler.

Sıkı güvenlik önlemleri altında Ankara Sıkıyönetim Askeri Mahkemesine getirilen MİSK Genel Başkanı Ömer Faruk Akıncı, MİSK Genel Sekreteri ve Türk Gıda-İş Genel Başkanı Mete Beşen, eğitim sekreteri ve Türk Mensucat-İş Genel Başkanı Hüsnü Çetiner, Halkla İlişkiler Dairesi Başkanı ve Türk Genel-Sen Genel Başkanı Kadri Çatmakaş, Eğitim ve Kültür Sitesi (Devamı Sa. 7, Sü. 3'de)

Orman Bakanı: «Bu hükümeti 1981'e kadar hiçbir güç yıkamaz» dedi

Kastamonu, (ANKA) — Orman Bakanı Vecdi İlhan Kastamonu'nun İnebolu ilçesinde Orman Ürünleri Entegre Tesisinin temel atma töreninde yaptığı konuşmada «Demirel hazıra alışkındır ama zor günlerin iktidarı CHP hükümeti 1981'e kadar iş başında kalacaktır» dedi.

Orman Bakanı İlhan törende şunları söyledi:

«Muhalefetin tek amacı iktidarları yıkmak değildir. Muhalefet zor durumlarda zor günlerde hükümete yardımcı da olabilir ancak bu sözlerim yanlış anlaşılmasın. Biz muhalefetten yardım istemiyoruz. Ama araba- (Dev. Sa. 7. Sü. 2'de)

Batı Berlin'de İKD ile dayanışma mitingi yapıldı

Dış Haberler Servisi — Batı Berlin'de «Kurtuluş» dergisi İKD ile dayanışma mitingi yaptı. Günün erken saatlerinden itibaren sokaklar, fabrikalar, afişler ve pankartlarla donatıldı, yollarda biriken halka, işyerlerine bildiriler dağıtıldı. Kadınlar ve genç kızlar miting çalışmalarının başında yeraldılar. Miting, Batı Berlin Başkonsolosluğu önünde başladı. Batı Berlin Türkiyeli Kadınlar Birliği adına mitingde bir konuşma yapıldı. Ayrıca mitinge Batı Berlin'deki Yunanlı kadınlar da katıldılar. Batı Berlin Alman Demokratik Kadınlar Birliği'n- (Devamı Sa. 7, Sü. 4'de)

Ecevit, Türkiye'nin coğrafi durumunu uluslararası alanda istismar etmediğini söyledi

Paris (ANKA) — Başbakan Bülent Ecevit, Fransa'da yayınlanan «Nouvel Observateur» Dergisi muhabirine verdiği demeçte, Türkiye'nin bölgedeki durumu, U-2, bağımsızlık, etnik sorunlar ve şiddet eylemleri konularında görüşlerini açıkladı.

İçinde bulunduğu coğrafi konumun Türkiye'nin ulusal benliğinde «Belirli izler bıraktığını» söyleyen Başbakan Ecevit, Türkiye'nin coğrafi konumunu istismar etmediğini belirterek, «Batı'da Türkiye'nin bölge içinde kendi insiyatifi ile hareket etmediğini görmekten hoşnutsuzluk duyan kimselerin varlığına» işaret etti ve şöyle dedi:

«Türkiye dünyanın öylesine hassas bir bölgesinde yeralmaktadır ki, sorumsuz bir adım, Türkiye'nin dikkatsiz bir hareketi, uluslararası yumuşama havasının üzerinde Devamı Sa. 7, Sü. 3'de

CHP, elçiliği basanları «piyon» olarak değerlendirdi

Ankara, (THA) — CHP'nin haberler dergisinde, Mısır Büyükelçiliği Baskını olayı değerlendirilerek, «Kartal kılığındaki piyonların yaptıkları, davalarına değil, düşmanlarına yaramaktadır» denildi.

CHP'nin değerlendirmesinde, Türkiye'nin Filistin'in bağımsızlığı savaşının başarıya ulaşmasını yürekten dilediği belirtildi.

«Ankara baskını, Türk halkının evladı olan iki güvenlik görevlisini katletmenin masum kimseleri rehin almanın ve İsrail'in göstermek istediği gibi, Filistinlileri dünyaya kan içici haydutlar olarak sunmanın sorumlusu olan kartalların hangi kafeslerde özel olarak beslendikleri çok karanlık değil.

FKÖ uzlaşmaz, işgalci ve saldırgan olanın İsrail olduğunu, İsrail'i destekleyen ülkelere bile kabul ettirmeye dönük bir çizgi izliyor. Kartallar ise Ankara baskını gibi eylemlerle İsrail'in FKÖ'ye akrşı politikasını ve tezlerini güçlendiriyorlar. Bunların arasında keskin sloganlarla ve korsan gösterilerle baskını destekleyen sözde solcular da var.

Türkiye, Filistin ulusunun bir yurt sahibi olmasını, İsrail'in işgal altındaki tüm Arap topraklarının geri verilmesini savunuyor.

Türkiye araplararası uzlaşmazlıkların asla tarafı değil tersine Arap ülkelerinin güçlü bir birlik içinde Ortadoğu'nun kaderini ellerine almalarını ve bölgeyi büyük devletlerin manevra alanı olmaktan kurtarmalarını yürekten arzuluyor son olarak, adı ve söyledikleri ne olursa olsun bazı güçlerin oyuncağı olmaya mahkum terör örgütlerinin Filistin davasına zarar verdiğinin tüm Arap ve Filistinli dostlarınca da tezelden anlaşılmasını diliyor Türkiye.»

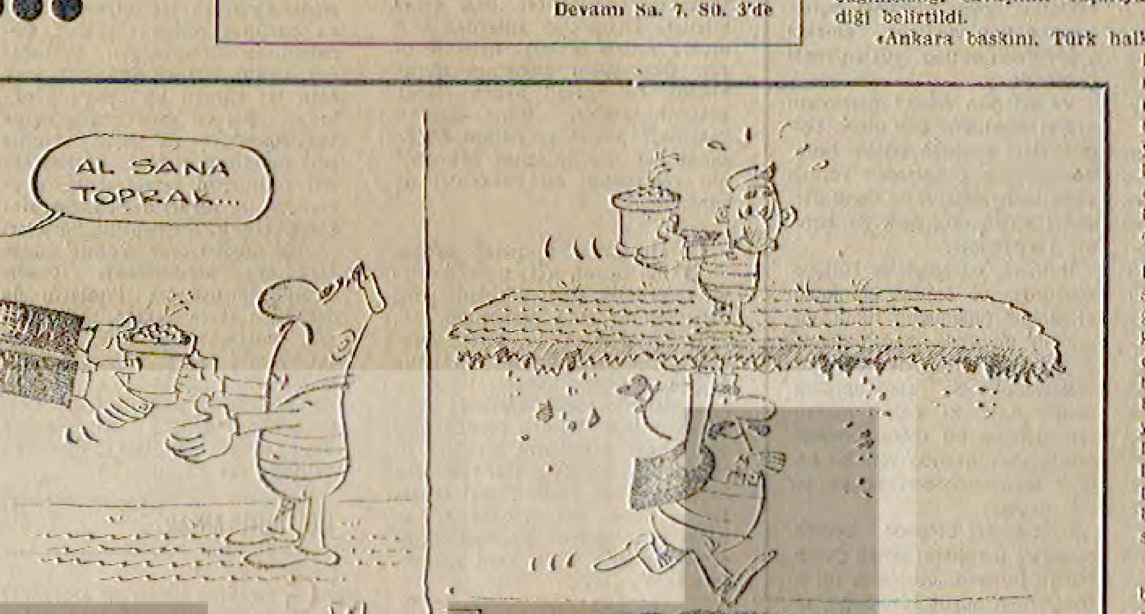

DEVLETİN VERDİĞİ TOPRAĞI AĞALAR YENİDEN ALIYOR (BASIN)

Hüviyetini gösteren her seçmen kütüğe kaydoldu

Haber Merkezi — Seçmen yazımı için dün bütün yurtta sokağa çıkma yasağı uygulandı. Seçmen kütüğü yazım işleriyle Devamı Sa. 7 Sü. 2'de

İmar Bakanlığında ilerici işçiler kıyılıyor

• Bakanlıkta çalışanlar yaptıkları açıklamada, Müsteşar Selami Üner'in faşist örgütlenmeyi açıkça yönettiğini söylediler

Haber Merkezi — İmar ve İskan Bakanlığında ve bakanlığa bağlı 12 işyerinde AP ve MHP'li kadroların işçilere baskı yaptığı faşist kadrolaşmayı yaygınlaştırmaya çalıştıkları ileri sürüldü.

İmar ve İskan Bakanlığı ilerici işçileri ve memurları imzasıyla yapılan açıklamada Bakanlık Müsteşarı Selami Üner'in ilerici kadroları hedef aldığı belirtilerek, şöyle denildi:

«Selami Üner Bakanlıkta görev almadan önce Karadeniz Kakır İşletmeleri Ereğli Demir Çelik ve son olarak Atom Enerjisi Araştırma Komisyonunda görev almış, bulunduğu yerlerde faşist örgütlenmenin geliştirilmesi işini bizzat üstlenmiş, büyük işçi kıyımlarını gerçekleştirmiş ve bu kurumlarda çalıştığı sürece ilerici işçiler birçok kez silahla tehdit edilmişlerdir.»

İmar Bakanlığı'nda da aynı politikanın yürütülmek istendiği belirtilen açıklamada (Devamı Sa. 7, Sü. 3'de)

Denizcilik Bankası'nın limanlarından biri olan Haydarpaşa limanından bir görünüş.

Denizcilik Bankası geçen yıl 4 milyar zarar etti

MEHMET BARAK

Denizcilik Bankası'nın 1978 yılı zararının 4 milyar lira civarında olduğu bildirildi. Toplam bütçesinin 2 milyar lira olması nedeniyle bu rakamlar çok gizli tutuluyor. Maliye Bakanlığı tarafından borçları henüz kabul edilmediği için de Denizcilik Bankası'nın, gemi yapımcılığının geliştirilmesi amacıyla kurulan «Gemi İnşa, Gemi Satınalma ve Tersane Kurma ve Geliştirme Fonu»nu kendi personel giderleri için kullandığı öne sürülüyor. Bilindiği gibi bu fon 1976 ve 1977 mali yıllarında Bütçe Kanunu ile yürürlüğe konmuş ve her yıl için 250 milyon lira ayrılması öngörülmüştü.

Gelir ve gider hesaplarını bir türlü denkleştiremeyen Denizcilik Bankası, 250 milyon liranın 15 milyon lirasını 1977 içinde kredi sahiplerine ödedi, 15 milyon lirasını ise faize karşılık tuttu. 1978'e 220 milyon lira olarak devredilen bu rakamın da 30 milyonu kredi sahiplerine ödendi, 28 milyon lirası kredi faizlerine karşılık tutuldu. Geri kalan 162 milyon lira ise, bankanın zati finansman ihtiyacı karşılanmayınca personel giderleri için kullanıldı.

Denizcilik Bankası kanalıyla kullandırılması gereken 1978 yılına ait 250 milyon lira hakkında ise bilgi edinilemedi. Devamı Sa. 7. Sü. 5'de

Hastane temsilcilikleri TÜS-DER yöneticilerinin serbest bırakılmasını istedi

İstanbul — İstanbul'da çeşitli hastanelerin temsilcilikleri TÜS-DER İstanbul Şubesi aracılığıyla basına yaptıkları açıklamada, TÜS-DER yöneticilerinin serbest bırakılmasını istediler.

Cerrahpaşa Tıp Fakültesi, Çapa Tıp Fakültesi, Yedikule Göğüs Hastanesi, Bakırköy Akıl Hastanesi, Haseki Belediye Hastanesi, Süleymaniye Doğumevi, SSK İşyerleri, Taksim Hastanesi, Şişli Hastanesi, İstinye Devlet Hastanesi, Beykoz Devlet Hastanesi, Haydarpaşa Numune Hastanesi ve Heybeli Ada Sanatoryumu temsilcileri ta (Devamı Sa. 7. Sü. 6'da)

Seydişehir'de Maden-İş'in 32. yıldönümü kutlandı

Ankara (Politika) — Maden-İş'in 32. Kuruluş Yıldönümünü Kutlama Toplantısı Seydişehir'de yapıldı. Ankara Merkez Temsilciliği'ne bağlı Eskişehir, Kırıkkale, Ankara ve Kayseri bölgesinden gelen işçilerin de katıldığı toplantıda oybirliği ile MHP ve ÜGD'nin kapatılması, faşist odakların dağıtılması için mücadele edilmesi kararlaştırıldı.

Maden-İş Ankara Merkez Temsilcisi Ekrem Aydın, Maden-İş Eğitim Dairesi Başkanı Halit Erdem, Seydişehir, Kırıkkale ve Eskişehir bölgelerinden bölge temsilcileri, Baykal Gürsoy, Ali Altınkanat ve Dursun Sabur'un katıldığı toplantıda, CHP Seydişehir İlçe Başkanı ve demokratik örgüt temsilcileri de hazır bulundular.

Coşkulu geçen toplantıda, Kırıkkale ve Kayseri bölgelerinden gelen işçiler salona büyük bir tezahürat ile girdiler. Toplantıda MHP ve ÜGD'nin kapatılması, Türkeş'in tu- (Devamı Sa. 7. Sü. 5'de)

Seydişehir'de Türk-Metal'in yetkisi düştü

Seydişehir (Politika) — DİSK'e bağlı Maden-İş Sendikası, 7 bin işçinin çalıştığı Seydişehir Alüminyum Tesisleri'nde çoğunluk sendikası olarak Etibank Genel Müdürlüğü ile protokol imzaladı. Böylelikle MHP eğilimli Türk Metal Sendikasının yetkisi düşmüş oldu.

Konuyla ilgili olarak Politika'ya bir açıklama yapan Maden-İş 15. Bölge Başkanı Baykal Gürsoy «İmzaladığımız protokol, Seydişehir'de bir senedir sürdürdüğümüz mücadelenin başarısıdır. Sendikamız burada sadece bir işyerinin sendikal açıdan örgütlenmiş kalmamış, faşizme karşı vermiş olduğu mücadele ile de Orta Anadolu'da faşistlerin kalesini dağıtmıştır» dedi.

Baykal Gürsoy, Türk Metal Sendikası yöneticilerinin Tercüman Gazetesi'nde çıkan «2500 işçinin zorla Maden-İş üyesi yapıldığını ve bunların yeniden istifa ettiği» yolundaki sözlerini eleştirerek şöyle konuştu:

«Seydişehir Alüminyum Tesisleri'nde çalışan işçilerin 3500'ü Maden-İş'in üyesidir. Nisan başında yapılan bir anlaşmayla bu işçilerden sadece Maden-İş'e aidat (Devamı Sa. 7. Sü. 7'de)

SAYFA : 2 — POLİTİKA — 30 TEMMUZ 1979

gündem

ÖZLEM ÖZGÜR

Mektup değil utanç belgesi

İMF'ye sunulan «niyet mektubu»nun tam metni, iki gün önce açıklandı. Hiç kuşku yok, açıklanmadan önce de, «niyet mektubu» denilen bu «utanç belgesi»nin içinde nelerin yeraldığı, üç aşağı beş yukarı bilinmekteydi.

Türkiye işçi sınıfının politik hareketi, IMF reçetelerinde çıkış yolu arayanların hiç bir soruna çözüm getiremeyeceklerini, yıllardan beri söylemekte ve ısrarla üç önemli noktaya dikkati çekmektedir.

Birinci olarak, IMF'nin sunduğu reçetelerle, ekonomik bunalımların hiç birisinin üstesinden gelinemez. Üstesinden gelmek bir yana, bu bunalımların her biri daha da derinleşir. Şimdi sormak gerek, Türkiye ekonomisi 1960'dan bu yana, IMF'nin ve öteki emperyalist odakların reçetelerine göre yönlendiriliyor. Acaba bu politikalar, Türkiye'de yıllardan beri varolan, ekonomik ve sosyal bunalımların hangisinin çözümüne yetebilmiştir?

İşsizlik sorunu, çözümlenebilmiş midir? Asla... Bakıyorsunuz resmi verilere, işsizlik 1960'dan beri sürekli yükselmiş ve günümüzde 3 milyonu aşmış...

Enflasyona bir çare bulunabilmiş midir acaba? Asla... Cumhuriyet tarihinin 56 yıllık geçmişinde, enflasyon illetinin görülmediği yıllar, bir elin parmaklarından daha azdır... Ve bu illet, 1970'den bu yana daha da azgınlaşmış ve günümüzde yüzde 75'e ulaşmıştır.

Peki, dış ticaret açıkları giderilebilmiş, döviz darboğazı ortadan kaldırılabilmiş midir acaba? Ve de, IMF'nin yaktığı «yeşil ışık»la verileceği umulan, 1.5 milyar dolar dış borçla, döviz sorunu çözümlenebilecek midir?

Asla... İsterseniz küçük bir hesap yapalım: Diyelim ki, 1.5 milyar dolarla, Türkiye ekonomisi azıcık soluklandı ve 1979 yılını atlattı. Gelelim önümüzdeki yıla? Bugün varolan fiyatlar veri iken 1980 yılında Türkiye ekonomisi petrole 3 milyar, öteki dışalım mallarına da 3.5 milyar dolar ödeyecektir. Aynı yıl içinde, Türkiye ekonomisi, en azından 1.5 milyar dolar da, dış borç ödemek zorunluğundadır.

Demek ki, 1980 yılında, Türkiye ekonomisinin gerekli dışalımları yapabilmek ve borçlarını ödeyebilmek için, 8 milyar dolara gereksinimi vardır.

Buna karşılık, 1980 yılında Türkiye ekonomisinin, en iyimser bir tahminle 2.5 milyarı dışsatımdan ve 1.5 milyar doları da işçi dövizlerinden olmak üzere toplam 4 milyar dolar büyüklüğünde döviz potansiyeli vardır.

Açıkçası, 1980 yılında, Türkiye'nin dışalımlarını yapabilmesi ve dış borçlarını ödeyebilmesi için 4 milyar dolara gereksinimi vardır. Bu 4 milyar dolar büyüklüğündeki dış açık nasıl giderilebilecek ve bu para nereden bulunabilecektir? Bu açıklar, yalnızca 1980 yılı için değil, daha sonraki yıllar için de söz konusudur elbet... Hem de, her yeni yılda, boyutları daha da büyüyecektir bu açıkların...

Türkiye işçi sınıfının politik hareketi, yalnızca, IMF reçetelerinde çıkış yolu arayanların, hiç bir soruna çözüm getiremeyeceklerini söylemekle kalmadı. İşçi sınıfı hareketi, ısrarla iki önemli noktaya daha dikkati çekti: Birinci olarak, IMF'nin reçeteleri, Türkiye'nin her alanda emperyalist odaklara bağımlılığını daha da pekiştirecek ve bunalımlar daha da derinleşecektir. İkinci olarak, IMF'nin isteklerine boyun eğilmesi, bunalımların tüm yükünün, emekçi yığınlarının sırtına yüklenilmesi demektir...

Ve iki gün önce açıklanan «niyet mektubu» adlı utanç belgesi, işçi sınıfının politik hareketinin, çok öncelerden yaptığı değerlendirmelerin ne denli gerçekçi olduğunun açık bir kanıtını vermektedir.

Birincisi, bu belge ile Türkiye'nin aldığı ve almayı planladığı ekonomik önlemlerin tümü, sonuçları itibariyle dışa bağımlılığı daha da artıracak ve bunalımları daha da şiddetlendirecektir. Kaldı ki, «niyet mektubu» denilen bu utanç belgesinin kendisi, aslında yeni bir kölelik anlaşmasından başka bir şey değildir...

İkincisi, bu belgede, açıkça, maaş ve ücretlerin göreli gerilettildiği, tarımsal ürünlerin taban fiyatlarının düşük tutulduğu, temel maddelerinin fiyatlarının artırılarak 125 milyar liralık yeni yükün yığınların sırtına yüklenildiği, paranın değerinin düşürüldüğü vb. gibi, son çözümlemede, bunalımların tüm yükünün milyonlarca emekçinin sırtına yüklenildiği yazılıdır... Ve de, utanç belgesinde, bu doğrultudaki politikaların sürekli kılınacağı kaydedilmekte ve IMF'nin Türkiye ekonomisini kısa aralıklarla denetlemesine de, «evet» demektedir...

Ne ise, güzel günler çok uzaklarda değildir... Öteki kölelik anlaşmaları ile birlikte, bu yeni «utanç belgesi»nin de yırtılıp atılacağı günler uzak değildir elbet...

FORUM

Sanat bir üstyapı ürünüdür. Emperyalizme göbeğinden bağlı bizim gibi sınıflı toplumlarda doğal olarak sanat, emperyalizmin ve burjuvazinin damgasını taşır. Günümüzde çökme süreci içine giren burjuvaziyle birlikte sanatı da iyice gericileşmekte, yozlaşmakta ve çökmektedir. Bunun yanında işçi sınıfı ile emekçi yığınların sanatı, kültürü gelişmektedir. Toplumumuzda da bu oluşumu görüyoruz. İşçi sınıfı hareketi hızla yükselmektedir. Bununla birlikte işçilerin, emekçi yığınların sanatı da boy atmaya başlamıştır.

Toplumumuzda gerçekten sanata karşı ilgisizliğin varlığı ortadadır. Bunun en önemli nedeni okuma yazma bilmemek, yoksulluk değil, burjuva sanatının iyice çökme ve gericileşme süreci içine girmesi, kitlelerden kopması, işçilerin, emekçi yığınların bilinçlenmesi, burjuva sanatına cephe almasıdır. Bunun yanında işçi ve emekçi yığınlar, kendi sanatlarını, kültürlerini geliştirme süreci içine girmişlerdir. Bu hareket daha çok yenidir. Hızla örgütlenmesi kadrolaşması gereklidir

Sanata ilgisizlik

İbrahim İŞYAR
ESKİŞEHİR DEVRİM ORTAOKULU ÖĞRETMENİ

Toplumumuzda sanata karşı ilgi azdır. Sayısal veriler bu gerçeği açık seçik ortaya sermektedir. İyi bir roman, öykü veya şiir yapıtının tüketimi üç beş binin üstünde değildir. Bunun yanında nüfusu bizim kadar olan bazı toplumlarda bu sayının yüzbinlerin altına düşmediğini, milyonlara kadar çıktığını görüyoruz.

Sanata karşı ilgisizliğin, kuşkusuz önemli nedenleri vardır. Bu nedenleri saptamak için kitlesel incelemeler, değerlendirmeler yapıldığını sanmıyorum. Böyle bir çalışma ürününe hiç raslamadım. Daha çok gözlemlere, bazı genel bilgilere dayanarak yıllardan beri ortaya atılan savları hep biliyoruz. Okur-yazar sayısının düşük olması, en önemli neden olarak gösterilmektedir. Buna eklenen yoksulluk, sanat sevgisinin azlığı, sanat eğitiminin, sanat ürünlerinin yetersizliği gibi nedenler de vardır.

Çalıştığımız çevrede sanata ilgi duyan arkadaşlarla birlikte, sanatla ilgili gözlemlerimiz, deneylerimiz oldu. İlgisizliğin nedenlerini değişik bir gözle araştırdık. Özellikle son bir yıl içinde işçi, emekçi, sanatçı ve okumuş kişilerle sanat üzerinde söyleşiler yaptık. Yararlı gördüğümüz bazı sanat ürünlerini kitlelere ulaştırmaya çalıştık. Bu yanıtlara karşı kişilerin gösterdikleri tepkileri gözledik. Bu çalışmalar, sanatla ilgili yerleşik düşüncelerimizi yerinden oynattı. Yeni gerçeklere tanık olduk.

AFYONLU SANAT

İlerici ve devrimci sanatçı dostlarla yaptığımız söyleşilerde ortaya attığımız sorulardan biri şu oldu:

— Toplumumuzdaki kişilerin, genellikle işçi ve emekçi yığınların sanata karşı çok az ilgi duymalarının önemli nedenleri üzerinde ne düşünüyorsunuz? Sanatımızın durumu nasıldır?

Bu soruya verilen yanıtları şöyle özetlemek mümkündür:

— Halkımızın büyük çoğunluğu yoksul ve bilinçsizdir. Sanat eğitimi görmüş değildir. Okur-yazar sayısı çok azdır. İlgisizliğin önemli nedenleri bunlardır. Burjuvazinin baskıları, sanatımızın gelişmesini çok engellemektedir.

Aynı soruya işçi ve emekçilerin yanıtları çok değişikti:

— İyi sanat ürünleri bizlere kadar ulaştırılamıyor. Biz daha çok televizyonda yayınlanan yapıtları izlemek durumunda kalıyoruz. Bunların büyük çoğunluğunu gerçekle, doğruyla ilgisi azdır. Bu yapıtlara göre bizim ikramiyelerden, kalacak bir mirastan başka kurtuluş yolumuz yoktur. Çocuğumuzu sürünmekten kurtaracak, günün birinde ortaya çıkacak olan iyi yürekli bir zenginin oğludur. Biz bu sanat ürünlerine baldırbacaklı, gözyaşlı, afyonlu peri masalları diyoruz. Böylesi sanat ürünlerini seyretmenin, okumanın bize yararı değil zararı dokunmaktadır. Bu nedenle böyleleri ne ilgi duymuyoruz. Yalnız yoksulluğumuzu sergilemekle yetinenlerden de usandık. Bunların da derdimizi tazelemekten başka yararı olmamaktadır. Biz, toplumsal yaşamı yansıtan, sorunlarımızı işleyen, insanca yaşama yolunu gösteren, kusurlarımızı eleştiren sanat ürünleri istiyoruz. Bu çeşit sanat ürünlerine başımızın üstünde yer vardır.

İLGİ DUYULANLAR

Gerçekten işçiler ve emekçiler arasında, kendilerine doğru bir şeyler veren sanat ürünlerine karşı ilgi az değildir. Örneğin Maden ve Sürü gibi filmlere, Ana oyununa, Nazım Hikmet'in şiirlerine, Ruhi Su'nun plaklarına, Orhan Kemal'in romanlarına ilgi duyan çoktur. İşçi sınıfı bilimi yolunda sanat cephesini oluşturmağa çalışan SANAT EMEĞİ dergisinin, kısa zamanda fabrikalara kadar girmesi ilginçtir. Devrimci marş ve türküler dilden düşmez olmuştur. Düne kadar evlerin duvarlarını süsleyen ayetlerin, artist ve cami resimlerinin yerini, toplumsal yaşamı, sorunları yansıtan resimlerle devrimcilerin portreleri doldurmaya başlamıştır.

Ağızları çok yandığı için işçi ve emekçiler, sanat konusunda da çok dikkatlidirler. Kendilerine her uzatılan eli öpmedikleri gibi uzatılan sanat ürünlerine de ilk başta şüpheyle bakmaktadırlar. Onların tek güvendikleri yer örgütleri ve işçi sınıfı hareketidir. İşçilere sanat, örgüt kapısından girmektedir. Bu nedenle sanatı işçilere götürmek, işçileri sanata katmak istiyorsak, gidilecek yolu iyi bilmek, örgütlü bir çalışma düzeni yaratmak şarttır. Yalnız dağıtım şirketleri, kitapçı dükkanlarıyla bu işi başarmanın olanağı yoktur.

SOSYALİST GERÇEKÇİLİK

Sanat bir üstyapı ürünüdür. emperyalizme göbeğinden bağlı bizim gibi sınıflı toplumlarda doğal olarak sanat, emperyalizmin ve burjuvazinin damgasını taşır. Günümüzde çökme süreci içine giren burjuvaziyle birlikte sanatı da iyice gericileşmekte, yozlaşmakta ve çökmektedir. Bunun yanında işçi sınıfı ile emekçi yığınların sanatı, kültürü gelişmektedir. Toplumumuzda da bu oluşumu görüyoruz. İşçi sınıfı hareketi hızla yükselmektedir. Bununla birlikte işçilerin, emekçi yığınların sanatı da boy atmaya başlamıştır.

İşçi sınıfı sanatının kendine özgü ilkeleri vardır. Temel ilkelerinden biri sosyalist gerçekçiliktir. Bu nedenle ilerici ve devrimci sanatçıların, işçi sınıfı bilimini, işçi sınıfı sanatının temel ilkelerini iyi hazmetmeleri şarttır. Sanatçılarımızın bazıları ilerici ve devrimci olduklarını savundukları halde özde böyle görünmüyorlar. Gelişmelerin gerisinde kalıyorlar. Bu, düşüncelerinde, ürettikleri sanat ürünlerinde yansıyor.

Bazıları da bu gerçeği kabullenmiyor, kendilerini savunmaya çalışıyorlar. Bunu savunan varmış gibi, sanat ürünü bir bildiri gibi olmamalıdır diyorlar. Kapitalist bir toplumda sosyalist gerçekçiliğin mümkün olmadığını savunanlar çıkıyor. Sosyalizm gökten zembille inmez. Kapitalizm sosyalizmin anasıdır. Onun içinde tohumlanır. Sanatçı, kapitalist toplum içinde tohum halindeki bu devrimci özü yakalar, yapıtında işler. Tohumun yeşermesine katkıda bulunur. Bunu yaparken de sanatın ilkelerinden ayrılmaz. Böylesine yüce toplumsal bir amaç için savaşıma katkıda bulunmak, sanatın değerini düşürmez. Tersine, ona değer ve güç kazandırır. Yalnız, bunu başarmak kolay değildir. Kuru sözle, izlenimciliğe dayanan gerçekçiliğe saplanıp kalmakla olmaz. Sanatsal gücün yanında ideolojik yeterlik ister.

İlerici, sosyalist kişiler, sanatçılar arasında, az da olsa sanatın yerini, önemini kavrayamamış olanlarına da tanık oluyoruz. Bunlara göre, teori ve politik eylemler herşeydir. Sanatla vakit geçirmek pasifizmdir. Sanatla yalnız sanatçı geçinenlerle üç beş sanatseverin uğraşması yeterlidir. Böyle düşünenler sanatçı işeler, sanat ürünleri siyasal bildiri gibi olmaktadır. Böyleleri istemeyerek de olsa sanata ve işçi sınıfı hareketine zararlı olmaktadırlar.

Kuşkusuz işçi sınıfı hareketinde bilim ve pratik önemlidir. En önce tutulması gerekir. Sanat buna engel değildir. Tersine, devrimci sanat, teoriyi yaşamla somutlaştırır. İyi bir sanat ürünü bir yerde iyi bir pratiktir. Kişilerin bilinçlenmesinde, uygulayıcı, yaratıcı bir kişilik kazanmasında önemli katkısı vardır. İşçi sınıfı hareketinin, ancak bilimi, sanatı ve kültürüyle sağlıklı gelişebileceğini unutmamak gerekir.

SONUÇ

Toplumumuzda gerçekten sanata karşı ilgisizliğin varlığı ortadadır. Bunun en önemli nedeni okuma-yazma bilmemek, yoksulluk değil, burjuva sanatının iyice çökme ve gericileşme süreci içine girmesi, kitlelerden kopması, işçilerin, emekçi yığınların bilinçlenmesi, burjuva sanatına cephe almasıdır. Bunun yanında işçi ve emekçi yığınlar, kendi sanatlarını, kültürlerini geliştirme süreci içine girmişlerdir. Bu hareket daha çok yenidir. Kitleleri iyice kucaklamış değildir. Önü engellerle doludur. Hızla örgütlenmesi, kadrolaşması gereklidir.

Bu nedenle işçi sınıfı hareketi içinde gelişen devrimci sanat, işçilerden, emekçilerden, sanatçılardan, emekten yana olan tüm kişilerden ilgi ve destek beklemektedir. Bu görevi unutmamak durumundayız.

Politika'dan MEKTUP

Ak ve kara

KÂĞIT sorunumuzu olağan yollarla çözümleyemeyince bir yandan Hükümet'teki yetkilileri telgraflarla uyarırken, bir yandan da gazetemize koyduğumuz duyurularla okurlarımızı ve kamuoyunu aydınlattık. Geçtiğimiz haftaki «Politika'dan Mektup» köşesini de salt buna ayırdık. Bu hafta da öyle yapacağız.

BİR kaç gün önceki son duyurumuzda da belirttiğimiz gibi kâğıt sorunumuz için «şimdilik» bir çözüm sağlandı. Sizler bu satırları okurken, gazetemizin yönetim görevlileri ve sorumluları SEKA Genel Müdürlüğü'nde görüşmelere oturacaklar. Pazartesi günü saat 14.00'de (yani bugün) yapılacak görüşmelerde ne sonuç alınacak? Bunu şimdiden kestirmek olası değil. Ama umuyoruz ki sorun olumlu bir çözüme bağlanacaktır.

POLİTİKA'nın kâğıt sorunuyla ilgili darboğazı yaşadığı günlerde yurdun dört bir yanından telefon ve telgraf yağdı. Diyarbakır'dan telefon eden okurumuz şöyle diyordu:

— **BAK gardaş, kendi cebimden telefon parasını vermişem. Gözünü seveyim gardaş, başganı sen isen o gazetanın, gözünü seveyim gardaş Politika susmasın. Has bir sestir, eyi bir sestir, sesimizdir gardaş, gözünü seveyim Politika susmasın...»**

BİR hıçkırık geldi boğazımıza düğümlendi. Diyarbakırlı okurumuza bir iki saniye cevap veremedik.

SONRA bir başka telgraf. Gümüşhacıköy'den bir okurumuz çekmiş telgrafı. Şöyle diyor:

— **VARLIKLI değiliz. Varlıklı olsak Politika okuyucusu olmazdık. Ama dişimizden tırnağımızdan artıralım, kaç paraysa toplayalım, şu kâğıdı şöyle bir yıllık peşin alın. Alın da her gün Politika sustu mu, susacak mı, diye içimiz ürpermesin.**

ALIŞILMAMIŞ üslubu ile ve olağanüstü sıcaklığı ile bu telgraf, sonra öteki telefonlar, telgraflar, mektuplar...

KIVANDIK, gönendik.

BİR kaç da telefon geldi. Biri pek iğrençti. Adını vermedi. Yılışık bir ses. Dilerseniz konuşmayı aktaralım:

— **KİMSİNİZ**, dedik?

— **SİZ ÇBS DİYORSUNUZ BİZİM GİBİLERE**, diye yanıtladı. ÇBS «çizgisi belirsiz sosyalist» kelimelerinin baş harflerinden yapılan bir kısaltmaymış. Yumurtasız omlet nasıl yapılırsa, örgütsüz sosyalist olmak da öyle olsa gerek. Bizimle telefonda konuşan arsız, yılışık sesin sahibi işte bu hüneri gösterenlerden. Gene de dinledik:

— **ÇAKTIK BİZ**, dedi, **baktınız gazeteyi devam ettirmek zor, gene batıyorsunuz. Yiğitliği elden bırakmamak için kâğıt yok dümenine yatıyorsunuz...**

CEVAP bile vermeden telefonu usulca yüzüne kapadık. Kimdir, neyin nesidir bilmiyoruz. Açıkça söyleyelim, merak da etmiyoruz.

AK'LARLA kara'ların, dostla düşmanın belli olduğu sıkıntılı günler geçirdik kısacası. Olasıdır. Bu tür sıkıntılarımız sürecektir. Politika'nın verdiği savaş, bu sıkıntıları doğal ve kaçınılmaz kılıyor.

GEÇEN hafta vurguladık gene vurgulayalım: Politika ne kâğıt sıkıntısı ile, ne parasal boğuntularla susmaz. Susmayacaktır da. «Gerekirse teksir kâğıdına basar öyle çıkarırız Politika'yı» demiştik. Buna gerek de kalmadan sürdürüyoruz yayınımızı. Hem de bu yaz sıcağında, bu tatil aylarında geçmiş dönemdeki net satışının üç misli net satışa ulaşarak... Güz başından itibaren bu rakam daha da artacaktır ve bunu söylemek falcılık değildir. Meslekle biraz ilgili biri bunu görür ve kavrar. Politika bugün Türkiye'nin altıncı gazetesidir.

BU bir başarıdır ve biz bu başarıyı gazeteyi yöneten ve çıkaran arkadaşların ürünü olarak görmüyoruz. Politika gücünü kitlelerden alıyor. Kitlelerin sesini, sözünü yükseltiyor. O yüzden güçlüdür ve kalıcıdır. Bu gerçeği bu hafta bir kez daha tekrarladık. Artık yinelemeye gerek yok.

HAFTAYA yeni bir sohbette buluşmak dileğiyle...

Okurlardan Politika'ya

Abdullah Baştürk'e açık mektup

Sayın Baştürk, 18 temmuz günü gazetede yayınlanan bildirinizi hayretle okudum. Ben, yılardır Genel-İş Sendikası'nda üye, baştemsilci ve yönetici olarak görev almış, Genel-İş'in İstanbul'da sarı sendikalara karşı tabanda vermiş olduğu mücadelelere katılmış, dolayısıyla Genel-İş Sendikası'nı ve yöneticilerini yakından tanıma olanağını elde etmiş biriyim.

DİSK'in üst yöneticilerinin, Abdullah Baştürk'ün, başta Maden-İş olmak üzere Bank-Sen, Bay-Sen sendikalarını suçlamaları gerçi çok tutarsız ama, bu suçlamaları yanıtlamak istemem. Genel-İş'te bizzat Baştürk tarafından yürütülen bazı olayları anımsattı bana.

Sayın Baştürk, işçi sınıfını bölmek, yaklaşan sorununuzu uzatmak için ne durumlara düştüğünüzü görmek DİSK adına, işçi sınıfının savaşımı adına üzüyor insanı. Başkalarının elinize her tutuşturduğunu DİSK adına yayınlamak fayda değil zarar getiriyor. Bunu çevrenize bakarak ta görebilirsiniz. Kamuoyuna şu soruların yanıtını vermenizi isterdim:

Bildirinin 1. maddesinde üç sendikanın genel kurullarını toplamasını istiyorsunuz. Bu iş sizin istemenizle mi, yoksa tabanın istemesiyle mi olacak? Her üç sendikanın da tabanından böyle bir istem gelmiyor. Her üç sendika da tam bir uyum içinde. Oysa siz, DİSK üst yönetimi ne haldesiniz? Çevrenizdekiler sendikalarından, yani tabandaki işçiler tarafından bir daha dönmemek üzere tarihin çöplüğüne atılmış durumda. Acaba DİSK'in yeni bir genel kurulla, işçi sınıfına ve onun savaşımına yön verecek kişileri göreve çağırması daha uygun değil mi?

2. maddede ihraçlardan söz ediyorsunuz. Bu kişiler, basından izlediğim kadarıyla DİSK'e ve Maden-İş'e karşı sendika kurmuş kimselerdir. Bunları ihraç etmek Maden-İş yöneticilerinin görevidir.

Şimdi size sormak istiyorum: İstanbul Belediyesi'nde ve çevre belediyelerde Genel-İş'in sıfırdan başlayarak en güçlü örgüt durumuna gelmesinde büyük payı olan 2 numaralı Marmara Merkez Şube Başkanını neden görevden aldınız? Bal gibi biliyorsunuz, o günden itibaren İstanbul Belediyesi, çevre belediyeler ve İETT'de daha önceki huzur, beraberlik ve işçi sınıfı adına verilen savaşım bir türlü istenen düzeye getirilemiyor. O kişinin, Nazif Bostancı'nın suçu neydi? Şu anda İzmit Belediyesi'nde, AP'li Belediye Başkanı'nın yönetimindeki faşistlere karşı savaşım veriyor...

...İstanbul Sular İdaresi Şube Başkanı Ali Göztepe neden görevden alındı? Ondan sonra kaç şube başkanını daha değiştirdiniz? Sonunda, Fehmi Işıklar'la akrabalıktan başka hiçbir özelliği olmayan birisi şube başkanı olarak atandı...

...Kağıthane Belediyesi işçilerini isyan ettirip karşı sendikalara gitmeye yönelten, işçilerden korkup yanlarına gidemeyen, özellikle örgütlenme konusunda ne derece beceriksiz olduğunu kanıtlayan ve AP yanlısı olduğu bilinen bir kişiyi Genel-İş'in örgütlenme dairesi başkanlığına getirerek neyi amaçladınız?

Yine, basından aksini izlememize ve bazı üyelerden aksini öğrenmemize karşın, üç sendikada sözleşme görüşmelerine temsilcilerin katılmasını istiyorsunuz. Madem siz böyle şeylerin gerekli olduğunu biliyordunuz da İstanbul Belediyesi'ndeki son sözleşmeyi neden kapalı kapılar ardında bağladınız? Görüşmelere katılmak isteyen Marmara Merkez Şube Sekreteri Şükrü Ercan'ı kapıdan kovan sizin genel sekreteriniz Ertan Andaç değil mi?

...Önünüzde en çok eğilenleri göreve getirmek için günlerce bizzat kulis yapıp, aksine davrananları ihraca varana değin cezalara çarptırdığınız bilinmiyor mu sanıyorsunuz?

...Şunu biliniz ki, Genel-İş sömürünün bir hayli maskelenmiş bir işkolunda örgütlenmiştir ve bu nedenle bilinçlenme ağır yürümektedir. «Abdullah Baştürk Diktatörlüğü» bir hayli uzun sürdü. Ama çatırdamaya da başladı. Hırçınlığınız da bundan geliyor. Marmara Merkez Şubesi'nde yaptığınız yöneticiler toplantısında «bu genç işçilerle başımız derde giriyor, bunlara söz anlatılamıyor, bizim zamanımızda böyle miydi?» derken, tam bir gerici tipini canlandırıyordunuz. «Hiçbir fraksiyondan olmayan düz sosyalistler istiyorum» derken de, sosyalizmin ne olduğunu bilmediğinizi söylüyor ve bizleri üzüyordunuz sayın Baştürk.

1 Mayıs konusuna gelince, Sayın Baştürk, siz silahlı kuvvetleri Genel-İş'teki «yaşlı işçiler» gibi mi sanıyorsunuz? Kolay ikna edip tehditle korkutasınız. İstanbul 1 Mayıs alanına sahip çıkmak isteyenler, aylar öncesinden bunun hazırlıklarını yaparlar. Kararlı ve inançlı olarak bunun nesnel koşullarını hazırlarlar...

...İstanbul sokaklarında yüzlerce kişinin yakalanıp tutuklandığından söz ediyorsunuz. Onlar, 1 Mayıs'ı kutlamaktan çok ucuz kahramanlık peşinde koşanlardı. Zaten tutuklanmaya gidiyorlardı. Bir eylem yaparken tutuklanmadılar...

...Bu gerici ve yozlaşmış yönetiminizi DİSK'e bulaştıramayacağınızı siz de görüyorsunuz değil mi? Göremiyorsanız tabanın sesine kulak verin...

...İşçi sınıfı en büyük yargıçtır Sayın Baştürk. Üstelik katıdır da. Tarihte hiçbir ihaneti cezasız bırakmamıştır. Çevrenizdekiler yargılanmaya başladı bile, sıra size geliyor...

ŞİMDİLİK ADININ DUYURULMASINI İSTEMEYEN BİR POLİTİKA OKURU

BULMACA

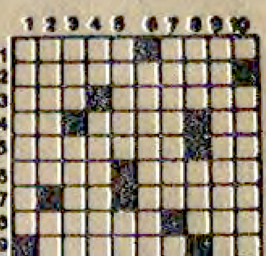

SOLDAN SAĞA: 1) Hükümetin imzalayıp IMF'ye gönderdiği, kapsamı açıklanmayan mektuba verilen ad — Çocuk dilinde «kötü». 2) Gökcisimleriyle uğraşan bilim. 3) Geçit, aralık (İngilizce) — Meyve, ürün. 4) Su (eski dil) — Duman renginde olan — Kuş ya da balık tutma işi. 5) Alternatif — Bir harfin adı. 6) Tersi, programlama literatüründe «bilgi» — Tersi, sakıncalı olan balık avlama türü. 7) Bir cins cetvel — Gemilerde türlü işlerde kullanılan bir çeşit demir halka. 8) Tersi, istemeye istemeye — Tersi, hareketli bir nesne hızla geçerken çıkan ses. 9) Tamirat — Tersi, yama. 10) Yarı açmak.

YUKARDAN AŞAĞI: 1) İkinci Dünya Savaşı'nda atom bombası atılan iki Japon kentinden biri. 2) Yerinde iş görmüş olma — Her yanı ateş halinde odun-kömür parçası. 3) Adı tarihe karışmış 1960 sonrası siyasi partilerinden biri — Filika büyüklüğünde küçük vapur. 4) Asker — «Birlikteş» karşılığı önerilen devlet ortaklığı, kurumlar birliği. 5) Faşist militanların kendilerine taktıkları adlardan biri — O yer. 6) Gerekli şeylerle ilgilenmekten kaçınma zihniyeti. 7) Avrupa'daki sosyalist ülkelerin oluşturduğu ekonomik topluluk (okunuşu) — Su (eski dil). 8) Anadolu'da «hala» — Asma, üzüm kütüğü (eski dil). 9) Bir mülkte belli bir para karşılığı oturma olgusu. 10) Pekiştirilmiş bir olumlu yanıt (iki sözcük).

DÜNKÜ BULMACANIN ÇÖZÜMÜ:

SOLDAN SAĞA: 1) Carter — He. 2) Esperanto. 3) PK — Kl. 4) Hemencecik. 5) Aral — Aciz. 6) Acele — Lo. 7) Eytişimsel. 8) Le — Prim. 9) İklim — Em. 10) Konkordato.

YUKARDAN AŞAĞI: 1) Cephanelik. 2) Asker — yekO. 3) rP — maaT — Ln. 4) Tekelcilik. 5) Erin — Eş — Mo. 6) Ra — Calip. 7) ecemreD. 8) taeİ — Sima. 9) Ha — İzlem. 10) Ak — Ol — Po.

---

30 TEMMUZ 1979 — POLİTİKA — SAYFA : 7

Kurthan Fişek

(Baştarafı 6. Sayfada) hanmamak olanak dışıdır. Dileğim, Yurdumuzun her yerinde benzer kuruluşların kısa sürede kurulmasıdır. İzmirspor'a emeği geçen tüm arkadaşları son derece olumlu sonuçlar vermiş olan çalışmalarından dolayı tekrar kutlarım. Başarılarının sürekli olması dileği ile.

GÜNGÖR SAYARI
Futbol Federasyonu eski Başkanı)

Yıllardır Türkiye'nin spor gelişmelerini yakından izliyorum. Ancak İzmirspor tesislerinin ve uygulama politikasının mükemmelliği karşısında kıvanç duyduğumu belirtmek isterim. Devletin spor politikasına bile örnek olacak değerdeki yapıtlar sporumuzun geleceği açısından beni gerçekten umutlandırdı. Katkısı olan herkesi yürekten kutlamak istiyorum.

ARİF ULUDAĞ (Ankara Belediyesi Gençlik ve Spor Kulübü Başkanı)

İzmirspor'un değerli Yöneticileri ve Sahiplerine; İzmirspor'un ulaştığı sağlık için spor anlayışındaki doruğu görmek bizleri çok sevindirdi. Ayrıca bu mücadelede yalnız olmadığımızı gösterdi. Kulüplerin ve yönetimin gerçek sahiplerinin Taban olduğu inancıyla sevgiler ve başarılar.

TAMER GÜNEY (Adanaspor Antrenörü)

Yıllardır tanıdığım, bildiğim, gördüğüm sporla ilgili herkese, örnek bir Kulübün nasıl olması gerektiğini, hep anlattım. Yıllar sonra İzmirspor'u anlattıklarımın çok ötesinde gördüm... Ne diyeyim... Duygularımı yazmaya kalksam bu defteri doldurabilirim. Tebrikler ve devamlı başarılar.

METİN TÜREL (Milli Futbol Takımı eski Antrenörü)

20 Nisan 1979 saat 18.45 İzmirspor Kulübündeyim. Şu anda 13 senelik Antrenörlük hayatımda çektiğim ızdırabı unuttum. Çok mutluyum. Gerektiğinden de fazla duygulandım. Meslek hayatımdaki zorlukları ve de endişeleri unutturan bu tarihi Kulübümüz İzmirspor'a ne kadar teşekkür etsek azdır. Aynı zamanda Türk Futbolunun güzide Kulübü sosyal Yönden gelişme olur sa Teknik yönden de gelişme gerçekleşir, esprisini gerçekleştirmiştir. Bütün Kulüplerimiz ibret alsın. Sonsuz başarılar.

YİTİK

Kadırga Öğrenci Yurdu'ndan aldığım depozito makbuzumu yitirdim. Geçersizdir.
Tahir CEYLAN
Po: 1945

YİTİK

Etlik Lisesi Akşam Bölümünden aldığım kimlik kartımı yitirdim. Geçersizdir.
Erol ÖZTÜRK
Po: 1946

Orman

(Baştarafı 1 nci Sayfada) mıza taş koymasınlar diyoruz. Bakkal esnafı defter tutarken birşey yok ama sarraflar da aldıkları sattıkları altını yazacaklar dediğimiz zaman kıyametler koptu. Paralar toplandı bir rivayete göre hükümetimizi yıkmak için 300 milyon lirayı aşkın para toplanmış ama bu hükümeti yıkamadılar. Yıkamazlar da. Hazıra alışkın olan ana muhalefet partisi lideri ne yaparsa yapsın bu hükümeti 1981'e kadar yıkacak hiç bir güç yoktur.»

İlhan, kuracakları fabrikalarda yalnızca CHP'lilerin değil tüm fakir orman köylülerinin çalışacaklarını belirtti. Orman Bakanı İlhan'ın verdiği bilgiye göre 1982 Aralık ayında işletmeye açılacak olan İnebolu Orman Entegre Tesisinde yılda 26 bin metre küp kereste 108 bin metre küp doğrama 34 bin 500 adet kapı, 15 bin metre küp emprenye ve 7 bin 500 metre küp yonga üretilecek.»

Hüviyetini

(Baştarafı 1 Sayfa'da) görevli memurlar, dün evleri, kamu hizmeti gereği çalışan işyerlerini, hastaneleri, cezaevlerini, gar, otobüs garajı, limanları, kamp ve sayfiye yerleri gibi konaklama tesislerini dolaşılar.

Herhangi bir nedenle seçmen kütüğüne yazılamayanlar, 14 Ekim Senato üçte bir yenileme ve milletvekili ara seçimlerinin yapıldığı illerde seçmen kütükleri asıldıktan sonra, diğer illerde ise 1981 seçimleri öncesi bütün yurtta seçmen kütükleri askıya çıkartıldığı sırada itiraz ederek oy kullanma hakkını elde edecekler.

Sokağa çıkma yasağı uygulandığı gün evinde bulunmayanlarla, deniz kenarında, sayfiye yerinde Pazar gününü geçirenler seçmen kütüğünü yazan görevliler tarafından o anda bulundukları yerlerde «misafir cedveli»ne yazıldılar. O yörenin seçim kurulları biláhare bu yazılanları asıl ikamet ettikleri il veya ilçenin seçim kurullarına bildirecekler.

KONUT İNŞAATI İLANI

1 — Zonguldak S.S. 67. Zonguldak Yapı Kooperatifi adına 45 adet işçi konutunu ihtiva etmek üzere yaptırılacak konut inşaatı kapalı zarf usuliyle ve götürü bedel esaslarına göre eksiltmeye ait teklif şartnamesindeki şartlarla eksiltmeye çıkarılmıştır.

2 — İşin hesaplanan bedeli 11.122.839 lira 00 kuruştur. Bu bedelle, eksiltmeye ait teklif şartnamesindeki ve inşaat sözleşmesi tasarısındaki şartlar konutların Emlak Alım Vergileri ile, iskân ve işletme ruhsatı harçları dahildir.

3 — Bu işe ait şartnameler ile ihale evrakı, Sosyal Sigortalar Kurumu Genel Müdürlüğü Yapı İşleri Dairesi Başkanlığı ile Sosyal Sigortalar Kurumu Zonguldak Bölge Müdürlüğünde görülebilir.

4 — Eksiltme 10.8.1979 günü saat 16.00'da Sosyal Sigortalar Kurumu Zonguldak Bölge Müdürlüğünde iş sahipleri tarafından kurulacak İhale Komisyonu marifetiyle yapılacak, kesin ihale Sosyal Sigortalar Kurumu Genel Müdürlüğünde neticelendirilecektir. Müteahhit inşaat sözleşmesini iş sahibi Kurum ve kooperatifle müştereken aktedecek, ödemeler Kurum tarafından direkt olarak müteahhide yapılacaktır.

5 — Eksiltmeye girebilmek için isteklilerin:
a) Müteahhitlik Karnesini (C grubundan işin hesaplanan bedelinin 2/3'ü kadar),
b) Teknik araçlar bildirisini,
c) Sözleşme tasarısının 5. maddesinde kayıtlı teknik elemanların çalıştırılacağına dair taahhütnamesini (Noterden tasdikli),
d) Sermaye ve kredi olanaklarını açıklayan mali durum bildirisini (Bankadan),
e) Müracaat tarihinde taahhüdü devam eden işlerini açıklayan bildirisini,
f) Müracaat tarihine kadar tam olarak başarılan işlerin bildirisini,
Ekleme suretiyle ihale tarihinden (ihale günü hariç) en az üç gün evveline (6.8.1979 günü mesai saati sonuna kadar) Sosyal Sigortalar Kurumu Zonguldak Bölge Müdürlüğüne yazılı müracaatta bulunmaları «Yeterlik Belgesi» almaları ve yeterlik belgesini kapalı teklif zarflarına koymaları şarttır.

6 — Geçici teminat miktarı 347.437.17 lira olup, isteklilerin Sosyal Sigortalar Kurumu Zonguldak Bölge Müdürlüğüne yatırarak makbuzu veya geçici teminat mektubunu kapalı teklif zarfına koymaları şarttır.

7 — İsteklilerin kapalı teklif zarfını makbuz mukabilinde İhale Komisyonu Başkanlığına ihale saatinden en geç bir saat evvel vermeleri şarttır.

8 — Kurum, Yeterlik Belgesini verip vermemekte ve ihale yapıp yapmamakta veya dilediğine yapmakta serbesttir.

9 — Telgraf ile müracaatlar ve postadaki vaki gecikmeler kabul edilmez.

10 — Belediyelerce ilânlardan alınacak vergi ve resimler müteahhit firmalara ait olacaktır. Ancak ihale yapılmadığı takdirde belediyelerce ilânlardan alınacak vergi ve resimler kooperatif tarafından ödenecektir.

Keyfiyet ilân olunur. (Po: 1909)

Ecevit Türkiye'nin coğrafi

(Baştarafı 1. Sayfada) kurulmuş bulunduğu hassas dengeyi bir anda altüst edebilir. Bu denge, öyle bir birimde altüst olabilir ki, ortaya yalnızca içinde bulunduğumuz bölge ve dünya içinde değil, Türkiye içinde çözülmesi güç sorunlar çıkabilir.»

Ecevit muhabirin U-2 uçaklarına ilişkin bir sorusunu şöyle yanıtladı:

«Biz bu konuya ilişkin durumumuzu gerek ABD'ye, gerekse de tüm dünyaya son derece açık bir biçimde anlatmış bulunuyoruz. Dünya barışının güçlendirilmesi, nükleer bir felaketin önlenmesi için bir umut ışığı olarak gördüğümüz SALT-2 anlaşmasını destekliyoruz. Ve tabii ki iki tarafça da kabul edilmesi koşuluyla. Bu anlaşmanın başarılı bir biçimde uygulanmasına kendimiz de katkıda bulunmaya hazırız. Ancak bu anlaşma, iki nükleer süper devlet, ABD ve Sovyetler Birliği arasında imzalanmış bulunan ve Türkiye'nin taraf olarak imzasını koymadığı bir anlaşmadır. Dolayısıyla ABD ile olan ittifakımız, ABD'nin talebini otomatikman karşılamamızı gerektirmiyor.»

«Bu biraz akademik bir tartışma olmuyor mu?» şeklindeki bir soruya Ecevit, şu karşılığı verdi:

«Sanmıyormu. Bir ülkeden, taraf olmadığı bir anlaşmaya katkıda bulunmasını istemek olağan bir şey değildir. Ayrıca şunu da eklememe izin verin, geçen yılın ocak ayında hükümet sorumluluğunu üstlenmemizin üzerinden henüz bir iki gün geçmişken ve ABD'nin bizden böyle bir istemde bulunacağını öğrenmemizden çok önce ben, ABD yetkililerine SALT-2 antlaşmasını desteklediğimizi, ancak Türkiye'den eğer ileride bir katkı beklenecek olursa kendilerinin, Türkiye'nin katkısının anlamı ve hedefleri konusunda Sovyetler Birliği ile anlaşmaya varmaları gerektiğini belirttim. Ben kendilerine bunu daha geçen yılın ocak ayında söyledim. Daha sonra, bu yıl böyle bir istemle karşılaştığımızda, bir yıl öncesinden söyledikle rimizde tümüyle uyan bir tutum aldık. Gerçi önceleri batıda bizim bu tutumumuzu yadırgayanlar çıkmadı değil ancak birkaç ay sonra böyle bir istemle karşılaşması halinde Norveç hükümetinin de bizimkine benzer bir tutum alacağını gösteren belirtiler ortaya çıkmaya başladı.»

Baysen

(Baştarafı 1 Sayfa'da) lüğü işyerlerinde de 17 ay geçmesine karşın halen yetkinin belirlenmediğini bildirdi.

Açıklamada özetle şu görüşlere yer verildi:

«Yaklaşık 900 işçinin çalıştığı işyerinde ezici çoğunlukta olmamıza rağmen yasallaştığı tarih, bazı çevrelerce işçi bayramı olarak kutlanan 274 ve 275 sayılı yasalar sayesinde yetkiyi 17 ayda ladık. Bu süre içerisinde bazı kuruluşların beklediği gibi üyelerimiz yılmadı. Aksine daha da bilinlendi. Sarı referandum hakkının önemini kavradı.»

MHP

(Baştarafı 1. Sayfa'da) ederken öbür taraftan el altından «kapatın kardeşim, kapatın» diye gerekli yerlere mesaj göndermektedir! Açık rejimde bu ikili siyaset gözden kaçmıyor.»

MİSK

(Baştarafı 1 Sayfa'da) Müdürü Sami İsel, Çayet Yusuf Kuzucu, Eğitim ve Kültür Sitesi Müdür Yardımcısı Yılmaz Menetli saat 12.00'de mahkeme salonuna alındılar. Kıdemli Albay Hamdi Sevinç'in duruşma yargıcı olarak bulunduğu mahkeme basına ve dinleyicilere kapalı olarak 1.5 saat devam etti. Duruşma sonunda kararı okuyan Hamdi Sevinç MİSK yöneticilerinin «silâhlı çete kurmak» ve «1630 sayılı dernekler yasasına aykırı davranmak» suçlarından tutuklandıklarını açıkladı.

MİSK yöneticileri kararın okunmasından sonra sıkı güvenlik önlemleri altında Mamak Askeri Cezaevine gönderildiler.

Bafı Berlin'de

(Baştarafı 1. Sayfa'da) den iki görevli de mitinge katılarak birer konuşma yaptılar. Miting'te «Faşizme geçit yok, İKD Açılsın, MHP kapatılsın, Kadın erkek elele antifaşist cephede, İKD yaşıyor yaşayacak, Analar bacılar faşizme karşılar, Birleş UDC'de, 141-142'ye hayır» gibi sloganlar haykırıldı.

Miting alanında çocuklar da yer aldılar. Çocuklar ellerinde «Yaşasın İKD, İKD kapatılamaz» yazılı balonlar, göğüslerinde çiçeklerden yapılmış plakartlar taşıdılar. Bu arada Miting Komitesi Türk Başkonsolosu'na, Başbakan Bülent Ecevit'e iletilmek üzere bir mektup verdiler. Başkonsolos «Ben sorumluluk almam» diyerek mektubu geri çevirmek istedi. Ancak ısrarlar karşısında Başkonsolos mektubu almak zorunda kaldı. Çok sayıda işçi, genç, öğrenci ve kadının katıldığı mitingin olaysız geçtiği bildirildi.

GAYRİMENKUL AÇIK ARTTIRMA İLANI

Kartal 1. İcra Memurluğundan
Dosya No: 1978/1567 Talimat

Mahcuz olup satılmasına karar verilen Kartal - Maltepe Feyzullah mahallesi Bağdat caddesinde kâin 11 pafta 274 ada, 39 parselde kayıtlı 429 M2. mesahalı 4 katlı 8 daireli bahçeli kargir apartmanın 15/150 arsa paylı bodrum kat 2 No.lu dairenin 1/2 hissesi açık arttırma ile satılacaktır.

Gayrimenkulün evsafı: Gayrimenkul Maltepe-Bağdat caddesi Esenyurt durağının hemen arkasında demiryolu yönünde Esenyurt sokak 7 kapı No.lu Deniz apartmanın bodrum katında 15/150 arsa paylı 2 oda bir mutfak, banyo tuvalet bir arada mutfak tezgahları fayans olup dolabı vardır. Ayrıca bahçede daireye ait bahçede kömürlüğü vardır. Bağdat caddesine 150 metre mesafede meskun bahçeli evler sahası içinde 2 No.lu dairenin 1/2 hissesi satılıktır. Elektrik ve suyu vardır.

İmar Durumu: Maltepe Belediyesinin 17/4/1979 tarih ve 630 sayılı yazılarına göre ayrık nizama tabi, yoldan 5 metre, komşu mesafesi 4 metre olmak üzere 4 katlı bina yapımına müsaittir.

Gayrimenkulün Kıymeti: Civarındaki emsal rayiçlere göre dairenin tamamı altıyüzellibin lira olup borçluya ait 1/2 hisse 325.000.00 liradır.

Satış şartları:

1 — Satış 11/9/1979 Salı günü saat 14.00'den 14.30'a kadar Kartal 1. İcra Dairesinde açık artırma suretiyle yapılacaktır. Bu artırmada tahmin edilen kıymetin % 75 ni ve rüchanlı alacaklılar varsa alacakları mecmuunu ve satış masraflarını geçmek şartı ile ihale olunur. Böyle bir bedelle alıcı çıkmazsa en çok artıranın taahhüdü baki kalmak şartıyle 21/9/1979 Cuma günü Aynı yer ve aynı saatte ikinci artırmaya çıkarılacaktır. Bu artırmada da rüchanlı alacaklıların alacağını ve satış masraflarını geçmesi şartıyle en çok artırana ihale olunur.

2 — Artırmaya iştirak edeceklerin tahmin edilen kıymetin % 10'u nisbetinde pey akçesi veya bu miktar kadar milli bir bankanın teminat mektubunu vermeleri lâzımdır. Satış peşin para iledir, alıcı istediğinde 20 günü geçmemek üzere mehil verilebilir. Dellâliye resmi ihale pulu, tapu harç ve masrafları alıcıya aittir. Birikmiş vergiler satış bedelinden ödenir.

3 — İpotek sahibi alacaklılarla diğer ilgililerin (+) bu gayrimenkul üzerindeki haklarını hususiyle faiz ve masrafa dair olan iddialarını dayanağı belgeler ile onbeş gün içinde dairemize bildirmeleri lâzımdır; aksi takdirde hakları tapu sicili ile sabit olmadıkça paylaşmadan hariç bırakılacaklardır.

4 — Satış bedeli hemen veya verilen mühlet içinde ödenmezse İcra ve İflâs Kanununun 133. maddesi gereğince ihale feshedilir. İki ihale arasındaki farktan ve % 10 faizden alıcı ve kefilleri mesul tutulacak ve hiç bir hükme hacet kalmadan kendilerinden tahsil edilecektir.

5 — Şartname, ilân tarihinden itibaren herkesin görebilmesi için dairede açık olup masrafı verildiği takdirde isteyen alıcıya bir örneği gönderilebilir.

6 — Satışa iştirak edenlerin şartnameyi görmüş ve münderecatını kabul etmiş sayılacakları, başkaca bilgi almak isteyenlerin 978/1567 T. sayılı dosya numarasiyle memurluğumuza başvurmaları ilân olunur.

(+) İlgililer tâbirine irtifak hakkı sahipleri de dahildir.

(Basın: 5624 — 1935)

Denizcilik Bankası geçen yıl 4 milyar

(Baştarafı 1. Sayfada) Gemi Mühendisleri Odası Başkanı Alparslan, Ertuğ, Denizcilik Bankasının zarar etmesine akıl erdiremediklerini söyleyerek şöyle diyor:

«Denizcilik Bankası bir önceki yıl da 1,5 milyar lira zarar etti. Zarar gittikçe büyüyor. Bu kuruluş 2 milyar lira bütçeyle nasıl bu kadar zarar ettiğini yazsa ve kitap haline getirse, bu kitap birkaç yabancı dile çevrilir kapış kapış satılır. Denizcilik Bankası kâra geçer.»

Denizcilik Bankasının aldığı siparişleri yıllardan beri tamamlayamadığını belirten Ertuğ konuşmasını şöyle sürdürüyor:

«Deniz Nakliyat Denizcilik Bankasına yıllar önce 18 bin DWT'luk iki cevher gemisi siparişi verdi. Bu gemiler Camialtı Tersanesinde 1972 yılında kızağa kondu ve hâlâ bitirilemedi. Bir geminin ekonomik ömrü 12-15 yıldır. Eğer siz gemileri ekonomik ömrünün yarısı kadar bir zamanda tamamlayamazsanız, elbette zarar edersiniz, artan fiyatların önüne geçemezsiniz.»

Tekelci sermaye grupları dışında örgütlenmesini tamamlayan Gemi İnşaa Sanayicileri Birliği Başkanı Celal Çiçek, yapımcılığın değil ithalatın körüklendiğini söylüyor. Denizcilik Bankası tersanelerinin program olarak doldurulduğunu ama üretimin gerçekleşmediğini kaydeden Celal Çiçek şöyle diyor:

«Son on yıldır Deniz Nakliyat tersaneleri doldurduğu halde gemi ithali yaptırıyor. Çünkü gemi ithali yapıldığında yurt dışı seyahatleri var. Bu cazip geliyor. Yurt içi üretim dert olabiliyor. Çünkü kamu kuruluşları para vermez, malzeme bulmak güç. Kamu kesiminde üretim dört kat daha pahalıya çıkıyor. Bu böyle diye de yurt dışından gemi satın almak ekonomiye darbe indiriyor.»

İçine düştüğü krizden kurtulamayan Denizcilik Bankasının çoğunluğunu AP eğilimliler oluşturuyor.

Maden-İş

(Baştarafı 1 Sayfa'da) tutuklanması istendi.

Maden-İş 15. Bölge Temsilcisi Baykal Gürsoy yaptığı konuşmada Seydişehir'de sınıf ve kitle sendikacılığını hayata geçirdiklerini Seydişehir'de Maden-İş'in umut olduğunu söyledi. Faşistlerin 23 Mayıs'ta giriştikleri saldırının geri teptiğini söyleyen Gürsoy işyerinda Maden-İş'in artık çoğunluk sendikası olduğunu belirterek «Seydişehir Aliminyum Tesisleri 32. kuruluş yıldönümünde Maden-İş'e armağan olsun» dedi.

Maden-İş Eğitim Dairesi Başkanı Halit Erdem de Maden-İş'in 32 yıllık mücadele tarihini anlattı ve güncel görevin faşist odakların dağıtılması için savaşım vermek ve 1 Eylül'de MESS ile başlayacak toplu sözleşme dönemine hazırlanmak olduğunu söyledi.

Toplantının sonunda oybirliği ile şu kararlar alındı:

Tüm ulusal demokratik güçlerin eylem ve cephe birliği yapması, faşizme geçit verilmemesi ve faşist odakların dağıtılması için savaşım, 1 Eylül toplu sözleşme dönemi için her türlü dayanışma ve savaşıma hazırlanma, sendikaya karşı saldırıların kınanması ve sendikanın politikasının onaylanması, İKD'nin açılması, TÜS-DER yöneticilerinin serbest bırakılması.

Hastane

(Baştarafı 1 Sayfa'da) rafından yapılan ortak açıklamada şöyle denildi:

«Günümüzde demokrasiye yönelen saldırılar artmış, faşizm tehlikesi giderek büyümüştür. Çeşitli örgütler kapatılmakta, yöneticileri tutuklanmaktadır.

Derneğimiz Genel Merkezinde 28 Nisan 1979 tarihinde yapılan aramada piyasada serbestçe satılan bir takvim gerekçe gösterilerek 29.6.1979 tarihinde Genel Başkanımız ve tüm Yürütme Kurulu üyeleri TCK'nun 142. maddesine muhalefetten tutuklandılar.

TÜS-DER, MC iktidarları süresince kıyım ve sürgünlere, baskılara boyun eğmeyen 40 bin sağlık emekçisinin örgütüdür. Sağlık sömürüsünün son bulması, sağlık hizmetlerinin devletleştirilmesi, sağlık emekçilerinin insanca yaşaması için savaşım vermiştir.

İşledikleri cinayetler peş peşe açığa çıkan, kurdukları çeteler suç üstü yakalanan, faşist örgütler halen kapatılmazken, demokrasinin temel dayanağı yığın örgütlerinin kapatılması, yöneticilerinin tutuklanması anlamlıdır. Bizler, TÜS-DER çatısı altında örgütlü sağlık personelleri olarak tüm baskılara son verilmesini, yöneticilerimizin serbest bırakılmasını talep ediyoruz.»

Seydişehir'de Türk-Metal'in yetkisi

(Baştarafı 1 nci Sayfada) kesilmektedir. Türk-Metal'e ise 856 işçi adına aidat kesilmektedir. Geri kalan işçilerden ise her iki sendikada da üye göründükleri için hem Maden-İş'e hem Türk - Metal'e aidat kesilmektedir. Ancak Türk Metal bizim üyelerimizi, eski üye fişlerini göstererek, kendi üyeleriymiş gibi kabul ettirmeye çalışmaktadır. Türk Metal, namussuzluğunu burada da ortaya koymaktadır. Nisan başında fabrika yönetimine başvurarak 137 kişilik bir liste verdiler, «bunlar bizim üyemiz değildir, bize aidat kesmeyin» diye. Ancak 15-20 gün sonra yeni bir yazıyla «Bizim üyemiz, aidat kesilsin» diye yeniden başvurdular. Elimizde belgeler mevcuttur. Maden - İş hiç bir işçiye baskı yapmamıştır. Seydişehir işçileri, faşizmin çirkin yüzünü tanıdıkları için bu sendikayı reddetmiştir. Seydişehirliler bir süre önce AP-MHP ve Türk Metal'den kaynaklanan katliam girişimini unutmadı. Seydişehir olaylarının sanıkları mahkemede bunun hesabını verecekleri sırada, kafa bulandırmaya çalışıyorlar».

Maden-İş Sendikasından yapılan açıklamaya göre Samsun'daki Karadeniz Bakır İşletmelerinde işçilere önemli ekonomik ve sosyal haklar sağlandı. Söz konusu işyerinde uzunca bir süreden beri yetki uyuşmazlığı sorunu süregelirken, sendikanın yaptığı çalışmalar ve bu çalışmalara bağlı olarak işçilerin elde ettiği haklar, sendikanın gücünü giderek güçlendiriyor. 25 Temmuz tarihinde sonuçlanan çalışmalarla elde edilen haklar şöyle:

— 31.1.1979 tarihinde tüm işçilere 1'er maaş ikramiye verilmesi,
— 1.1.1979'dan geçerli olarak yevmiyelere seyyanen 100 er liralık zam,
— 1.1.1979 ile 1.7.1979 tarihleri arasındaki altı aylık toplam tutarı yaklaşık 18 bin TL olan ücret farklarının 17.8.1979 tarihinde ödenmesi.

Sözkonusu hakların açıklandığı yazılı açıklamada ayrıca şöyle denildi:

«Türk Metal adlı sendika bu zamana kadar işçileri çeşitli yalanlarla oyalayarak yetki sorununun çözümlenmesini engelledi. Biz Türk Metal'in yalanlarını açığa çıkararak 1.1.1979 tarihinden bu yana işçilere iki kez 4'er bin lira avans dağıtılmasını sağladık. Daha sonra sürdürdüğümüz çalışmalar ile KBİ işçilerine yeni ekonomik ve sosyal haklar sağlamış bulunuyoruz. İşyerindeki yetki sorunu henüz çözümlenmemiş olmasına karşılık Maden-İş'in sağladığı bu haklar işçileri çok sevindirdi. Her geçen gün işçilerin sendikamıza olan bağları daha da artıyor. Biz Maden-İş olarak Karadeniz Bakır İşletmelerinde yetkiyi alıp Türk Metal'i kovuncaya dek çalışmalarımızı bıkmadan usanmadan sürdüreceğiz. İşçiler o günü dört gözle bekliyorlar.»

İmar

(Baştarafı 1 Sayfa'da) daha sonra şu görüşlere yer verildi:

«İşçiler üzerinde izlenen politika bir diğer yönüyle de bu haksız uygulamalara razı olmayan işçilerin işten atılması ve çeşitli yerlere sürülmesi hedefini gerçekleştirmeye yöneliktir. Bakan bir ay önce yayınladığı bir genelge ile üstü kapalı bir biçimde bizzat bu düşüncesini ifade etmiştir. İşten atılması düşünülen işçilerden boşalacak kadrolar, geçtiğimiz ay için de açılan memur sınavıyla işe alınan ve pekçoğu için henüz kadro bulunamayan Bakanın hemşehrisi gerici memurlardan doldurulacaktır.

Jüpiter gezegeninin uydularından Europa'nın şimdiye dek en yakından çekilmiş fotoğrafı Voyager-2 uzay aracı tarafından gönderildi. Uydunun yüzeyindeki çizgilerin derin çatlaklardan oluştuğu sanılıyor.

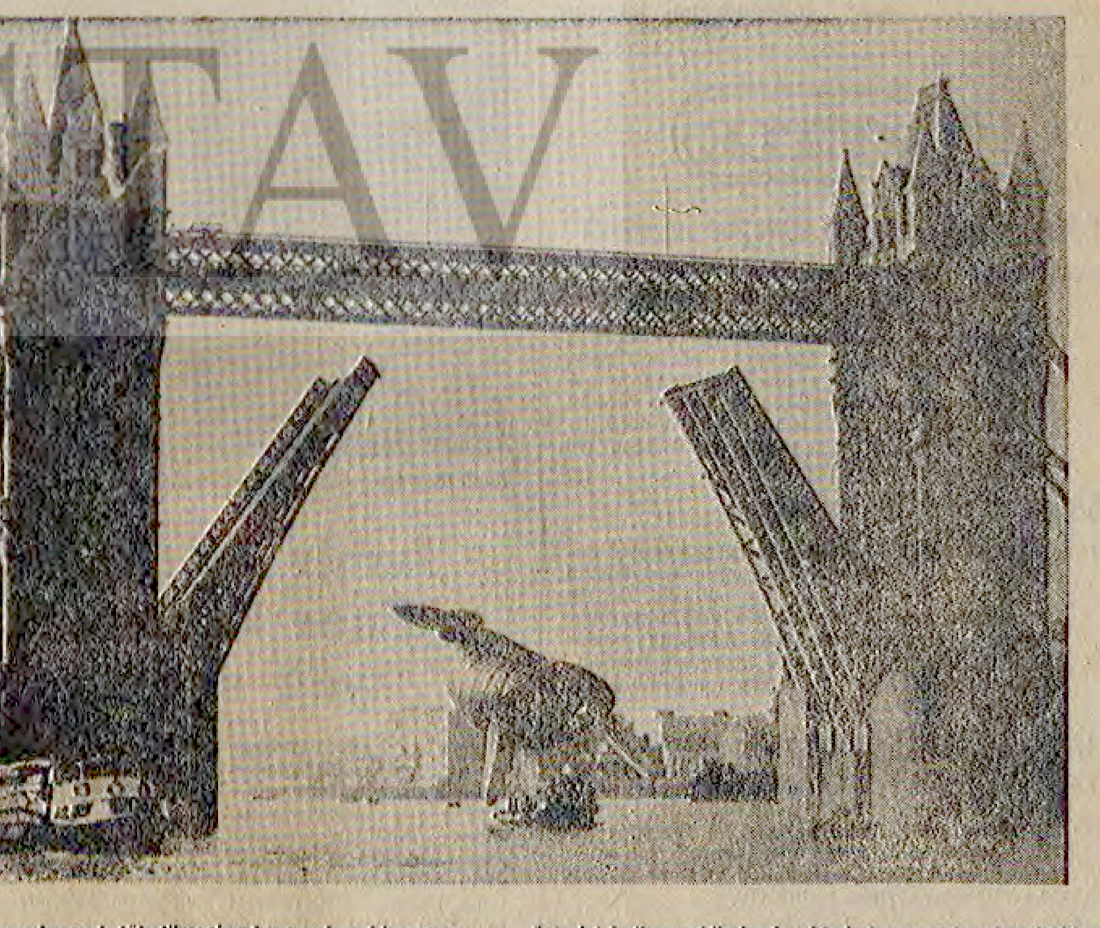

Balinaların avlanarak tüketilmesine karşı çıkan bir grup gösterici balina şeklinde dev bir balon yaptılar. Londra'da Thames Nehri üzerinde protesto amacıyla dolaştırılan balinanın geçebilmesi için nehir üzerindeki köprü kaldırıldı.

Konuyla ilgilenmesi için Yüzme Federasyonu Genel Sekreteri görevlendirildi

ÇOCUK ESİRGEME KURUMU'NUN YÜZME HAVUZU KONUSUNDA BEDEN TERBİYESİ GENEL MÜDÜR YARDIMCISI MAZHAR VARDAR «KONUNUN ÜZERİNDE ÖZENLE DURUYORUZ. KESİN ÇÖZÜM İÇİN ÇOCUK ESİRGEME KURUMU YÖNETİM KURULU TOPLANTISINI BEKLİYORUZ» DEDİ..,

Sinema yapılan Yüzme havuzuna Beden Terbiyesi Teşkilatı sahip çıkıyor

Beden Terbiyesi Genel Müdür Yardımcısı Mazhar Vardar.

● HAVUZUN YA BEDEN TERBİYESİ TEŞKİLATINA DEVREDİLMESİ, YA DA KİMSESİZ ÇOCUKLAR İÇİN KULLANILMASI DÜŞÜNÜLÜYOR

ankara (Politika) — ...etemizde yer alan ÇEK' ... Kapalı Yüzme Havu-...nu ilatlı kapatılarak ...a salonu yapılması ve ...lanması konusunda ye-...gelişmeler oldu. ...eilşmeler hakkında bil-...ne başvurduğumuz, ...GM'lüğü sporla ilgili ge ...müdür yardımcısı Maz-...har Vardar şu bilgileri ver-...di:

«Bu havuzun işlev gö-...rüte bir hale dönüştürilmesi ...si için Yüzme Federasyo-...nu Genel Sekreteri arkada-...şımızı ön bilgileri toplama ...sı için görevlendirdik. Şim-...di sinema olarak kullani-...lan bu yerin Okuryönetim ...Komutanlığınca kapatıl-...ması nedeni ile arkadaş-...mız burayı görüp, havuzun ...tekrar açılabilmesi için ne ...kadar masrafı olur saptay-...ranadı. Ancak ÇEK'nun bu ...konu ile ilgili olarak yöne ...tim kurulunun toplanacağı ...nı öğrendik. Şimdi bu top-...lantının sonucu bekliyoruz. ...Havuz sinema olarak yıl-...lığı 175 bin liradan kira-...lanmış.

BTGM'ü olarak Çocuk Esirgeme Kurumu'ndan bu yerin bize verilmesini, ya-...ya bize kiralanmasını talep edeceğiz. Olmadığı takdir-...de ÇEK'nun kendi, kimse-...siz çocukları için bu havu-...zu kullanmasını isteyece-...ğiz.»

Öte yandan ÇEK Yöne-...tim Kurulu'nun önümüzde ki hafta toplanacağı öğre-...nilmiştir.

İzmirspor Kulübü Devletin yapamadığını yapıyor

KURTHAN FİŞEK: «İZMİRSPOR TÜRKİYE'DEKİ SPOR ÇÖLÜNDE BİR VAHADIR»

İzmir (Politika) — Ankara Spor Akademisi eski Başkanı Kurthan Fişek, «İzmirspor Türkiye'deki spor çölünde bir vahadır» dedi. Tesisin bulunmadığı, insanlarda spor yapma özleminin gelişmediği, yapmak isteyenlere de tesislerin kapalı tutulduğu bir ülkede insanın kulağıyla duyduğunu gözleriyle görmesinin çarpıcı olduğunu belirten Fişek: «Devletin yapmadığını İzmirspor tek başına yaptı. Bu işten ve özverili çabaların süreceği inancındayım» diyerek bu görkemli yapıt karşısındaki duygularını dile getirdi.

İZMİRSPOR SPOR OKULUNDA 779 ÖĞRENCİ VAR...

Ülkemizde spor olayında devletin yapamadığını yapan, çağdaş bir anlayış ve yapıda çalışmalarını sürdüren, her bir zorluğa karşı koymasını bilip, binlerce çocuğumuza gerçek anlamda spor yaptıran bir kulüp var: İZMİRSPOR.

Devletin, tüm olanakları ellerinde olmasına karşın bir spor okulu bile kurama yan spor yönetücilerine, bir futbolcu için milyonlarca lira harcayan, ama gençlerin temel eğitimi için tek bir adım atmayan profesyonel kulüp yöneticilerine ders olan örnek olan bir kulüp var: İZMİRSPOR.

Kendi olanakları çerçevesinde yarattıkları tesislerde bir spor okulu oluşturan İzmirspor'lular, bugün ülkemizde gerçek anlamda spor olayının yaratıcıları durumundadırlar.

Böylesine bir olayı yaratan İzmirspor kulübünün başkanı Cavit Ölçer, «Bugün yedek bir futbolcu piyasada 5 milyon lira eder ken, bir spor okulunu 5 milyon liraya kurduk» diyor...

İzmirspor kulübünün spor okulu tesislerinde ise lütfaas ve branş eğitimi gören 779 öğrenci var. Branşlara göre dağılımı şöyle:

Cimnastik: Kız: 72 Erkek: 76

M. Oyun Kız: 15 Erkek: 12

M. Tenisi Kız: 20 Erkek: 24

Futbol Erkek: 116

Basketbol Kız: 96 Erkek: 179

Voleybol Kız: 42 Erkek: 87

Hentbol Erkek: 40

OLAYLA İLGİLİ GÖRÜŞLER

İHSAN ALYANAK (İzmir Belediye Başkanı)

Yıllar önce Yüsüf Rıza Okulu Müdürü Adnan DÜVENCİ bizleri buraya getirdiler ve spor yaptırıyordu. Şimdi İzmir Belediye Başkanı olarak bu mükemmel Spor Okulunu açıyoruz. Halk mutlu, veliler sevinçli, ben de sonsuz kıvançlar içindeyim. Yavrularımıza en iyi güzelliklerde iyiliklerde faydalı olsun.

ALEV COŞKUN (Turizm ve Tanıtma Bakanı)

İzmirspor Gençlik Kulübü Spor Okulu tesislerini gezdim. Bir Spor Sitesi ni teliğindeki ve gördüğümü bu tesisleri çok beğendim. Halka dönük, eğitime dönük spor çalışmalarının bir örneğini görmek bende ayrıca kıvandırdı. Böyle bir tesisin İzmir'de bulunmasından dolayı onur duyuyorum. Böylece tesislerden gerçek sporcuların yetişme ni olanakları ortaya çıkacaktır. Tesisleri yaratan ve yaşatanları yürekten kutlarım.

ALİ DİNÇER (Ankara Belediye Başkanı)

Ülkemizin geleceğini itişa edecek çocuklarımızın çok küçük yaşta spor yapmalarına olanak sağlayan İzmirspor Kulübü ilgilileri ni kutlarım. Kamu yararına benzer girişimlerin, örgütlenmelerin derneklerce, devletçe, belediyelerce hıla çoğaltılması gereğine

(Devamı 7. Sayfa'da)

Beşiktaş Teknik Direktörü Tüzün.

Beşiktaş yeni Teknik Direktörü, sporcuların örgütlenme isteklerine katıldığını söyledi

Tüzün: "Transfer yönetmeliği yeniden düzenlenmelidir,,

SÜHEYL KADAK

Beşiktaş Futbol Takımı Teknik Direktörü Serpil Hamdi Tüzün gazetemize sorularını yanıtladı: Tüzün'e sorduğumuz sorular ve yanıtları şöyle:

Soru: Sayın Tüzün, Beşiktaş'ın çalışmaları hakkında bir bilgi verir misiniz?

Takımımızın Bulgaristan'da yaptığı onbeş günlük kamp, çalışmalarımızın ilk aşamasıydı. İkinci aşamada ise İstanbul'da kondisyon ve top çalışmaları yapıyoruz. Oyuncularımızın memnunum, istediklerimi veriyorlar.

Soru: Spor yaşasının değiştirilmesi konusunda görüşleriniz nedir?

Bu yasanın değiştirileceğinden ve yeni yasanın hazırlıklarından haberim yok. Yalnız şunu söyleyebilirim ki bugünkü yasa yetersizdir. Bu yasa artık çağın gerisinde kalmıştır. Değiştirilmesi gerekir. Futbolcu transferi konusu da yeniden düzenlenmelidir.

Soru: Futbolcuların örgütlenmesi konusunda fikirlerinizi öğrenebilir miyiz?

Sporcuların örgütlenme isteklerine ben de katılıyorum. Böyle kötü bir dönemde onların da haklarını birleşerek savunmaları gereklidir.

Soru: Üçkampı düzenl ve genç takıma almanlarla ilgili görüşleriniz.

Özkaynak düzeninden kastımız sadur, amatör olarak çeşitli gayri federe kulüplerde top koşturan çocuklar var. 10-18 yaşındaki gençleri çeşitli kanallardan toplayarak onlara ileriye dönük bir eğitim vererek hazırlıyoruz. Bunları seçme amacıyla mahalle ve arsalarda araştırmalar yapıyoruz, seçmeler düzenliyoruz, yararlı olabileceklerl alıyoruz. Genç takıma para ödeyerek aldığımız çocuklar konusunda ise özkaynağa aykırı bir şey görmüyorum. Kendi kulüplerinin kıştılı çalışmalarında bu yetenekli çocuklar kaybolabilirdi. Onları aldık, beslenme ve sağlık konusunda onlara katkıda bulunduk. Bu çocuklar iyi sartlar altında çalışınca çok başarılı olacaklar. bunun sonuçlarını da almaya başladık. Buna örnek olarak Ziya'yı gösterebilirim.

İran ve Pakistan, RCD ve CENTO konularını görüşüyor

Tahran, (A.A.) — Tahran' daki Pakistan Büyükelçiliğinin bildiriğine göreş Tahran'a gelen Pakistan Dışişleri Bakanı Aga Şahi, İran Dışişleri Bakanı İbrahim Yezdi ve Başbakan Mehdi Bazargan ile görüştü.

Pakistan büyükelçiliği, Dışişleri Bakanı Şahi'nin Kum'da Ayetullah Humeyni ile görüşmesinin beklendiğ ni bildirdi.

İran'a bir günlük ziyarette bulunan Pakistan Dışişleri Bakanı Aga Şahi, İran' ın resmi «Para» Ajansına verdiği demeçte, İran Dışişleri Bakanı İbrahim Yezdi ile karşılıklı çıkarları ilgiden diren konuları, bu arada kal kınma için bölgesel işbirliği örgütü (RCD) ile feshedilmiş bulunan Merkezi Antlaş ma Örgütü (CENTO) konularının ele alınacağını belirtmiştir.

ABD, Suudi Arabistan'a askeri yardımı artırıyor

Washington, (A.A.) — Carter yönetimi, Suudi Arabistan'ın askeri gücünü iki kat arttırmayı öngören bir tasarıyı kongre ye sundu.

Pentagon, Kongre'ye Suudi Arabistan askeri gücüne eklenecek dört yeni tabur nun düzenlenmesi ve de natılması için gereken paranın 1,2 milyar dolar olduğunu bildirdi. Bunun, yıl içinde Suudi Arabistan'a ayrılan askeri yardımı 4,8 milyar dolara çıkarması beklenliyor.

Sözkonusu taburların eğitim ve donanımlarının 1982'den başlayarak dört yıl alacağı bildiriliyor.

Zuheyr Muhsin'in katilleri saptandı

Beyrut, (A.A.) — Beyrut'ta yayınlanan «El Şark» Gazetesinin bildirdiğine göre Fransız polisi, FKO Askeri Komutanı, «Saika»nın Başkanı Zuheyr Muhsin'i öldürenlerin bir Batı Alman ile bir Mısırlı olduklarını saptadı.

«El Şarkın» bildirdiğine göre, polis ressamları, Zuheyr Muhsin'in öldürmesi sırasında katilleri gören Bayan Zuheyr Muhsin'in ve bunların bir dostlarının hizmetçisinin birbirini tutan tanımlamaları sayesinde katilin resmini çizdi.

Öte yanda, Kuveyt'te yayınlanan «El Kabas» adlı gazete ayrıca, bu olayda Mısır gizli servislerinin parmağı olduğunu da öne sürdü.

PRAVDA: «ABD ve Çin Afganistan rejimini yıkmaya çalışıyor»

Moskova (AA) — Sovyetler Birliği Komünist Partisi organı «Pravda» gazetesi, emperyalist güçler ile birlesik Amerika'nın ve Amerika aracılığıyla da Pakistan'ın Afganistan'daki demokratik rejimi yıkmaya çalıştığını yazdı.

Pravda konuyla ilgili yazısında şöyle dedi:

«Afganistan'a komşu olan ve daha yakın zamanlara kadar kendileri de emperyalizmin baskılarına hedef olan bazı ülkelerde, emperyalizmin yardımcıları rolünü üstlenmeye hazır güçler ve kişiler bulunuyor.

Afganistan'a yönelilen yıkıcı eylemler, yetkili makamların bilgisi ve rızası ile Pakistan'da düzenleniyor. Bu da komşu bir ülkenin iç işlerine silahlı bir müdahaledir.»

«Pravda» ayrıca, Çin'in eylemlerini de kınadı ve Afganistan'daki ayrılıkçı toplulukların, Çinli eğitmenlerce yetiştirildiğini söyledi.

Pamama üzerindeki baskılar yoğunlaştı

1977 yılı Eylül ayında yapılan bir anlaşma ile Panama Kanalının, Panama halkına 2000 yılında tamamen devredilmesi kararlaştırıldı. Anlaşmanın ABD Kongresi tarafından onaylanarak yürürlüğe girmesine rağmen, muhalflerin çabaları yoğunlaştı. Çeşitli oyunlar ve manevralarla kanalın Panama halkına devrini engelleme ye çalışıyorlar. Anlaşmaya göre kanalın kontrolü 1 Ekim'de Panama hükümetinin eline geçiyor. Sadece ABD üsleri, ABD hükümetinin denetimi altında bulunacak. Bu üslerde 2000 yılında Panama hükümetinin kontrolüne geçiyor.

KONGRE ANLAŞMAYI DEĞİŞTİRSEKE ONAYLADI

ABD Kongresi anlaşmayı geçen ilkbaharda bazı değişiklikler yaparak onayladı. Değişikliklerden en dikkemlisi ABD'nin 2000 yılından sonra da «güvenlik gerektiren» olaylara askeri müdahale halkının olması. Bu hakkı tek taraflı olarak kullanacak. İkinci değişiklik ile de ABD gemilerine Kanaldan geçiş üstünlüğü sağlanıyor.

ANLAŞMAYA KARŞI OLANLARIN İSTEMLERİ

Anlaşma muhaliflerinin çoğunluğunu doğal olarak militarist çevreler oluşturuyor. Temsilcileri Meclisin de, anlaşmanın finansman konusunun bir sorun olmasından yararlanarak tüm anlaşmanın reddedilmesi için ellerinden gelenl yapıyorlar. Örneğin Armatörler Odası ve Bankçılar Komitesi yaptıkları açıklamalarda kanalın barış zamanında tamamen kontrol edilmesini, savaş zamanında ise işgal edilmesini istediler. Bu kuruluşların istemlerine göre ABD'nin her yıl ödediği 50-60 milyon dolarda, Panama hükümetinin «tavrına» göre gözden geçirilmeli. Bu istekleri anti-emperyalist bir dış politika güden Panama hükümetine baskı yapabilmek için öne sürdükleri açık.

Bunların yanısıra, tüm kitle iletişim araçlarında Panama hükümeti aleyhin de yapılan propaganda yoğunlaşmaya başladı. ABD'nin Panama Büyükelçiliği'nin, ülkenin ekonomik durumunun bir enkaz haline geldiği yolunda propaganda yaptığı Panama'ya uluslararasında Escobar Betancourt tarafından açıklandı. United Press International ajansı da Panamalıların Kanal trafiğini idare edemeyecekleri yolundaki propagandaya ağırlık veriyor. Bazı Amerikan gazeteleri ise sık sık ülkenin rejimini «gaddarlıkla» itham ediyorlar.

CIA PANAMA'DAKİ GERİCİ GÜÇLERE YOĞUN YARDIM YAPIYOR

Kitle iletişim araçları, odalar ve tüm militarist çevreler Panama hükümeti aleyhindeki propagandaya hız verirken CIA'nın da Panama gerici güçlerine yaptığı yardımı büyük ölçüde artırdığı açıklandı. CIA'nın tüm isteği hükümeti biran önce devirerek bölgedeki anti-emperyalist güçlerin gelişmesini engellemek.

PANAMA HALKI KARARLI

Her ne kadar sınırlıysada Eylül 1977 anlaşması Panama halkının anti-emperyalist savaşımında demeli bir aluındır. Panama halkı bu savaşı sürdürmekte kararlıdır. Panama Devlet Başkanı Aristes Royo geçtiğimiz Mayıs ayında Washington'u ziyareti sırasında «anlaşma ABD kongresinde onaylansa da onaylanmasa da Kanal Bölgesine gireceğiz» demişti. Devlet Başkanı tarafından söylenen bu sözler bile Panama halkının kararlılığını göstermekte yeterlidir. Nikaragua halkının başarıyla sonuçlandırdığı savaşımından sonra ABD emperyalizminin Panama aleyhinde ki propagandayı yoğunlaştırması bir rasalantı değildir.

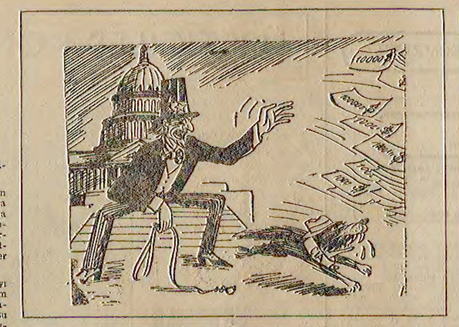

Söyleyene değil, söylelene bak demişler

Time muhabiri, Sovyet Azerbeycan Cumhuriyeti'ni övmek zorunda kaldı

● DERGİNİN MOSKOVA BÜROSU SORUMLUSU BRUCE NELAN, «İSLAM AYAKLANMASI» ARAŞTIRMASINDA AZERBAYCAN'DAN SÖZ EDERKEN HALKIN YAŞAM DÜZEYİNİN ÇOK YÜKSEK OLDUGUNU SÖYLUYOR

Time dergisi Moskova bürosu Başkanı Bruce Nelan, Iran devrimini SSCB'deki etkilerini incelemek üzere İran sınırına, Azarbeycan'a gitti. Amacı İslam Devrimini Sovyetler Birliğinde «ayaklanmalara» yol açıp açmayacağını öğrenmekti.

Bruce yazısına, sınır alanında ailelerin birbirlerini ziyaret edebildiklerini söyleyerek başlıyor. İran devrimi sırasında Sovyet tarafı sadece silahlı sınırı duymuş fakat hiç bir silahlı gerilla sınır bölgesine gelmemiş.

Bruce şu anda sınırın sessiz olduğunu belirterek izlenimlerini şöyle anlatıyor: «Karşıt tarafta gölden tek şey camsıra giden kadınlar. Kutaferiv'de SSCB - İran ortak enerji İstasyonunun yakında kurulacağı açıklandı. Bu İkinci ortak enerji İstasyonu olacak. Bu proje tamamlanınca İran'ın Azarbeycan Cumhuriyeti sınırındaki tüm çiftlikleri, elektriğe kavuşacaktır.»

Daha sonra yazısına şöyle devam ediyor Bruce: «İstahlı gözemciler, İran ya kendisi ile bir yerde oyanlanan mülalımanların Sovyetler Birliğinde yaşayan 50 milyon müslumanı da etkileyeceğini ve bölgeyt karıştıracağını savunuyorlardı. Eğer bu doğruysa, olasılığın en fazla olduğu yer İran sınırındaki Azarbeycan Cumhuriyeti idi. Bu yözden bu bölgeye geldim. Fakat hükümet yetkilileri bu iddiaların doğru olmadığını bana gösterdiler. Başbakan Lombaranskiye bu sorugu sorduğumda, yanıtı eğer böyle bir soruyla karşılaşmasaydım ak lıma bile gelmezdi olduğu İşleri Bakanı İse, İran'a ayaklanmasının İslam ayaklanması olmadığını ve tüm halkın bu devrime katıldığını belirterek benle bu konuyu tartışmak istedi.»

Bruce, Baku'da bir camide İmamınk yapan 75 yaşındaki Al-Hadi'yede bir görüşme yapmış. Al-Hadi «bizde iktidarın halka geçisi 60 yıl önce oldu. İran'da meydana gelenlerin bizi etkilemesine olanak yok, çünkü bizim deneyimlerimiz onlarınkinden çok daha fazla. Azarbeycan'da hiçbir İslam ayaklanması yoktur. İslam dinine karşı olan tutumumuz 60 yıl önceki nden farklı değildir.» diyor.

İzlenimlerine şöyle devam ediyor Bruce: «Azarbeyan Sovyetler Birliğinin endüstri ve modernleşme merkezlerinden birisi. Günde 117 milyon varil petrol üretiyor ve geçen yılsıyl İçinde 7 milyar varil petrol üretmiş. Cumhuriyetin bugünkü üretiminin %70'İnl petrol, petrokimya ürünleri ve deigi ararı oluşturuyor. Yılda 400 bin hayvandurma makinası üretiliyor. Matrassa şarapnın yapımında kullanılan üzümün 1 milyon tonu Azarbeyan'da yetiştiriliyor. Yılda 600 bin tonluk pamuk üretimi var.

Tüm bunların sonucu Azarbeyan'da yaşam seviyesi yüksek. Ortalama işçi ücreti ayda 250 dolar. Ratineri ve petrol kuyularında çalışanlar ayda 340 dolar alıyorlar. Hatta kırsal alanda yaşayan kolektif çiftliklerde bile ücret ortalama 270 dolar ve üzüm üreticileri yılda 3 bin dolar kazanıyorlar. Bu 3 bin dolar planlananın üstünde üretimi gerçekleştirdikleri üreticilere için ek olarak ödeniyor.»

Bruce yazısını şu öneri ile bitirmiş: «Eğer bir İslam ayaklanması başlatılmak istiyorsa bunun İçin başka bir yer aramak gerekir.»

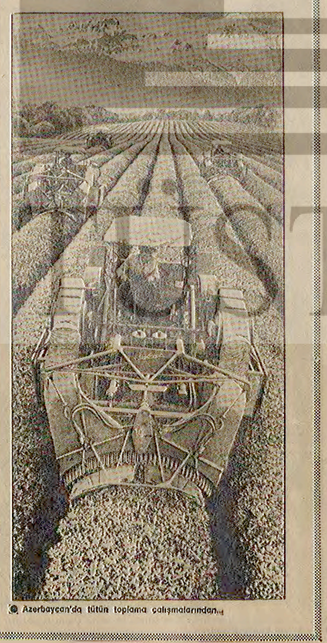

● Azerbeycan'da tütün toplama çalışmalarından...

olaylar ve gerçekler

A. BİLGE DİCLELİ

Üstünlük silahtan mı geliyor?

NATO eski başkomutanı, 1980 ABD başkanlık seçimleri adayı General Haig, SALT-2 anlaşmasını kötülemek için yine ağzı açtı. Ne yazık ki, yumdu gözünü. Neymiş? Bay Haig bu anlaşmaya karşı imiş. Neymiş? Bu anlaşma Sovyet üstünlüğünü kabul etmek anlamına geliyormuş. Peki ne yapmalıymış? Anlaşmayı ABD yetkili organlarında onaylatıtırmamak, başka biçimlere sokarak Sovyetleri köşeye sıkıştırmak gerekiyormuş.

NATO eski başkomutanı, yeni ABD başkan adayının bu konuşması, silah tekelleri, barış düşmanları, bir de savaş kışkırtıcılığında ve Sovyet düşmanlığında bunlardan aşağı kalmayan maocular tarafından hararetle alkışlanmakta.

«SOVYET ÜSTÜNLÜGÜ», «Sovyet tehdidi», «eşyalı denge bozuldu» edebiyatlarını sık sık manşetlerine çekenler, köşe yazılarına misafir edenler son günlerde bizde de aşırı faaliyette. CIA'nın, Pentagon'un bu masaları, şimdi Babıtlaşmakta olan Pekin yöneticilerinin ve onların borazanlarının ağzında Amerikan cıkleti.

BİR YAZIMIZDA, Amerikan Newsweek dergisinde yer alan bir tablıoya İşaret edarek, tabloda yeralan sahte Sovyet askeri bütçesiyle, Birleşmiş Milletler tarafından yayınlanan gerçek Sovyet askeri bütçesi arasında tam 136 milyar dolarlık bir yalan bulunduğunu ortaya koymuştuk. Bu durum, «üstünlüke», «tehdit», «eşyalı denge bozuldu» edebiyatlarının bir yanı.

GELELİM daha yanına. Bugün Sovyetler Birliği başta olmak üzere, sosyalist sistemin gücü, etkinliği ve ilerlemesi tartışma götürmez bir gerçektir. Ekonomik Yardımlaşma Konseyi üyesi ülkelerde dünya nüfusunun yüzde 10'u, dünya üretiminin yüzde 30' unu gerçekleştirmektedir. Yalnızca bu veri bile, bu üstünlüğü kanıtlamaya yeter de artar bile.

BU OLGU, devrim kazanımlarını korumakla görevli Sovyet silahlarının üstünlüğüne bağlanabilir mi? Veryansının dörtte birine yakın bölgelerinde asker, silah, cephane ve ajan bulunduran emperyalizm, neden telaşa düşmektedir? Bu soruları sormak, bu soruların yanıtlarını vermek gerekir.

TARİHİN akışı, barış, demokrasi ve sosyalizm güçlerinin yeni ve daha büyük başarılarına tanık olurken, sınıf savaşımının yasası da bir toplum biçiminin gününü doldurmasından sonra, onu mutlaka, diğerinin izlediğini gösteriyor. Günümüzde sosyalizmin kapitalizme olan üstünlüğü de bu açıdan ele alınmak zorundadır. Çürüyen, kokuşmuş ve çöken bir kapitalist sistem ile gelişen, güçlenen ve çiçeklenen bir sosyalist sistem arasındaki yarışta, toplumsal ilerlemenin önde gitmesi doğadır.

BU GERÇEK, bu olgu emperyalizmi ve yandaşlarını korkutmakta, ürkütmektedir. Bu gerçeği bir türlü kabul etmek istemeyen maocular da tarihin akışına başkaldırılarıyla, sosyalist olmadıklarını kanıtlamaktadırlar.

ANCAK üzerinde ısrarla durulması gereken nokta, yeryüzündeki atlah ve bombaların insanlığı 15 kez yokedebilecek düzeye varmış olmasıdır. İnsanlık tarihinin yolunacı kadar, insan yaşamının devamı da barışın egemen kılınması yolundaki çabalara, silahsızlanmaya bağlıdır. SALT-2 ise, bu yolda önemli bir adımdır. Bu nedenle de mutlaka yaşama geçirilmesi gerekliidir.

Dünyaturu

● **DÜNYANIN** en büyük şirketi olan Exxon'un daha da büyüme yolundaki çabaları engellendi. Exxon'un Reliance Elektrik Şirkettinin hisselerini % 95'ini satın alma İsteği Federal Ticaret Komisyonunca durdurulduu.

● **İran** Savunma Bakanı General Tagi Riyahi, İran'ın Umman Sultanlığında asker bulundurduğu yolundaki haberlerin yanlış olduğunu

● **ABD** Dışişleri Bakanı Cyrus Vance ile İsrail Büyükelçisi Efraim Evron İsrail'in Mısır'a geri vererek şekileceği topraklar üzerinde yer alacak zahram güçler konusunda belirren görüş ayrılıklarını ele aldılar.

Waldheim, Carter ile görüşecek

Birleşmiş Milletlerin Sözcüsü, BM Genel Sekreteri Kurt Waldheim'in Pazartesi günü Washington'da «uluslararası durum ve ortak çıkar sorunları» konularında Başkan Carter ile bir görüşme yapacağını bildirdi.

Carter'in daveti üzerine Washington'a gidecek olan Waldheim, Dışişleri Bakanı Cyrus Vance ve Senato Dış İlişkileri Komisyonu Başkanı ile de görüşecek. Başkan Carter ile Waldheim'in görüşceği sorunlar arasında Kıraf'ta Mısır topraklarından İşç yıl İçinde çekilmesi ve Mısır-İsrail anılaşması uyarınca İki ülke arasında bir tampon bölge kurulması konularının yer almağı sanılıyor.

● **PAKİSTAN** Devlet Başkanı Ziya-Ül-Hak, «Nükleer enerjisinin geliştirilmesi yolundaki barışçı planlara karşı ekan ulusalarının baskıya kulak sanmayacağını» dedi. Pakistan'ın nükleer enerji planları konusunda sürekli baskı altında kaldığını söyleyen Ziya-Ül-Hak, Pakistan'ın onurunu ve saygınlığını korumak isteyen herhangi bir ulus gibi bu baskılardan etkilenmeyeceğini bildirdi.

● **İRAN'IN** İsveç Büyükelçisi, eskiden Şah tarafından yönetilen bazı kuruluşların yabancı ülkelerdeki İran'lı öğrencilere dağıttığı bursların yakın bir gelecekte kesileceğini bildirdi.

● **DÜNYADAKİ** en büyük on bankadan dördünün Fransa bankaları olduğu bildiriliyor.

«Institutional Investor Magazine» dergisinin Temmuz sayısında yeralan bir raporda, en büyük bankalar arasında ilk Amerikan, İki Alman ve bir Japon bankasının bulunduğu belirtildi.

Futbol Federasyonu Genel Sekreteri görevlendirildi

● FUTBOL FEDERASYONU BAŞKANI, «BAZI KULÜPLERİN ZAM İSTEKLERİNİ BELEDİYELER ONAYLARSA BİZ ELİMİZDEKİ OLANAKLARDAN YARARLANARAK BUNA KARŞI ÇIKMAYA KARARLIYIZ» DEDİ

Saltık: Bilet fiyatlarına yapılacak zamlara karşıyım

İstanbul (Politika) — Futbol Federasyonu Başkanı Cemal Saltık bilet fiyatlarına zam yapılmaması gerekir» dedi.

Transfer ayında kulüplerin yasa ve yönetmelikleri çiçneyerek borçlandıklarını belirten Futbol Federasyonu Başkanı «Bazı kulüplerin zam isteklerini belediyeler onaylasa bile biz elimizdeki olanaklardan yararlanarak buna karşı çıkma ya kararlıyız» şeklinde konuştu.

Bu arada yabancı sporcu yasağı konusuna da değinen Cemal Saltık kaliteli yabancı sporcuya karşı değilim, Ancak kaliteli yabancı sporcunun ülkemize 40 milyondan aşağı getirebileceğine inanmıyorum. Kulüpler yönetmelikere göre ancak yılda 20'ini transfere ayrılabileceklerine göre kaliteli yabancı getirebilme olanakları çok azdır.

RÜZGAR: AKDENİZ OYUNLARI'NDAN 4 MADALYA BEKLİYORUM

Ankara, A.A.) — Boks Federasyonu Başkanı Hasan Rüzgar, «Akdeniz Oyunlarına en formda bokşörler ile katılacağımızı ve en azından dört madalya beklediğini» söyledi.

Balkan Şampiyonasında alınan sonucun Akdeniz Oyunları İçin bir ölçü olamayacağını İleri süren Rüzgar, bokserlerin çarşamba günün den itibaren Kayseri Falaka'ya çalışmaya başlayacağını ve Akdeniz Oyunları kafilesinin kampa alınacak olan 39 bokser arasında seçileceğini belirtti.

İTİCİ GÜC KAPSAMINDA BULUNAN ULUSAL ATLETLER 3 AYDIR HAKLARINI ALAMIYORLAR

Ankara (Politika) — çeşitli bölgelerdeki elit sporcularını, 3 aydır itici güç yardımı alamadıkları öğrenildi.

Maliye Bakanlığı'nın bir süredir Beden Terbiyesi Genel Müdürlüğü'ne para vermemesi yüzünden meydana gelen bu olay sporcular arasında üzüntü ile karşılanmaktadır.

Bu arada, Genel Müdürlüğe bağlı Ankara, İzmir ve İstanbul dışındaki bölgelerde çalışan personelinde uzun bir süredir maşlarını 10-15 gün geciktmeyle aldığı bildirilmektedir.

Maliye Bakanlığı'nın para ödeme işlemindeki tutumu değişmediği taktirde, sporculara, itici güç yönetmeliği gereği gıda yardımı yapılamıyacak duruma gelecektir.

ALİ SAMİ YEN STADI'NI BTGM'NİN GERİ ALACAĞI ÖNE SÜRÜLÜYOR

İstanbul (Politika) — Bir süredir hizmete açılması konusunda çalışmalar yapılan Ali Sami Yen Stadyumu Galatasaray Kulübü'nden geri alınıp BTGM'lüğüne devredileceği konusunda önemli gelişmeler olduğu bildirilliyor.

Kulüplerin elinde gürdümeye terkedilen tesislerin kamu yararına korunması amacıyla BTGM'lüğünce geri alınması çalışmalarının yoğunlaştırıldığı öne sürüldü. Özellikle Ali Sami Yen ve Fenerbahçe Stadlarının ilk etapta devletleştirileceği konusundaki söylentiler gi

Ünlü Sovyet Eskrimcisi Krovopuskov'un 1980 Olimpiyatlarında altın madalya kazanmasına mutlak gözüyle bakılıyor

Ünlü Sovyet eskrimcisi Viktor Krovopuskov'un 1976 Montreal Olimpiyatlarından sonra 1980 Olimpiyatlarında da altın madalya kazanmasının beklendiği söylendi. 1979 yılında eskrimde dünya şampiyonluğunu ele geçiren Krovopuskov'un son derece düzenli İdman yaptığı, çok çabuk reaksiyon göstermesi ve özellikle de sol kolunun hareketliliği ile ünlü olduğu söylentiler. Ünlü Sovyet eskrimcisinin antrenörleri arasında dünya ve olimpiyat şampiyonluğu yapmış bulunan David Tisenier ve Mark Rikate de bulunuyor.

DÜNYA BASININDAN SEÇMELER

Sovyetler Birliği Komünist Partisi Merkez Komitesi Genel Sekreteri ve Yüksek Sovyet Prezidyumu Başkanı Leonid Brejnev, Uluslararası Çocuk Yılı nedeniyle 1 Ocak'ta yayınladığı mesajında, dünya yüzünde bir çok çocuğun savaşlardan ve açlıktan öldüğünü söyleyerek buna razı olunmamasını istedi.

APN
NOVOSTI PRESS AGANCY-APN
- Basın ajansı.
- Sovyetler Birliği'nin resmi ajansı.
- Merkezi Moskova'dadır.

Leonid Brejnev: «Çocuklar savaşı tanımasın»

Merhaba sevgili genç dostlar!

Hepinizin yeni yılını kutlarım. Hemen hemen bütün dünya devletlerini birleştiren BM, bu yılı çocuk yılı ilan etmeyi kararlaştırdı Bu çok iyi ve doğru bir karardır. Çünkü çocuklar bizim geleceğimizdir. babalarının ve annelerinin işlerini onlar sürdüreceklerdir. Çocukların, yeryüzündeki yaşamı daha iyi ve mutlu kıldığına inanıyorum. Bizim görevimiz, hiçbir halkın çocuklarının savaşı tanımaması ve mutlu bir çocukluk geçirmesi için çalışmaktır. yazık ki günümüzde hâlâ dünyanın bir çok yerinde silahlar patlıyor, kan dökülüyor ve yalnızca büyükler değil çocuklar da ölüyor. Birçok çocuk ise açlık ve hastalıktan ölüyor. Buna razı olunmamalıdır Biz Sovyetler Birliği'nde çocukluk yıllarının sağlıklı ve mutlu geçmesi için herşeyi yapıyoruz. Binlerce konforlu kreş, çocuk yuvası, okul kurduk ve kurmaya devam ediyoruz. Çocuklarımıza iyiliği, dostluğu, hangi ulustan ve ırktan olursa olsun bütün insanlarla barış içinde yaşamayı, emeğe saygıyı ve bütün insanların refahı için çalışabilmeyi öğretmeyi amaçlıyoruz.

Sevgili çocuklar,

Zaman gelecek ve siz de birer yetişkin insan olacaksınız. İşte o zaman, gelecek için duyulan kaygılar sizlerin omuzlarına da yüklenecek. Ama şimdilik, hepinize sağlık, mutluluk, barış içinde huzurlu bir yaşam diliyorum.

Birleşmiş Milletler Çocuk Fonu (UNICEF) Başkanı Henry Labouisse 1979'un neden çocuk yılı olduğunu soranlara şu yanıtı veriyor:

BİRLEŞMİŞ MİLLETLER ENFORMASYON BÜROSU

Uluslararası Çocuk Yılı'nın iki milyar nedeni

Birleşmiş Milletler Çocuk Fonu (UNICEF) İcra Direktörü Henry Labouisse 1979 Uluslararası Çocuk Yılı'nın başlaması münasebetiyle bir mesaj yayınlamıştır:

«Sık sık soruyorlar bana, «Neden Çocuk Yılı?»

Şöyle yanıtlıyorum: «Bunun 2 milyar nedeni var Çoğu da 10 yaşın altında.»

Çünkü dünyanın birçok yerinde çocuklar hâlâ normal çocukluğun temel ihtiyaçlarından, sağlıklı bir büyüme ve eğitimden yoksundurlar. Zengin ülkelerde bile kimsesiz ve yoksullar; sömürülen, ihmal edilen ya da muhtaç çocuklar, aç çocuklar vardır.

«Neden Çocuk Yılı? Çünkü insansız gelişme olmaz ve bugünün çocukları yarının yetişkinleridir. Çocuklarımıza davranışımızda, ya da onları ihmalimizde hâlâ çok büyük boşluklar vardır. Yalnızca çocukların varlığını korumak için değil, kendi yeteneklerini kavrama olanağını onlara vermek için de derhal harekete geçmezsek, hem kendi yaşantımıza, hem de onlarınkine ve onların yakında yönetecekleri dünyaya büyük kötülük yapmış oluruz

UÇY boyunca, yeni bir yüzyıla yaklaşır, yeni kuşaklar görevlerini devralmaya hazırlanırken, dünyayı baştan düzenleyecek bilgi, anlayış ve sorumluluk anlayışının doğuşuna yardımcı olmak üzere, halkla birlikte çalışmalıyız.

Bundan sonraki tüm kuşakların yazgısını geliştirecek plan ve programları tüm ülkelerde harekete geçirebilirse, UÇY başarılı sayılacaktır. Yalnızca çocuklarımızın bugünkü sorunlarının acil ve önemli olduğunu değil, fakat bunları çözmek için gerekli zeka ve paranın mevcut olduğu bilincini de yayabilirse amacına ulaşmış olacaktır. Bu, gerek böyut-gerekse süre açısından. yerine getirilebilir bir görevdir. Dünyanın olanakları olduğunu biliyoruz. Soru, görevi yerine getirmek iradesine sahip olup olmadığımızdır

UÇY ruhu ile hep birlikte çalışırsak tüm çocuklarımız için gerçekten daha mutlu bir dünya kurabileceğimize güvenim tamdır.»

Filistinli çocukları öldürmek için uçaklardan oyuncak şeklinde bombalar atan siyonist saldırganlar, işgal altındaki topraklarda Filistinlilerin çoğalmasını önlemek için «Arap Kadınlara sormaksızın» doğum kontrolü uyguluyorlar. Irak basını, bu uygulamanın çeşitli şekillerini anlatıyor:

EL-CUMHURİYE
- Günlük gazete.
- Irak Hükümeti'nin resmi yayın organı.
- Bağdat'ta yayınlanır.

Zorla doğum kontrolu

1959'da kabul edilen Çocuk Hakları Bildirisinin 20. yıldönümünde Birleşmiş Milletler 1979 yılını Dünya Çocuk Yılı olarak ilan etti. BM, UNİCEF'e bu kararı yerine getirmek ve dünya çocuklarıyla ilgilenmek görevini verdi. BM, bu kararla, 1979 yılının, dünya çocuklarına gösterilmesi gereken ilgi için ve onların tüm gereksinmelerinin karşılanması amacıyla bir başlangıç yılı olmasını diledi.

Aslında bu karar, dünya çocuklarını tehdit eden ve emperyalizmin ve ırkçılığın neden olduğu savaş ve cinayetlerin tehlikesiyle birlikte sağlık koşullarına ve beslenme yetersizliğine de dikkat çekmeyi amaçlıyor

Bu savaşçı ve ırkçı politikaya verilecek en iyi örnek Filistin çocuklarının durumudur.

1948'de Deyr Yasin'de, 1956'da Kafer Kasım'da ve Güney Lübnan'da işlenen cinayetlerin baş hedefleri arasında çocuklar vardı. Siyonist düşman böylesi katliamlarla işgal altındaki topraklarda ve buraların dışında Araplar lehine demokratik dengeyi bozan doğumların durdurulması için ilginç çabalar harcıyor. Gözlemciler, siyonist saldırıların genellikle çocukları hedef aldığına dikkat çekerken siyonist yöneticilerin Filistin çocukları hakkında düşündüklerini de ilgiyle izliyorlar.

Eski Başbakan Golda Meir, «Filistinli bir bebeğin doğduğu gün benim için en mutsuz bir gündür» diyor.

Geçenlerde Kahire'de yapılan bir «bilimsel» toplantıda siyonist bir doktor şunları söylüyordu:

«Biz Arap bölgelerinde nüfus planlamasını Arap kadınlarına sormaksızın yapıyoruz Bu bölgelere verilen belediye sularına kattığımız bazı ilaçlarla kadınların belirli bir süre sonra gebe olmalarını engelleyebiliyoruz. Böylece de Araplar arasında doğum oranını düşürmüş oluyoruz.»

Gelişmekte olan ülkelerde çocuklar için kazanılacak zafer, bu ülkelerde ilk hedefi olan çocukları sağlık, beslenme ve gerektiğinde ölümle yok eden emperyalizme ve ırkçılığa karşı verilen savaşıma itici yeni bir güç sağlayacaktır.

Sovyet basını, Uluslararası Çocuk Yılı üzerinde dururken, kapitalist ülkelerdeki verilerden ve olgulardan söz ediyor. Şöyle diyor:

NEW TIMES
- Haftalık dergi.
- Sovyetler Birliği Dışişleri Bakanlığı yayını.
- Moskova'da yayınlanır.

Dünyanın geleceği çocuklardır

Gezegenimizde 1 milyar 558 milyon 200 bin çocuk yaşamaktadır Çocukların geleceğimiz ve umudumuz olduğunu söyleriz. Bir devletin, toplumun karakteri genç nesile karşı tutumuyla ölçülebilir. Sovyet halkı Lenin'in şu sözlerini hatırlamaktadır: «Çocuklar için herşeyin en iyisi.» Bu sözler Sovyetler Birliği ve tüm sosyalist ülkelerde uygulanmaktadır.

Birleşmiş Milletler tarafından yirmi yıl önce yayınlanan Çocuk Hakları Deklarasyonu «dünyadaki her çocuk mutlu olmak hakkına sahiptir» der. Fakat bugün mutluluk birçok çocuk tarafından bilinmemektedir ve birçok ülkede çocukların kaderi trajik bir durumdadır.

ÜRETİCİLER KONUŞUYOR-2

● Üzüm üreticileri «Eğer taban fiyatları düşük olursa, ihracatçı kâr eder, devlet ve üretici havasını alır» diyor.

ÜZÜM ÜRETİCİSİ: «HÜKÜMETİ BİLMEYİZ AMA BİZ İMF'NİN EMRİNE GİREMEYİZ»

Asırlık çınar ağacının altında Turgutlu'ya bağlı Çepni-Bektaş köylüleri. Çepni-Bektaşlıların gözleri, yıllardır geçimlerini sağladıkları üzümde... Bir üzümlerine bakıyor Çepni Bektaşlılar, bir ufka. Bu günlerde asırlık çınar ağacının altındaki köy kahvesinde konuşulan tek soru:

«Üzüm taban fiyatları ne kadar olacak ki?»

«Bu yılı da mı zor geçireceğiz? Kime yarayacak taban fiyatı? Yine tüccarı mı zengin edeceğiz?» diye soruyor birbirine Çepni Bektaşlılar. Ve *«Bu sefer de umudumuz kursağımızda kalmasa bari»* diyerek başlıyorlar anlatmaya:

— *«Eğer üzüm taban fiyatı bu yıl da düşük olursa, herkes açlıktan birbirine sarar. Zaten borç gırtlakta. Bir de verdiğimizi alamazsak vay halimize.»*

Üretici Kâzım Yılmaz'ın sözünü, Çepni Bektaş Köyü Muhtarı Rıza Girgin sürdürüyor:

— *«Hem bizim, hem de devletin vay haline... Yine tüccar, aracı, tefeci, ihracatçı zengin olur. Devlette, üretici havasını alır.»*

— *«Ne olmalı sizce bu yıl çekirdeksiz kuru üzüm taban fiatı?*

Sorumuzu Coşkun Şahin yanıtlıyor:

— *En az kırk lira olmalı.*

«Eğer kırk liranın altına düşerse, diyor Kâzım Yılmaz, Devlet bizi tüccarın, tefecinin eline teslim etmiş olur.»

Çepni Bektaşlı Fevzi Girgin neden kırk lira olması gerektiğini şöyle açıklıyor:

— *«Ürün bu yıl geçen seneye göre az. Dünyanın hiç bir yerinde stok yok. Elimizden çıkaracağımız üzümü yabancı ülkeler kapışacak. Zaten bir avuç toprağımız var. Maliyetimiz yüksek oluyor. Onun için en az kırk lira olmalı taban fiyatı.»*

— Maliyet bu yıl yüksek mi? diye sorunca, üretici Kâzım Yılmaz'ın eli havada bir yay çizdikten sonra alıyoruz yanıtı:

— *«Bu gün bir atın yevmiyesi 750-800 lira. Ancak 2 dönüm yer sürer bu parayla. Bir dönüm toprağı 350 liraya çapalatıyoruz. Traktör, ilaç mazot fiatları malum. Daha sayayım mı?»*

— *«Say say da bilinsin halimiz»* deyince köylüler, sürdürüyor konuşmasını, Kâzım Yılmaz:

— *«Piyasada ilaç karaborsa. Ödedik pahalısını aldık. Naylonun metresi bu yıl 200 lira. Havalar soğuk gittiği için mecburen aldık. Borcumuz gırtlağımızı da aştı. Taban fiyatı ne oursa olsun, malımızı hemen çıkartacağız elimizden. Bekleyecek halimiz yok. Yani tüccarı zengin edeceğiz, taban fiyatı düşük olursa.»*

«Peki ama» diyoruz. *«İMF denen bir örgüt var. Taban fiatlarını düşük tutacaksın, yoksa para vermem, diye dayatıyor, bizim hükümete.»*

Üretici Fevzi Girgin, bıçak gibi kaldırarak elini havaya kesiyor sözümüzü:

— *«Eğer İMF dayatıyorsa, bizim hükümet de direnin. İMF dayatınca apışıvermesin. Hükümetin bu konuyu çok düşünmesi gerek. Hükümeti bilmem, ama ben İMF'nin emrine giremem.»*

« Krediler yeterli mi? diye sorunca, hep bir ağızdan yanıtlıyor Çepni Bektaşlılar:

— *«Ziraat Bankası'ndan şikâyetçiyiz.»*

— Neden?

— *«Çünkü bize verilmesi gereken krediyi fabrikatörlere aktarıyor. Sonra da finansman yok diye kredi vermiyor. Yani bize gelince yok, fabrikatörlere gelince çok.»*

Muhtar, Rıza Girgin, *«dekara 320 lira kredi alıyoruz bankadan, yetmiyor tabii. Bunlar milleti tefecinin kucağına oturttular.»* diye ekliyor.

Büyük toprak sahiplerini anlatıyor Çepni Bektaşlılar. Gereksinimi olan az ve orta topraklı köylünün yeterli kredi almamasına karşın, toprak ağalarının istedikleri kadar kredi aldıklarını vurguluyorlar.

Bunun üzerine, *«Ya gerçek bir toprak reformu olsa»* diyoruz. Gülüyor Çepni Bektaşlılar:

— *«Hani toprak işleyenin, su kullananın olacaktı?.. Ne oldu? Umutlar kursakta kaldı. Gördük Urfa aldatmacasını.»*

— « Peki nasıl olmalı Toprak reformu?

— *«Burada o kadar büyük toprak sahipleri var ki, bu kadar toprağın parayla alınması, ya da alın teriyle kazanılması olanaksız. Yani bunun mülkiyeti gayrimeşru. Yapılacak iş, 30 ya da 50 dönümü ağaya bırakarak gerisini para ödemeden devletleştirmektir. Toprağı olmayan ya da yetmeyen köylüye dağıtmalı.»*

«Bu yeter mi?»

— *«Yetmez»* diyor, Çepni Bektaşlılar:

— *«Adama kuru toprağı vermişsin ne fayda. Hani bunu sürecek aracı? Tohumu, gübresi, hani? Hükümet toprağı köylüye dağıttıktan sonra, köylüye aracı, gereci de sağlamalı. Değilse bir işe yaramaz.*

— *«Bir de kooperatif sorunumuz var,»* diyor Hamza bulut. *«Hükümet kooperatifleşme hareketine yeterince sahip çıkmıyor. Üretici yanından kaygılı.*

Muhtar Rıza Girgin ekliyor:

«Taban fiatlar ilan edilir edilmez, malımızı hemen satmak zorunda kalıyoruz. Çünkü borcumuz var ve hemen ödememiz gerekiyor. Oysa bize kredi verebilecek bir kooperatifimiz olsa, malımızı hemen ucuza satmak zorunda kalmayız. Hepimiz birleşerek sorunlarımızı sıkıntılarımızı yenebiliriz. Birlik olursak malımızı aracıya ucuza kaptırmayız.»

— «Tariş'e ortak değil misiniz?»

— *«Ortağız ortak olmasına ama, Hükümet taban fiyatları düşük ilan ederse, Tariş'in elinden ne gelir.»*

«Hükümet taban fiatını 40 liradan yukarı ilan ederse elinize birşey kalır mı?

— *«Biz elimize bir şey kalmasını beklemiyoruz»* diyor Kâzım Yılmaz; *«Hiç bir üretici kâr düşünmez. Karnını doyursun yeter. Bir fabrikatör fabrika açtıktan iki yıl sonra bir başkasını açabiliyor. Biz toprağımıza bir yenisini eklemeden, yani kâr yapmadan çalışıyoruz. Toprağa döktüğümüzü geri alalım yeter.»*

«Peki» diyoruz «taban fiatlar düşük, enflasyon hızlı, İMF dayatıyor. Doğru, dürüst bir toprak reformu yapılmamış, krediler size değil sanayicilere akıtılıyor, kooperatifleşme yeterli değil... Yani nereden bakarsanız dağ gibi yığılı sorunlar. Bu denli yoğun sorunun çözümü nedir?»

Muhtar Rıza Girgin Yanıtlıyor sorumuzu:

— *«Her şey devletleşerek, özel sektörü kaldırmak.»*

— «Kim kaldıracak özel sektörü muhtar?»

— *«Kim kaldırırsa... Dayanışır, birleşirsek yaparız bu işi.»*

— «Ya yöneticiler karşı çıkarsa?»

— *«Halk birleşir karşı çıkanları yener.»*

— «Nasıl olacak bu iş?»

— *«Daha fazla konuşturmayın beni artık. Gerisini bilirsiniz...»*

● Üreticiler bu yıl üzümün soğuk yediğini ve rekoltenin düşük olduğunu belirtiyorlar.

● Çepni Bektaş köyü muhtarı Rıza Girgin ve diğer Çepni Beştaşlılar tefecinin ve aracının eline teslim olmak istemiyor.

ÜZÜM ÜRETİCİLERİ

● 15 bin TARİŞ ortağı var

1977'de 14, 1978'de 17 lira olan çekirdeksiz kuru üzüm taban fiyatı 50 bini aşkın üzüm üreticisini ilgilendiriyor. Temmuz başında Ticaret Bakanlığı'nda büyük toprak sahiplerinin ve ticaret bujuvasının temsilcileri biraraya geldiler. Emekçi üzüm üreticilerinin temsil edilmediği bu toplantıda kuru üzüm taban fiyatının ne olacağı konusunda anlaşmalar yaptılar. Kuru üzüm taban fiyatının küçük ve orta üreticiler açısından yüksek olmasını gerektiren koşullar vardır. Çünkü Türkiye'de 1979 ürünü alınmadan önce dış satımlar bitmiş, stoklar tükenmiştir. Yine çekirdeksiz kuru üzüm üreticisi ülkelerde stoklar tükenmiştir. Uluslararası piyasa durumu ve son devalüasyonların yarattığı sonuçlar açısından taban fiyatı 40 lira dolayında olması gerekir.

Türkiye, Kore Savaşı'na nasıl katıldı?..

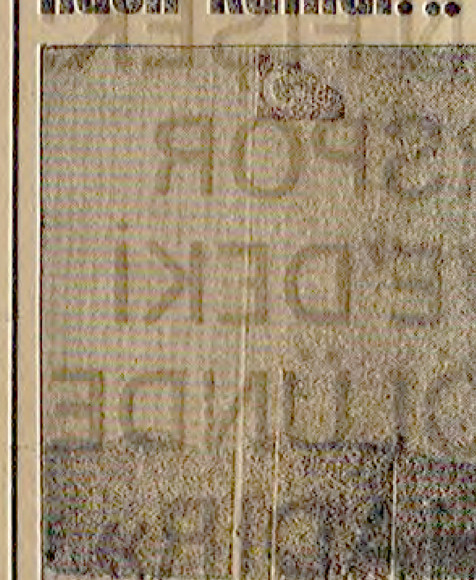

Yazan: Adnan CEMGİL

— 6 —

Kore'ye asker gönderilmesine bilinçli tepki Barışseverler'den geldi...

«Türk Barışseverler Cemiyeti» 14 Temmuz 1950 günü İstanbul'da kurulmuştu. Merkezi Av. Osman Fuat Toprakoğlu'nun Beşiktaş, çarşı içindeki bir odalık küçük yazıhanesindeydi. Bu amaç derneğin an atüzüğünde «siyasi bir kuruluş olmadığı, amacının Türk halkının barış gereksinimini dile getirerek sağlam ve onurlu bir barışın kurulması için yasalarımızın çerçevesi içinde gerekli eylemlerde bulunmak ve yayın yapmak ve bütün demokratik davalarda olduğu gibi yaşamsal bir önemi olan barış davasında da her türlü yasal girişimlerde bulunmak» olarak belirtilmişti. TBSC kurulduğu zaman Kore savaşı başlamış bulunuyordu, «Cemiyet» yöneticileri atom silahlarının yasaklanması yolunda dünya çapında girişilen hareketlere paralel olarak Türkiye'de bir imza kampanyasının hazırlıklarını yapıyordu. Bu sırada yukarıda anlatılan koşullar içinde Demokrat Parti hükümeti Kore'ye asker gönderme kararını vermişti.

Bu kararın verilişinden iki gün sonra «Türk Barışseverler Cemiyeti» aşağıdaki bildiriyi bastırarak yönetim kurulu da içinde olmak üzere, üyeleri eliyle halka dağıttı:

«Aziz Türk Halkına,

Adnan Menderes hükümeti, Kore'de harp etsin diye 4500 Türk çocuğunu general Mac Arthur'un emrine veriyor.

Adnan MENDERES hükümetinin bu kararı Türk milletine nasıl gösterilirse gösterilsin Amerikan menfaatleri uğruna harbe katılmamız demektir. Hükümet bu kararı Amerika'nın zoru ile vermiştir. Çünkü:

15 Temmuz'da Birleşmiş Milletlerden gelen telgrafa hükümet, Birleşmiş Milletler Anayasasının bu gibi işlerde üyelere tanıdığı haklara dayanarak doğrudan doğruya asker gönderemeyeceğini ima yollu bir karşılık vermişti. Zaten Birleşmiş Milletler'in bu müracaatını 52 üye devletten en az 12'si cevaplandırmış ve onlar da bir tek kara askeri göndermemişlerdir.

Dahası var: Kore'de harp etmek için gönüllü toplamaya kalkışıldığı zaman Dışişleri Bakanı Fuat Köprülü bir Fransız gazetecisine mülâkat vererek bazı komşularımıza karşı bir tahrik olur diye Kore'ye gönüllü göndermeye hükümetin razı olamayacağını söyledi. Demek oluyor ki Adnan Menderes hükümeti kara askeri göndermeyi ilk önceleri doğru bulmuyor, kendisini buna mecbur sayıyordu.

Derken, Amerikan Senatörü Cain 23 Temmuz'da Ankara'ya geldi. Dışişleri Bakanı Fuat Köprülü, Milli Savunma Bakanı Refik İnce ve Genelkurmay Başkanı Nuri Yamut ile konuştu. Bu konuşmalardan sonra memleketin muhtelif yerlerinde bulunan Bakanlar alelacele Ankara'da toplanarak Kore'ye 4500 Türk çocuğunu göndermeye karar verdiler. Arkasından da Senatör Cain gazetecilere verdiği mülâkatta (Bu harpte piyade kuvvetlerinin rolü büyüktür. Diğer milletlerden kara kuvveti istememizin tek sebebi Amerika'nın yıpranmasını temindir) diyerek işin içyüzünü meydana koydu, yani bu işin Amerika'nın zoru ile yapıldığını açıkladı.

Kore'deki savaşa, Türk milletinin katılmasında istikbalimiz güvenliğimiz bakımından hiçbir fayda yoktur. (Biz şimdi Kore'ye asker göndermezsek, bizim başımız dertde kaldığı zaman Amerika da bize yardım etmez) diyenlere yakın zamana kadar Dışişleri Bakanlığı yapmış ve milletlerarası işleri içinden takip etmiş olan Necmeddin Sadak cevap veriyor: (Bu işler bir menfaat işidir, hissi sebepler rol oynamaz, eğer o gün Amerika'nın çıkarı varsa bize yardım eder, yoksa etmez) diyor.

Kaldı ki, bugün karşılaştığımız hadise de gösteriyor ki, mesele bize Amerika'nın (Yardım) edip etmemesi değil, fakat bir üçüncü cihan harbine yol açacak maceralara sürüklenmemek istemesidir. Bundan da anlaşılıyor ki, Kore'ye asker göndermekte Türk milletinin herhangi bir menfaati yoktur. Türk milletinin istiklâli ve güvenliği dünya barışına sıkı sıkıya bağlıdır. Kore'ye asker göndermek ise Türk milletinin nasıl bildirilirse bildirilsin, herhalde barışçı bir hareket değildir.

Bütün dünya milletleri ve bu arada Türk milleti de barış severdir. Türk halkının menfaati dünya barışının bozulmamasındadır. Bu barışın bozulması için de Kore'deki iç savaşın barışçı yollar bulunarak hemen sona erdirilmesi gerektir. Türk milletine yaraşan ve gerçek menfaatlerine uygun düşen şey meselâ Hindistan Başbakanı Nehru'nun yaptığı gibi barışçı teklifler yapmaktır.

Biz «Barışseverler Cemiyeti» bunları tüm halk efkârına bildirirken onun en samimi düşüncelerini belirttiğimizi ve her Türk vatanseverinin bizimle aynı fikirde olduğuna inanıyoruz. Adı söylenmeden, bir harp ilanı demeye gelen Adnan Menderes hükümetinin bu kararını, Türkiye Büyük Millet Meclisi'nin reddedeceğini umuyoruz. Çünkü Anayasa'mıza göre, gerekince harp ilan etmek yetkisi sadece Büyük Millet Meclisi'ne aittir. Milli menfaatlerimize ve dünya barışının korunmasına tamamen aykırı olan bu kararı şiddetle protesto ederiz.

Türk Barışseverler Cemiyeti

TBSC, yukarıdaki bildiriyi dağıtmadan hemen önce Türkiye Büyük Millet Meclisi Başkanlığına da aynı konuda bir telgraf göndermişti.

Bu telgraf o akşam radyoda 21.00 bülteninde, olduğu gibi ve yorumsuz okundu. Hükümetin buna nasıl izin verdiği anlaşılamadı. Daha sonra, Barışseverler Cemiyeti yöneticileri tutuklandıklarında bir duruşmada kanıt olarak radyonun bu yayınını ileri sürmüş ve sorulmasını istemişlerdi. Hükümetten mahkemeye gelen yanıtta: «Olayın çirkinliğini halka göstermek için yayınlattık» deniliyordu. Elbette kimseyi kandıracak bir açıklama değildi bu.

● YARIN: Kore'ye asker gönderilmesine karşı çıkan barışseverler tutuklanıyor

T.C.
KÖY İŞLERİ VE KOOPERATİFLER BAKANLIGI Y.S.E GENEL MÜDÜRLÜĞÜ
7. Cİ BÖLGE MÜDÜRLÜĞÜNDEN

1. Konya Bölgesi mıntıkasında bulunan 4.250.000.00 TL. keşifli Konya Sarayönü Boyalı köyleri içme suyu inşaatı kapalı zarf usulü ile ihaleye konulmuştur.
2. İhale 14.8.1979 Salı günü saat 11.30'da Konya'da Konya Fuarı batı güneyindeki YSE 7. Bölge Müdürlüğü binasında yapılacaktır.
3. İhale tasarısı ve ekleri Bölge İçmesuları Şefliğinde mesai saatleri dahilinde görülebilinir.
4. Bu iş için lüzumlu borular ile motopomp grupları idarece verilecek olup, bunların bedelleri ihaleye esas keşife dahil değildir.
5. İsteklilerin:
   a) Teknik personel beyannamesi,
   b) Plân ve teçhizat beyannamesi (Teçhizata ait faturalar ekli olarak)
   c) Taahhüdü altında bulunan işler beyannamesi,
   d) Bayındırlık Bakanlığından alınmış asgari bu iş için keşif bedeli tutarında (C) grubundan müteahhitlik karnelerini, ihaleye iştirak belgesi olmak üzere verecekleri dilekçeye eklemeleri şarttır. (En az işin keşif bedeli tutarında içmesuyu inşaatı iş bitirme belgesi ekli).
6. İhaleye girmek isteyen şahıs ve şirketlerin 9.8.1979 Perşembe günü mesai saati bitimine kadar, ekleri 5.ci maddede belirtilmiş olan bir dilekçe ile Bölge Müdürlüğüne müracaat ederek ihaleye iştirak belgesi istemeleri lazımdır. Bu tarihten evvel ihale tasarısını ve eklerini dairede görüp, iş mahallini de gezip gördüğünü beyanla dilekçe ile müracaat etmemiş olanlara belge verilmez. İstekliler belge alıp almadıklarını 10.8.1979 Cuma sabahından itibaren Bölge Müdürlüğüne müracaat ederek öğrenebilirler.
7. İhaleye girmek isteyen şahıs ve şirketlerin 141.250.00 TL. lık geçici teminat vermeleri ve Ticaret Odası belgesini tekliflerine eklemesi şarttır. İstekli şirket olduğu takdirde ayrıca idare Merkezinin bulunduğu yer mahkemesinden veya sicilline kayıtlı bulunduğu Ticaret Odasından veya sair Resmi Makamdan Şirketin kayıtlı ve halen faaliyette olduğuna dair bu eksiltmenin ilânı tarihinden sonra alınmış bir belgeyi ibraz etmesi; şirketin sirkülerine veya şirket adına tekliflerde bulunacak kimselerin bu şirketin vekili olduğunu gösterir Noterlikten tasdikli vekaletnameyi haiz olması lazımdır.
8. İsteklilerin teklif zarflarını 2. maddede yazılı saatten 30 dakika evveline kadar Bölgemiz ihale komisyonu Başkanlığına makbuz mukabilinde teslim etmeleri şarttır.
9. Postada vaki gecikmeler ve telgraflarla yapılacak müracaatlar kabul edilmez.

(Basın: 18621) — 1893

tırmık

AYDIN ENGİN

Bozdağ'ın eteklerinde, Ödemiş'te (2)

Bize Ödemiş'ten yazan ve Ödemiş'teki sınıf savaşının ilginç bir tablosunu yansıttığına inandığımız genç bir arkadaşın mektubuna devam ediyoruz:

«...Bir süre sonra Dev-Yol denen sapık akımdan ayrılıp saflarımıza katılan Mehmet Ali Bayrak adlı bir gence TÖB-DER lokalinde saldırdılar. Olaya müdahale etmek isteyen Kazım adındaki DDKD'li bir öğretmene de aynı saldırıyı yaptılar.

Saldırıyı öğrenince, durumu konuşmak üzere 13 arkadaş TÖB-DER lokaline gittik. Daha konuşmaya fırsat kalmadan 30'un üstünde bir Dev-Yol grubu iskemlelerle saldırdılar. Ödemiş dışından gelen Mustafa adlı ve tek özelliği İGD düşmanlığı ve antikomünizm olan biri ile Dev-Yol'un bölgedeki şeflerinden Hasan Üresin saldırganların başında idi. Üç arkadaşımız başlarından ciddi şekilde yaralandılar.

Aynı günün akşamı durumu değerlendirmek için dernekte toplanan ilericilere Mustafa diye andığımız antikomünist ile Cavit adlı biri silah çektiler. Olayın daha da büyümesini halkın saldırıyı görmeyi önledi.

Ertesi gün Tahsin Korkmaz arkadaşımızın çalıştığı dükkâna saldırmaya çalıştılar.

Ardından ÖK-DER binasına taşlarla, sopalarla saldırdılar.

Aynı günün akşamı Tahsin adlı arkadaşımızın yolu kesildi ve kurşunlandı. Tahsin arkadaşımız bacağından yaralandı.

Kısa süre sonra TÖB-DER'e giren ilerici bir gence saldırdılar. İki gencin yüzleri şişti yedikleri yumruk ve darbelerden. Bir de söylenti yaymaya cabaladılar. Dayak yiyen iki arkadaşımızın Dev-Yol grubundan olduğunu ve onları bu hale İGD'lilerin (Yani ÖK-DER'deki ilericilerin) getirdiğini yaymaya çabaladılar.

Saldırılar işçilere de yöneldi. Ödemiş Tekstil Fabrikası'nda çalışan ilerici işçi arkadaşlara servis arabasında ve bekleme duraklarında kalleşçe saldırılar düzenlendi. Üç işçi arkadaşımız çeşitli yerlerinden yaralandı.

Fabrika'da Sevgi Kalaycı adlı, ilerici eğilimli bir kız işçi, Cavit adlı Dev-Yol'cu bir lumpen tarafından yumruklandı.

Hulusi adlı bir işçi arkadaşın evine «senin de akıbetin aynı olacak» diye bir mektup geldi. İmza yerinde Dev-Yol, yazıyordu.

Gebe olan karısıyla birlikte aynı fabrikada çalışan Ayhan Çındıroğlu adlı bir arkadaşımız iş dönüşü Dev-Yol'cu saldırganlar tarafından sıkıştırıldı. Bu arkadaşımız işyerinden ayrılmak zorunda kaldı.

Mehmet Arıkan ve Selahattin Eşiyok arkadaşlarımız yolda silahla kovalandılar.

TÖB-DER'deki bir toplantıda bildiri dağıtmak isteyen Halkın Kurtuluşu çetelerine, DDKD'li öğretmenler engel oldu. Dev-Yol'cular koruyucu kanatlarını Halkın Kurtuluşu üstüne gerdiler. DDKD'li öğretmenler de böylece Dev-Yol çetesinin saldırı hedeflerinin içine girdiler.

Nitekim Hasan Üresin ile Mustafa adlı antikomünistin başını çektiği bir grup Ödemiş'in yakınındaki bir bucak olan Kaymakçı'da, DDKD'li öğretmen Hamit'e saldırmaya kalktılar. Ama başlarını sert kayaya çarpmışlardı. İlerici Kaymakçı halkı saldırganları önlerine katıp sürdü. Bu saldırı sırasında Hasan Üresin adlı Dev-Yol şefi, DDKD'li öğretmen arkadaşa aynen şöyle dedi:

— «Burası Türkiye Cumhuriyeti topraklarıdır. Sizi buradan süreceğiz...»

Antikomünizmin bir kardeşi de şovenizm değil midir?

Şimdi DDKD'li öğretmen arkadaşlar hakkında «ölüm kararı» çıkarttıklarını açıkça yayıyorlar.

Dev-Yol'cuları bu saldırılarında Halkın Kurtuluşu denen maocu çeteler de yalnız bırakmadı. Örneğin ÖK-DER Yönetim Kurulu'ndan Mehmet Kaymakçı arkadaşımız bu çetenin saldırısında kırık şişelerle kolundan yaralandı...»

Ödemiş'ten bize yazan genç arkadaşımızın mektubu burada... Hayır! Bitmiyor. Son bir paragrafı var. Herşeyin özünü, Ödemiş'teki bu kıyasıya sınıf kavgasında kimin, kimin değirmenine su taşıdığını, kimlerin, kimlere hizmet ettiğini apaçık ortaya koyan bir son paragraf bu. Bizim tek kelime eklememizi bile gereksiz kılan bir paragraf:

«... Bütün bunlar olurken Ödemiş sokaklarında «MHP», «ÜGD», «Ya kan kusturacağız, ya tam susturacağız. ÜGD» yazıları duvarlara daha sık, daha yoğun yazılmaya başladı. Faşist örgütlenme kendine uygun çıkış ve yayılma kanalları bulmuşcasına tırmanmaya başladı... Bütün bu saldırılar sürüp giderken ve bu saldırılar sürüp gittiği için...»

ACILI YILLAR

Eduard Claudius

Alevler içindeki Avrupa'da bir Alman Komünistinin anıları

— 56 —

O zamanlar henüz günde on saatlik çalışma zorunluğu vardı. üstelik şantiyeye tramvayla değil yaya gidiyorduk.

Atölyeden içeri girmeden önce, kapının önünde çakılıp kalıyorum. Zaten daha avludayken balyozların gürültüsünden şaşırıp kalmıştım. Bütün bu, motorlarıyla, kaynak makinalarının gözleri kör eden ışığıyla, birbirine çarpan demir çubuklarıyla uçsuz bucaksız salonun karşısında bir anda cehennemin göbeğine, devlerin ve kötü canavarların doluştuğu bir aleme inivermişim gibi geldi bana.

Nefesim kesilmiş, bir adım kımıldayamıyorum. Eniştem zorla beni sürüklüyor. Kafamda hep aynı soru dönüp dönüp duruyor: İçeriye mi girilecek? İşçiler bize birşeyler söylüyorlar, fakat ne dediklerini anlamıyoruz. İçimdeki ses durmadan bana yineliyor: Asla, bu cehennemde asla!

Açık havaya yeniden dönüyoruz. Ben sanki gökyüzünü, o puslu basık kış göğünü ömrümde ilk kez görüyormuşum gibi oluyorum. Zayıf bir ışık demeti bulutların arasından sıyrılıp, aşağı dökülmektedir. Hemen o an biliyorum ki, bir daha bu fabrikaya gitmeyeceğim.

Bir çarşı sokağından geçerken eniştem bana soruyor: «Ne haber, hoşuna gitti mi?»

Ağzımı açmıyorum. Dikkatle bana bakıyor, sonra bir meyhaneye doğru yürüyor. «Bir bira içelim!» Biraları söylüyor. Bana göre fazla acı bir şey bu. Fakat on üç yaşıma daha yeni basmama karşın kendimi artık çocukluktan çıkıp, erginlik çağına ulaşmış gibi hissediyorum.

O yılın baharında şantiyede babamın yanına katıldım. Bana kaç kez sormuştur: Kararımı iyice verdim mi, fabrikaya mı yoksa Otto eniştemin yanına mı gitmek isterim. Ben hep şu değişmez yanıtı veriyorum: «Fabrikayı istemem!»

Babam bana düşünme zamanı bıraktı. Fakat annem beni, hiçbir şey yapmadan evde yatmak istemekle suçladı. Eğer başka bir çözüm yoksa, hiç değilse babamla birlikte şantiyeye gitmeliydim. Bana göre hava hoştu. Tuttum şantiyede ona katıldım.

Seher vakti gelip gelip beni kaldırmaya başladıklarında daha ondört yaşında bile yoktum. Uykudan açılmayan gözlerimle kalkıyor, suratıma buz gibi suyu çarpıştırıyor, hazırladıkları reçelli ekmekleri, suratımı buruşturarak da olsa aç kurt gibi atıştırıyor, sonra da babamla birlikte yola düzülüyordum.

O zamanlar henüz günde on saatlik çalışma zorunluluğu vardı. Şantiyeye, yürüyerek bir saatten fazla zamanda gidilmesine rağmen, tramvayla değil yaya gidiyorduk. Akşamları ise yolu ters yönde, aynı şekilde yaya tepiyorduk. Duvar merdivenine tırmanmaktan, ağır yükleri oradan oraya götürüp getirmekten o kadar yorgun düşüyordum ki, adeta vücudum ufalanıyordu. Kanepenin üzerine yığıldığımda bir araba sopa yemiş gibi oluyordum.

Çırak girmiştim. O dönemde çıraklar, işe ilk başladıklarında bir yıl boyunca getir götür işlerinde çalışıyor, ondan sonra asıl çıraklığa geçiyordu. Babam Hesse'li, bir sıvacı olan Luckenbach'la beraber götürü olarak çalışıyordu. Sayemde bir duvarcı yamağı tutmaktan kurtuluyordu. Saatte 16 fenik kazanıyordum. Babam bir şey demedi, fakat annem kendini tutamayıp patladı: Babam Luckenbach'dan daha fazla kazanmalıydı. Çünkü bana az para ödeniyordu ve bu para ile ödenmesi gereken arasındaki fark Luckenbach'ın cebine giriyordu. Haftada 60 fenik getiriyordum eve. Sonraki yıl, saatte 24 fenikten bu para 1 marka yükseldi. Fakat kendime taksitle bir bisiklet almak istediğimden, bu haftalığın 60 feniği alıkonuluyordu.

Anımsadığım kadarıyla, o yıl yaşam bizim için daha kolay oldu. Her gün soframızda salam bulunduğu gibi, et porsiyonları da eskisi kadar az değildi. Sonra cumartesi akşamları da, pazar tatilinin keyfini çıkarmaya bir başlangıç olarak, hem de aile daha genişlemiş olmasına rağmen, sobada domuz pirzolaları kızarıyordu.

Kardeşim Otto 1923'de dünyaya gelmişti. Doğduğu geceyi heyecan duymadan anımsayamam.Babamın gülen yüzünü, sevinçle titreşen gözlerini yine karşımda görürüm. Gecenin tam yarısında, gözlerimden akan uykuyu silip atmamın nedeni odur. Mum ışığından kamaşmış gözlerimi kırpıştırdım ve babamın: «Gel, bir erkek kardeşin oldu!» diye mırıldanan sözlerini duydum.

Ebe Pina teyze annemle babamın yatak odasında oturuyordu. Yatağın üzerinde annemin yanıbaşında bir paket duruyordu. Sonra bu paketten zayıf, titrek bir viyaklama yükseldi. Erkek kardeş oydu demek. Yaklaşmaya cesaret edemedim. Annemin yüzü bambaşka olmuştu. Bu yüzü bu kadar tatlı bir heyecanın sardığını hiç görmemiştim.

Babam elinde, içersinde koyu kırmızı bir sıvı bulunan bir bardak tutuyordu. Bardağı bana uzatıp tattırdı. Bu nefis bir likördü. Ertesi gün şişeyi mutfakta boş olarak buldum. Anneme aylarca bakmak gerekti. Sanıyorum, en mutlu günlerimizi o sıralarda yaşadım. Annem yeniden canlanmıştı. Ara sıra şarkı söylediği bile oluyordu. Daha iyi yemekler pişiriyor, hatta pasta filan da yapıyordu. Bazen bezlerin havayı kokutması da bizleri pek fazla rahatsız etmiyordu.

Kızkardeşim Hilde ve benim için, Otto'nun gelişi yeni işler çıkarmıştı. Küçüğe göz kulak olmak, gezdirmek, tutmak. Her zamanki oyunlara elveda demek zorunda kalmıştım. Çetenin alanda top oynayışına, kapalı pazarın çevresinde cirit atışına, sokaklarda bensiz gezmelerine, içim giderek bakıyordum.

Sonunda bir kurnazlık buldum: Çocuğun arabasını sicimle yaşlı bir karaağaca bağladım mı, kapalı pazarın çevresinde koşmak, top oynamak, ana caddeye kadar bile uzanmak olanağı buluyordum! Eğer ufaklık ciyaklamaya başlarsa, tabii araklayarak elde ettiğim bir parça pudra şekerine batırdığım yalancı memeyi tıkıyordum ağzına.

Ne yazık ki, annem bu numaramı çakmakta gecikmedi! Dolayısıyla kavga kıyamet koptu. Artık sadece elleriyle vuruyordu bana. Bu yüzden pek umursadığım yoktu. Babam kamçıyı yakmıştı.

Kaldewey lokantasının girişinde bir gün şu ilana rastladım: «Bir boks derneği için güçlü ve cesur gençler aranıyor.» üye oldum. Birkaç hafta antremanlara gittim. Sonunda üç gece peşpeşe burnum kan içinde kalıp gözlerim mosmor olunca oraya bir daha gitmekten tamamen vazgeçtim. Kavga susuzluğum şimdilik dinmişti.

Esasen, sirkte demir kırıcı olmak isteğime göre boks bilmeme ne gerek vardı.

Belediye dairelerinde vekillik yapan eski bir sınıf arkadaşıma rastladım. Daha şimdiden bir bürokratın seçkin tavırlarını edinmeye başlamış kızıl saçlı bir oğlandı. Şimdi adını bile anımsamıyorum. Gizliden gizliye kusursuz elbisesine, özenli haline hayran oluyordum. «Genç Katolikler Ocağı»ndan söz etti. Piyesler oynanıyor, geziler yapılıyor, halter, güreş ve buna benzer başka çalışmalar yapılıyordu. Burayı yöneten Rahip Rensing insana şaşkınlık veriyordu.

Hem can sıkıntısından, hem de merak ettiğimden gittim oraya. Yıllardır kiliseye pek gittiğim yoktu, günah çıkartma yerine ise hemen hiç. Annem ağzına geleni söylüyordu. Kendisi, aksine daha da sık ve düzenli olarak ayine gidiyordu. Çok kez, durumu böyle kurtarmaya çalışıyordu. Bana öyle geliyordu ki benim dinsizliğimin artması oranında onunda dindarlığı artıyor durumu böyle kurtarmaya çalışıyordu. Babam hiç ses etmiyordu. Sonra sonra anladım ki, beni Katolik kilisesine vaftiz ettirmeye zorlayanlara karşı gizli bir hınç duyuyordu.

Eski hastaneye küçük bir salon eklenmişti. Gençler ocağının toplandığı yer orasıydı. Zanaatkâr çocukları, küçük memurlar, bir hareket anında hazır olmak isteyen burjuva ücretliler. Ben tiyatro grubuna kaydoldum. Dar göğüslü genç bir animatör pür telaş provaları yönetiyordu. Bunlar çok duygusal piyesler olup, belli başlı konu olarak Hıristiyan yardımseverliğini, alçakgönüllülüğünü ve dünyadaki diğer umutları dile getiriyorlardı.

Sahne üzerinde, bir oyuncak bebek gibi çırpınıp, doğrusu ezberlenemeyecek kadar aptalca ve dangalakça metinler söyleyip durmaktan bıkmakta gecikmedim. Oynamayı reddettim. Peki ne yapmalıydım? Yeniden cansıkıntılı günlere dönmek, sokaklarda sürtmek ve kendilerine karşı duyduğum ilgi giderek artsa da kızları gözetlemek mi? Bu arada bir takım tehlikeli deyimler de öğrenmiştik ki, hepsinin tam anlamını bile pek çıkaramıyorduk. Kızlar kızarıyor, eteklerini sallıyor, ikişer yahut üçer oldukları zaman bizimle alay ediyorlardı.

(Devamı var)