Politika
SAVAŞSIZ SÖMÜRÜSÜZ BİR DÜNYA İÇİN

odino ... ... KEMAL TÜRKLER
Yazışleri Müdürü ... ... Tomer KAYAŞ
İstanbul: Yerebatan Cad. Taşsovoklar Sok. No: 5 Çağaloğlu
Tel.: 27 77 12 - 27 69 09 - Teleks: 23 290
Telefon: 18 79 59 - 17 65 36 — Teleks: 42 486 - 42 679
İzmir: Cumhuriyet Bul. Aslan Kapanı İş H. Kat 5 No: 510 Konak
Telefon: 13 69 61
Dizgi: ... ... Politika Tipo Tesisleri
Baskı: ... ...Cumhuriyet Matbaacılık ve Gazetecilik T.A.Ş.
Dağıtım: ... ... Hürriyet Holding A.Ş.
sayfalar (sütun / cm): 250 TL. - 8. sayfa (sütun / cm): 700 TL.
Yayın ilanları (tek sütun, 5 cm): 250 TL. - Ölüm, Teşekkür, Nişan, Doğum vb. (tek sütun, 5 cm): 500 TL.
ABONE KOŞULLARI: 3 Aylık: 450 TL., 6 Aylık: 900 TL., 1 Yıllık: 1800 TL. Avrupa ülkeleri: 1 Yıllık 200 DM., 6 Aylık: 100 DM. Diğer ülkeler için 1 Yıllık: 120 Dolar.

500 KURUŞ
YIL 6 SAYI 2199,
CUMARTESİ 21 TEMMUZ 1979
Politika
SAVAŞSIZ SÖMÜRÜSÜZ BİR DÜNYA İÇİN
SSCB Bilimler Akademisi
Leninculık 96
İŞÇİ SINIFININ ULUSLARARASI DEVRİMCİ HAREKETİ
552 sayfa 125 lira
Konak yayınları
P.K. 749 İSTANBUL

- İSRAİL'İN SİYONİST POLİTİKASI SONUCU 1 MİLYON 700 BİN FİLİSTİNLİNİN GÖÇMEN YAŞANTISINA ZORLANDIĞI AÇIKLANDI
- BİRLEŞMİŞ MİLLETLER, UZUN BİR ZAMANDAN BERİ FİLİSTİNLİ GÖÇMENLERLE İLGİLENMİYOR

FKö İSRAİL'İN CENEVRE'DEKİ GÖÇMEN KONFERANSINA KATILMASINI PROTESTO ETTİ

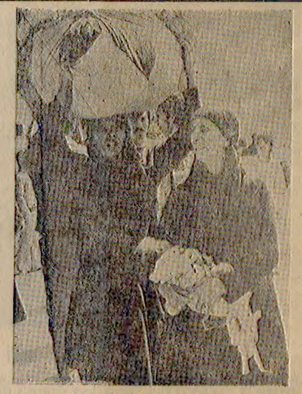

- BM, 1 milyon 700 bin Filistinli göçmenle ilgilenmek zorundadır.

Dış Haberler Servisi — Filistin Kurtuluş Örgütü (FKÖ), İsrail'in Cenevre'de Birleşmiş Milletler Örgütünün çağrısıyla düzenlenen Vietnamlı göçmenler konferansına katılmasını protesto etti. FKÖ, yayınladığı bildiride, İsrail'in bu konferansa katılmasını uluslararası ikiyüzlülük olarak nitelendirdi ve 1948 yılından bu yana siyonizmin 1 milyon 700 bin Filistinliyi göçmen hayatına itildiği kaydetti.

FKÖ bildiriside, Birleşmiş Milletler Örgütünün Filistinli göçmenlerin durumuna ilişkin olarak da girişim hedefi yoğunlaştırması istendi.

FİLİSTİN GÖÇMENLERİ VE BM

İsrail devletinin kurulmasından sonra 1949 yılında Lozan'da yapılan bir toplantıda Filistinli göçmenlerin evlerine dönmelerinin sağlanması ve dönmek istemeyenlere de tazminat verilmesi kararı bağlanmıştı. İsrail'in BM kararlarını tanımadığı, bu uluslararası platform nun koyduğu yükümlülüklerin hiçbirini yerine getirmediği görülü.

Birleşmiş Milletler, 1950 yılında Filistinli göçmenlerle dayanışma fonu kurdu. Filistin kamplarının İsrail'den mümkün olduğu kadar uzak kalması koşuluyla kurulan fona, 1951-1955 arasında ancak 37 milyon dolarlık para aktarı saptandı. Yani her Filistinliye yılda 30 dolar düşüyor.

Birleşmiş Milletler'in fonundan yararlanma yaşının da 18'in altında tutulduğu belirtiliyor. Böylece 18 yaşı nı dolduran her Filistinli, ne rede yaşarsa yaşasın, göçmen sayılmıyor.

İSRAİL'İN YAYINLARI

Cenevre Konferansı gündeme geldiği sıralarda yoğun bir yayın kampanyasına başlayan İsrail'in «Vietnamlı göçmenleri kabul edeceği ni açıklaması, uluslararası kamuoyunda sert tepkilere yol açtıyor. 1975 yılında da Vietnam'dan kaçanları Güney Kore'ye yerleştirdiğini açıklayan İsrail Dışişleri makamları, şimdi de Çin kökenli Hoaların İsrail'e alınması için girişimlerini yoğunlaştıracağını açıklıyor.

Gözlemciler, İsrail'in Cenevre'deki konferansa Müslüman Yüksek Komisyonu Yönüne Kurulu üyesi olarak çağrılmasının yalnızca FKÖ tarafından değil, aynı zamanda Birleşmiş Milletler platformunda yer alan diğer ülkeler tarafından da sert bir biçimde eleştirilmesinin beklendiğini kaydediyorlar.

Ordu'da "Fındık Sömürüsüne Son" mitingi bugün yapılıyor

Ordu (İSTA) — Ordu'da demokratik kuruluşların ortaklaşa düzenledikleri «Fındık sömürüsünü, hayat pahalılığını ve faşist baskıları protesto» mitingi bugün yapılıyor. Fındık üreticilerinin ve demokratik kuruluşların üyelerinin katılacağı mitingin hazırlıklarının tamamlandığı bildirildi.

- İSTEYENLER HERGÜN 15 - 18 ARASINDA KÜLTÜRPARK MONTRO KAPISI YANINDAKİ SATIŞ YERİNDEN YAĞ GEREKSİNİMLERİNİ KARŞILAYABİLECEK

İzmir Belediyesi 20 Temuz-20 Eylül arasında Kültürpark'ta margarin satacak

İzmir (A.A) — İzmir Belediyesinin, 20 Temmuz - 20 Eylül günleri arasında, halka margarin satacağı açıklandı.

Belediye ile Turyağ şirketi arasında varılan anlaşma uyarınca Ramazan ayında ve fuar sezonu boyunca, Kültürpark Montro kapısı yanındaki satış yerinden hergün saat 15.00 ile 18.00 arasında isteyenlerin margarin gerektirdiklerini sağlayabilececkleri bildirildi.

İzmir Belediyesi ve Turyağ yapılan ortak açıklamada, mar- Halkla İlişkiler Müdürlüğünden garin satışlarına 20 Temmuz Cuma günü saat 14.30'dan itibaren başlanacağı belirtilerek şöyle denildi.

«— Belediye Başkanı İhsan Alyanak ile Turyağ Genel Müdürü Şevki Figan'ın de bulunacakları bir törenle başlatılacak uygulama, halkın Ramazan ve Fuar süresince margarinsiz kalmamasını amaçlamaktadır.

Adapazarı Sümerbank grevine mağaza memurları da katıldı

- BANK-SEN TEMSİLCİSİ, ADAPAZARI SÜMERBANK SATIŞ MAĞAZASINDA İŞÇİ-MEMUR AYRIMININ KALKMASINI İSTEDİKLERİNİ SÖYLEDİ

Adapazarı, (Politika) — Adapazarı Sümerbank Satış Mağazasında Bank-Sen işçileri greve başladı. Bank-Sen 2. Bölge Temsilcisi Erol Arısoy, mağazada çalışan 17 kişiden 7'sinin işçi, diğerlerinin memur sayıldığını belirterek memurların da greve katıldığını bildirdi.

Erol Arısoy, greve nasıl geldiğini konusundaki bir soru yu şöyle yanıtladı:

«Sümerbank Adapazarı satış mağazasında çalışan 7 ücretli işçi var, diğerleri kadrolu memurlar. Hatta çöl kişi gerçekte çalışan iki kişiden biri ücretli, diğeri kadrolu memurdur. Ayrıca muhasebe bölümünde çalışan memurlar da bu grevi desteklemek amacı ile yanın dan ilişkileri çalışmalarını durdurackardır. Satış mağazasındaki 17 çalışandan 7 ki şi ücretlidir ama mağaza tamamen kapalıdır. Grev sonuçlanana kadar onlar da çalışmayacaklardır. 10 aydan beri süren görüşmelerimiz uyuşmazlıkla sonuçlandıktan sonra grev kararı aldık. İstemlerimiz dört ana başlıkta şöyle sıralayabiliriz.

1 — Ücretler, 2 — Çalışma saatleri, 3 — İş güvenliği, 4 — İşçi memur ayrımı.

Ücretlerde biz en son 117-127 TL. istedik onu da vermediler, teyvere en son 107 lira verdi.

Sümerbank işçisi cumartesi ve bayram günleri de çalışır ve ücret almaz. Yeni alınan işçiler kadrolu olmuyor ve sendikalaşamıyor. Bunun düzeltilmesini istedik. İşçi memur ayrımının düzeltilerek kesinlik kazanmasını istiyoruz.

Hacettepe Hastanesinde hastaları dolandıran bir kişi yakalandı

Ankara (A.A.) — Hacettepe Hastanesine muayene olmak için gelen hastaları dolandıran Erol Büyükl adlı bir kişi yakalandı.

ÜSYM hakkında soruşturma açılıyor

- "KAVAKLIDERE'DE BİR ÇİFTLİK" ADLI YAZI DİZİMİZ ÜZERİNE FARUK SUKAN, MALİYE BAKANLIĞINA BAŞVURARAK KONUNUN HUKUKİ AÇIDAN ARAŞTIRILMASINI İSTEDİ

Ankara (Politika) — Üniversiteleraası Seçme ve Yerleştirme Merkezi'nde çeşitli yolsuzluklar olduğuna ilişkin gazetemizde yayınlanan dizi nedeniyle bu kuruluş hakkında soruşturma açıldı.

Ecevit Hükümeti'nin kuruluşu sırasında yolsuzluklarla ilgili iddiaları soruşturmak ve sonuçlandırmakla görevlendirilen Başbakan Yardımcı Faruk Sükan, gazetemizdeki dizi üzerine incleme yaptırdı. Sükan, uzmanlarca yapılan incelemeden sonra yayınlanmadık iddiaların daha da kesinlik kazanması üzerine Maliye Bakanlığı'na başvurarak konunun incelenmesini istedi.

Bülindiği gibi (Kavaklıdere'de bir çiftlik) başlıklı yazı dizimizde ÜSYM ile Hacettepe Üniversitesi tarafından kurulan bazı şirketler arasın da içli dışlı olduğu belirtilmiş, bazı keyfi harcamalar olduğu kaydedilmişti.

Sükan'ın Maliye Bakanlığına gönderdiği ve bakanlık yetkili kurullarınca incelenmeye başlanılan konularden ilkinin ÜSYM'nin hukuki açıdan kime bağlı olduğu ve hangi kaynaktan yolsuzlukların açığa çıkarılabileceği öğrenildi.

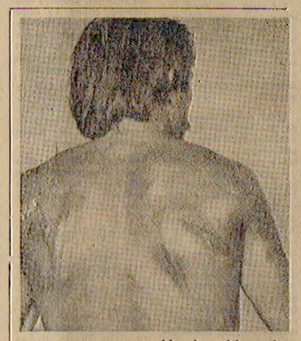

Akçakoca'da polis bir gence işkence etti

Bolu (Politika) — Bolu'nun Akçakoca İlçesinde polisin Hasan Çevik adlı bir gence işkence yaptığı bildiriliyor. Emniyetin Akçakoca Turizm Derneği'ni sudan sebeplerle aradığı ve gözaltına aldığı gençleri dövdüğü kaydediliyor. Fotoğrafta, polise işkence gördüğü bildirilen Hasan Çevik adlı gencin vücudundaki yara izleri görülüyor.

MHP'NİN HEREKE'DE DÜZENLEDİĞİ GECE İLGİ GÖRMEDİ

Hereke (Politika) — Milliyetçi Hareket Partisi'nin Hereke'de düzenlediği geçen hafta sonu gösterdiğini bildirdi. MHP'nin geçen gün yeniçeriği haberini önceden alan ilerici Hereke'liler, Belediye Başkanına gece için izin verilmemesi için başvurdular. Ancak, MHP'liler Belediye Başkanı Hüseyin Tetik'ten izin aldılar ve Belediye hoparlöründen anonsar yaparak Hereke'lileri geceye çağırdılar. İlçe dışından getirilen komandolar, sokaklarda gruplar halinde dolaşarak, baskı unsuru olmaya çabaladılar. Düzenlenen gece nedeniyle de ilçenin tek yazlık sinemasında film oynatılmadı. MHP'lilerin Belediye Doğan Salonunda düzenledikleri geceda «Başbuğ Türkeş» sloganları duyuldu.

Radyolardan Seçmeler

TRT - 1

05.05 Türküler, Şarkılar ve Oyun Havaları
06.02 Günaydın
09.02 Çocuk Saatı
10.30 Hafta Sonu
13.00 Haberler
15.40 Şarkılar
16.20 Halk Müziği Sanatçıları
17.02 Dilek Kutusu
20.15 Çocuklarımız ve Biz
21.30 Dinleyici İstekleri
23.00 Haberler
23.10 Cumartesi'den Pazar'a

TRT - 2

08.02 Gün Başlıyor
09.00 Türküler Geçidi
09.30 Gonlü Telimini Türetenler
09.40 Atatürk Yolunda
11.00 Türkiye Türkü Ve Halkı
11.45 İnsanoğlunun Ay'a İlk Ayak Basışı Özel Programı
13.30 Halk Ozanları - Hülge Sanatçıları
14.20 Sabite Tur Kardeşler'den Şarkılar
15.00 Dilden Dile
20.30 Haftanın Dizisi
21.00 Müzik Söyleşileri
23.00 Caz Sevenler İçin

TRT - 3

09.03 Merhaba
10.00 Müzik Stüdyosu
13.00 Müzik Köşesi
13.45 Müzik Bahçesinden
16.00 Anıların Müziği
18.00 Gençler İçin
21.00 Günümüzde Caz

TRT Program-Haber-Eleştiri

Altı yıl önce gerçekleştirilen «Büyük Kumar» bu gece ekranda

İkinci kez televizyon ekranına getirilen yeni dizi «Şüpevdiğmin bitmesi üzerine, 6 yıl önce çekimi yapılmış olduğu halde arşivlerde beklettiler «Büyük Kumar» devreye girivor

CUMARTESİ GECESİ

Cumartesi Gecesi Programını bu akşam Erol Evgin sunuyor. Turizm ve Tanıtma Bakanlığı halk dansları topluluğu Silifke Ekibi'nin de katıldığı eğlence programında Ahmet Üstel'in yazdığı «Büyük Hıraz, Küçük Hırsız» adlı Mümel Ayşay, Yaşar Özel şarkılarıyla katılıyorlar.

Çoğan Yeğen'in yapım yönetimini üstlendiği programda Coşkun Demir, Sevda Karaca, Nil Burak, Erol Evgin, Abdahattan Ayşay, Yaşar Özel şarkılarıyla katılıyorlar.

Acaba bu oyun beğenilmediği ya da çekimi kötü olduğu için mi bunca yıl arşivlerde bekletildi. Televizyonun, programındaki boşluğa doldurmak üzere arşivleri karıştırıp eskimiş bir yapımı ekrana getirmesi izleyiciler saygısızlık olmuyor mu?

İstersenız konuyu da anlatalım: Şehirlerarası yıldızlar arabaları bozulan bir aile, yakındaki bir kasabanın oteline gelir. Aynı otelde kasabanın zenginleri kumar oynamaktadır. Otele gelen ailenin erkeğini gözlerine kestiren kumarcılar onu da masaya oturturlar, amaçları elindeki avucundakini almaktır. Ama olaylar ummadıkları bi çimde gelişir.

TELEVİZYON PROGRAMI

17.00 — HABERLER
17.05 — Oyun Treni
17.55 — Flipper
18.25 — Belgesel
İçlisinin SİYAH GEMİLER adlı bölümü yayınlanacak. 8 Temmuz 1853'de Japonya kıyılarına yanaşan Kumandan Matthew C. Perry yönetimindeki 4 Amerikan gemisinin çıktığı konu ediliyor.
19.10 — Uzay Yolu
Dizi filmin CENNET YOLU adlı bölümü yayınlanacak. Gemileri arıza yapan 5 hippi, Kaptan Kirk tarafından Atılgan'a alınırlar. Bunlar, Cennet adı verilen bir gezegene gitmek istemektedirler. Bu yüzden Atılgan'ı ele geçirirler ve Cennet'e giderler.
20.00 — Sevimli Kuklalar
20.30 — HABERLER
21.15 — Büyük Kumar
22.00 — Cumartesi Gecesi
23.00 — Barella
Dizinin SANTAJ adlı bölümü yayınlanacak. Barella, Edi Rayn'ın gece kulübünde işlenen bir cinayet haberi üzerine cinayet soruşturmasına başlar. Genellikle evli erkekler yalnız başlarına eğlenmeye gittikleri Edi Rayn'ın kulübünde öldürülen Karlo da evli bir adamdır. Katili bulmaya çalışan Barella, gece kulübünde garson olarak çalışan Bakster'le ilgilenmeye başlar. Bakster'in katil olmadığına gerçekten inanan Barella, Bakster'den yardım ister.
23.55 — HABERLER

CHP'li Topuz "2 ay içinde sayısal gücümüz meclislerde de artacak" dedi

- «NE PARABABALARININ İLANLARI, NE YABANCILARIN, NE DEMİREL'İN YALANLARI E DE TÜRKEŞ'İN FAŞİSTLİĞİ BU HÜKÜMETİ DÜŞÜREMİYECEKTİR» DİYEN TOPUZ, PARTİLERARASI DİYALOĞU SAVUNDU

Merzifon (ANKA) — Köy İşleri ve Kooperatifler Bakanı Ali Topuz, hükümeti düşürmeğe hiç kimsenin gücünün yetmeyeceğini söyledi ve «önümündeki bir kaç ay içinde Millet Meclisinde CHP'nin sayısal gücü artacaktır» dedi.

Topuz, Çankırı, Kastamonu, Sinop, Samsun, Amasya il merkezleri ile bazı ilçe ve köyleri kapsayan gezileri sırasında yaptığı konuşmalarda, iktidarla muhalefet arasında olumlu bir diyalogun kurulması için halkı baskı yapmağa da çağırdı.

Köyleri ve Kooperatifler Bakanı Ali Topuz, konuşmalarında hükümetin sayısal yapısı üzerinde durdu ve şunları söyledi:

«Şeylan ileri çalışmalı engellemelerle karşı karşıyayız. Bu hükümeti başarısız kılmak ve düşürmek isteyen bazı çevreler vardır. Bizi başarısız kılmak için her türlü çabayı sarfediyorlar. Ama biz bu engelleri aşacağız.

...le büyük parababalarının ilanlarıyla, ne yabancıların, ne Demirel'in yalanlarıyla, ne Erbakan'ın hayalleriyle, ne de Türkeş'in faşistliğiyle bu hükümet düşmeyecektir.

Önümündeki birkaç ay içinde, ya seçimlerden önce, ya seçimler sırasında ya da seçimlerden sonra Millet Meclisinde CHP'nin sayısı artacaktır.

Köy İşleri ve Kooperatifler Bakanı Topuz, hükümetin düşmesine ancak başarısızlığının neden olabileceğini söyledi ve muhalefet ile

(Devamı S. 2 Sü. 4'de)

Silahla yakalanan MHP avukatının memurluk da yaptığı ortaya çıktı

Ankara (Politika) — Mamak Cezaevine girerken silahla yakalanan ve tutuklanan MHP Avukatı Ferhan Olcayın avukatlık mesleğinin yanısıra devlet memurluğu da yaptığı ortaya çıktı.

MHP avukatı Ferhan Olcay, MHP'lilerin davalarını alırken, bir yandan da Ankara Turizm Bölge Müdürlüğünde memur olarak çalışıyordu. Baro ilgilileri Ferhan Olcay'ın kendilerine verdiği bilgilerde sahtekarlık yapıldığını ifade ettiler.

Cezaevine silah sokmak istemek suçundan tutuklanan Olcay hakkında Türk Ceza Yasasının 342'nci maddesine göre, «sahtecilik» yapmaktan da ayrı bir dava açılması bekleniyor. Olcayın avukatlık belgesinin de Baro tarafınd»n iptali yoluna gidileceği bildirildi. Bilindiği gibi Ferhan Olcay, MIT

(Devamı Sa. 7, Sü. 3'de)

- MİSK binasında imal edilen bombanın patlamasından sonra yapılan aramada [illegible] kullanılan malzemeler elegeçti (Foto: AA)

MİSK bazı cinayet suçlularına para dağıttı

Haber Merkezi — Birkaç gün önce garajda imal edilen bombanın patlaması sonucu bir kişinin ölüdüğü ve bazı kimselerin de yaralandığı MİSK binasında yapılan aramada önemli ipuçları bulurtdu. MİSK binasında yapılan aramadan sonra MİSK Muhasebe Müdürü'nün evine yapılan baskında, bir tabancahin yanı sıra, çeşitli cinayetlerin suçlusu olarak aranan MHP yanlılarına para verildiği belgelerle saptandı.

MİSK binasında patlamadan sonra yapılan aramada ayrıca, binada patlayıcı madendin imal edildiği de saptandı. Sıkıyönetim görevlileri tarafından yapılan aramada, bomba imalinde kullanılan malzemeler ele geçti.

Öte yandan, bir süre önce Ankara'da bir İlericiyi öldürdüğü gerekçesiyle Ankara Sıkıyönetim Komutanlığı tarafından aranmakta olan bir MHP yanlısının İskenderun'da MİSK binasında görevli olarak çalışırken yakalandığı da gözönüne alınarak, MİSK ile ilgili Emniyet Müdürlüğü tarafından hazırlanan bir raporun Sıkıyönetim Komutanlığına gönderildiği bildiriliyor. Raporda «Ülkücü cinayet sanıklarına MİSK tarafından para dağıtıldı», MİSK binasında bomba imal edildiği ve MİSK görevlileri arasında cinayet suçundan arananların bulunduğu belirtiliyor. Hazırlanan raporda Başbakan Ecevit'e de ulaştırıldığı bildiriliyor.

ECEVİT DOĞU ANADOLU GEZİSİNE ÇIKIYOR

Ankara, (A.A) — Başbakan Bülent Ecevit, bazı yatırım tesislerinin temelini atmak üzere bugün Doğu Anadolu bölgesinde iki günlük bir geziye çıkıyor.

Başbakan Ecevit bugün Erzurum'a gidecek ve yakıt amaçlı alkol fabrikasının temelini atacak. Erzurum'da kurulacak olan yakıt amaçlı alkol fabrikasının 197 milyon liraya mal olacağı ve tam kapasite ile çalışmaya başlamasıyla yılda 18 milyon litre şişirilo üreteceği bildirildi.

Başbakan Ecevit Kars'ın Sarıkamış İlçesinde Orman Endustri Sanayiinin temel atma töreninde de bulunacak daha sonra Göle ve Arpaçay süt fabrikaları ile Kars-Arpaçay sulama barajının temellerini atacak.

Geceyi Sarıkamış'ta geçirecek olan Başbakan Bülent Ecevit, 22 Temmuz (yarın) Yük Işık Fabrikasının temelini atmak üzere Ağrı'ya gidecek.

Başbakan Ecevit, 22 Temmuz Pazar (yarın) günü Erciş yakınlarında kurulacak Koçköprü Barajının temelini attıktan sonra, uçakla Van üzerinden Ankara'ya dönecek.

İstanbul'da çeşitli yerlere bomba atıldı

- SOMA'DA 34 İŞÇİ TUTUKLANDI
- ADAPAZARI CEZAEVİNDEKİ AYAKLANMA ÖNLENDİ

Haber Merkezi — İstanbul'da Kurtuluş Karakolunu, Kocasinan'da bir kıraathaneye ve Anadolubisarı'nda bir lokantaya patlayıcı madde atıldı. Soma'da MHP'lilerin başlattığı olayları protesto eden işçilerden 34 kişinin tutuklandığı bildirildi. Sakarya Kapalı Cezaevi'nde 20 hükümlünün ayaklandığı ve ayaklanmanın önlendiği öğrenildi.

İSTANBUL'DA

Kurtuluş Karakoluna dün kimliği bilinmeyen kişilerce patlayıcı madde atıldı. Ardından karakol yayım ateşi ne tutuldu. Olayda ölen ya da yaralanan olmadı. Emniyet Müdürlüğü yetkililerinin verdiği bilgiye göre, dün saat 04.30 sıralarında kimliği bilinmeyen kişiler tarafından Kurtuluş Karakoluna patlamaya hazır bir dinamit bokumu atıldı. Dinamit bokumunun karakol görevlilerince etkisiz hale getirildiği sırada üç kişi oldukları sanılan saldırganlar, emniyet görevlilerinin üzerine yayım ateşi açtılar.

Kocasinan'da Azmi Çavuş oğlu'na ait bir kıraathane, kimliği belirsiz kişilerce kurşunlandı. Kahveyi kurşunlayanlar daha sonra bir tehdit mektubu bırakarak kaçtılar. Olayla ilgili soruşturma sürüyor.

Anadolubisarı'ndaki bir lokantaya dün kimliği bilinmeyen kişiler tarafından alınan patlayıcı madde hasar meydana getirdi. İskele meydanındaki Kalp Restoranına dün saat 04.00 sıralarında meydana gelen olay sırasın da lokantanın boş olması ne deniyle ölen ya da yaralanan olmadı. Ancak yaklaşık 100 bin liralık maddi hasar meydana geldiğinden bu olay

(Devamı Sa. 7, Sü. 3'de)

Kamuoyuna Açıklama

Gazetemiz, SEKA Genel Müdürlüğü'nün kağıt tahsisimizi olağanüstü bir boyutta kısıtlaması yüzünden yayınına son verme durumu ile karşı karşıyadır. Halen gazetemizi önümüzdeki Pazartesi gününe kadar basacak kağıt stokumuz bulunmaktadır. SEKA Genel Müdürlüğü'ne gazetemizin ihtiyacı olan kağıt miktarı ile ilgili Basın İlan Kurumu'ndan verilmesi gereken resmi belgeler sunulmasına rağmen, konuyla ilgili başvurularımız gerekçesiz reddedilmiştir.

Gazetemize yönelen çok yönlü engellemelerin bir bölümü olarak gördüğümüz bu tutumu kamuoyu önünde protesto ediyoruz. 24 Temmuz Salı gününden itibaren yayınımızı durdurmak zorunda kalabileceğimizi bir kez daha duyuruyor, yetkili ve sorumlulukların duruma el koyması gereğini kamuoyunun bilgisine sunuyoruz.

Saygılarımızla

Politika

"İlerici Kadın Hareketi Durdurulamaz" yürüyüşü dün İzmir'den başladı

İzmir, (Politika) — «İlerici Kadın Hareketi Durdurulamaz» yürüyüşü dün İzmir'de başladı. İzmir'i çevreleyen illerin yanı sıra Diyarbakır ve Trabzon'dan gelen ilerici kadınların da katılımı ile yürüyüş Konak Alanında başladı. Saat 14.00'da Cumhuriyet Alanı'na gelen kadınlar buradan otobüsle Alsancak'a gittiler. Bu arada Cumhuriyet Alanında aralarında Maden-İş, Bank-Sen, Devrimci Toprak-İş, Genel-İş, Petrol-İş, Genç-Öneri ile GEB'in bulunduğu 24 sendika ve demokratik kuruluşun yürüyüşü desteklediğini basın açıklaması okundu.

Açıklamada, «Bugün sıkıyönetimlere sebep olan «vlat istanımız, ana karımda çocuklarımız kanlıce öldüren faşistlerin örgütlerini kapatmaya yanaşmayan CHP ağırlıklı hükümetin gerekçesini bile açıklamadan 1 Mayısı'a iki gün kala İKD Genel Merkez ve Şubelerinin fasilidiğinden mühürlendiğini kınadı. Açıklamada «İlerici Kadınların demokrasi savaşçılarının bu bakı ve onur.d müdadelesinin başarıya ulaşma si için onları desteklemek; her demokratın, ilericinin görevidir. Çünkü bugün İKD'ye uzanan ellerin yarın tüm ilerici demokratik örgüt ve kişilere uzanacaktır» denildi.

Alanda'dah katılanla 19-rerinden sonra Halkevleri dinlenmeye giden ilerici kadınların yürüyüşü aynı yerden başlayacak. Bu arada yürüyüşün bir kolu da bugün İstanbul'dan başlayacak.

IZLENİM

- Ramazan KARAKELLE

«İlerici Kadın Hareketi» Susturulamaz» diyen ilerici emekçi kadınlar dün saat 12'de Konak Alanın'da toplandılar. Büyük yürüyüşün heyecanı, disiplini, coşkusu Konak Alanını sarmıştı. Bir gelinlik ve sarı çizgili Konak Alanı; al yazmalı kadınlar, bizim kadınlarımız, anamız, bacımız, yürüyüşü, onların çocukları ve eşleri, kayga arkadaşları doldurmuştur alanı. Emekçi kadınlarını demokrasi savaşına sokan İKD, emekçiliğin, analığın onurunu bir bayrak gibi yükseltiyor... Konak Alanı'nda, fileleri, kumanyalarıyla gelmişler: Aydın'dan, Denizler:

Devamı Sa. 7, Sü. 3'de

Borç erteleme görüşmeleri Pazartesi başlıyor

Ankara (ANKA) — OECD Üyesi ülkelerle borç erteleme görüşmelerine katılmak üzere, Maliye Bakanlığı Müşeşarı Vural Gökovalı başkanlığındaki Türkiye Heyeti bugün Paris'e ho-

(Devamı Sa. 7, Sü. 4'de)

Bankaların kiralık kasalarında 2.5 milyon liralık altın, silah ve döviz elegeçti

İstanbul (Politika) — Bankalar operasyonunu sürdüren Mali Polis, iki gün içinde kiralık 264 kasada piyasa değeri 2.5 milyon lira olan 5.5 kilo kocakaltın, bir silah, ve çeşitli miktarlarda döviz ele geçirildiği açıkladı.

Mali Polis tarafından yapılan açıklamada 41 bin 990 Almanya markı, 3 bin 200 Avusturya şilini, 1100 Yunan drahmisi, 380 Fransız frangı, 50 İsviçre frangı, 60 İsveç kronu ve 105 İngiliz poundu ele geçirildiği bildirildi. Mali Polis altın, silah ve

(Devamı Sa. 7, Sü. 3'de)

Elektrik Mühendisleri Odası, üyeleri hakkında Aydınlık'ın haberini yalanladı

İstanbul (Politika) — Elektrik Mühendisleri Odası İstanbul Şubesi dün basına yazılı bir açıklama yayarak Aydınlık gazetesinde bir üyeleri hakkında sistemli yalan haber yazıldığını bildirdi. Açıklamada, Aydınlık gazetesinin 11, 18 ve 19 Temmuz tarihlerinde İETT Taşıtlar Dairesi Başkanına saldırıldığı belirtildi ve özetle şöyle denildi:

«Göreve geldiği günden beri İETT Taşıtlar Dairesinde geçmiş yönetimin

(Devamı Sa. 7, Sü. 3'de)

BAŞBAKAN ECEVİT TÜRK-İŞ GENEL MERKEZİ'Nİ ZIYARET ETTİ

Ankara (Politika) — Başbakan Bülent Ecevit Türk-İş'i ziyaret ederek yönetkilerile bir süre görüştü. Ecevit bu ziyaretinin bir nezaket ziyareti olduğunu belirterek Türk-İş'in daha önce sunmuş olduğu isteklerini görüştüklerini, 17 Ağustos'ta bir değerlendirme toplantısı yapacaklarını açıkladı.

Başbakan Bülent Ecevit Türk-İş yönetkilerileiy görüşmesinden sonra yaptığı açıklamada ziyaretinin daha çok bir nezaket ziyareti olduğunu belirtti.

(Devamı Sa. 7, Sü. 1'de)

DİSK'ten ihraç edilen 3 sendikanın yeni bir konfederasyon kuracağı iddia edildi

- ANKA Ajansı'nın verdiği haberde, kurulacağı iddia edilen yeni konfederasyonun da adının DİSK olacağı belirtiliyor.

Ankara, (ANKA) — DİSK'den bir yıl süreyle ihraç edilen Madenİş, Bank-Sen ve Baysen Sendikalarının DİSK'i olağanüstü genel kurula çağırdıkları, ancak, bunun başarılamaması halinde bu üç sendikanın ağustos ayı içerisinde ayrı bir kongre toplayarak, yeni bir konfederasyon kurma kararı alacakları öğrenildi.

Bu üç sendika yönetkilerinin, DİSK'te olağanüstü kongrenin yapılmasını sağlamak için DİSK'e başkanlık bazı sendikaların yönetkilerileiy görüşme yaparak destek ara dıkları ancak gerekli desteği görmedikleri ifade edildi. Madenİş Genel Başkanvekili Kemal Daysal, Bank-Sen Genel Sekreteri Yücel Çubukçu ve Baysen Genel Başkanı Cevat Özhasırcı DİSK'e bağlı Sosyal-İş Sendikası Genel

(Devamı Sa. 7, Sü. 2'de)

BU HABER NASIL ÜRETİLDİ?

DİSK'ten geçici olarak ihraç edilen üç sendikanın ayrı bir konfederasyon kurucağı yolunda bir haber okudunuz. Dikkatli okuyucularımız, haberde «öğrenildi», «bildirildi» gibi bilişi kelimeleri kullanılırken, «öğrenilen» ve «bildirilen» kaynak hakkında hiç bir söz edilmediğinin farkına varmışlardır.

(Devamı Sa. 7, Sü. 1'de)

TİSTAV

bu aşamada

ŞÜKRAN KURDAKUL

ÖZÜR

YURT DIŞINDA TEDAVİDE BULUNAN YAZARIMIZ ŞÜKRAN KURDAKUL'UN BUGÜNKÜ YAZISI, ELİMİZE GEOMEDİĞİNDEN YAYINLAYAMIYORUZ, OKUYUCULARIMIZDAN ÖZÜR DİLERİZ.

Okurlardan Politika'ya

Vietnamlı göçmenler ve sosyalizm

Yurt ve dünya basınında son günlerin en çok tartışılan önemli sorunlarından biri de Vietnamlı göçmenler sorunu... Ancak bu sorunun değerlendirilişi genel olarak iki biçimde ele alınmaktadır. Burjuva ideologları ile sosyalist ideologlar ve bu iki ana çizginin yandaşları sorunu doğal olarak birbirinden çok farklı ve birbirimin tam karşıtı bir analayışla ele alıyorlar. Sosyalist Vietnam'ın yanında yer alan dünya ilerici güçleri göçmenler sorununda Vietnam'ı haklı bulurken, Vietnam'ın karşısında yer alan sömürücü güçler ise göçmenleri savunuyor ve aşağıda Vietnam'a saldırıyorlar.

Sorun, hiçbir duygusallığa kapılmadan ve nesnel-bilimsel bir bakışla değerlendirilirse, göçmenler sorununda Vietnam'ı suçlamanın olanaksız olduğu görülür.

Sözkonusu sorunda emperyalist-kapitalist sistem, birdenbire öylesine insan hakları savunucusu kesiliverdi ki, onun ne menem insanlık duyguları taşıdığını bilen herkes acı acı gülümsemekten kendini alamıyor. Meğer şu emperyalistler ve onların çanak yalayıcıları ne denli insancılmış da bir bilmiyormuşuz!

Emperyalist-kapitalist sistem, şimdi çılkın çıplak Vietnamlı göçmenler sorununu sömürüyor. Sosyalizme ve Vietnam'ın kişiliğinde Sosyalist Sistema saldırmak için bu sorona mal bulmuş mağribi gibi öylesine bir sarıldılar ki, aman allah, dünya yerinden oynayacak sanırsınız...

Neymiş efendim? Vietnam yürütücüsü masum insan ülkeden kovmuş da; çoluk-çocuk, kadın-kız, yaşlıyı-başlıyı yürütmeleri ölüme terk etmiş de; çaresiz bir yığın mazlum insan okyanusularda boğuluyormuş da; bu hiç insanlıkla bağdaşır mıymış da; sosyalizm dedikleri şeje baymuş da... Bireh, bireh, bireh...

Hadi ordan haddii... Yürütücüye takılmış sahte insanlık maskesiyle gidin de siz kargaları aldatın. Zahir sizin şu sıkıabanlıkçılara kargalar bile güler ya, geçtim orasını...

Yirminci yüzyılın destanlar yaratan dev kahramanı sosyalist Vietnam halkının nasıl bir halk olduğunu emekleyen bebeler bile biliyor artık. Sizin timsah gözyaşlarınız ve hamasi insanlık söylevlerinin bu gerçeği değiştirmeye yetmeyecektir. Yüzyılın yakın sürecinde insanlık onunu için, savaşsız ve sömürüsüz bir dünya için, toplumsal ilerleme ve barışın yüce insana yakışır zorlu bir savaşım veren o yiğit ulusu sizin insan kanı kokan o pis soluğunuz yetmeyecektir küçük düşürmeye...

Kimlerdir Vietnam'ı terkedenler? Niçin kaçıyorlar yurtlarından?

Toplumsal dönüşümlerin ve devrimlerin genel yasalarını bilenler, bu sorunun yanıtını vermekte zorluk çekmezler. Devrimi olgusuyla ortaya çıkan toplumsal değişimden rahatsız olanlar, bu durumdan çıkarı bozulanlar, yaşadıkları topraktan, bu topraktan kaçarlar. Kaçarlar ülkelerinden. Bu ne ilk gerçektir, ne de son gerçek olacaktır. Toplum bilimi, tarih, bunun yüzlerce örneğiyle doludur. Sosyalist Vietnam'da da işte bu tarihsel gerçek yaşanıyor. Sosyalizm önceki dönemde sörgün ve sömürü düzeninin kaynağını yiyenler, kitlelerin sefaleti pahasına fırıldaşı kulelerde yaşayanlar, binbir gece masallarının bir avuç mutlu azınlığıdır Vietnam'dan kaçanlar. Bu azınlık bölüğünün içinde suçsuz insan hiç yok mudur? Vardır elbette. Kafaları sosyalizm düşmanlığıyla koşullandırılmış, kapitalizmin sahte erdemiyle beyni yıkanmış masum insanlar da vardır o talanın gürültüsünün içinde. Kurumun yanındaki zavallı yaşlar... Ama ne yazık ki değişim sürecinde toplumsal olayları kesin bir laboratuvar deneyine taşıdı tutup kimyasal bir ayrıştırmaya girmek de pek olası değildir. Bir onlara, sosyalizmin insancıl erdemini göremedikleri için acıyoruz. Biz, onların anayurtlarını terketmelerine razı değiliz. Vietnam'ın yiğit evlatları savunur musunuz ki onlara el uzatmadılar? Sanıyor musunuz ki hiçbiriyle rağmen onları da sosyalizme kazandırmaya çalışmadılar? O kahraman Vietnam ki, emperyalistlerin asıklerinden olma çıplaklere; kokuşmuş düzenin eseri fahişelere, lumpenlere, ayyaşlara, serserilere kucak açmuş; sosyalizmin efsaneleri eliyle; eğitip insanlık değerleriyle yeniden kavuşturmuş, onları aş ve iş sahibi yapmıştır. O Vietnam ki, karşı-devrim saflarında yer almış nice insanı affetmiş, onlara insanlık onuru bahşetmiştir. Böyle bir Vietnam vatan hainlerinin dışında kimseyi ülkeyi terke zorlamamıştır.

Emperyalist - kapitalist sistem ve onun yedeğindeki Maccu Thanet şebekelerinin demagojisi, pravakasyonu, her türlü saldırısı ve Vietnam'a karşı yürütülen sözde kampanyası boşunadır, boşuna...

Onlar tarih boyunca işledikleri cinayetlerin hesabını vereceklerdir onca, insanlığa... Japonya'da yüzbinlerci birkaç dakikada yerle bir ettikleri insanlık hakkını! I. ve II. Paylaşım Savaşında 50 milyon insanı hayasızca katledenlerve bakın! Amerika'nın zenci düşmanlarına, ırkçılara, dünyanın masum halklarını kan gölerinde boğanlara... Vietnam'a bir yüryü eşlemedenlere, insanlığı vampir gibi emenlere, kan içicilere... Asya, Afrika, Latin Amerika'nın yoksul uluslarını paryalaştıranlara, arı-namusu hep kâr olanlara bakın... Humanisti kesildiler hepsi. İnsan haklarından dem vuruyorlar... İnsandan, insanlıktan söz ediyorlar, bakın bilecek. Alın, alın Vietnam'da oluşturduğunuz posaları da biraz daha kullanın. Eğer kalmışsa kullanacak birşeyleri...

Ey Fransa, ey Japonya, ey Amerika ve ey Çin! Vietnam'daki arıtıklarınızı alın. Alın da namusunuzu temizleyin hadi!

Emperyalist - kapitalist sisteminin ve onun her türlü gerici bağlaşıklarının güçlü yetmeyecektir Vietnam'a. Nedenli kullanasılar da Göçmen Sorunu'nu, Sosyalizmin şanlı bayrağı utkuyla dalgalanıyor mavi göklerde, emperyalizmin madına. Ye dal-ga-la-na-cak!!!

SABRİ YÜCEL
TÜRKÇE ÖĞRETMENİ
GÜMÜŞHACIKÖY LİSESİ

Bir ekmek üç Politika

Değerli dostlar, size Divriği'den yazıyorum. Türkiye'nin en zengin demir yatakları bizim ellerde. Babalarımız geçe yaşta ellerinden tutuluyorlar derde. Bizler, her lokmada kanlı, kızıl demir tozlarını yiyoruz.

Burjuvazi, madencilerin emeğini demir tüccarlarına, tekelci yandaşlarına kavgasız kapatabilmek için bölgemizde etnik-dinsel ayrılıkları körüklemiş. Ha da yetmezmiş gibi, elindi demokrat, ilerici halkımız arasına devrimci maskeyle Maccu geçirdi soktu.

Ama, herşeye karşın içci sınıfımızın demir yumruğunu Divriği'de de duyuracağız. Onun için bayle zorla getirtilmiş olan Politika'dan ölçünü ben alıyorum. Yani, buradaki slogan «Bir ekmek üç Politika»dır.

Tüm dostlara devrimci selamlar...

KAMİL UYAR/DİVRİĞİ

FORUM

Öğretmenin meslek formasyonunda eğitim istatistiğinden eğitim ekonomisine, eğitim sosyolojisinden eğitim felsefesine uzanan geniş bilgi dallarının katkısı çok önemlidir. Ayrıca, eğitim felsefesi gibi toplumun ulusal ve evrensel tercihlerini içeren bilgi dalları, öğretmenliği, bilimsel temelleri olan bir meslek olduğu kadar, ulusal tercih ve sorumlulukları da kapsayan bir sanat mesleği kılmaktadır

Üniversite Yasası

MEHMET ADEM SOLAK
(GENÇLİK VE SPOR BAK. DANIŞMANI)

GİRİŞ

Ürerinde ilginç tartışmalar sürdürülen «Üniversiteler Yasa Tasarısı»,TBMM Eğitim Komisyonu gündemindedir. Bu tartışmaların, başından beri demokratik bir sürecin işleyişini simgelediği şaşırtır. En iyi, en güzel ve en doğru aranarak yasanın oluşmasası amaçlanmıştır. Açık yürekle, içten, çağdaş ahlâkyâra dayalı tüm eleştiri ve incelemeler aslında yasanın daha yetkin duruma ulaşmasına katkıdan başka bir anlam taşımaz.

Temelde yasa, üniversiteyi çağdaş bir kurum olarak ele almaktadır: Üniversite, bilgi üretme ve aktarma yeridir. Özgür, özerk ve akıllı bir ortamda bilime, insanlığa ve topluma katkıda bulunan bir bilcik merkezdir. Bundan dolayı yasa, «Yalnız yüksek öğretimin plan, işbirliği ve uyum içinde işlemesini; bilime ve yeni katkılarda bulunma ortamının gelişmesini değil; ayrı zamanda üniversitelerimizin çevre ve toplum sorunlarına açılmasını da amaçlamaktadır.» (1)

Dilerik ki, bu yasa yürürüye girince, üniversite yetkilileri bütün toplumu çağdaşlaştırma işlevini görkü-görkemli biçimde yerine getirsin... Demokrasiyi bir yaşama biçimi olarak benimseyebilsin... En duyarlı yaş kesitinde olan gençlerimizin sorunlarına eğilebilsin... Ve yüksek öğretim sorunlarının çözümü yönünde birliken özlemlere eşdeğer eşilmeler sağlanabilsin...

SORULAR VE GERÇEKLER

Bu yıpsınar dileklere karşın, birtakım sorular ve kuşkular da kafaları kurcalamaktadır. Sözgelimi, yasanın getirdiği bütünlük ilkesi uyarınca 79 yüksek öğretim kuruluşu bir anda üniversiteyle bütünleşecektir. Bu, birçok meslek okulunun birdenbire üniversiteye dönüşmesi demektir. Böylesine öğretmen yetiştiren yüksek okulların da üniversite kapsamına girmesi demektir.

Acaba bugün varolan ve işlevşileri çok iyi bilinen öğretmen okullarını, emeğe, zamana ve dev-let izlencesi olan dayalı bir kurtarılmayı yapmadan üniversiteye dönüştürmek olanaklı mıdır? Üniversiteye «meslek okulu» gözüyle bakılamayacağına göre, öğretmen yetiştirme görevini üniversiteye yüklemek doğru ve yerinde bir işmidir? Bu tür soruların içerdiği gerçekleri ürdemekte nedir sonsuz yararlar olsa gerek tir. Değerlendirilmesinde yarar umduğumuz bıslı belli başlı gerçekleri göyle saptamaya çalışık:

1. ÜNİVERSİTE MESLEK OKULU DEĞİLDİR

Kalkınma planında «insan gücü planlaması» özel bir yer almaktadır. Buna göre, «her kademede insangücünün niceliksel ve niteliksel olarak uzun dönemde arz ve gereksinim açısından dengeli bir biçimde sağlanması» amaçlanmıştır. Kuşkusuz böyle bir planlama, ortaçağ'ıtmden önlisana düzeyine ve ejderek lisans düzeyine uygun «formasyon» veren meslek okullarının açılmasını ön görür. Bu okulların tam kapasite işlemesini ve istenen sayıda mezun vermesini erek olarak ele alır.

Tarım teknisyeni, kimya teknisyeni, sağlık teknisyeni, hemşire, öğretmen ve subay gibi mesleki kısmanları, bu okullarca yetiştirilir. Bunun tersine, üniversiteye, planda öngörülen «meslek erbatını» yetiştirmesi için buyruk verilmez.

Bu gerçeğin ışığında, üniversiteden sınıf öğretmeni ve dal öğretmeni yetiştirmesini istemek de doğru görülmeyebilir. Üniversitenin, torna-tesfiye öğretmeni, müzik öğretmeni gibi kendi bünyesinde bulunmayan çalışma alanlarına yayılmazı, bilimsel çalışma geleneğinin özgür ortamına gölge düşürebilir.

2. MESLEK OKULUNUN ÖNEMİ

Geri kalmış ülkelerde öğretmenleri meslek okullarından yetiştirmek özel bir öneme sahip. Üniversitede mühendis ve hekim yetişebilir. Örneğin: Temel bilim biyoloji üzerine uygulamalı tıp dalları evrensel bir eğitim-öğretim çerçevesinde okutulur. Yeterli bilgi, beceri ve alışkanlıklarla donanan formasyon ve uşturulup hekim yetiştirilir. Ama, temel bilim psikoloji üzerine uygulamalı eğitim psikolojisi dalları okutarak öğretmen yetiştirmek olanaksızdır. Öğretmenin meslek formasyonunda eğitim istatistiğinden eğitim ekonomisine, eğitim sosyolojisinden eğitim felsefesine uzanan geniş bilgi dallarının katkısı çok önemlidir. Ayrıca, eğitim felsefesi gibi toplumun ulusal ve evrensel tercihlerini içeren bilgi dalları, öğretmenliği, bilimsel temelleri olan bir meslek olduğu kadar, ulusal tercih ve sorumlulukları da kapsayan bir sanat mesleği kılmaktadır.

Aslında eğitimsel ulusal içerikli bir oluşum kılan gerçek, çağdaş bir sevemnin tutkusu değildir. Öğretmenliğin sanat yönüyle ilgiliidir. Onun için öğretmen yetiştirmede, özel bir oralamda yaşama yöntemi en ecemli yöntemdir. Cumhuriyet Türkiyesi, Köy Enstitüleriyle, okulu-bir ale, bir lıyeyi ve bir yaşama düzeni olarak ele atmıştır. Bu yönden bir eğitim ile beceri, çoğu ile mantıki, folklor ile yaratı, disiplin ile çalışma bir arada yaşanmıştır. Böylece gelişen kuşak, Türkiye'nin gerilikle savaşıma dayalı eğitim uygulamalarında bir balkıma eğitiştirmuştur.

3. HALK AYDINI ÖĞRETMEN

Gelişmiş ülkelerde, üniversitede öğretmen yetiştirmek gerçekte bir lüksmüş. Çünkü orralarda, faşizm ortam hazırlamak için terör ve güvensizlik hazırı estirmek, geri kalmışlığın bunalımlarını faşizm için kullanmak olanaklı yerlerde, Ama Türkiye'de eğitimimin başlıca sorunlarının temelinde, Cumhuriyet kurulıdan beri bu gerçek vardır.

Ayrıca gelişmiş ülkelerde, tezek enerjisi kullanmak, karasabanla tarla tarımı yapmak, musakcılık ve ilfürdrıçlıklıkle sağlık sorunu çözmek, çıra ve gaz lambalarıyla geceyi sabahlamak zorunda; yolsuz belsiz durumda bıralkılmış köy olgusu yoktur. Türkiye'de ise, gökte yıldız sayısı kadar köy vardır. Bu nedenle ülkemizin öğretmeni, «Zuğru koyun» karanlığına bilimin ve çağdaşlığın kurşununu atan demokrat, ilerici-devrimci bir sava şimci olmak zorundadır.

Cumhuriyet Türkiyesi'nin de neyleri da ortadadır: Dikemizde 130 yıldan beri öğretmen yetiştirilmektedir. Öğretmen okulu mezunlarıyla üniversite mezunlarını (kısmıyolu tutkular ve özenilirinden koparıp) köye yerleştirmek, orada yapıcı ve yaratıcı eğitsel etkinliklerin önculsı olmalarını sağlamak olanak dışı kalmıştır. Oysa köy enstitülerinden köycü ve halkçı kişilikler çıkmış, birçokları öğretmen olarak çalışmakları yerde «halkın aydını» olabilmiştir.

SONUÇ

Kuşkusuz ki, Üniversiteler Yasası, öğretmenliğe durup dururken üniversite eğitimine bağlı bir düzene sokmamıştır. Geçen kırkıncı, son yıllarda Milli Eğitim Şûrasına sunulmuşlarıyla masalsen karanlık boyutlar olsa gerekir. MD-hükümetlerinin öğretmen okullarını ve eğitim enstitülerini yaşat milliyetçi yuvası du rumuna getirdiği, eğitimde bir yı kım oluşturduğu; bu yönden bu okulların düzeltilmesi olanaksız duruma geldiği gün gibi saptanmıştır. Sanıyorsu ki, Öğretmen Okulları Genel Müdürlüğü ile Talim ve Terbiye Kurulu, sorunu bir kördüğüm olarak ele almuş, onaltı aydan bu yana kördüğümün çözümünün nasıl olacağı yönünde çözümlebileceği inancına uşlaşmıştır. Ya da işin daha kolayı na kaçmıştır, gelişmiş ülkelerde ki uygulamayı örnek olarak seçmişlerdir.

Ne yazık ki, öğretmen yetiştirme sorununu üniversite bünyesinde çözebileceğimiz içeren umutlar, yukarıdaki gerçekler ışığında sarsılmaktadır. Oyleye yapılacak en akıcı iş, zaman yolasında oluşlaşmış so mut önerileri ele almak. Üniversite yasasının olanaklarıyla bunları kavnaştırmaktır. Bu durumda, politikanın Üniversitelerine bağlı, «Yüksek Eğitim Bilimleri Enstitüleri» kurabilirsiz ki bu enstitüler, 7. Milli Eğitim Şûrasının hazırladığı tasları ile düşün sel açıdan kuruluşlarını tamamlamış, gönün koşullarına uyarlanması kalmıştır. Üniversitenin özerk yönetimi kapsamında bu ens titüler, politik oyunlara ve militan yetiştirme politikalarına kapalı tutulur, ama Kalkınma Planının hedeflerine uygun biçimde öğretmen yetiştirirler. Böylece, Cumhuriyet Türkiyesi'nin ilerici deneyimleri de değerlendirilmiş olur.

(1) Üniversiteler Yasa Tasarısı, Mart 1979, (M.E.B. Basımı) Sayfa: 28

(2) BAŞGÖZ, İlhan ve WILSON, Howard; «Türkiye Cumhuriyetinde Eğitim ve Atatürk» Dost Yayınları, Ankara. Sayfa: 48

YAŞANILIR ŞEHİR LER
M.V.Posokhin
ARMAN BİLİMLER YAYINLARI
RENKLİ KUŞE 130 SF 250 TL
ÖĞRENCİLİ İSTEMLERDE. PK 149 OSM. NBEY/İSTANBUL

yorum

OYA BAYDAR

Onlar altınsa bu çocuk nedir?

BİR süre önce, bir büyük gazetemizin, yabancı okul sıralarında başarı gösteren çocuklarımızın sağlık çıkarkıcı bulunmasi yazısı ilerisi bir yazı yazmıştık. Dicle Öğretmen Lisesinden bir kısım öğretmen bu yazıyı okumuş. «Bu çelişkiler, bu oyncelıklar, en çok bizim bölgemizde, ulusal baskı ve cyncelığın bir kat daha oğrıştırdığı bir biçimde duyulıyor» diyorlar. «Altın çocuklar Türkiye'deki milyonlarco emekçi çocuğudur» diyorlar. Yürekleindirici mektuplarına bir de ek var. Bir küçük öğrencilerinin kendilerine yazmış olduğu bir mektup. İnsanı bir anda isyan ettiren, gözlerini koranan, bir yonıdan da sevgiyle azmini bileyen, inandığı davanın hakliğına, yüceliğine, uğrunda ölümün bile göze alınabilirliğine bir kez daha inandıran bir mektup.

UBEYİT Korokuş adlı küçük öğrenci, karpınak burgacık yazısı ile şunları söylüyor öğretmenlerine: Horini bile doğıştımıdan oktenyoruz:

«Sayın Okul Müdürü, Satırlarıma başlamadan önce üzerimde farz olan tonri selamlarım ve selamdan sonra her İki mübarek ellerinden öperim. Sayın Müdür Bey, demişsin ki pelecek yıl gönderdi okuyabilirsin. Benim gönderdi okuma gücüm yoktur. Ama babam İhtiyardır. Cobanlık yapıyor. İşte bıtı idare ediyor. Benim babam diyor ki ortak seni okula göndermem. Benim bir ricem vardır. Beni yatılı yapsan çok memnun olırım. Diyorsunuz bir devrimciyiz. Devrimciler hıpkı fokıtorin elini tutıyorlar. Eğer siz fokıtorin elini tuttıyorsuniz, beni yatılı yaparsın. O zamonlardan bu zamonlara doğru hesteyim. Koçkeradır doktora gidıyorum. Tekrar Okul Müdürüne ve tüm öğretmenlerime selam ederim. Yeter benim İki diyeceğim yokto. Yeter ki sizin cevınız veş olsun. Yeter beni yatılı yapın. Adresim şudur:

UBEYİT Korokuş'un adresi bizde duruyor. Öğretmenleri birşeyler yapmaya çolışmışlardır herhalde. Ellerinden geldiğince.

BİR yonda, sırı bir yobancı okulu girsinler diye elli binlerle, İstanbul'dan Ankara'ya yürüdüler. Okuyocukların okutlarına yıllık masraf yüzbin liranın üzerinde olan çocuklar. Öte yonda Ubeyit... Doğu'nun Kürt köylerinin çocuğu... Ve biz 1923'den bu yana «İmtiyazsız sınıfsız koynoşmış bir kitleyiz» lafına, marşına, edebiyatına bokarsınız.

ALTIN çocukları altında tortonlar, altın yapanlar, altında Ubeyit'ler, onların boboları, onların ablaları. Onların sırtından çıkanlar, onların alnından dolmıyan terle nice Ubeyit'lerin, nice Memet'lerin, nice Durmuş'ların, nice Ayşe'lerin, Fatma'ların babalarının, atalarının sömürülmesi, ezilmesi, yoksul, geri birakılması bahasına altın olda altın çocuklar.

«İMTİYAZSIZ sınıfsız koynoşmış bir kitleyiz» burjuvziye bakorsan. Öylesine sınıfsızız ki, bir onbeş yıl öncesine kadar «sınıf» sözcüğü bile sus soyıldı. Öylesine İmtiyazsız, sınıfsızız ki, hâlâ 141'ler, 142'ler sınıf esasına dayalı düşünce ve örgütlenmeyi yasaklıyor, ve öylesine sınıfsız, imtiyazsız ki bizler bu ülke çocuk korşısında, milyonlarco Ubeyit'i unutuyoruz.

UBEYİT büyüyecek. Okumo olonoğlı bulursa bir rasıonti eseri, belki de yorının sovoşsız sömürüsüz dünyasının kurulmosı için sovoşacak. Belki de köyüne yapılan bir baskında, onoeima, boolsıma, oriılıpılak soyulup işkence yapıldığına dayonomoyıp teşki çösterince bir jondarma kurşunuyla vurulacak. Belki bilinçlenecek, o zamon «bölücü» olacak adı. Belki de o yetişene kadar Türkiye çok daha güzel şiirlere varmış olacak.

AMA hip unutmoyalım. Bizim altın çocuğumuz Ubeyit'tir, Çünkü onlar altın çocuk»sa, milyonlarca Ubeyit eyanındır. Ve yarınlar tonlarca altından daha değerlidir.

BULMACA

SOLDAN SAĞA: 1) Yüklerce kaçak yapı dururken, kim bir yıl tunlun yoksul evi. 2) Buzdolabı yapımında kullanılan sır — like. çrenip. 3) Toplumdan duyguların incitici du rum — Bebek dünde yara. 4) Tersi, ligi edatı — Bir cinsiyet sporu — Bir-bağlaç. 5) Tersi, Kur'an bölümle ri. 6) Sessiz sinemanın komik ikilisinden biri — Ay (eski dili). 7) Apaçık, ortada — Sabahın alacakaranlık zamanı. 8) Duanın sonunda söylenen sözcük — Bir renk. 9) Güneş sistemindeki bir gezegenin güneşe en yakınken bulunduğu nokta — Örnekler yapılan bir cins kumaş. 10) Sazlık, kamışlık.

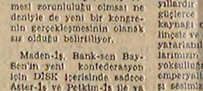

YUKARDAN AŞAĞI: 1) Düzenli bir orduya karşı dağınık ufak topluluklar tarafından yapılan yıpe savaşı — İskambilde biriti. 2) En yüce değer — Tersi, Mussolini İtalyasında faşistlere verilen bir ad. 3) Bir çeşit dondurma — Kötü anlamda — Sivri bir kazıyarak sıyıbaline geçmek. 4) Tersi, amaç — Üzerinden ürün alınmak üzere elan (toprak). 5) Folklorumuzun sevimli bir kahramanı. 6) Bir organımız — Boru sesi 7) Tersi, unitum, gönül vermiş (eski dil) — Dünya. 8) Federal Almanya para biriminin simgesi — Tersi, nicelikle ilgili bir kavram. 9) Tersi, kırmızı renkli, kokulu bir yemiş — Bir harfin okunuşu. 10) Batı Anadolu'da eski bir İçişleri bakanı — Havada çek az bulunan ve işik araçlarında kullanılan gaz.

DÜNKÜ BULMACANIN ÇÖZÜMÜ:
SOLDAN SAĞA: 1) Arabulucu. 2) Becayiş — SS. 3) urcK. 4) İskat — Prag. 5) Samî — Alo. 6) ola — Anofel. 7) Erkek. 8) Ka — Esnaf. 9) ÇKP — MKE — Do. 10) Direktem.
YUKARDAN AŞAĞI: 1) Abil İpekçi. 2) Re — Irak. 3) Acıkmak — Po. 4) Ba — AA — El. 5) Uyumak — Mr. 6) Lir — In — Eke. 7) usOP — Ofset. 8) kraf. 9) Us — Atelade. 10) sogol. — Fon.

İLANEN TEBLİGAT
ANTALYA 1. İCRA MEMURLUĞUNDAN
DOSYA: 1978/52
BORÇLU: DOĞAN KILINÇ
Orman Fabrikası 6. Blok Kat. 4
Gülistan mah. ISPARTA.
Alacaklı Hüseyin Ali Duran Vekili Avukat Orhan Aydın'a 35.000,00 TL. si ve masraflarının tahsili zımmında yapılmakta olan İcra takibi sırasında:
Adresinize çıkarılan ödeme emri bila tebliğ iade edilmiş, Zabıtaca yapılan tahkikatda, adresiniz tespit edilemediğinden İş bu ödeme emrinin ilanen tebliğine karar verilmiştir.
İşbu ilanın gazete neşrinden itibaren 7 günlük yasal süreye 30 gün ilave suretiyle 37 gün içinde borcu ödemeniz (Teminat Vermeniz) borcun tazminine veya alacaklının takibat İcrası hakkında bir itirazının varsa senet altındaki imza size ait değilse yine bu 37 gün İçinde ayrıca ve acıkça bildirmeniz aksi halde İcra takibindeki senedin eksiden sadır olmuş sayılacağı, senet ve borçu itirazının varılı ve sözlü olarak İcra dairesine 37 gün İçinde bildirmediğiniz takdirde, 74'üncü maddede geçtiğince mal beyanında bulunmanız, aksi halde haptı ile tazyik olunacağınız, borç ödenmeç veya itiraz edilmezse cebri İcra'ya devam olunacağı tebliğ ve ilân olunur. (Basın: 18458 — 1881)

Bu haber nasıl üretildi?

(Baştarafı 1. Sayfa'da)

Gerçekten de haber gazetecilik dilinde «tifor»dur.

Haberi veren ANKA Ajansı'nın sorumlu yöneticileri olan Teoman Erel ve Müşerref Hekimoğlu tutuldadırlar.

Ajans, Maden-İş, Bank-Sen ve Boysen gibi sınıf ve kitle sendikacılığından ödün vermeyen işçi sendikalarına dışı manlığı ile tanınan Varlık Özmenek temsili bir gazetecinin etkinliğine kolmuştur.

TİP üyesi olan Varlık Özmenek, daha önce TİP cevrelerinden sıranla yayılmak istenen «Yeni bir Konfederasyon kurulıyor» yolundaki söylentileri, ciddi bir ojansın haber soytalorını kullonarak komuoyunu etkilemeyi denemektedir.

Haber dikkotli okunduğundo, yine TİP'li olan Sosyal-İş Sendikası Genel Başkonı Özcan Keşçe'ye yapılan kısa bir konuşmoyı ver verildiği görülecektir. Özcan Keşçe'nin bu haberde söylediklerini Maden-İş, Bank-Sen ve Boysen Sendikası yöneticileri doğrulomoktadırlar. Ancok, haberin bu konuşmodon sonrokı bölümünde kaynok gösterilmeden öne sürülen İddıotorın kesinlikle yalan olduğunu ve kasıtlı olarok yoydığını belirtmektedirler. Yine bu üç sendikonın yetkilileri, DİSK'e bağlı sendikoların yöneticileri, DİSK Oloğonlodı Genel Kurulı'nın toplonmosı ile ilgili İcin çörüşmeler yoptıkolarını soklomomaktodırlar.

Üç sendikonın yetkilileri, DİSK'te bir yönetim bunalımının bulunduğunu ve bunoımdan çıkış yolunun ise olongönüşü genel kurulıo olonok

Başbakan

(Baştarafı 1. Sayfa'da)

Ecevit Hazıran ayı İçinde Türk-İş'in kendisine sanmış olduğu sorunları da ele aldıklarını söyledi ve özetle şöyle konuştu :

«— Sayın Türk - İş yöneticıılerıyle daha önce yaptığımız görüşmede sıyasal mücadelenin bu kısmı ile ilgili olmadıkı konular ele alınmuştu. Bunların bir kısmında daha önce ele alınmıştı. Ve bunlardan bir değerlendirme toplantısı yapmayı kararlaştırmış bulunuyorum. Bu arada mühıtıf bakanlıklarla ilgili bazı konularda gelişmeleri gördün geçireceğiz. Daha önce gayrı resmi bir danışma toplantısı yapılacaktır. Bu toplantıda kamu İşletmelerinde İşçilerin yönetime katılmaları ve kamu İşyerlerinin sorunlarını gözden geçireceğiz.

Türk - İş Genel Başkanı İbrahim Denkcelor de toplantının sonunda yapılı konuşmada bu ziyaretin bir nezaket ziyareti olduğunu sorunlarını daha önce Başbakana iletmiş olduklarını hatırlattı. Askıda kalan Türk - İş'le İlgili konuların ele alınabilmesi yönünde toplantıcı toplantının verimli ve çok faydalı geçtiğini belirterek, «İmdi ederim ki İçtiğimiz bu toplantıda meselelerimiz ele alınacak ve sorunlarımızı aşağıya indirtıecektir» dedi.

SAHİBİNDEN

BAYRAMOĞLU İŞ BANKASI TESİSLERİNE 500 METRE HARİKA DENİZ VE DOĞA MANZARALI 5 DÖNÜM ZEYTİNLİK UYGUN ŞARTLARLA TEL: 65 29 05
Po: 1879

Elektrik Mühendisleri

(Baştarafı 1. Sayfa'da)

lerin yaratılı ve olumsuzluklarını ortadan kaldırmaya çalışan, var olan koşullar İçinde halkın ulaşım sorununa çözüm önerileri geliştirmeyi görev bilen, bulunduğu bölümde tüm çalışanlarla diyalog kurarak ve onların alınan kararlarda söz sahibi olması doğrultusunda çalışan devrimci demokrat öyesini İbrahim Urşan'a yönelik bu gerici saldırı nefretle kınarız.

Bulunduğu alanda emekçi halkın çıkarları doğrultusunda mücadele eden tüm devrimci demokrat öyelerimizin yanında olduğumuzu, öyelerimize yönelen her türden gerici saldırı ve provokasyonların örgütümüze yapıdığını kabul eder, bu saldırıları düzenleyenlere karşı şimdiye kadar olduğu gibi bu günde sonuna kadar mücadele edeceğimizi öyelerimize, emekçi halkımıza ve kamuoyuna duyururuz.»

Parsan işçileri, fabrika önünde bildiri dağıtmak isteyen Devrimci Demir-İş Sendikası militanlarını kovaladı

İstanbul (Pelitika) — Parsan Fabrikası İşçileri, fabrika önünde bildiri dağıtmak isteyen Devrimci Demir-İş Sendikası öyelerini protesto gösterisinde bulundular.

Aralarında Devrimci Demir-İş Sendikası Genel Sekreteri Yaşar Aytaş'ın da bu lunduğu 30 kişilik bir grup bin İnceki gün saat 14.15 sıralarında fabrikaya gelerek, sorta bildiri dağıtmak istediklerini bildirildi. Olay üzerine İşbaşında bulunan İşçilerle, vardıya değiştirmek üzere gelen İşçilerin birleşerek, sorta bildiri dağıtmak İsteyen grubu kovaladıklar.

Maden-İş üyesi olan Parsan İşçileri, saldırganları kovalarken «Yaşasın Maden-İş - Yaşasın DİSK» sloganlarını atılar. Devrimci Demir-İş Sendikasının propagandasını yapmak İçin gelen ve sıtılanı oldukları bildirilen kişilerin kovalanmasından son ra fabrika önünde toplanan 300'e aşkın Parsan İşçisi olayı protesto ettiler. Protesto eylemi sırasında İşçilere hitaben bir konuşma yapan İşçi temsilcisi «Sendikamız Maden-İş saflarında ser mayenin bu maskeli ajanlarına gerekeni dersi bugün ol duğu gibi herzaman vereceğiz» dedi.

Silahla

(Baştarı: 1 nci Sayfada.)

ajanı ve Ülkü Ocaklı Can Özbay'la birlikte cesaretine silahla girerken yakalanarak gözaltına alınmış, ardından da tutuklanmıştı.

Bankaların

(Baştarafı 1. Sayfa'da)

dövizlerle ilgili olarak 5 kişinin de gözaltına alındığını dedıkodı. İstanbul Emniyet Müdürü Hayri Kozakoğlu «Bizim dönüsü volonoğo korşı kötü bir kulunmuşu yok. Nomusla ile nomussuzu birbirinden oyırmok istıyorur. Dürüst votondaşlar ile dirgin olmosınlorı dedi. Hayri Kozakoğlu operasyonun sürdü rüleceğini söyledi.

DİSK'ten

(Baştarafı 1. Sayfa'da)

Başkanı Özcan Keşçe ile bir görüşme yapıldı. Görüşmede DİSK'in İçinde bulunduğu durumdan kıtarılması için olağanüstü genel kurula gidılmesini ve Sosyal-İş'in de bu teriye İmza atmasını talep etti. Edilenin bilgilere göre, Özcan Keşçe, bu görüş ve dile sendika yetkilileri ne DİSK'teki bunalım ve tasfiyelerin bu dönemde başladığını, söyledi. Keşçe şöyle dedi:

«Biz DİSK'ten kaçmak istiyorsunuz. Biz yapılan taşıyelere nasıl karşı çıktıysak bu sendikanın ihracına da karşı çıktık. Ancak bu or tada bulunmadığımı söyledi. Kozakoğlu'da bu eşlevi bir oorun da olabilıra şeklinde koğuştu.

Bu görüşme sırasında ädi geçen İç sendika yöneticisi anlı «Biz bu İşi Ajansa yazında bitireceğiz» şeklinde konuştuğu kaydedildi.

İZLENEK YOL

Öte yandan Boysen, Bank Sen ve Maden-İş sendikalarının, konfederasyondan geçici olarak süre ehıpaça edildiği olmaları nedeniyle ortaya çıkan tı kongre çağrısına İmza yeklıtinin yasal olarak mümkün olmadığı İfade edilıyor. Oıkabınıtılı Genel Kurul İçin en az «DİSK üyesi» 5 sendikanın kongre talep etmesi mümkünlüğü olması nedeniyle de yeni bir kongrenin gerçekleşmesinin olanak sız olduğu belirtiliyor.

Maden-İş, Bank-sen Boysen'in yeni konfederasyon İçin DİSK İçerisinde sadece Aster-İş ve Petkim-İş ile ya kın İlişkiler İçinde bulunduğu kaydedildi.

İŞİM DİSK'E BENZETİLECEK

Bu arada kurulmasına çalışılan yeni konfederasyonun adının DİSK'e benzetilmesi İçin çalışıldığı da belirtildi. Bu nedenle de konfederasyonun adı «Demokratik İşçi Sendikaları Konfederasyonu» (DİSK) olarak belirlendiği öğrenildi.

Borç

(Baştarafı 1. Sayfa'da)

reket ediyor.

23 Temmuz Pazartesi günü başlıyacak İstanbulda, Türkiye'nin OECD Ülkelerine olan dövız ve garantili ticari borclarının ertelenmesi konusu ele alınacak. Ekonomik İşbirliği ve Kalkınma Örgütü'nün üye ülkelerde ertelemo konusunda alınacağınd bağlamakta olduğu Türkiye'nin 1 Temmuz 1979 ile 30 Haziran 1980 tarihleri arasında vadesi dolan 500 milyon dolar tutarındaki borcu ertelenmiş olacak.

OECD bünyesinde oluşturulan Türkiye'ye Yardım Konsorsiyumu çerçevesinde ele alınan çok olan ertelemeler, Türkiye'nin İçinde b

BTGM tesislerinde bira reklamları yapmak yasak ama aynı BTGM bir bira markasının ismini taşıyan takımı onaylıyor

- YABANCI SERMAYEYE DAYANAN EFES PİLSEN BİRACILIK İŞLETMESİNİN BİR SPOR KULÜBÜ OLAN EFES PİLSEN TAKIMI UZUN SÜREDİR BEDEN TERBİYESİ TESİSLERİNDE KOLAYLIKLA VE UCUZA REKLAMLARINI YAPIYOR, YETKİLİLER İSE BUNA SEYİRCİ KALIYORLAR
- BU ARADA BEDEN TERBİYESİ REKLAM YÖNETMELİĞİ'NE GÖRE BİRA REKLAMI YAPMAK YASAK OLDUĞU İÇİN BEDEN TERBİYESİ TEŞKİLATI AYRICA GELİRDEN DE OLUYOR

Yasağa rağmen tesislerde bira reklamı yapılıyor

● Beden Terbiyesi tesislerinde spor kılıfı altında reklam yapıyorlar.

Ankara (Politika) — Beden Terbiyesi Genel Müdürlüğü kendi koyduğu kuralların çeşitli kılıflar altında çiğnenmesine göz yumuyor.

Bazı ticari şirketler bu durumdan yararlanarak hem devletin vergilerini kıt kanlıyorlar. Hem de ucuza reklamlarını yaptırıyorlar. Beden Terbiyesi Yönetmeliğine göre bazı maddelerin reklam panolarının spor tesislerine asılmasa ya saktır. Bu yasak maddelerin arasında bira'da bulunmaktadır.

Buna karşın bu yasağı koyan Beden Terbiyesi Teşkilatı bir bira şirkettinin kendi adı altında kurduğu bir spor kulübünü hem onayladı, hem de tesislerini ona reklamlarını yapması için açtı...

Bu bira isimli takıma en iyi örnek Efes Pilsen'dir.

Yabancı sermayeye dayanan Efes Pilsen Biracılık İşletmesinin bir spor kulübü olan Efes Pilsen takımı uzun süredir Beden Terbiyesi tesislerinde kolaylık ve ucuza reklamlarını yapıyor, yetkilileri ise buna seyirci kalıyorlar.

Eğer bira adının kullanılması yasaksa bu konuda ne den önlem alınmıyor?

Bu arada Beden Terbiyesi Reklam Yönetmeliği'ne göre bira reklamı yapmak yasak olduğu için Beden Terbiyesi Teşkilatı ayrıca gelirden de oluyor.

YÖNETİCİLER «SAĞIR SULTAN» GÖRÜNÜMÜNDE

Bu konuda spor otoriteleri, «bu davranışlar zaten yaz olan spor ortamını daha da yozlaştırabilir. Kaldı Altınbaş rakısı genç kulübü, ayyaşlar gençlik ve spor kulübü vb. kurulursa Beden Terbiyesi ne yapacak?» diyorlar...

Ortadaki gerçek, ilgililerin kendi koyduğu kuralların spor kulüpleri kılıfıyla çiğnenmesine göz yumma larıdır...

● Köyde bir Burhanettin abi vardı Köyün öğretmeni... Hergün eşofmanını, lastik ayakkabılarını giyer koşardı. Biz bakar alay ederdik

Rastgele atlet olduğunu söyleyen Sadık Salman, olduğuna da bin pişman

● Hasan UYSAL

Ulusal atletimiz, Balkan Şampiyonumuz Sadık Salman... Bu İzmir sporla ilişkisi olmayan insanlarınızca bile yabancı değildir. Kimi zaman gazetelere, «yalancı Çoban Sadık, yarışı terk ettiğinde» yarıştan kaçan Sadık» diye yeşeri İsmi 1.65 boyunda her zaman yüzünde bir parça siyah sakal, ufak bir beden, doğuda insanınza özü bir emeklik ve her kimle konuşursa konuşsun, saygılı ve biraz da utangaç Sadık... Bu ünlü atletimizle konuştum. Nerede doğduğundan, nasıl atletizme başladığını, çobanlıktan amelelikten nasıl şampiyonluğa ulaştığını anlattı. Bundan sonrasını onun ağzından dinleyelim:

Toprak ağasının oğlu Sadık

Bundan 23 yıl önce Ağrı'nın Doğu Beyazıt İlçesinin Eski Su köyünde doğmuşum. Babam çiftçidir. Yâ erkek 10 kardeşiz. Bu İsmin tek malı köyde bulunan 100 dönüm topraağıdır. Yılda 45 bin lira 60 bin lira geliri getirir bu topraklar.

Şimdi spor yaparken aş karnına koşulmaz, soysuz güvencemiz yok dedim eski federasyon başkanlarından Nuri Turan «Sadık toprak ağasının oğlusun» diye açıklama yaptı. Adam ya toprak ağası nedir bilmiyor ya da ev de aksi İçinde çiçek yetiştirenlerve bin toprak ağası diyor.

İlkokulu Doğu Beyazıt'ın na bitesi Balıcam'da okudum. varlıklı bir aile olan çiftçi dayımın yanlarında kaldım. Orta okulu 2 yıl Doğu Beyazıt'a okudum sonra Ağrı'ya gittim Lise'yi de Ağrı da okudum Ağrı da okurken lise de okumakta olan Nizamettin adımla bir ev tuttuk. Eve 100 lira kira ödüyorduk. Ancak yaşamır. kar yağınca dam akıyordu, bazı geceler uyuyamadığımız olmuştu. 1978-1977'de lisayı bitirdim. O yıl spor akademisine girdim. Öğrencilişim sırasında hiç yıl kayıbetmedim. Yalnız orta 2'den son ra 2 yıl ara verdim. Ağrı'dan İstanbul'a gittim. Orada Kireçburnu Adresimi vermemişim ve orada kalmaya kararkıydım. Ancak bir rastlantı eseri inşaatta çalşırken bir köylüm beni gördü. Babama haber vermiş. Ancamın çocukları gelip beni zorla raza edip geriye götürdüler.

Atletizme başlangıç

Uzakken köyde, dağda, bayırda hep koşardım. Ama oyun olsun diye, İçinden geldiği İçin. Bizde köyde «ara kesme» oynardık. Orada en hızlı ben ko şardım 16 yaşına kadar ne atletizmi duydum ne spor İafı. Yalnız köyde bir Burhanettin abi vardı. Köyün öğretmeni... Her gün eşofmanını, lastik ayakkabılarını giyer düzenli bir şekilde koşardı. Biz bakar alay ederdik. Çünü köy deli gözü ile bakardı Burhanettin öğretmene, çaltba şimdi memlekete Dyindiği de öğretmeliğe devam ediyor. Sonradan benim atlet olduğumu gazetelerden okuyunca aklıma geldi ve yazıp «ya bu Sadık» sizin Sadık mi» diye sormuş. Herhalde çok şaşırmıştır. O gazetelerde okuduğu Sadık Salman'ın, köydeki çoban Sadık olduğunu duyunca...

Daha sonra orta okulda ilk kez spor kıyafeti ile tanıştım. Bede eğitimi derslerı İçin, abimin aldığı pamuklu İnciyert eşofman larımı ve lastik spor ayakkabılarımı çok seviştim. Beden eğitimi dersi dedimsede adı öyleydi. Öğretmeninıiz mealek öğretmen dediğimi. Bahçede bazen taktı farı atar, «tek» oynardık.

1972'de Doğu Beyazıt'a Atatürk okullararası kır koşusu yapılacağı duyuruldu. Belki de İlk kez böyle bir şey düzenleniyordu.

Çünkü orada bilen yokto. Ancak oan arkadaşlarım bergün topluca koşar antrenman yaparlardı. Öğretmenimiz kim koşmak istiyor diye sordu. Ben istemedim.

Köyden yakın bir arkadaşım vardı. Cemaletdin Akçin. «Sadık sir. Köyde köy kesmede hiç yıl kaybetmedim. Yalnız orta 2'den son ra 2 yıl ara verdim. Ağrı'dan İstanbul'a gittim. Orada Kireçburnu yaptığımızın spor olduğunu, atletizm yarışı olduğunu bilmiyordum.

Ağrı dışında ilk kez Ankara'da yarışım

Ağrı'dan dışarı yarışmaya ilk kez Ankara'da katıldım. 1974-1975'de yapılan Atatürk koşusunda 7. oldum. 1975-1976'da İzmir'de Türkiye Bireysel Atletizm birincliğinde 3. oldum. Aynı yıl Türkiye kros şampiyonasında ve Atatürk koşusunda birinci oldum. Ve gene o yıl ulusal takımıa alındım ve ilk kez yurtdışına çıktım. İtalya'da yapılan okullar arası dünya şampiyonasında 3 bin metre dünya üçüncüsü oldum. Bu şampiyona Roma'da yapıldı. Tesisler, insanlar, sokaklar beni çok şaşırtmuştı. 3-4 ay sonra Fransa'da yapılan şampiyona' da 5 bin metrede dördüncü oldum. O zaman çeçtiğim, Fransız, İtalyan ve Cezayirli atletler şimdi beni çektan aşıp, dünya çapında sporcular oldular. Şimdi bayağı geldine şöhret oldular, onların adını duyduğça. Ben hâlâ yerim de sayıyorum oysa...

1976-1977'de Türkiye de yapılan hemen tüm pist ve kros yarışlarını ben kazandım. O yıllarda Ağrı Amatör Atletizm Kulübü kuruldu. Oraya gitdim, 1977'de 8 bin metrede Balkan Şampiyonu olunca Ağrı'lı bir İş adamı bana arsa verdi. Belge Müdürü Efesya Alptekin arsanın üzerine bana ev yaptırmak İçin halktan para topladı. Ancak arsanın tapusunu vermediler. O İş adamı törenle arsayı sana veriyorum deyip reklamını yapıyıtı; böylece. Efesya Alptekin'e söyledim, bir şey demedi. «Abi toplanan para ne oldu» dedim. Ona da bir yanıt vermedi. Arsayı bana sıtmadım, para da ne oldu belli değil. Bari parayı halka geri verin dedim, kötü oldum. Onun İçterne Ağrı'dan ayrıldım. Arkadaşlarıdı geri lar geldiyormuş. Nankör diyormuş, şimdi bölge müdürü nedeni bu ayrılmamın.

Ancak ben gene Ağrı'lıyım. Ağrı halkının bir parçasıyım. Efesya Alptekin'in yaptıklarını halk bilmiyor. Ben bu İş adamı ile Ağrı halkı arasındaki İlişkiyi bozmak istemiyorum. Ben Ankara'da yaşıyorum. Ankara'da yaşıyorum. Ankara'da yaşıyorum.

Atletizme yarışı olduğunu bilmiyordum.

Ağrı dışında ilk kez Ankara'da yarışım

Ağrı'dan dışarı yarışmaya ilk kez Ankara'da katıldım. 1974-1975'de yapılan Atatürk koşusunda 7. oldum. 1975-1976'da İzmir'de Türkiye Bireysel Atletizm birincliğinde 3. oldum. Aynı yıl Türkiye kros şampiyonasında ve Atatürk koşusunda birinci oldum. Ve gene o yıl ulusal takımıa alındım ve ilk kez yurtdışına çıktım. İtalya'da yapılan okullar arası dünya şampiyonasında 3 bin metre dünya üçüncüsü oldum. Bu şampiyona Roma'da yapıldı. Tesisler, insanlar, sokaklar beni çok şaşırtmuştı. 3-4 ay sonra Fransa'da yapılan şampiyona' da 5 bin metrede dördüncü oldum. O zaman çeçtiğim, Fransız, İtalyan ve Cezayirli atletler şimdi beni çektan aşıp, dünya çapında sporcular oldular. Şimdi bayağı geldine şöhret oldular, onların adını duyduğça. Ben hâlâ yerim de sayıyorum oysa...

1976-1977'de Türkiye de yapılan hemen tüm pist ve kros yarışlarını ben kazandım. O yıllarda Ağrı Amatör Atletizm Kulübü kuruldu. Oraya gitdim, 1977'de 8 bin metrede Balkan Şampiyonu olunca Ağrı'lı bir İş adamı bana arsa verdi. Belge Müdürü Efesya Alptekin arsanın üzerine bana ev yaptırmak İçin halktan para topladı. Ancak arsanın tapusunu vermediler. O İş adamı törenle arsayı sana veriyorum deyip reklamını yapıyıtı; böylece. Efesya Alptekin'e söyledim, bir şey demedi. «Abi toplanan para ne oldu» dedim. Ona da bir yanıt vermedi. Arsayı bana sıtmadım, para da ne oldu belli değil. Bari parayı halka geri verin dedim, kötü oldum. Onun İçterne Ağrı'dan ayrıldım. Arkadaşlarıdı geri lar geldiyormuş. Nankör diyormuş, şimdi bölge müdürü nedeni bu ayrılmamın.

Ancak ben gene Ağrı'lıyım. Ağrı halkının bir parçasıyım. Efesya Alptekin'in yaptıklarını halk bilmiyor. Ben bu İş adamı ile Ağrı halkı arasındaki İlişkiyi bozmak istemiyorum. Ben Ankara'da yaşıyorum. Ankara'da yaşıyorum. Ankara'da yaşıyorum.

Atletizme başlangıç

Uzakken köyde, dağda, bayırda hep koşardım. Ama oyun olsun diye, İçinden geldiği İçin. Bizde köyde «ara kesme» oynardık. Orada en hızlı ben koşardım 16 yaşına kadar ne atletizmi duydum ne spor İafı. Yalnız köyde bir Burhanettin abi vardı. Köyün öğretmeni... Her gün eşofmanını, lastik ayakkabılarını giyer düzenli bir şekilde koşardı. Biz bakar alay ederdik. Çünü köy deli gözü ile bakardı Burhanettin öğretmene, çaltba şimdi memlekete Dyindiği de öğretmeliğe devam ediyor. Sonradan benim atlet olduğumu gazetelerden okuyunca aklıma geldi ve yazıp «ya bu Sadık» sizin Sadık mi» diye sormuş. Herhalde çok şaşırmıştır. O gazetelerde okuduğu Sadık Salman'ın, köydeki çoban Sadık olduğunu duyunca...

Daha sonra orta okulda İlk kez spor kıyafeti ile tanıştım. Bede eğitimi derslerı İçin, abimin aldığı pamuklu İnciyert eşofmanlarımı ve lastik spor ayakkabılarımı çok seviştim. Beden eğitimi dersi dedimsede adı öyleydi. Öğretmeninıiz mealek öğretmen dediğimi. Bahçede bazen taktı farı atar, «tek» oynardık.

1972'de Doğu Beyazıt'a Atatürk okullararası kır koşusu yapılacağı duyuruldu. Belki de İlk kez böyle bir şey düzenleniyordu.

Çünkü orada bilen yokto. Ancak oan arkadaşlarım bergün topluca koşar antrenman yaparlardı. Öğretmenimiz kim koşmak istiyor diye sordu. Ben istemedim.

Köyden yakın bir arkadaşım vardı. Cemaletdin Akçin. «Sadık sir. Köyde köy kesmede hiç yıl kaybetmedim. Yalnız orta 2'den son ra 2 yıl ara verdim. Ağrı'dan İstanbul'a gittim. Orada Kireçburnu yaptığımızın spor olduğunu, atletizm yarışı olduğunu bilmiyordum.

Ağrı dışında ilk kez Ankara'da yarışım

Ağrı'dan dışarı yarışmaya ilk kez Ankara'da katıldım. 1974-1975'de yapılan Atatürk koşusunda 7. oldum. 1975-1976'da İzmir'de Türkiye Bireysel Atletizm birincliğinde 3. oldum. Aynı yıl Türkiye kros şampiyonasında ve Atatürk koşusunda birinci oldum. Ve gene o yıl ulusal takımıa alındım ve ilk kez yurtdışına çıktım. İtalya'da yapılan okullar arası dünya şampiyonasında 3 bin metre dünya üçüncüsü oldum. Bu şampiyona Roma'da yapıldı. Tesisler, insanlar, sokaklar beni çok şaşırtmuştı. 3-4 ay sonra Fransa'da yapılan şampiyona' da 5 bin metrede dördüncü oldum. O zaman çeçtiğim, Fransız, İtalyan ve Cezayirli atletler şimdi beni çektan aşıp, dünya çapında sporcular oldular. Şimdi bayağı geldine şöhret oldular, onların adını duyduğça. Ben hâlâ yerim de sayıyorum oysa...

1976-1977'de Türkiye de yapılan hemen tüm pist ve kros yarışlarını ben kazandım. O yıllarda Ağrı Amatör Atletizm Kulübü kuruldu. Oraya gitdim, 1977'de 8 bin metrede Balkan Şampiyonu olunca Ağrı'lı bir İş adamı bana arsa verdi. Belge Müdürü Efesya Alptekin arsanın üzerine bana ev yaptırmak İçin halktan para topladı. Ancak arsanın tapusunu vermediler. O İş adamı törenle arsayı sana veriyorum deyip reklamını yapıyıtı; böylece. Efesya Alptekin'e söyledim, bir şey demedi. «Abi toplanan para ne oldu» dedim. Ona da bir yanıt vermedi. Arsayı bana sıtmadım, para da ne oldu belli değil. Bari parayı halka geri verin dedim, kötü oldum. Onun İçterne Ağrı'dan ayrıldım. Arkadaşlarıdı geri lar geldiyormuş. Nankör diyormuş, şimdi bölge müdürü nedeni bu ayrılmamın.

Ancak ben gene Ağrı'lıyım. Ağrı halkının bir parçasıyım. Efesya Alptekin'in yaptıklarını halk bilmiyor. Ben bu İş adamı ile Ağrı halkı arasındaki İlişkiyi bozmak istemiyorum. Ben Ankara'da yaşıyorum. Ankara'da yaşıyorum. Ankara'da yaşıyorum.

Ulusal atletimiz yaşam öyküsünü gazetemize anlattı

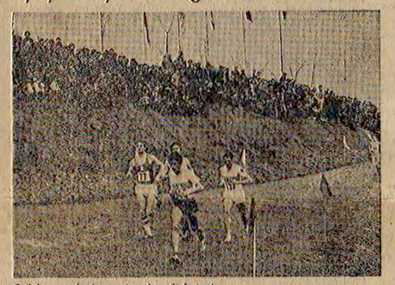

● Salman çekçek yarışta hep önde koştu...

İzmirspor kulübü olağanüstü kongreye gidiyor

● Kulüp Başkanı Cavit Ölçer, "Veremeyeceğimiz en küçük bir hesabımız yoktur. İzmirspor'a hizmetin yolu kongreden geçer. Görev İsteyenlere Ağustos'ta bu şansı vereceğiz" dedi...

İzmir, (A.A.) — İzmirspor Kulübü Başkanı Cavit Ölçer, «İzmirspor sokaktan İşgal edilemez, başkanlığın yolu kongreden geçer» dedi.

İzmirspor Kulübü İçin yapılan her İyi hamlenin bir grup tarafından anlamsız şekilde baltalanmak İstendiğini öne süren Başkan Ölçer, yıllardır başkanlığını yaptığı İzmirspor'un bugün bir okul haline gelmesiyle Türk Sporuna olumlu katkılarını kimsenin görmezektten gelemiyeceğini belirtti.

Cavit Ölçer, sözlerilerini karşı grup olarak gösteren kesimi eleştirdi ve şöyle dedi:

«İzmirspor'u sıfırdan aldık. Türkiye'nin en modern tesislerine sahip bir kuruluş haline getirdik. İzmirspor bugün mevcut devarlığı ile zengin bir kaç kulübümüzden biridir derken, bunu somut bir biçimde de kanıtlama olanağına sahibiz. İzmirspor çeşitli spor bölümleri yanında Türkiye'nin potansiyeli en yüksek bir çocuk kesimine de sportif yönden eğitmektedir. Muhaliflerimize her zaman her şeyimiz açık olduğu halde onlar mücadeleyi sokaklarda yapmaktadırlar. Herkese her makama vereyiyeceğimiz en ufak bir hesabımız yoktur. İzmirspor'da hizmete talip olmanın yolu sokak değil, kongredir. Hizmete ortak olmak İsteyenlere yasal zamanı olmamasına karşın bu fırsatı Ağustos'da vereceğiz.»

Spor Bakanlığı'nda yapılacak sınavların yasal olmadığı öne sürüldü

Ankara, (Politika) — Gençlik ve Spor Bakanlığınca 97 bölgede İşe alınacak bin memur İçin yapacağı sınavın yasal olmadığı öne sürüldü.

2820 sayılı Beden Terbiyesi Genel Müdürlüğü Yasası uyrınca bölgelerde İşe alınacak memurların sınav sorularının valiliklerden gerekli ona yın alınmadan hazırlandığı bildiriliyor.

Bu sınav İçin, oluşturulan komisyon üyelerinin Gençlik ve Spor Bakanlığından seçilmesi da yasaya aykırı bulunduğu öne sürüldü.

Öte yandan, bölgelerde İşe alınacak personel İçin yapılan sınav kâğıtlarının ayrı yerde çoğaltılması gerektiren bunun Ankara'da değerlendirilmesinin mümkün olamıya cağı İfade ediliyor.

Cezmi Başar ve Hakkı Gürüz uluslararası hakem seminerlerine katılıyor

Ankara, (Politika) — Futbol Federasyonu Bulgaristan ve F. Almanya'da yapılacak Uluslararası Hakem Seminerlerine Cezmi Başar ile Hakkı Gürüz'ün gönderilmesini kararlaştırmıştır.

Buna göre, 28-31 Temmuz' da Razgrad'ta yapılacak seminere Merkez Hakem Komitesi İşlerinden Cezmi Başar gidecektir.

At yarışları
Alev Anakok

1. KOŞU: F. Pınar P. Zenih S. Koza
2. KOŞU: F. Celil P. Özette P. Ö. bilen S. Mehmetçik
3. KOŞU: F. Buhara P. Leyla S. Mağıkıza
4. KOŞU: F. Onur P. Ova P. Ferren S. Aşık
5. KOŞU: F. Murathan P. Aslan P. Ertuğ S. Koray
6. KOŞU: F. Alper P. Emre P. Pandora S. Atye
7. KOŞU: F. Nasra P. Ünüle P. İra de S. Ziynet
8. KOŞU: F. Kutan P. Kamuran P. Fylinç Ar.

Pravda Avrupa silahsızlanma forumu önerdi

Dış Haberler Servisi — SBKP yayın organı Pravda gazetesi 15 Mayıs tarihindeki Varşova Anlaşması toplantısında getirilen önerıyi desteklıyorsa, Helsinki Nihai Senedi'ne İmza koymuş bütün ülkelerin bir silahsızlanma toplantısı düzenlemeleri gerektiğini belirtti. Pravda gazetesi, böyle bir konferansın 1975 yılında İmzalanan Helsinki Nihai Senedi'nin, Avrupa'daki siyasal ve askeri bloklaşmayı da önleyeceğini yazdı. Avrupa'ya orta menzilli nükleer başlıklı füzelerin yerleştirilmesini sert bir dille eleştiren Pravda yeni ve daha somut adımların atılması gerektiğini kaydetti.

BROWN SALT-2'NİN ONAYLANMASINI İSTEDİ

Öte yandan ABD Savunma Bakanı Brown, Senato Dışİşlıkler Komisyonunda yaptığı konuşmasında, SALT 2 anlaşmasının onaylanmasını İstedi. Anlaşmanın reddinin yeni tehlikeler getireceğini kaydeden Brown, Sovyetler Birliği'nin anlaşma hükümlerine uyacağını, aksi durumda politik prestijinin sarsılacağını öne sürdü.

Afrika Zirvesi'nde sahra sorunu ele alındı

● Waldheim, Sedat'a Cenevre Konferansı önerdi

Dış Haberler Servisi — Afrika Birliği Örgütü'nün Liberya'nın başkentindeki zirve toplantısı sürüyor. Batı Sahra sorununun ele alındığı oturumda POLİSARİO Cephesi'nin varlığının tanınması, bu sorunun da böylece barışçı bir yoldan çözümlenmesi İstendi. Zirve toplantısına Fas'ın katılmadığı, Batı Sahra sorununun çözülme bağlanmasını engellemeyi amaçladığı kaydediliyor.

Bilindiği gibi Fas, Cezayir ve Libya'nın POLİSARİO Cephesi'ni desteklemesi ve Moritanya'nın da bu konuda olumlu davranması üzerine ABD zirvesine katılmama kararı almıştı.

Öte yandan Birleşmiş Milletler Genel Sekreteri Waldheim, Mısır Devlet Başkanı Sedat ile bir görüşme yaptı. Waldheim'in görüşmede Ortadoğu sorununun çözülmesinesi İçin Cenevre'de İlim tarafların katılacakları bir konferansın toplanmasında ısrarlı olduğu açıklandı.

bir dakika

AFRİKA Birliği Örgütü toplantısında, Sedat konuşurken, Filistin halkını desteklıyen ülkelerin temsilcileri salonu terketıtler. Bu arada İlginç olaylar da oldu. Örneğin Sudan delegasyonunun büyük bir bölümü salonu terketıtı, ancak devlet başkanı Numeyrı İçerde kaldı. Somali delegesi de önce salondan çıktı, sonra yeniden İçeri girdi.

Göçmenler Konferansı başlarken Çin, Vietnam'a saldırdı

● Amerikan 7. filosu da Vietnam Denizinde demir attı

Dış Haberler Servisi — Birleşmiş Milletler Genel Sekreteri Kurt Waldheim tarafından çağrısı yapılan «Güney Doğu Asya Göçmenleri» Sorunu Uluslararası Konferansı Cenevre'de başlıyor. Konferansa katılmak üzere Cenevre'ye gelen Vietnam Sosyalist Cumhuriyeti Delegasyonu Başkanı Herm Hen, sorunun çözümü İçin yapıcı ve somut önerılerle geldıklerini, ancak hiç bir şekilde politik spekülasyona İzin vermeyeceklerini söylediler.

Öteyandan Vietnam Sosyalist Cumhuriyeti Dışİşleri Bakanlığından yapılan açıklamada, son yirmi gün İçinde Çin'in ateşkes anlaşmasını en az 200 kez İhlal ettiği ve bir çok Vietnamlının öldürüldüğü ve yaralandığı açıklandı.

Bu arada Amerikan Dışİşleri Bakanlığından yapılan açıklamada 7. Filoya bağlı savaş gemılerinin Çin denızınde Vietnam sahıllerıne yakın bölgelerde demir attıkları bildirildi.

Somoza'nın halefi de Nikaragua'dan kaçtı

Sandinist Cephe kazandı, şimdi sıra dönüşümlerde

● LEON, YENİ BAŞKENT İLAN EDİLDİ, ULUSAL MUHAFIZLAR TESLİM OLDU

Dış Haberler Servisi — 42 yıl boyunca Nikaragua'yı kana boyayan Somoza rejimi nihayet tamamen düştü. 2,5 milyonluk Nikaragua'da da diktatörlük dönemi geride kaldı.

Sandinist Cephe tarafından yapılan açıklamada, Ulusal Muhafızların kayıtsız şartsız teslim oldukları, yüksek rütbeli subayların da Somoza'nın halefi Urenjo ile birlikte Guatemala'ya kaçtıkların bildirildi. Panğız Kaptan Ulusal Muhafızların İstedikleri cinayetler nedeniyle son anda dehşete kapıldıkları, bir İngiliz uçağını kaçırmaya kalkıştıkları, beş uçağı da ABD ve Guatemala'ya inme ye zorladıkları kaydedildi.

YENİ YÖNETİM

Diktatörlüğe karşı savaş sırasında en kanlı olaylara sahne olan Leon kentini baş kent İlan eden Geçici Ulusal Kurtuluş Hükümeti de göreve başladı. Violeta de Chamorro, Sergio Ramirez Mercado, Alfonso Robelo Callejas, Moises Hassan ve Daniel Ortega'dan kurulu hükümetin kuruculuk çalışmaları sırasında, yasama görevinin 33 üyelik bir devlet konseyi tarafından yürütüleceği belirtildi.

Yapılan açıklamaya göre Devlet Konseyi, 6 Sandinist Cephe temsilcisi, 12 Ulusal Kurtsever Cephe üyesi, (Nikaragua Sosyalist Partisi bu cephededir), 7 Genişletilmiş Muhalefet Cephesi üyesi, 4 özel sektör temsilcisi, 1 üniversite ve 1 din adamından oluşuyor.

Hükümet adına bir basın toplantısı düzenleyen Sergio Ramirez, ilk eylemlerinin Somoza'nın anılarına el koymak ve kanlı anayasayı yürürlükten kaldırmak olacağını söyledi. Bu arada yeni bir anayasa yapılması, seçimlere gidilmesi, yolunda çalışmalar yapılırken, ABD basınına da boyun eğilmeyeceğini sözlerine ekledi.

Guatemala dış bakan yardımcısı kaçırıldı

Guatemala Citi, (ANKA) - Orta Amerika ülkelerinden Guatemala'da, Dışİşleri Bakan Yardımcısı Alfonso Alon so Lima, kimliği henüz bilinmeyen kişilerce kaçırıldı.

Guatemala İçişleri Bakanlığı'nca yapılan açıklamada, Dışİşleri Bakan Yardımcısı Lima'nın, evinden İşine gıderken makam arabasının ikı araba tarafından durdurulduğu ve silah zoruyla ka çırıldığı bildirildi.

Açıklamada, Dışİşleri Bakan Yardımcısının, yolunu kesen arabalardan birine bindirıldıgı de kaydedildi.

● Vietnam ve Laos'dan kaçanlar, emperyalizm ve Pekin yönetimiyle işbirliğindeki Hoalar

● Kamboçya göçmenleri ise Pol Pot yönetiminin gazabından kurtulmak istiyenlerdir.

Hoalar, Vietnam Sosyalist Cumhuriyeti'nde tüm yurttaşlık haklarından eşit olarak yararlanmaktadır.

Asya'daki göçmen sorununun ardındaki gerçekler

Hindi-çin göçmenlerı sorunu Birleşmiş Milletler tarafından düzenlenen bir konferansın ele alınıyor. Son haftalarda Batı basının Çin'lilerin ortak yurttaşlık kanununa İlişkin hakem İlanlarına ve Vietnam'a yapılan çok Uluslararası Hakem Seminerlerine Cezmi Başar ile Hakkı Gürüz'ün gönderilmesini kararlaştırmıştır.

Buna göre, 28-31 Temmuz' da Razgrad'ta yapılacak seminere Merkez Hakem Komitesi İşlerinden Cezmi Başar gidecektir.

GÖÇMENLERİN YÜZDE DOKSANINI HOALAR OLUŞTURUYOR

Göçmenlerin yüzde doksanını Çin asıllı Hoalar oluşturmaktadır. Güneydoğu Asya'da Birleşmiş'de 700 bin civarında Hoanın yaşadığı bilinmektedir. Vietnam, sömürgest kılınan, Hoaların hakimi ekonomik ve politik ayrıcalık sağlayan ticaretin ticaretinde önemli bir rol oynamaya başladılar. Diğer Hoaların çoğu Çin'de yaşadıkı küçük tüccardı. 1955 yılında Kuzey Vietnam Çin'le bir anlaşma yaparak Hoaların Vietnam vatandaşı olmalarını kabul etmişti. Güneyin kurtuluşundan sonra, o zamanki Saygon, şimdiki Ho ši Minh şehrinin Şolon kesiminde yaşayan Hoaların çoğunluğu Taiwan'a atılmak İstedıklerini belirterek ülkeyi terk ettiler. Vietnam'da kalan Hoalar Vietnam halkıyla eşit haklara sahiptiler ve 1978 Şeğlmlerinde büyük çoğunluğu oy kullandı. Vietnam Ulusal Meclisinde görev alan Hoalar da vardır.

ÇİN SALDIRISINDA YERALAN HOALAR

Ülkede kalan Hoaların bir kısmı kendi kültürlerini ve sosyal yaşamlarını sürdürürken Japon, Amerikan ve Fransız emperyalistlerine karşı Vietnam halkıyla birlikte savaşan bir kısım Hoa da Vietnam halkıyla kaynaşmıştır. Çin saldırısı öncesi ve sonrası Vietnam'ı terk eden Hoalar Vietnam halkına yabancı kalmamıştır. 1978 yılında Pekin yönetimi bu Vietnam-Çin savaşı çıkacağını ve Vietnam'da kalan Hoaların «acımasız baskı ve İşkence altında» kalacağı İddiasını İşınlarını arasıdığı ile yaymaya başladı.

Aynı zamanda «Vatan sizi bekliyor, yurduna dönmeyen halın sayılacak» tehdidini savurarak Hoaları çıkar yol bırakmadı. Çin saldırısında yer alan bir çok asker in Hoalardan, hem de Vietnam'dan yanına Hoalardan oluşması bir rastantı değildir.

Vietnam'a «yeni bir ders vermenim gerektiği» propagandasıyla göçmen sorununun saptırılmasa, aynı zamana radamaktadır. Tokyo zirvesinde İşsizlik sorunu nun gündemden çıkarılarak Hindi-Çin göçmen sorununun gündeme alınması, Pekin'in bu konuda da emperyalizme İşbirliğine gittiğini açık bir şekilde gösteriyor. Şili'de faşist Pinochet, Angola da UNITA'yı, Rhyoya halkına karşı Semsil'yi, Afganistan halkına karşı gerileri ve toprak ağalarını desteklıyen ve Musc-İsrail eşrınıkçı anlaşmasını ayakta alışlıyanların daha farklı davranması da zaten beklenemezdi.

Kampanyanın, özellikle Hindi-Çin yarımadasında ASEAN ülkeleriyle Vietnam, Laos ve Kamboçya arasında İşbirliği hazırlıklarının yapıldığı bir dönemde yoğunlaşmasıda, ilaç çekiledir. Çin yönetıcileri hegomonyası ve yayılmacı emellerine ulaşmak İçin Vietnam'ı büyük bir engel olarak görmekte ve yıldız Vietnam halkını yıldırmayaşı çalışmaktadır. Çin'in Vietnam'a saldırısı dünya barış güçlerinin büyük tepkisini çekmiş ve Vietnam halkıyla dayanışma beklenilenin çok üzerinde boyutlara varmıştır. Şimdi yeni başlanlan «tekrar ders vermeyayarlarıyla birlikte göçmen sorununun da büyütülmesi, bu arada çözümden çok çözümsizlik İçin çalışılması, kamuoyunu yanıltma ve İkinci saldırı İçin ihaklıla bir zemin yaratma çabalarını İçermektedir. Bu oyun da, en başta Vietnam halkı olmak üzere İlerici ve barışsever kamuoyunun çabaları ile bozulacak, göçmen sorununa İnsanca bir çözüm bulunacaktır.

Yıldızlar Laoslıoları, siyah daireler Kamboçyalıları, siyah üçgenler de Vietnamlı göçmenleri gösteriyor.

DIŞ POLİTİKA
HÜSEYİN BAŞ

Suçlu ayağa kalk!

FİLİSTİN Kurtuluş Örgütünün dışındaki «İrakslıyılardan» olduğu ileri sürülen «Filistin Devriminin Kurtarılması» Ankara'da, Mısır Büyükelçiliğini basarak günahsız insanların ölümüne yol açmalarını ne adına yapmış olursa olsun, hangi amaca yöneilik bulunursa bulunsun, hiç bir şekilde tasvibe olanak yoktur.

EYLEMİN, hükümetin ve Filistin Kurtuluş Örgütü temsilcilerinin sorumlu olduğu kadar, soğukkanlı ve insancıl tutumlarıyla daha fazla can kaybına neden olmadan sonuçlandırılması, kuşkusuz, sevindiricidir. Ancak bu olayın yıkımetini ortadan kaldırmamaktadır.

EYLEMCİLER günahsız insanların ölümüne yol açarak haklı bir davadı, haksız bir durumu düşmüşler, eski yerine tepki elde etmişlerdir. Bu bireysel şiddetin bir kez daha İflasıdır.

BU açıdan bakıldığında Filistin halkının yasal temsilcisi Filistin Kurtuluş Örgütünü Ankara olayına, ima yoluyla da olsa bulaştırma çabaları cabaleıe İştigıldır.

İNGİLİZ, Fransız, ABD emperyalizmleriyle, onlerin bölgedeki elleri serdergesi İsrail'e karşı ceyrek yüzyıldan bu yana benzeri az bir özveriyle sürdürdüğü ulusal kurtuluş savaşının cetin sınavlarından başarıyla geçerek bugünkü Devlet erişkinliğine ulaşan Filistin Kurtuluş Örgütü'nün bireysel şiddet hareketleriyle uzak yakın herhangi bir İlişkisinin bulunmaması doğıdır. Nitekim FKÖ temsilcilerinin, eylemin daha fazla can almadan sonuçlandırılmasında gösterdikleri müstesna cabalar, Filistin halkının yasal politik örgütünün bireysel şiddete hiç bir şekilde destıtıdıklarını ve çok ve somut biçimlerle kanıtlamıştır.

NE var ki muhalefetin başının, eylemcilerin elindeki rehnelerle hayatlarının kurtarılması gibi son derecede önemli bir İşin başarılmasında birincil rolü bulunan insancıl bir tutumun doğal uzantısında yardım «kucaklama» olayını bahane ederek giriştiği ucuz demagoji bize, Ankara olayının asıl suçlularını unuttırmamalıdır.

KİMDİR asıl suçlu?

Asıl suçlu Filistin halkını anayurdundan söküp atarak, tarihin en büyük ve en acımasız soykırımlarından birini gerçekleştiren ABD emperyalizmi ve onun bölgedeki landarması: müstevli İsrail'le varın bırakılan İfadet belgesini İmzalayarak Arap halklarını arkadaşlı hancerleyen Sedat yönetimidir.

ASIL suçlu, Birleşmiş Milletler Güvenlik Konseyinin 242 nolu kararının başlangıç bölümünde yerılan «hiç bir ülke toprağı İlan zoruyla edinilemez» İlkesini hiçe sayarak, ABD emperyalizminin destek ve karıyıcılığında, İlan zoruyla İşgal ettiği Arap toprıklarına ebedıyyen çöreğlanmeyi planlıyan Tel Aviv'in saldırgan yönetimidir.

ASIL suçlu Başkan Bumedyen'in «besili kedilerı adını verdiği komprador burjuyazisini, daha da semirtmek İçin Camp - David'de Filistin ve Arap haklarının ölümü kalım savaşını «bir avu

DÜNYA BASININDAN SEÇMELER

Dünya basınında olduğu gibi Arap basınında da «Vietnam Göçmenleri» sorununa geniş yer veriliyor. Ancak Arap basını «Vietnam Göçmeni» sorunu ile Filistin Göçmen sorunu arasında bir bağ kurmaya da itmot etmiyor. İşte Suriye'de yayınlanmakta olan El-Baas gazetesi konuyu bu açıdan ele almaktadır.

ABD ve İsrail, Vietnam göçmenleri için ağlıyorlar

ABD uzun süreden beri Vietnam Sosyalist Cumhuriyeti'ne karşı «çin Hindi Göçmenleri» diye adlandırılan sorunu kullanarak yoğun bir iftira saldırısında bulunuyor. ABD, bu saldırılarında soruna «insanca» açıdan ele alarak dünya kamuoyunu etkilemek istiyor. Bundan amaç, bu kamuoyunu Vietnam'a karşı «Vietnam göçmenlerinin ülkelerine dönmelerini sağlayacak» girişimleri uygulanmasını olağan karşılamasını sağlamaktır. Oysa ilginçtir ki bu sorunun temelinde yine Amerika'nın Vietnam'a karşı sürdürdüğü o insanlık dışı savaş yatıyor. Vietnam toplumu hâlâ o savaşın artı kalan ağır toplumsal ve ekonomik yıkımlarını etkilerini yaşıyor. Acı olan şey dünyanın Amerika ile birlikte bu gerçekleri gözardı etmesidir. Avrupa Ekonomik Topluluğu Vietnam'a yaptığı yardımı kesiyor. BM «Vietnam göçmenleri» sorununu çözümlemek için uluslararası bir konferans çağrısı yapıyor. Bir çok ülke bilinçli-bilinçsiz Vietnam'a saldırıyor.

BM, ABD emperyalizmi tarafından desteklenen siyonistlerin ülkesinden ettiği milyonlarca Filistinliyi ise unutmaktadır.

Olayın traji-komedi yanı ise, İsrail Başbakanı Begin'in «Vietnam Göçmenlerine» sahip çıkmasıdır. Begin,«çin Hindi göçmenleri» için timsah gözyaşları dökerken uçaklarının aylarca bombaladığı Lübnan'daki Filistinli bebelerin inliltilerini duymuyor. Begin ülkelerinden göçmen durumuna düşürdüğü 1,5 milyon Filistinliye yaşamlarını sağlamak ve ekmeğini elinden almak istiyor.

Olayın trajik yanı, bu sorunun temelinde yatan ve ABD'ye ve İsrail'e ait olan bir gerçeğe gözlerini kapatmaya çalışmaktadır. Bu gerçek, Vietnam halkına karşı uyguladığı saldırı ve katliamlar olmuştur. Vietnam halkı, bu saldırılara karşı direnerek onlara ağır darbeler vurmuştur. Bu direnişin ve savaşın sonucunda Amerika ordusu Vietnam'dan çekilmek zorunda kalmıştır. Bu gerçekler ABD'ye ve İsrail'e ait olan bir şey olmuştur. Bu gerçekler, Vietnam halkının ve onun Kahraman Lideri Ho Şi Min'in ve onun Kahraman Ordusunun ve Kahraman Halkının ve onun Kahraman Partisinin ve onun Kahraman Lideri Le Duan'ın ve onun Kahraman Hükümetinin ve onun Kahraman Devlet Başkanı Le Duan'ın ve onun Kahraman Devlet Konseyinin ve onun Kahraman Halkının ve onun Kahraman Ordusunun ve onun Kahraman Partisinin ve onun Kahraman Lideri Le Duan'ın ve onun Kahraman Hükümetinin