Politika

DİSK, 1 Mayıs'ın geleneklere göre kutlanacağını söylüyor.

(Baştarafı 1. Sayfada)
masa bile kabul etmek zorun[da] kalmışlardır. Bu, karar mücadelemiz sonucunda elde edilen bir başarıdır.

Seçimlerde emekçi halkımıza ekonomik ve demokratik hakların genişletilmesi sözü veren CHP'nin ağırlıkta olduğu hükümet, yaşamın çekilmez olduğu bir ortamda 1 MAYIS'ın kutlanmasına yönelik olarak sürekli ve yoğun bir anti-demokratik baskı uygulamıştır. Yayınlarımıza [yasak] koymuş, 1 MAYIS'a yönelik toplantılarımız engellenmek istenmiş, 23 Nisan'da [da] ... DİSK Yürütme Kurulu üyesi başta olmak üzere çok sayıda sendika yöneticisi gözaltına alınmıştır. DİSK Genel Merkezi ve birçok sendikamız aranmış, bir sendikamızın kapısı kırılarak girilmiş ve mühürlenmiştir. Bu tür baskı ve saldırılar bizi yıldırmamış ve yıldıramayacaktır.

DİSK işçileri ve emekçileri, askerlerle karşı karşıya getirmek istemediğini her fırsatta vurgulamıştır; İşçiler ve emekçiler askerle karşı karşıya gelmeyecektir. Sokağa çıkma yasağı konmakla, artık İstanbul'un her yeri 1 MAYIS ALANI haline getirilmiştir. 1 MAYIS kutlu olsun.

Yöneticilerimizin ve 1 MAYIS nedeniyle tutuklananların serbest bırakılması için üretimi elinde bulunduran bizler, geleneğimize uygun olarak davranacağız.

1 MAYIS'a giderken güçlerimizi topladık ve mücadele azmimizi biledik. 1 MAYIS olayı Türkiye'de demokrasi mücadelesinin de tek sarsılmaz gücünü, mücadelenin öncü gücünün işçi sınıfı olduğunu bir kez daha vurgulamıştır.

1 Mayıs 1979'u kutlamaya yönelik mücadelemiz Türkiye işçi sınıfı tarihinde önemli bir dönemeç noktası olmuştur.

1 MAYIS öncesi gelişen olaylar nedeniyle işçi sınıfı, dostunu ve düşmanı bir kez daha tanımıştır. İstanbul'da, 1 MAYIS ALANI'nda 1977 katliamında öldürülen 36 yurttaşın kanı yerde dururken 1 MAYIS'ları özünü boşaltarak İzmir'de kutlayacaklar için «takdirle karşılananlar», DİSK'i arkadan hançerlemeye kalkanları, burjuvaziye teslim olanları, işçi sınıfımız unutmayacaktır.

DİSK gücünü işçi sınıfından alır. DİSK'in mücadelesine yol gösteren işçi sınıfının bilimidir. İşçi sınıfının baskı ve sömürüye karşı mücadelesi örgütlü, disiplinli mücadelesidir.

Başta işçi sınıfımız olmak üzere tüm emekçi halkımızın, tüm demokrat, ilerici, yurtsever güçlerin faşizme, emperyalizme, şövenizme, baskı ve sömürüye karşı ortak mücadelesi sürecektir.

YAŞASIN DİSK»

Abdullah Baştürk

(Devamı 8. Sayfada)
İşçi sınıfı, birlik ve dayanışma gününde, 1 MAYIS'ın en anlamlı biçimde 1 MAYIS ALANI'nda kutlanması gerekli olan günde, «birlik» sözlerini ağızlarından düşürmeden işçi ve emekçilerin, demokratik güçlerin birliğini parçalama yolunda, dar hesaplar içinde burjuvaziye teslim olanları, sınıf mücadelesini egemen sınıfların kuyruğuna takmak isteyenleri asla unutmayacaktır.

Değerli Mücadele Arkadaşlarım,

1 MAYIS, işçi sınıfının ve tüm emekçilerin demokratik hak ve özgürlüklerinin, sendikal hakların korunması ve genişletilmesi için verdiği mücadeleyi ortaya koyan bir gündür.

1 MAYIS, faşizme ve emperyalizme karşı, çokuluslu tekellere karşı, şövenizme karşı, sömürü ve baskıya karşı tüm dünya işçilerini mücadele güçlerini gözden geçirme günüdür.

1 MAYIS, bütün ülkelerin işçilerinin bağımsızlık, demokrasi ve sosyalizm yolunda güçlerini birleştirdiği gündür.

1 MAYIS, faşist iktidarların baskısı altında, hapishanelerde, Nazi toplama kamplarında bile kutlanılmasından vazgeçilmeyen gündür.

Emekçi halkımıza daha geniş ekonomik ve demokratik haklar vaadeden hükümet, Emeğin Bayramının kutlanmasını yasaklamıştır. Hükümet olmanın getirdiği sorumluluktan kaçmıştır. Bugün işsizlik, pahalılık artarken, öte yandan en temel hak ve özgürlüklerimiz budanmaktadır. Tüm emekçilerin egemen sınıfların lehine haklarından vazgeçmesi istenmektedir. Böylesi bir ortamda demokratik güçlerin güç ve eylem birliğini daha da pekiştirmek zorundayız.

Faşizme ve emperyalizme karşı, sömürü ve baskıya karşı tek ses, tek yumruk olmalıyız. İşçi sınıfının öncülü günde, tüm teslimiyetçi tavırları aşarak, eylem ve güç birliğini en yüksek düzeye çıkarmalıyız. Ve mutlaka çıkaracağız.

Gün, birlik ve dayanışma günüdür. Sloganımız yalındır: FAŞİZMİ EZECEĞİZ.

Beria Önger

(Baştarafı 1. Sayfada)
kan Bülent Ecevit'e bir telgraf göndererek örgütün kapatılmasını kınamıştır. Önger telgrafında demokrasiye sahip çıktığını açıklayan bir başbakanın demokratik güçler üzerindeki baskılara karşı çaba harcaması gerektiğini belirtmiş «Demokratik örgütler olmaksızın, hele nüfusun yarısını oluşturan kadınların demokrasinin örgütlü savunucuları yapmaksızın demokrasinin korunamayacağı açıktır» demiştir.

Önger'in Başbakan Ecevit'e gönderdiği telgraf şöyledir:

«Demokrasiyi korumak, faşist teröre son vermek amacıyla ilân edilen sıkıyönetim, İstanbul'da İKD Genel Merkezi ve şubelerini 23 Nisan 1979 tarihinde hiçbir gerekçe göstermeden kapatmıştır.

İKD ülkemizin tek güçlü kadın örgütü olarak, emekçi kadınları kadın haklarının ve demokrasinin yılmaz savunucuları yapmaktaki çalışmalarıyla yalnız Türkiye'de değil uluslararası alanda onurlu bir yere sahiptir.

Demokratik örgütler olmaksızın, hele nüfusun yarısını oluşturan kadınları demokrasinin örgütlü savunucuları yapmaksızın demokrasinin korunamıyacağı açıktır. Demokratik hak ve özgürlüklere saygılı olduğunu söyleyen bir başbakan olarak sizden gerici faşist güçlerin yüzünü güldüren, demokrasi güçlerine darbe indiren kapatma kararının değiştirilmesi ve demokratik örgütler ve haklar üzerindeki tüm baskıların kaldırılması için çaba göstermenizi dilerim»

Sıcaklık tüm

(Baştarafı 1. Sayfada)
bazı yerler yağmurlu geçecektir. Rüzgârlar Güney ve Batı'dan hafif, zaman zaman kuvvetlice esecektir.

İstanbul'da

(Baştarafı 1. Sayfada)
ilkte Gebze'de, Edirne'den gelenler ise Çerkezköy'de bekletildi. Avrupa'dan gelen trenler Edirne'den itibaren hiçbir yolcu almadan Sirkeci Garına geldiler ve yolcular Sıkıyönetim Komutanlığınca bildirilen saate kadar burada bekletildiler. Avrupa'dan hava yolu ile gelen yolcularda Yeşilköy Havaalanında sokağa çıkma yasağının bitmesini beklediler. Dış hat seferlerinden gelen yolcu gemileri rıhtımda bekletilirken yabancı gemiler normal programlarına göre hareket ettiler. Dış ülkelere tren, vapur ya da uçakla gidecek yolcular da komutanlıkça belirlenen telefonlu taksilerden yararlanarak sokağa çıkma yasağından muaf tutuldu, ancak sözkonusu yolcular sıkı bir kimlik kontrolünden geçirildiler.

Öte yandan bugün yapılması gereken Mudanya, Bandırma ve Hopa deniz seferleri de yapılamıyor. Deniz Yolları İşletmesinden alınan bilgiye göre bugün saat 10.00'da yapılması gereken «Ege» Feribotunun Hopa seferi yarın saat 10.00'da yapılacaktır. Bu arada bugün saat 12.00'de Adriyatik seferine çıkacak olan Denizyolları Dış Hatları «İstanbul» feribotu ise gecikmesiz olarak seferini yapıyor.

Kurutulan

(Baştarafı 1. Sayfada)
tarım reformu kanunu ile ilgili olarak şöyle konuşmuştur:

«Toprak ve Tarım Reformu Kanunu çıktığı takdirde reform ilan edilen bölgelerdeki tüm köylerin yol, su, elektrik, cami, okul, vs. gibi altyapı tesislerinin yapımına hemen başlanacaktır.

SSCB Yüksek Şurası

(Baştarafı 3. Sayfada)
Sovyetler Birliğinde SSCB Yüksek Şurasına çoğu kez devletin kollektif portresi denir. Bu mücessem kıyaslama yerindedir, çünkü SSCB Yüksek Şurasına toplumun her tabakasından temsilciler girer, her milliyetten ve her ulustan milletvekili Şura kadrosunu oluşturur. Daha da önemli olan taraf: Sovyet parlamentosu yalnız toplumun strüktürünü yansıtmakla kalmaz, politikasını toplumun bütün tabakasının çıkarına olmak üzere güder.

1958...

Yiğit evladımız

Nazan ÜNALDI'ya

YİNE KİTAPLARI, TÜRKÜLERİ, BAYRAKLARIYLA GELDİLER

DALGA DALGA AYDINLIK OLDULAR,
YÜRÜDÜLER KARANLIĞIN ÜSTÜNE,
MEYDANLARI ZAPTETTİLER YİNE.

AİLESİ

Düzeltme İlanı

Gazetemizde dün yayınlanan American Home Sigorta Şirketi'nin ilanı tashihli çıkmıştır. Tashihli bölümü aynen yayınlıyoruz. Özür dileriz.

Amortismanlar		Pasif
a) Demirbaş amortismanı	168.155.19	
b) Gayrimenkuller amortismanı		
c) İlk tesis masrafları amortismanı (varsa)	206.749.88	374.905.07

İLAN

ET VE BALIK KURUMU GENEL MÜDÜRLÜĞÜNDEN

2 adet yük asansörü komple montajlı işi yaptırılacaktır

1 — Kurumumuzca Ankara Et Kombinası için 2 adet yük asansörü komple montajlı işi kapalı teklif usulü ile ihaleye çıkarılacaktır.

2 — Teklif mektupları 14.5.1979 günü saat 12'ye kadar E.B.K. Genel Müdürlüğü Genel Evrakına verilmiş olması gerekmektedir. Zarflar aynı gün saat 15.00'te İhale Komisyonumuzca açılacaktır.

3 — İhaleye ait şartname vs. evraklar 200.— TL. mukabilinde Genel Müdürlüğümüzden (Mak. ve Tes. Da. Bşk. dan) temin edilebilir.

4 — İhaleye iştirak edecek firmaların dilekçe ve gerekli belgeleri ile en geç 9.5.1979 günü saat 17.00'ye kadar Genel Müdürlüğümüz Makina ve Tesisat Dairesi Başkanlığına müracaat etmeleri ve 11.5.1979 günü saat 17.00'ye kadar yeterlik belgelerini almaları gerekmektedir.

5 — Kurumumuz 2490 sayılı kanuna tabi olmayıp ihaleyi yapıp yapmamakta veya dilediğine yapmakta serbesttir.

(Basın: 14121) — 1438

İzmir'de 1 Mayıs Konak Alanında kutlanıyor

(Baştarafı 1. Sayfada)
Valilikten alınan bilgiye göre, ilk kutlama saat 11'de merkezde başlayacaktır. DİSK'e bağlı sendikalarla çeşitli demokratik 42 kuruluşun katılacağı kutlama Cumhuriyet Alanında yapılacaktır. Kutlama Konak alanında yürüyüşle başlayacak, Birinci Kordonu izleyerek Cumhuriyet Alanında toplanılacak ve daha sonra yapılacak konuşmalarla bitecektir.

VALİ CALP: İZMİRLİLER MÜSTERİH OLSUN, DEDİ

Vali Necdet Calp, İzmir'de yarınki 1 Mayıs kutlamalarının yasal çerçeve içerisinde kalması için tüm önlemlerin alındığını bildirmiştir. Görüş ayrılığı nedeniyle gruplara ayrı ayrı yer gösterildiğini kaydeden Vali Calp, «Bunların karşı karşıya gelmemesi sağlanmıştır. Gösteriler daha önce belirlenmiş güzergahta yapılacaktır. Yasal eylemin, yasa dışı hale dönüştürülmesine veya dışarıdan her hangi bir müdahale olmasına olanak verilmiyecektir» demiştir.

Polis ve jandarmanın iş birliği halinde çalışacağını belirten Vali Calp, sözlerine şunları eklemiştir:

«Hareket kontrolümüze verilen kuvvetler, yürüyüşe katılacağını tahmin ettiğimiz topluluğun üstündeki bir topluluğa göre tertiplenmiştir. Gerek İzmirlilerin, gerekse yürüyüşe katılanların müsterih olmalarını, herhangi bir yasa dışı eyleme fırsat verilmiyeceğine inanmalarını isterim.»

KUTLAMA VE GÖSTERİLER HAVADAN DA İZLENECEK

Anadolu Ajansının çeşitli kaynaklardan aldığı bilgiye göre, yarın yapılacak 1 Mayıs kutlamaları ve gösteri yürüyüşleri havadanda helikopterlerle izlenecektir. Yetkililer, Ege Ordu Komutanlığının destek görevi yapacak kuvvetleri dışındaki güçlerle kenti bir ağ tabakası şeklinde sardığını bildirmişlerdir.

İzmir Emniyet Müdürü Bekir Sıtkı Kutlay, bütün olasılıklar düşünülerek önlem alındığını belirtmiş, yaya devriyelerin yanısıra elliden fazla motorize birliğin görev başında olduğunu söylemiştir.

Halkın güvenlik kuvvetlerine yardımcı olacaklarına inandıklarını belirten Kutlay, çeşitli yerlerde ve belirsiz zamanlarda aramalar yapabileceğini bundan vatandaşın yakınmaması gerektiğini bildirmiştir.

İzmir Emniyet Müdürü Bekir Sıtkı Kutlay, gösteri ve kutlamaların olaysız geçmesi için her türlü önlemlerin alındığını tekrarladıktan sonra bunun izleyen günlerde de sürdürüleceğini belirtmiş, «İzmirliler en küçük şüphe veya yakınma konuları olduğu takdirde durumu 149505-276727-255460 nolu telefonlara bildirmelidirler» şeklinde konuşmuştur.

Carter'e göre

(Baştarafı 3. Sayfada)
çalışıyor diye sormaktan kendini alamıyor» demiştir.

Geçmişte de ABD Başkanlığının yalnızca bir dönemle sınırlanması yolunda istekler ortaya atılmış, fakat kongrede fazla destek görmemişti.

Muhsin Ertuğrul

(Baştarafı 1. Sayfada)
cektir. Sanatçının vasiyeti üzerine tören yapılmayacağı ve cenazeye çelenk gönderilmeyeceği bildirilmiştir. Muhsin Ertuğrul'un cenazesi 2 Mayıs Çarşamba günü öğleyin Levent Camiinde kılınacak cenaze namazından sonra Zincirlikuyu mezarlığında toprağa verilecektir.

Waldheim'in

(Baştarafı 1. Sayfada)
daki Demokratik Birlik Partisi lideri Glafkos Klerides ise, Kiprianu'nun görüşme istemine henüz olumlu bir yanıt vermemiştir.

Kiprianu, Perez de Cuellar'la yapacağı görüşmelerden sonra ulusal danışma konseyi ile Bakanlar Kurulunu olağanüstü bir dizi toplantıya çağıracak zirve de izlenecek tutum hakkında bilgi verecektir.

Bakırköy 2 nci İcra Memurluğundan Gayrimenkul Satış İlânı

978/3011 Talimat

Bir borçtan dolayı hacizli olup satılarak paraya çevrilmesine karar verilen Bakırköy Güngören Haznedar Çiftliği mevkiinde kain 16 pafta 1687 parsel sayılı gayrimenkulün 50/900 arsa paylı 13 nolu dairesi Bakırköy 2 nci İcra Memurluğunda açık artırma ile satılacaktır.

İMAR DURUMU: Güngören Belediye Fen İşlerinin 17.3.1978 gün ve 978/498 sayılı imar belgesinde bina yüksekliği 15.50 M. bina derinliği, ön bahçe, yan bahçe, ve arka bahçe mesafeleri kiroki ve bitişik nizam şeklinde inşaata müsaade edilmektedir.

GAYRİMENKULÜN EVSAF VE KYMETİ: Bahis konusu gayrimenkul Bakırköy Güngören köyü Haznedar Çiftliği mevkiinde Bağcılar caddesi ile Park Çıkmazı sokağının birleştiği köşe başında 16 pafta, 1685 parsel sayılı 285 M2 miktarlı arsa dahilinde inşaa edilmiş 46 nolu Gül isimli Apt.manın 3'ncü katında 13 nolu ve 50/900 arsa paylı arsasıdır. Dairede bir salon, önlerinde balkonu bulunan iki oda, bir mutfak ve bir banyodan ibaret olup nafi sahası takriben 55 M2 civarındadır. Salon ve oda zeminleri marley, diğer bilumum zeminler karo mozayik kaplıdır. Apt. manın inşaatı betonarme karkas kullanılan malzeme ikinci sınıftır. Binada elektrik ve su mevcuttur. Netice olarak gayrimenkulün mevkii imar durumu tarz inşası kıymete müessir bütün hususlar gözönünde tutularak bugünkü alım satı mrayicine göre 50/900 arsa paylı 13 nolu daireye 550.000.00 lira kıymet takdir edilmiştir.

SATIŞ ŞARTLARI: 1) Satış 5.6.1979 Salı günü saat 10.00'dan 10.30'a kadar Bakırköy 2 nci İcra Memurluğunda açık artırma ile yapılacaktır. Bu artırmada tahmin edilen kıymetin % 75'ini ve rüçhanlı alacaklıları varsa alacakları mecmuunu ve satış masraflarını geçmek şartı ile ihale olunur. Böyle bir bedelle alıcı çıkmazsa en çok artıranın taahhüdü baki kalmak şartı ile 15.6.1979 Cuma günü saat 10.00 ile 10.30 arası aynı yerde açık artırmaya çıkarılacaktır. Bu artırmada da rüçhanlı alacaklıların alacağını ve satış masraflarını geçmek şartı ile en çok artırana ihale olunur.

2) Artırmaya iştirak edeceklerin tahmin edilen kıymetin % 10'u nisbetinde pey akçesi veya bu miktar kadar milli bir bankanın teminat mektubunu vermeleri lâzımdır. Satış peşin para iledir. Alıcı istediğinde 20 günü geçmemek üzere mehil verilebilir. Dellaliye resmi ihale pulu tapu harç ve masrafları alıcıya aittir. Birikmiş vergiler satış bedelinden ödenir.

3) İpotek sahibi alacaklılar ile diğer ilgililerin (ilgililer tabirine irtifak hakkı sahipleri de dahildir) bu gayrimenkul üzerindeki haklarını hususile faiz ve masrafa dahil olan iddialarını dayanağı belgeler ile 15 gün içinde dairemize bildirmeleri lâzımdır. Aksi takdirde hakları tapu sicili ile sabit olmadıkça paylaşmadan hariç bırakılacaklardır.

4) Satış bedeli hemen veya verilen mühlet içinde ödenmezse İ.İ.K. 133 ncü maddesi gereğince ihale feshedilir, iki ihale arasındaki farktan ve % 10 faizden alıcı ve kefilleri mesul tutulacak ve hiçbir hükme hacet kalmadan kendilerinden tahsil edilecektir.

5) Şartname, ilan tarihinden itibaren herkesin görebilmesi için dairede açık olup masrafı verildiği takdirde isteyen alıcıya bir örneği gönderilebilir.

6) Satışa iştirak edenlerin şartnameyi görmüş ve münderecatını kabul etmiş sayılacakları ve başkaca bilgi almak isteyenlerin 978/3011 Talimat sayılı dosya numarası ile memurluğumuza baş vurmaları ilan olunur.

(Basın: 32115) — 1451

Gayrimenkul Satışı: İstanbul 10 ncu İcra Memurluğundan

Dosya No: 1977/26

Şişli, Meşrutiyet maahllesi, Halaskârgazi ve Tayyareci Cemal sokağında kâin 139 pafta, 954 ada, 16 parsel saılı 421.00 M2. sahalı kârgir apartmanın 150/2650 arsa paylı 3 ncü bodrum kat 1 bağımsız bölüm A. harfli garajı haciz sebebi ile satılarak paraya çevrilecektir.

İmar Durumu: 14/7/1978 tarih ve 4097 sayılı imar durumundan:

Parsel ikiyoldan yüz almakta olup, krokide işaretli A-B harfleri ile sınırlı ifraz hattından iki ye ifraz edilmek koşulu ile her iki yola göre inşaat şartları şu şekildedir.

A — Halâskârgazi cadesinden yüz alan kısım: İnşaat nizamı bitişik, bina yüksekliği 27.50 metredir. Bodrum ve zemin katlar imar yönetmeliğinin 3.13 madesi ve D. fıkrası gereğince A-B ifraz hattına kadar inşa edilebilir. Bina için gerekli otopark binanın kendi bünyesinde tesis edilemez. Otopark parasının hesap edilerek Belediyeye yatırılması greekir. Bina derinliği 23 metre olup, ayrıca çatı katı yapılamaz.

B — Tayyareci Cemal sokağından yüz alan kısım: İnşaat nizamı bitişik, bina yüksekliği 18.50 metredir. Bu kısımda yapılacak bina için gerekli otopark yeri binanın kendi bünyesinde temin edilebileceği gibi, bedelinin Belediyeye yatırılması da mümkündür. Bina derinliği takriben 17 metre olup ayrıca çatı katı yapılamaz.

Parsel, 13.10.1972 tasdik tarihli ve 1/1000 ölçekli, Şişli - Meşrutiyet mahallesi, Pl. isimli imar plânında iskân sahasında kalmaktadır.

Tetkikat: Parsel, Halâskârgazi caddesi ile Tayyareci Cemal sokaklarından yüz almaktadır. Halâskargazi caddesi cephesi 13 metre, Tayyareci Cemal sokak cephesi ise 5.50 metredir. Parselin derinliği 46 metre olup, Halâskârgazi caddesi cihetinde cephesi 13 metre, derinliği 23 metre olup toplam 10 katlı bir bina bulunmaktadır. Satışa mevzuu bağımsız bölüm bu binanın 3 ncü bodrum katındadır. Bu katın tapu dairesindeki kat mülkiyetine essa olan projeye göre 15 M2.lik kalorifer dairesi dışında bir cephesi 12 metre, Tayyareci, Cemal sokağı cihetine açılan cephesi 8 metre, derinliği ise 22 metre olup, projeye göre net alanı 220 M2.dir. Garaj mahallinde yapılan ölçümde ise, derinliğin 35 metre, ortalama cephesi 8 metredir. Buna göre garaj alanı 8×35=280 M2. olup, projeye kıyasla 60 M2.lik bir fazlalık vardır. Garaj tamamen esas binanın bodrumunda olması gerekirken, projesine aykırı olarak Tayyareci Cemal sokak cihetinde tek katlı inşa edilmiş 13 metrelik bir kısmı da binanın içinde kalmıştır. Bina betonarme karkas sistemde inşa edilmiş olup, garaj zemini gro-betondur. Takriben 10-12 araba kapasiteli olup, su ve elektrik mevcuttur. Halâskârgazi caddesi ve Tayyareci Cemal sokakları arasında kat farkı bulunduğundan arabaların yola olan çıkışı rampasız ve düz olarak halledilmiştir.

Kıymeti: Bilirkişilerce 3 ncü bodrum katta 1 bağımsız bölüm nolu A. harfli garaj tamamına 3.750.000.— TL. kıymet takddir edilmiştir.

İlk açık arttırması 11.6.1979 Pazartesi günü saat 11.00'den 11.30 kadar İstanbul Sultanahmet'te Adliye Sarayı'nda 10 uncu İcra Memurluğunda yapılacaktır. Arttırma şartnamesi herkesin görebilmesi için 28.5.1979 tarihinden itibaren memuriyetimizde açık bulundurulacaktır. İlk açık arttırmada teklif edilen bedel muhammen kıymetin % 75'ini ve varsa rüçhanlı alacaklıların bu gayrimenkul ile temin edilmiş alacakları mecmuunu aşmadığı takdirde en çok arttıranın taahhüdü baki kalmak üzere arttırmada on gün daha uzatılarak onuncu 21.6.1979 Perşembe günü aynı saatlerde ve aynı yerde yapılacak ikinci arttırmada en çok arttırana ihale edilecektir. Gayrimenkul kendisine ihale olunan kimse hemen veya verileh mehil içinde ihale bedelini vermezse namına yapılan ihale fesh'olunarak İ.İ.K. nun 133. üncü maddesi hükmü tatbik olunur. İki ihale arasındaki fark ve geçen günlerin % 10'dan hesaplanacak faiz ve diğer zararlar ayrıca hükme hacet kalmaksızın alıcıdan tahsil olunur. İpotek sahibi alacaklılarla diğer ilgililerin ve irtifak hakkı sahiplerinin haklarını, faiz ve masrafa dair olan iddialarını dayanağı belgelerle 15 gün içinde İcra Dairesine bildirmeleri icap eder. Aksi halde hakları tapu sicili ile sabit olmadıkça satış bedelinin paylaşmasından hariç kalırlar. Talep edildiği ve iki liralık posta pulu gönderildiğinde şartnamenin bir örneği gönderilir. Arttırmaya iştirak etmek isteyenlerin arttırma şartnamesini okumuş ve münderecatını aynen kabul etmiş ad ve itibar olunacaklardır. İhaleye iştirak etmek isteyenlerin muhammen kıymetin % 10'u nisbetinde pey akçesi veya milli bir bankanın teminat mektubunun tevdii mecburi olup, alıcı binde üç damga resmini ihaleyi müteakip ödemeye mecburdur. Fazla bilgi edinmek isteyenlerin 1977/26 Dosya No.su ile Memuriyetimize müracaatları ilân olunur.

(Basın: 3178) — 1444

---

bir ekmek bir Politika (ikisinden de vazgeçilmez)

Fiyatı 250 kuruş

EKONOMİ

Politika

SAVAŞSIZ SÖMÜRÜSÜZ BİR DÜNYA İÇİN

SALI 1 MAYIS 1979

ADRES: İstanbul: Yerebatan Caddesi Taşsavaklar Sok. No 5 Cağaloğlu
Ankara: İzmir Caddesi No 20/27 Kızılay

TELEFONLAR: İstanbul: 27 77 12 • 27 69 09
Ankara: 17 65 36 • 18 36 88

Yıl 5 Sayı 2118

DİSK GENEL BAŞKANI 1 MAYIS MESAJI YAYINLADI

Abdullah Baştürk: Mücadelemiz amacına ulaştı

POLİTİKA (ÖZEL) DİSK Genel Başkanı Abdullah Baştürk 1 Mayıs nedeniyle yayınladığı mesajda «Emeğin bayramına yönelik kararlı mücadelemiz gerçekte başarıya ulaştı» demiştir. Faşizme ve emperyalizme karşı tek ses ve tek yumruk olunmasını isteyen Baştürk'ün mesajı şöyledir:

«İşçiler, köylüler, memurlar, öğretmenler, teknik elemanlar, öğrenciler, yurtseverler, demokratlar, devrimciler, tüm emekçiler,

Bugün 1 MAYIS. Emeğin Bayramı. 1 MAYIS ALANI'nda olmak için kararlı bir mücadele verdik. 1 MAYIS'lara konan yasak zincirinin 1976'da DİSK'in öncülüğünde kırılmasından sonra 1 MAYIS'ları kutladığımız, adını koyduğumuz ve 1977 1 MAYIS katliamında öldürülen 36 yurttaşımızın anısını her yıl coşkuyla yaşatacağımız Alan'da Emeğin Bayramını kutlamaya yönelik kararlı mücadelemiz gerçekte amacına ulaştı.

Sokağa çıkma yasağı nedeniyle 1 MAYIS ALANI'nda olamayan, alana giremeyen binlerce işçi ve emekçiye sesleniyorum. 1 MAYIS'ların kitlesel bir biçimde kutlanmasından korkanlar her yıl önümüze çeşitli engeller çıkaracaklardır. İşçi sınıfının en temel haklarından olan 1 MAYIS'ların kutlanmasını önlemek isteyeceklerdir.

Türkiye'nin içinde bulunduğu somut koşulları gözardı etmeden, ama işçi sınıfının da haklarından taviz vermediğini, faşist tehlike karşısında yılmadığını, burjuvaziye teslim olamayacağımızı göstermek için yoğun bir mücadele sürdürdük.

(Devamı 8. Sayfada)

★ İKD GENEL BAŞKANI, BAŞBAKAN'A GÖNDERDİĞİ TELGRAFTA DEMOKRATİK GÜÇLER ÜZERİNDEKİ BASKILARIN KALDIRILMASI İÇİN ÇABA GÖSTERİLMESİNİ İSTEDİ

BERİA ONGER İKD'NİN KAPATILMASINI PROTESTO ETTİ

POLİTİKA, (Özel) — İlerici Kadınlar Derneği Genel Başkanı Beria Önger Başba-

(Devamı 8. Sayfada)

SIKIYÖNETİM KOMUTANLIĞININ EMRİ 24.00'DE YÜRÜRLÜĞE GİRDİ

Bugün sokağa çıkmak yasak

★ GECE SAAT 18.00'DEN İTİBAREN KENTE GELEN ARAÇLAR YOLDA BEKLETİLDİ, İSTANBUL'DAN ÇIKIŞLAR İSE 24.00'E KADAR SÜRDÜ. KENT İÇİNDE İSE VAPUR, OTOBÜS VE TREN SEFERLERİ BUGÜN YAPILMIYOR. ANADOLU'DAN GELEN TRENLER GEBZE'DE, EDİRNE'DEN GELEN TRENLER İSE ÇERKEZKÖY'DE BEKLETİLİYOR.

★ KENT İÇİNDE GENİŞ GÜVENLİK ÖNLEMLERİ ALINDI, GEZİCİ TİMLER BELLİ MERKEZLER VE CADDELERİ TARIYOR. KENT GİRİŞLERİNDE, TREN İSTASYONLARINDA GÖREVLİ POLİS VE ASKERİ EKİPLER DÜNDEN İTİBAREN SIKI BİR KONTROLE BAŞLADILAR. SIKIYÖNETİM KOMUTANLIĞI SEYYAR GAZETE BAYİLERİNİN SATIŞ YAPMASINA İZİN VERDİ.

İstanbul, (ÖZEL) — İstanbul Sıkıyönetim Komutanlığının sokağa çıkma yasağı uyarınca gece saat 24.00'den sonra Anadolu'nun değişik yerlerinden gelen yolcular kentin girişinde belirli yerlerderinde bekletildi, şehir içi vapur, otobüs ve trenler çalışmadı. Deniz Yollarının dış hatlar dışındaki tüm seferleri yapılmadı. Sokağa çıkma yasağı yarın sabah 05.00'de sona eriyor.

İstanbul Sıkıyönetim Komutanlığının 29 Nisan 1979 tarihli 22 numaralı bildirisin de yer alan yasaklara göre İstanbul'a Anadolu'dan gelen trenler yolcularıyla bir-

(Devamı 8. Sayfada)

DİSK, 1 Mayıs'ın geleneklere uygun kutlanacağını söylüyor

POLİTİKA, (Özel) — DİSK Yürütme Kurulu adına görevli olduklarını belirten Tekstil Sendikası Genel Başkan Vekili Selahattin Uyar ve Gıda-İş Sendikası Genel Başkanvekili Mehmet Mıhlacı dün yaptıkları ortak açıklamada İstanbul'un her yerinin 1 Mayıs Alanı haline geldiğini söylemiştir. Mıhlacı ve Uyar sokağa çıkma yasağının işçi sınıfının geleneğini engelleyemeyeceğini belirttikleri açıklamalarında şunları söylemişlerdir:

«DİSK üyeleri, işçiler, köylüler, memurlar, öğretmenler, teknik elemanlar, öğrenciler, yurtseverler, demokratlar, devrimciler tüm emekçiler,

Bugüne değin «BAHAR BAYRAMI», «24 TEMMUZ» gibi saptırmalarla 1 MAYIS, Emeğin Bayramını kabul etmek istemeyen egemen sınıflar Türkiye işçi sınıfının devrimci sendikal örgütü DİSK'in ve demokrasi güçlerinin kararlılığı sonucunda 1 MAYIS'ı resmen ol-

(Devamı 8. Sayfada)

İzmir'de 1 Mayıs Konak alanında kutlanıyor

İzmir (ÖZEL) — İzmir'de DİSK'e bağlı bazı sendikalarla demokratik kitle örgütlerinin düzenlediği 1 Mayıs kutlama töreni Konak alanında başlayacaktır.

Öte yandan, Karşıyaka'da bazı maceracı grupların ve bir başka bölgede de maocuların gösteri yapacağı belirtilmiştir.

(Devamı 8. Sayfada)

Kipriyanu parti liderleriyle görüşüyor

Waldheim'in yardımcısı dün Kıbrıs'a geldi

★ PERULU DİPLOMAT PEREZ DE CUELLAR DENKTAŞ - KİPRİANU GÖRÜŞMESİNİN ÖN HAZIRLIKLARIN. DÜZENLEYECEK

★ PEREZ DE CUELLAR'IN ZİRVENİN BAŞARISINI SAĞLAYACAK ORTAK BİR ZEMİNİ BULMAYA ÇALIŞACAĞI BELİRTİLİYOR

Lefkoşe (A.A.) — B.M. Genel Sekreteri Dr. Kurt Waldheim'ın özel siyasi işler yardımcısı Perez de Cuellar, 17-19 Mayıs tarihleri arasında Rauf Denktaş'la Spiros Kiprianu arasında yapılacak zirve toplantısının hazırlık çalışmalarını yürütmek üzere Kıbrıs'a gelmiştir.

Peru'lu diplomat De Cuellar önce Kiprianu, Sonra da KTFD Başkanı Rauf Denktaş'la ayrı ayrı görüşecektir.

Cuellar'ın B.M. Kıbrıs özel temsilcisi Reillando Galindo Paul eşliğinde yapacağı bu temaslarda Denktaş-Kiprianu zirvesinin gündemi başlıca konu olacaktır.

Lefkoşe'de yabancı diplomatik kaynaklar A.A. muhabirine, Perez de Cuellar'ın taraflar arasındaki görüş ayrılıklarını giderici nitelikte birşeyler getireceğini ve zirve'nin başarısını sağlayacak ortak bir zemin bulmağa çalışacağını söylemişlerdir.

Öte yandan geçtiğimiz cumartesi günü Kıbrıs Cumhuriyeti Bakanlar Kurulu'nun olağanüstü bir toplantısında Denktaş'la yapacağı zirvenin hazırlıkları hakkında kurula bilgi veren Kiprianu bu sabah Lefkoşe'de, siyasal parti liderleriyle ayrı ayrı görüşmeğe başlamıştır. Bu partiler, sosyalist Edek ve Komünist Akel partileridir. Sağ doğrultu-

(Devamı 8. Sayfada)

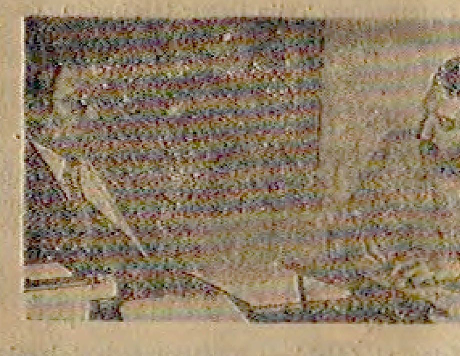

Toprak ve Tarım Reformu Müsteşarı Metin Kumal (Foto: ABC)

KURUTULAN GÖL ARAZİSİ SİMAV KÖYLERİNE VERİLİYOR

Simav (ABC) — 1963 yılında DSİ tarafından kurutularak verimli arazi haline getirilen Simav göl arazisinin çevredeki 11 köye kiralama işlemlerinin bir an önce tamamlanması için Toprak ve Tarım Reformu Müsteşarı Metin Kumal Simav'a gelmiştir.

Yörede konuyla ilgili incelemelerde bulunan Metin Kumal, ABC Ajansı muhabirinin sorduğu soruları da yanıtlamıştır. Toprak ve Tarım Reformu Müsteşarı Kumal, toprak ve

(Devamı 8. Sayfada)

Muhsin Ertuğrul İstanbul'da yarın toprağa veriliyor

İstanbul, (A.A.) — İzmir'de geçirdiği kalp krizi sonucu ölen ünlü tiyatro sanatçısı Muhsin Ertuğrul, yarın Zincirlikuyu mezarlığında toprağa verilecektir.

İstanbul Şehir Tiyatroları yetkilileri tarafından yapılan açıklamaya göre, tiyatro sanatçısı Muhsin Ertuğrul'un cenazesi 2 Mayıs Çarşamba günü saat 07.00'de İzmir'den uçakla İstanbul'a getirile

(Devamı 8. Sayfada)

TBMM Ortak toplantısı yarın

★ ORTAK TOPLANTIDA, BAŞBAKAN VE BAZI BAKANLAR HAKKINDA MECLİS SORUŞTURMASI AÇILMASINA İLİŞKİN VERİLEN ÖNERGELER OKUNACAK, SÜRESİ DOLDURULAN KOMİSYONLAR ELE ALINACAK.

★ TOPLANTIDA, DEMİREL, ERGENEKON VE BAŞOL HAKKINDA SORUŞTURMA YAPAN MOBİLYA HAZIRLIK SORUŞTURMA KOMİSYONUNUN DA SÜRESİNİN UZATILMASINA ÇALIŞILACAĞI BELİRTİLİYOR.

Ankara, (A.A.) — TBMM yarın saat 15.00'de birleşik olarak toplanacaktır.

TBMM birleşik toplantısında, Başbakan ve bazı bakanlar hakkında meclis soruşturması açılmasına ilişkin verilen önergeler okunacaktır. Toplantıda, ayrıca, çalışma süreleri sona eren soruşturma hazırlık komisyonlarına yeniden süre verilmesi konusu görüşülecek ve kurulan soruşturma hazırlık komisyonlarına üye seçimi yapılacaktır.

MOBİLYA KOMİSYONUNUN SÜRESİ UZATILACAK

TBMM birleşik toplantısında, «memuriyet mevkii ve nüfuzunu kötüye kullandıkları» iddiasıyla eski Başbakan Süleyman Demirel, Maliye eski Bakanı Yılmaz Ergenekon ve Ticaret eski Bakanı Halil Başol haklarında meclis soruşturması açılmasına ilişkin önergeyi incelemek üzere kurulan TBMM Soruşturma Hazırlık Komisyonunun çalışma süresi uzatılacaktır.

Bilindiği gibi, bundan önceki yasama döneminde kurulan soruşturma hazırlık komisyonu çalışmalarını tamamlamış ve hazırladığı raporu TBMM Başkanlığına sunmuştu.

Bu yasa döneminde yeniden oluşturulan ve çalışma süresi uzatılacak olan soruşturma hazırlık komisyonu, raporu benimsediği takdirde rapor genel kurul'da ele alınacaktır. Rapor benimsenmediği takdirde, komisyon yeni bir rapor hazırlayacaktır.

GÜMRÜK VE TEKEL BAKANI TUNCAY MATARACI AÇIKLADI

Marmara Tütün Piyasası 84 lira başfiyatla açıldı

★ MATARACI PİYASAYI AÇARKEN YAPTIĞI KONUŞMADA, «BİZ HÜKÜMET OLARAK SİYASİ PİYASA AÇMIYORUZ» DEDİ

★ TEKEL BAKANI, TÜTÜN ÜRETİCİSİNE PİYASA AÇTIKLARINI, TÜTÜN ÜRETİCİSİNİN ALINTERİNİ DEĞERLENDİRDİKLERİNİ SÖYLEDİ.

Bursa (A.A.) — Marmara Bölgesi 1978 Ürünü Tütün Piyasası dün sabah Bursa'da Gümrük ve Tekel Bakanı Tuncay Mataracı tarafından 84 lira baş fiyat ile açılmıştır.

Ekici Tütün Piyasasının açılışında bir konuşma yapan Gümrük ve Tekel Bakanı Mataracı açıklanan baş fiyatın geçen yıla oranla 16 lira daha fazla olduğunu belirtmiş şöyle demiştir. «Marmara Bölgesinde geçen yıla oranla beşbin ton rekolte fazlalığı olmasına rağmen aldığımız önlemlerle alımlar süratle yapılıp, geçen yılki zamanı içinde bitirilecektir.

Mübayaya süratle devam edilecek ve diğer bölgelerinde bulunan eksperlerle bu yöre takviye edilecektir. Ekicinin tütün alımları teslim ve tesellümleri aldığımız önlemlerle süratle yerine getirilecektir. Ayrıca bedellerinin ödenmesi için de hükümet olarak aldığımız önlemlerle paralarımızın süratle ödenmesi için gerekli tedbirlerde alınmıştır.»

Üç yıl önce uygulanan ve daha sonra kaldırılan köy tesellümlerinin üreticinin yararına olan bu sistemin bu yıl yine getirilmiş olduğunu da açıklayan Gümrük ve Tekel Bakanı Tuncay Mataracı, «Tütünleriniz eksperler tarafından köylerinizde belirlenecek, ambara getirmeyeceksiniz, ambara yalnız kontrat anlaşmasını imzalamak üzere geleceksiniz. Bu suretle de sizleri yeni bir rahatlığa kavuşturmuş olacağız» demiştir.

Gümrük ve Tekel Bakanı Mataracı, elde bulunan tütün stoklarına ve tütündeki dışsatım tıkanıklığına rağmen üreticinin alınteri emeğine bunların yansıtılmadığını da bildirmiş ve özetle şunları söylemiştir:

«Biz hükümet olarak siyasi piyasa açmıyoruz. Biz tütün üreticisinin piyasasını açıyoruz. Bunun için de değerlendirmeyi yaparken her şeyden önce ulusumuzun içinde bulunduğu ekonomik şartları buna paralel olarak da tütün üreticisinin alınteri emeğini değerlendiriyoruz.»

Öte yandan verilen bilgiye göre, Marmara bölgesinde geçen yıl 15 milyon 867 bin kilo olarak gerçekleşen tütün rekoltesi bu yıl 20 milyon 500 bin kiloya çıkmıştır. Marmara bölgesinde geçen yıl tütün üreten köy sayısı 1015'den bu yıl 953'e üretici sayısı da 59 bin 305'den 52 bin 322'ye düşerken tütün üretim alanı 16 bin 702 hektardan 17 bin 672 hektar'a çıkmıştır. 20 milyon 500 bin kilo olan toplam Marmara bölgesi tütün rekoltesinden 12 milyon 60 bin kilosu Bursa, 385 bin kilosu Balıkesir, 3 milyon 637 bin kilosu Çanakkale, 2 milyon 830 bin kilosu Kocaeli, 1 milyon 60 bin kilosu Bolu ve 528 bin kilosu da Tekirdağ Tekel Baş Müdürlüğüne bağlı merkezlerde üretilmiştir.

Korutürk, Hava Kuvvetleri Vakfı Genel Kuruluna mesaj gönderdi

Ankara, (A.A.) — Cumhurbaşkanı Fahri Korutürk, Türk Hava Kuvvetlerini Güçlendirme Vakfının 9. olağan genel kurul toplantısı dolayısıyla Vakıf Başkanı Hava Kuvvetleri Komutanı Orgeneral Tahsin Şahinkaya'ya bir mesaj göndermiştir.

Cumhurbaşkanı Korutürk'ün mesajı şöyledir:

«Ulusal harp sanayiimizin gerçekleştirilmesi ve gelişmesinin büyük önem taşıdığı bu dönemde vakfın çalışmalarını tam bir görev ve sorumluluk bilinci içinde sürdürdüğünü görmekten memnun oluyoruz.

Bu yolda hizmet veren değerli komutan ve görevlileri içtenlikle kutlarım. Genel kurul çalışmaları süresince ortaya konulacak görüş ve önerilerin yararlar sağlamasını diler, toplantıya katılan sayın üyelere ve konuklara sevgiler, saygılar sunarım.»

Sıcaklık tüm yurtta artmaya devam edecek

Ankara (A.A.) — Önümüzdeki 24 saat içerisinde, Doğu Akdeniz'den gelen sıcak hava kitlesinin yurdumuzu etkisi altına alacağı ve hava sıcaklıklarının artacağı bildirilmiştir.

Devlet Meteoroloji İşleri Genel Müdürlüğünden yapılan açıklamaya göre, önümüzdeki 24 saat içerisinde bölgelerimize göre hava durumu şöyle olacaktır: Güney Doğu Anadolu Bölgesi, açık, az bulutlu, Batı Karadeniz Parçalı Bulutlu, Marmara, parçalı bulutlu ve sağnak yağmurlu, Akdeniz Bölgesi ise, parçalı az bulutlu,

(Devamı 8. Sayfada)

İÜSTAV

BİR ÇİLEDİR BİZ YAŞADIK... BİR CÜZZAMLININ YAŞAM ÖYKÜSÜ

— 2 —

«İstanbul'da, doğruca Bakırköy'e gittik. Akıl hastanesine geliş tüylerimi diken diken etti. «Hastalık zamanla aklımı da alacak, herhalde.» dedim kendi kendime. Hasta kabul bölümünde muhafızımdan ayrıldım. Bir hastabakıcı beni bir binanın önüne götürdü. Geldik ki; görecek göz, bakacak yürek ister. Dünyanın ne kadar normalden öte insanı varsa orada. Kiminde el ayak, kiminde burun yok. «Eyvah.» dedim. Eyvah ki eyvah... Hastalardan kimi gülüyor şaşkınlığıma, «Sen de alışırsın.» diyor. «Geçmiş olsun, tez geçer inşallah.» diyor. Bir kısa pantolon verdiler bana, bir de önden cepli süveter. edavi o gün başladı. Gün içinde cüzzamı da, lepray da öğrendim...»

«Haftanın bitiminde Mevlüt Efendi ile dost olduk. O da eski bir cüzzamlı. İyileştikten sonra pansuman olarak kalmış. İmdi bu dispanserde görevli. «İyi ki erkenden bilmişler seni.» dedi; «Erkenden bilinip de bir güzel tedavi oldun mu, korkma gerisinden. Bunun içinse biraz sabır gerekli.'»

«Cüzzam pavyonu boydan boya bir koğuş. Ben yüzotuzuncu hastayım. Doktorlar üstümüze iyi düşüyorlar. Ayda bir basil bakılıyor. Üçüncü ayın sonunda basilleri sildim. Sesim soluğum çıkmadan üç ay yatmışım demek ki. Sıkılmaya başladım artık, taburcu olmak istedim. Mevlüt Efendi bir kulağımdan girmiş, ötekinden çıkmış... Bir usûl varmış, gelen hasta en az altı ay kalıyor. Ayak diredim ama beni hesaba alan olmadı. İşi haylazlığa vurdum bu kez. Kaçıp İstanbul'u geziyorum, hırgınlık yapıyorum. Ben «Giderim» diyorum, hastane «Olmaz.» diyor. Cenkleşmemiz bir buçuk ay sürdü. Başedemediler, taburcu oldum. İlaç verdiler, «Kendine iyi bak.' dediler.»

«Ben çektim geldim Zonguldak'a. Yaşım genç ama usta şoförüm. Otobüs şoförü olarak çalışmaya başladım. Bu arada ilaçlarım bitti. İşe başladıktan beş ay kadar sonra, bir grup öğrenciyi öğretmeni stanbul'a geziye götürdüm. Bakırköy Hastanesi'ni de görmek istediler. Onlar hastaneyi gezerken ben doğru bizim pavyona gittim, hâlâ yatan arkadaşlarla görüştüm. Muayene oldum. Basil baktırdım; çıkmadı. «İnşallah atlatmışsındır.» dediler doktorlar.»

«BAŞ AKILLI OLMAZSA, YOLUNU ŞAŞIRIR AYAKLAR...»

«Ve askerlik günü geldi dayandı kapıya. «Hastayım» demiyorum. İş yaşamım için ilerde askerlik gerekebilir. Hem sonra bir genç, genç olsun da nasıl asker olmaz. Erzurum'a topçu gittim. Askerliğimin dördüncü ayında bir rastlantı eseri paşanın arabasını onardım. O da şoförü terhis olunca şoförü yaptı beni. Gel zaman git zaman, asker olalı oradan on ay geçti...»

«Bir gün kollarımda bacaklarımda bir sızı başladı. Çok defa halsizlik, ateş oldu. Burnum, dirseğim, kızardı, derken yaralar açıldı. Anladım ki cüzzamı atlatamamışım. Paşa beni Mareşal Çakmak Askeri Hastanesi'ne yatırttı. Muayene eden ilk doktor, «Bu hastalığınla ne arıyorsun sen askerde?» dedi Hemen tek kişilik bir odaya alındım. Bir ertesi gün paşa geldi. 'Aman paşam yaklaşmayın....' dediler doktorlar. 'Biz Kemal ile altı aydır biraradayız. Gün oldu evime konuk ettim. Bulaşıyor ise çoktan bulaşmıştır' dedi paşa. 'Üzülme.' dedi, kucakladı beni. Bir gözyaşı boşandı ki benden...»

«Basil aradılar, buldular. Askerlikle ilişğimi kesildi. Ankara Gülhane Hastanesi'ne, oradan Bakırköy'e sevkedildim. İstanbul'a bir muhafızla gittim. Hastaneyi avcumun içi gibi biliyorum. Hasta kabulde 'Ben bir tuvalete gideyim' dedim. Tuvalete gideduruyum, soluğu Zonguldak'ta aldık. Belki de adam hala orada...»

«Aradan bir yıldan fazla zaman geçti, ondan sonra aradılar. Beni arayan evrak on evrak olmuş. Dolaşmış durmuş. Bu süre içinde bacaklarımda, dizlerimde lekeler, yaralar çıktı. Uyuşmalar, halsizlik başladı. Ellerimde kas erimesi, kaşlarımda dökülme oldu. Hastaneye teslimi kabullendik. İlk tedavi ile iyileşemediğim için kendimden umudu kesmişsem de biraz toparlanmak istiyorum. Yanıma bir jandarma eri kattılar, İstanbul'a ulaştım. Mevlüt Efendi, 'İlk geldiğinde biraz sabırlı olsaydın ya Kemal,' dedi; 'Sonrasında kaçmasaydın, hastalık böyle ilerler miydi.?..'»

«İnsan ne istediğini, nasıl geçtiğini bilemediği gençliğinde biraz söz dinlemeli. Hep yarı maklına uymamalı. Akılsız başımın cezasını, şimdi bedenim çekiyor...»

«BİR SÜRGÜN Kİ, TANRI DÜŞMANIMA VERMESİN...»

«Yıl 1963. Bakırköy'de cüzzam pavyonunun içişlerine el koyduk: 'Vay efendim; yemekler düzelecek, temizlik isteriz, bahçedeki kümesler, ağılar kalkacak.' diye. Başkaldırınca yöneticileri aldık mı karşımıza...»

«Bir sabah erkenden, pavyon bir jandarma birliğince çevrildi. Elebaşı sayıp ikisi hükümlü on hasta, çıkardılar bizleri. 'Kimseyi dövmedik, sövmedik, iyi şeyler istedik.' dedik, dinleyen olmadı. Hastanenin itfaiye ekibi çengelli uzun sırıklarıyla çevremizi aldı. Jandarmaya süngü de taktırmışlar, biz cephede düşman askeriyiz. İkişer kelepçelediler. Bir cezaevi arabasına bindirildik. Götürdüler, eşkallerimizi aldılar. Adımıza dosya çıkarıldı. Sonra Haydarpaşa Garı'ndan trene yerleştirildik, Elazığ'a yola çıktık...»

«On kaderi kara bir kompartımandayız. Koca vayonda bizden ve bize gözcülük edenlerden başka kimse yok. Çünkü; kompartıman kapısının, penceresinin camlarına yapıştırılmış büyük kağıtlarda, 'Dikkat. Cüzzamlılar vardır,' yazıyor. Yiyecekleri çengelli sırıklarla uzatıyorlar. Tuvalete ikişer ikişer gidiyoruz, kelepçeliyiz ya. Su verilmediği için suyu tuvaletten içiyoruz. Elbet tuvalete de iki kişi birlikte giriyoruz. Elazığ'ı bulana kadar kaç yıl geçti, bana sor...»

«Elazığ'daki hastanede iki ay kaldım. Birkaç kişi bir yolunu bulup taburcu olduk. Doğruca Ankara'ya, Sağlık Bakanlığı'na geldik. Günlerce uğraştık bakanla görüşmek için. Bakanlıkta kim öğrenirse cüzzamlı olduğumuzu, uzaklaşıyor yanımızdan. Bomba atılmış gibi oluyor ortalık. Müşavirlerden biri, 'Bakan bey ile görüşürken bir yere sürünmeyin.' dedi. Bir ülke ki, Sağlık Bakanlığı korkuyor cüzzamdan, halkı niçin korkmasın?..»

«Ama bakan bey iyi karşıladı bizi. Sürgün öykümüzü bir güzel anlattık. 'Biz insan değil miyiz, reva mı bu cüzzamlı isek?' dedik. Derhal soruşturma açıldı. Bakan bey bizleri de tedavimizi Bakırköy Hastanesi'nde deva medilmesi konusunda ikna etti.»

«Pavyonda bir törenle karşılandık ki, dostlar başına. Soruşturma sonunda durum biraz yola girdi, ağıllar, kümesler kaldırıldı. Ağıl işi de şöyle: Eli tutan, gözü gören hastalar koyun, tavuk besliyorlar. Ama bazı hastane görevlileri bunu el altından öyle bir düzenlemişler; hastalar didiniyor, onlar yiyorlar. Bahçenin kirlenmesi de caba. On gün içinde ne ağıl kaldı ne kümes...»

(Devam Edecek)

Toprak ve Tarım Müşfeşarı Beyanname vermeyen köylere göl arazisini kiralamayacağını açıkladı. Üç köy halkı: «Kiralama İşleminde haksızlık var.»

Toprak ve Tarım Reformu Müsteşarı Metin Kumal göl çevresi köylerinin muhtarlarıyla görülüyor. (Foto: ABC)

SİMAV (ABC) —

1963 yılında DSİ tarafından 2.5 milyar lira harcanarak kurutulup sevimli arazi haline getirilen ve Toprak Reformu kapsamına alınan Simav göl arazisinin kiralanma işleminin beyanname veren köylere yapılacağı açıklanmıştır.

Göl arazisinin kiralama işlemlerinin bir an önce tamamlanması için Ankara'dan ilçeye gelen Toprak ve Tarım Reformu Müsteşarı Metin Kumal ilçe Kaymakamlığı'nda göl çevresinde bulunan 11 köyün muhtarlarıyla bir toplantı yapmıştır. Toplantıda bir konuşma yapan Kumal şunları söylemiştir:

«1963 yılında DSİ tarafından kurutularak verimli arazi haline getirilen Simav göl arazisinin 16 bin dönümlük ekilebilir arazisini kiralalanması için arazi beyannamesi verilmesi şart. Hiç toprağı olan ve olmayan vatandaşlar beyanname vermeyle ortaya çıkarılacak ve arazisi olmayan vatandaşlara kiralamada öncelik tanınacaktır. Aksi halde arazi beyanında bulunmayan köylere bu arazinin kiralanması yapılmayacak, toprağı devlet sürüp ekecektir, köylüler hiçbir hak sahibi olmayacaklardır»

Göl çevresinde bulunan ve arazi kiralanması için 11 köyden Naşa, Savcılar ve Güney köylerinin muhtarları da kendi görüşlerini açıklayarak «Bu kiralama işleminde büyük haksızlıklar var. Reformca bazı köylere az ve bazı köylere ise fazla arazi kiralaması yaptırılıyor. Bu adaletsizlik ortadan giderilmediği takdirde bizler de arazi beyanında bulunmayacağız. Varsın devlet bu toprakları eksin demişlerdir.

SİNEMALAR

Beyoğlu

11.00 - 12.35 - 13.30 15.20 - 16.25 - 17.55 - 19.20 - 21.15
● DÜNYA: (46 63 61) Çingene 12.00 - 14.15 - 16.30 - 19.20 - 21.15
● FİTAŞ: (49 93 61) Ilık Vücutlar 12.00 - 14.15 - 16.30 - 19.20 - 21.15
● EMEK: (44 84 39) Tehdit 12.00 - 14.15 - 16.30 - 17.45 - 21.15
● ELHAMRA: (44 22 36) Sarı Emanuel - Hong Konglu Baba 11.00 - 21.00
● LALE: (44 35 95) Güneşli Bataklık 12.00 - 14.45 - 16.30 - 18.45 - 21.15
● SES: (45 24 16) Kızgın Savaşçı - Günah Meleği: 11.00'den sonra devamlı
● SİNE POP: (44 24 22) Sürü
● ÜNAL: (44 93 06) Ceylan - Sarhoş 13.30 - 20.30
● YENİ MELEK: (44 42 89) Kanca 12.00 - 14.45 - 16.30 - 18.45 - 21.15
● ZAFER: (44 93 06) Ceylan - Sarhoş 13.30 - 20.30
● AS: (47 63 15) Karavan
● KONAK: (48 28 06) Çeçuncü Balkan Film Şenliği 11.00 - 12.45 - 14.45 - 17.00 - 19.15 - 21.30
● İNCİ: (40 45 95) Dertli Pınar 12.15 - 14.15 - 16.30 - 18.45 - 21.30 - C. Test - Pazar 11.00'den sonra devamlı
● ŞAN: (40 67 92) Kaybolan Yıllar

İstanbul

● YUMURCAK: (61 01 90) Kara Çarşaflı Gelin - Aç Gözünü Mehmet 11.00 - 13.00 - 16.30 - 18.00 - 20.30
● BULVAR: (21 35 78) Sultan 11.00 - 13.00 - 15.00 - 17.00 - 19.00 - 21.00
● AYDIN: (21 35 68) Toprağın Oğlu - Bülbül Ailesi 11.15 - 20.00
● HAKAN: (23 42 33) Dertli Pınar
● KISMET: (21 17 21) Dertli Pınar
● KRİSTAL: (21 17 21) Kanca
● KARTAL: 75 21 27) (Parseller) Yıkılış - Panik
● MARMARA: (22 38 60) Krokadil 12.00 - 14.15 - 16.30 - 18.45 - 21.15
● SİNEMA SUR: (23 67 12) Ölüm Kumarı - Kadın Doktor Olunca 12.00'den itibaren devamlı
● SİNEMA 74: (72 04 44) Baba Oğul Gelin
● ŞAFAK: (22 25 13) Kanca
● ÖZLEM: (21 81 29) Astronot Fehmi - Hem Seviş, Hem Dövüş 12.00'den itibaren devamlı
● ÖZKAN: (21 81 29) Karımın Nişanlısı - 12.00'den itibaren devamlı
● NİLGÜN: (21 11 60) Kaybolan Yıllar - Şabanoğlu Şaban 13.00 - 15.00 - 17.00 - 19.00 - 21.15
● YENİ METE: (Eyüp) Şaolin - 5 Deli Pazarda 13.00 - 20.30

Kadıköy Üsküdar

● ARK: (54 02 66) Doktor Moro'nun Adası 11.00'den itibaren devamlı.
● ATLANTİK: (44 43 70) Dertli Pınar 12.00 - 14.00 - 16.00 - 21.30
● KENT: (36 96 12) Amerikan Fever
● SİNEMA 63: (55 10 34) İyi Aile Çocuğu
● SUNAR: (33 06 84) Toprağın Oğlu
SİNEMA 73: (53 09 97) (Cevizli) Panik - Yıkılış

TİYATROLAR

● ALİ POYRAZOĞLU KORHAN ABAY TİYATROSU: (49 56 52) İsteyenin Bir Yüzü Kara Vermeyenin Zenci
● ANYAMANYA KUMPANYA: (37 80 83) Kadıköü Hakan Sineması) (Mete İnselel Tıpkısının Aynısı (21.30)
● BAKIRKÖY HALKEVİ: Memleketimden İnsan Manzaraları Cuma: 18.30, Cumartesi - Pazar: 15.30
● DEVEKUŞU KABARE: (44 46 75) (Zeki Alasya - Metin Akpınar) Biz Bize Benzeriz
GAZANFER ÖZCAN - GÖNÜL ÜLKÜ TİYATROSU: (46 80 91) Karımla Evleniyorum
● İSTANBUL AKADEMİK SANAT TOPLULUĞU: (33 06 18) (Sunar Tiyatrosu) Suç
● KENT OYUNCULARI: (46 35 89) Odalar
● NEJAT UYGUR: (23 41 12) Napolyon
● LEVENT KIRCA ARKADAŞ KABARE: (25 01 73) (Eski Çevre Tiyatrosu) Hayatiye Bir Hayat Ver.
● TEVFİK GELENBE TİYATROSU: (37 87 94) (Kadıköy İl Tiyatrosu) Hadi Gene İyisinle.

ŞEHİR TİYATROLARI:

● FATİH: (26 53 80) Hitler Faşizminde Hayat-ı Hakikiye Sahneleri (21.00)
● KADIKÖY: (36 31 21) Yarın Bütün Dünya
● ÜSKÜDAR: (33 03 97) Patavatsız Hanımefendi (21.00)
● TEPEBAŞI DENEME SAHNESİ: Kel arkıcı Bir Vieme Teklifi (15.30)

DÖRT BİR YÖREDEN KISA KISA...

Bolu CHP Merkez İlçe Kongresine katılanlar görülüyor. (Foto: ABC)

Bolu CHP Merkez İlçe Kongresi yapıldı.

Bolu (ABC) — Yıllardan beri devam eden CHP örgütünün gençleşmesi söylentileri nihayet Bolu İlçe kongresinde gerçekleşmiştir. Aylardan beri kulisi devam eden CHP Merkez İlçe Kongresinin sonunda Necdet Gören başkanlığındaki gençler grubu yönetimi ele almıştır.

Mimar Necdet Gören ekibi, seçim sonucu işbaşında olan avukat Ahmet Özcan grubunu 45 oy geride bırakmışlardır. Necdet Gören'in ekibinde Rafet Bulut, Faruk Yıldırım, Ahmet Uslu, Hasan Kara, Sedat Ünal, İbrahim Tatlıoğlu, Adem Tutkal ve Cahit Kazan bulunmaktadır.

Kongreden sonra bir konuşma yapan Necdet Gören «Demokratik anlayışla seçim yapıldı. İçe dönük mücadele büyük bir olgunlukla sona erdi» demiştir.

Kırklareli Hamdi Helvacıoğlu İlkokulu 1-B sınıfı öğrencileri okuma bayramından sonra toplu halde görülüyorlar. (Foto: ABC)

Hamdi Helvacı İlkokulunda yapılan okuma bayramı büyük ilgi gördü

Kırklareli (ABC) — Kırklareli'nin Hamdi Helvacıoğlu İlkokulu 1-B sınıfında düzenlenen okuma bayramına konuklar ve öğrenci velileri büyük ilgi göstermişlerdir.

Öğretmenleri Tülin Demir tarafından özenle yetiştirilen minikler okuma ve yazmayı en iyi şekilde öğrendiklerini, okuma bayramında gösterdikleri becerilerle kanıtlanmışlardır.

26 öğrencinin tümünün de okumasından büyük kıvanç duyan öğretmen Tülin Demir, öğrencilerinin okuldaki tutum ve davranışları ile ilgili olarak velilere bilgi vermiştir. Küçük öğrenciler, konuklara ve velilerine şiirler okumuşlar, monologlar söylemişler ve küçük oyunlar sergilemişlerdir.

Sabun fiyatları devamlı artıyor.

İstanbul (ABC) — Fiyatları serbest bırakıldıktan sonra sabun fiyatlarında sürekli yükselme görülmektedir. Piyasa ilgilileri geçen hafta içinde birinci kalite Gemlik sabununun 42 lira 50 kuruşa kadar işlem gördüğünü söylemişlerdir.

Sabun fabrikası yetkilileri, kostiğin karaborsa fiyat üzerinden işlem görmesinin sabun fiyatlarını artırdığını öne sürerken, bazı ilgililer, fabrikaların ellerinde yeterli hammadde stokunun bulunmasına rağmen üretimi düşük tutarak fiyatları artırdıklarını söylemektedirler.

Mal darlığı nedeniyle taleplerin canlı gölldüğünü işaretleyen piyasa çevreleri «Sabun sellminde devamlı azalma olduğundan fiyatlar giderek yükselmektedir. Bu artışın da duracağı tahmin edilmediğinden yüksek fiyatla alımlar devam etmektedir» şeklinde konuşmaktadırlar.

Bolu teknik direktörü Demircan istifa etti

BOLU (ABC) — Bolu'daki Altay maçından sonra istifa eden fakat yönetim kurulunun istifasını red etmesi üzerine tekrar Bolu'ya dönen Boluspor Teknik Direktörü Fethi Demircan, Bolu'daki Orduspor maçından sonra ikinci kez, fakat bu kez kesin olarak istifa etmiş ve Bolu'dan ayrılmıştır.

Boluspor futbolculara verilen 2 biletlik kontenjan «masraf oluyor» gerekçesiyle bire indirilmiştir. Bu arada Bolu Komando Tugayı'nda askerlik yapan Nuri, K. Mehmet, kaleci Çetin ve Erdem için komando tugayına verilen biletler de «prensip kararı» gerekçesiyle kaldırılınca Teknik Direktör Fethi Demircan 15 gün önce Bolu'da yapılan Altay maçından sonra istifa ederek Bolu'dan ayrılmıştı. Boluspor yönetim kurulu toplanarak 9-2'lik oy oyarımı ile Demircan'ın istifasını kabul etmemiş ve genel kaptan Hulki Avlacıoğlu'nu İstanbul'a dönen Demircan'la irtibat kurmasıyla görevlendirmişti. Bunun üzerine Hulki Avlacıoğlu Demircan'a «Yönetim Kurulu istifanı kabul etmedi, aramızda hiçbir ihtilaf yok» demiş ve tekrar Bolu'ya dönmüştü.

Boluspor'un geçen hafta Bolu da yaptığı Orduspor maçından önce başkan Yener Bandakçıoğlu genel sekreter Mustafa Gürtan'ı göndererek «Bilet verilmeyecek» mesajını iletince genel kaptan Hulki Avlacıoğlu bilet paralarını kendi vermek istemiş, fakat kısa görüşmeden sonra da bundan vazgeçerek Demircan'a «Sen bu bilet işinden vaz geç» demiştir.

Genel Kaptan Hulki Avlacıoğlu'nun ısrarı üzerine Orduspor maçında takımının başında sahaya çıkan ve görevini yapan Teknik Direktör Fethi Demircan maçtan sonra istifa kararı almış ve istifa mektubunu genel kaptan Avlacıoğlu'na verirken «Ben Boluspor'a 5 yıl hizmet etmek için gelmiştim, fakat tamamen prensiplerime aykırı davranıldı. 10 bilet Boluspor'un geleceğine ter ...cih edildi. Bu sebeple kainat gelse Boluspor'da durmam» derken genel kaptan Hulki Avlacıoğlu «Demircan'ı çok seviyoruz, dürüst, çalışkan ve bu işi seviyor. Fakat son olaydan sonra artık Boluspor'a kalması yarar getirmez, ayrılması daha doğru olur» demiştir.

Teknik Direktör Fethi Demircan son antrenmanda Bolusporlu futbolculara veda ederek Bolu'dan ayrılmıştır. Öte yandan kulüp çevrelerinden sızan haberlere göre bu son olaydan sonra genel kaptan Hulki Avlacıoğlu da görevinden istifa etmiştir.

Avrupa Boks Şampiyonasına katılacak ulusal boks takımı 3 Mayıs'ta F. Almanya'ya hareket edecek

Ankara (A.A.) — Almanya'nın Köln kentinde 5-13 Mayıs tarihleri arasında yapılacak olan Avrupa Boks Şampiyonasına katılacak Ulusal Boks Takımı 3 Mayıs'ta Almanya'ya hareket edecektir.

Kafile Ulusal takımımız şu isimlerden oluşmaktadır.

51 kg. Nuri Eroğlu,
54 Kg. Bülent Angın,
57 Kg. Ali Hasetçi,
60 Kg. Muzaffer Gördüm
75 Kg. Selami Karakelle
90 Kg. Hasan Kaya

Öte yandan, Ulusal Boks hakemlerimizden Oktay Tuncel'de boks takımımızla birlikte Almanya'ya gidecektir.

Diyarbakırlı sporseverlerden ilgi bekleyen amatör takımlardan Tarımsporlular toplu halde görülüyorlar. (Foto: ABC)

Diyarbakır amatör takımı Tarımspor ilgi bekliyor

Diyarbakır (ABC) — Diyarbakır amatör liginde genç oyuncularıyla ve güzel futbolu ile kendini kabul ettiren Doğan Tarımspor taraftarlarından ilgi beklemektedir.

Bu yıl amatör ligde şanssız bir dönem geçiren ve sıralamada yedinciliği ancak elde edebilen Doğan Tarımsporlu futbolcular «Gelecek sezon mutlaka üst sıralarda yerimizi alacağız. Yeter ki taraftarlarımız maçlarımızda bizi yalnız bırakmasınlar» demektedirler.

Takımda yeralan tüm futbolcuların amatör lig maçlarında canla başla mücadele ettiklerini, ancak yakalarını bir türlü bırakmayan şanssızlıklar yüzünden üst sıralarda yer alamadıklarını ve maddi yönden de mevcut bulunan sıkıntılarının rol oynadığını söyleyen yöneticiler «Takımı bir kaç kişi ayakta tutmaktadır. Malzemelerimizi bile kendi kısıtlı olanaklarımız ile çok güç karşılayabiliyoruz. Bunun için tüm Diyarbakırlıları kulübümüze yardıma çağırıyoruz. Diyarbakırlı sporseverlerin ve il yöneticilerinin ilgilerini esirgemeyeceklerine ve kulübümüze yardım ellerini uzatacaklarına inanıyoruz» şeklinde konuşmuşlardır.

Dünya Çocuk Yılı nedeniyle Sakarya'da ilkokullar voleybol ve Basketbol müsabakaları düzenlendi.

Sakarya (ABC) — Dünya Çocuk Yılı nedeniyle Sakarya'da düzenlenen ilkokullar voleybol ve basketbol karşılaşmalarına veliler büyük ilgi göstermişlerdir.

Sakarya kapalı spor salonunda oynanan karşılaşmalara katılan okullar güzel oyunlar sergilerken, gruplaşan veliler de kendi çocuklarının okullarını desteklemek için adeta birbirleriyle yarış yapmışlardır.

Son derece zevkli geçen karşılaşmalar sonunda voleybol kızlarda Mehmet Nuri İlkokulu, erkeklerde ise Şeker İlkokulu birinci olmuştur. Basketbolde ise kızlarda Atatürk İlkokulu, erkeklerde ise Sabihahanım İlkokulu birinciliği elde etmiştir.

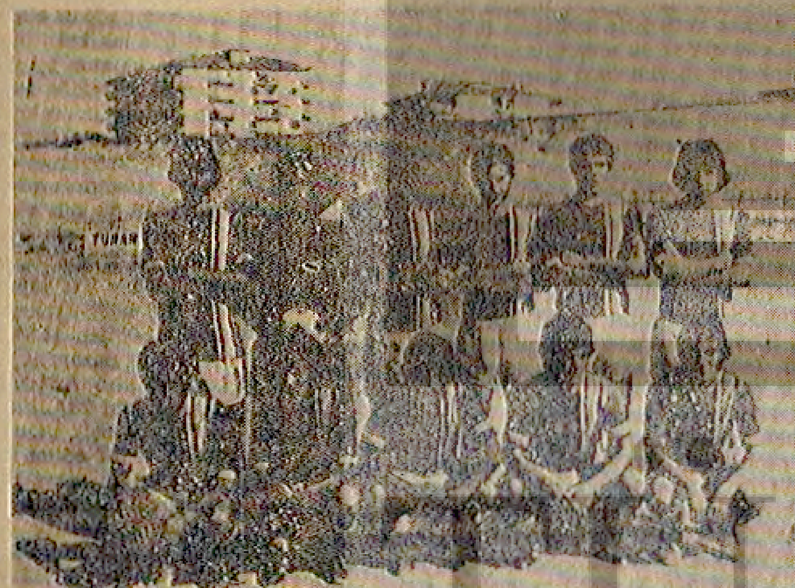

Van'da yapılan özel karşılaşmada misafir takım Hakkari Sümbülspor'u 4-3 yenen Van Öz Şengençler takımı topluhalde görülüyor. (Foto: ABC)

Ezeli rekabeti bu kez Van Özşen gençler kazandı

Van (ABC) — Her yıl Van Öz Şengençler ile Hakkari Sümbülspor arasındaki geleneksel futbol maçını bu kez Öz Şengençler takımı kazanmıştır.

Öz Şengençler takımının misafiri olarak davet edilen Hakkari Sümbülspor takımı ile yapılan maçta Öz Şengençler takımı 4-3 galip gelmiştir. Güzel bir futbol sergilemeye çalışan Hakkari Sümbülspor antrenmansızlık içinde olduğu için yenildiği yöneticilerce belirtilmiştir.

Sporda ilginç bir rekor

Giresun amatör takımlarından Kayadibispor'un yöneticisi Mehmet Güngör 10 yıllık yöneticilik hayatında 5 yıl ceza almıştır. Fotoğrafta Güngör görülüyor. (Foto: ABC)

Giresun'da bir amatör klüp yöneticisi 10 yıllık yöneticilik hayatında 5 yıl ceza aldı!

Giresun (ABC) — Spor tarihimizde ilginç bir rekor da Giresun'da çıkmıştır. Giresun amatör 2. kümesinin kırmızı grup takımlarından Kayadibispor'un antrenör - yöneticisi Mehmet Güngör, 10 yıllık spor hayatının beş yılında ceza almıştır.

Cezalarının çoğunluğunu hakemlere itiraz etmekten alan yönetici ve antrenör Mehmet Güngör bu konuda şunları söylemiştir:

«Müsabaaklara elimde olmadan ister istemez hakemlere bağırıyorum. Sonunda da ceza kurulunu boyluyorum.»

Giresun'daki spor kamuoyu da «Kamber'siz düğün olmaz» örneği Mehmet Güngör'süz de ceza kurulu çalışmaz» demektedirler.

Balıkesir'de Kurtdereli Kupası serbest güreş birincilikleri yapıldı

Balıkesir (ABC) — Balıkesir Bölge Müdürlüğü'nün ilk olarak düzenlediği Kurtdereli serbest güreş yarışmaları Kurtdereli spor salonunda yapılmıştır.

İlk kez düzenlenen bu yarışmalara ilgi beklenenin üstünde olmuş, Balıkesir, Bandırma, Susurluk - Kepsüt ve Macarlar köyünden gelen 105 minik, genç ve büyük güreşçi iki gün süreyle kıyasıya mücadele vermişlerdir.

Kurtdereli kupası serbest güreş yarışmalarına katılmanın yüksek olması ve güreşlerin kaliteli geçmesi üzerine Bölge Müdürü İbrahim Fazlıoğulları ata sporu güreş branşının bundan böyle Bölge Müdürlüğü'nce tüm olanaklarla destekleneceğini ve sürdürenlerce takdirle karşılanan minik güreşçilerin çalışmalarına özen gösterileceğini söylemiştir. Fazlıoğulları güreş spor okulu uygulamasının kısa zamanda bu denli yararlı olmasının ileriki için büyük ümit verdiğini de kaydetmiştir.

Türkiye kupası final maçının kura çekimi 2 Mayıs'ta yapılacak

Ankara (A.A.) — Türkiye Kupasında şampiyonu belirleyecek final maçının kura çekimi 2 Mayıs Çarşamba günü saat 11.00'de Futbol Federasyonunda yapılacaktır.

Kura çekiminde, 9 ve 23 Mayıs tarihlerinde Fenerbahçe ve Altay arasında oynanacak final karşılaşmasının ilk olarak hangi takımın sahasında yapılacağı belirlenecektir.

Giresun'da düzenlenen bisiklet yarışlarına katılan sporcular toplu halde görülüyor.lar. (Foto: ABC)

Giresunda bisiklet sporuna olan ilgi artıyor

Giresun (ABC) — Giresun'da henüz yeni yeni ismi duyulmaya başlayan bir spor dalı olan bisiklet sporuna olan ilgi her geçen gün biraz daha artmaktadır. Bisiklet ajanı Selahattin Kendir'in üstün çalışması sonucu yıl içinde ikincisi düzenlenen, herkese açık bisiklet halk yarışlarının sonunda Giresun Bölge Müdürlüğü kendi bünyesinde bir bölge bisiklet takımı kurmaya karar vermiştir.

30 kilometre olarak yapılan Aksu - Dereli arasındaki bisiklet yarışlarına 15'e yakın bisikletçi katılmış, ancak yarışı 11 bisikletçi bitirmiştir. Yarışlarda katılan herkese belge, ayrıca yarışmayı tamamlayan bisikletçilere de madalya verilmiştir. Bisiklet ajanı Selahattin Kendir yaz mevsimi boyunca düzenli olarak bu tip halk yarışlarının düzenleneceğini ve Giresun'un en kısa zamanda bisiklet sporu konusunda ismini duyuracağını söylemiştir.

SAHİBİ: POLİTİKA Basım Yayın A.Ş. adına KEMAL TÜRKLER
YAZIŞLERI MÜDÜRÜ: AYDIN ŞENESEN
DİZGİ: Politika Basım Yayın A.Ş. Tipo Tesisleri
BASKI: Asya Gazetecilik ve Neşriyat Ltd. Şti. Matbaası
Abone koşulları
Yurt içi Yıllık 750 TL - 6 aylık 400 TL - 3 aylık 200 TL
Yurt dışı Yıllık 900 TL - 6 aylık 500 TL - 3 aylık 250 TL
Avrupa uçak fark olarak sayı için 6.50 TL ek ücret alınır
İLAN TARİFESİ
İstanbul Baskısı 100, TL Yayın İlanları 50 TL
Bütün Türkiye ve Avrupa santimi 200 TL

K. ZELİNSKİ

SOVYET EDEBİYATI

Bu yazar bana, Avustralya yerlilerinin, tıpkı binlerce yıl öncesi gibi yaşadıklarını gösteren resimli bir broşür verdi. Avustralya çöllerinde bazı kabilelerin tümüyle ilkel bir hayat sürdürdüklerini anlattı. Kimse onlarla ilgilenmiyordu.

— 142 —

(Bu Plenum toplantısına Fedin'in parti üyesi olmadığı halde davet edildiğini hatırlatalım.) Fedin şunları söylemiştir: «Çağdaş Batı eleştirmenlerinin, Sovyet edebiyatına, edebiyat geleneği konusundaki fikirlerimize olduğu kadar ele aldığımız konulara veya biçim sorunlarına, hatta bazan kullandığımız dile yöneltikleri hücumlar, çoğu durumda formalizm temeline oturmaktadır. Ama bu eleştiri sanatımızın hangi alanını ele alırsa alsın, en fazla sinirlendiği şey, Sovyet yazarı ile Komünist Partisi arasındaki sıkı ilişkidir. Parti'nin, edebiyatı doğrudan etkilemesi ihtimali, onlara göre kabul edilemez bir olgudur. Siyaset dışılığı sanatçının temel amacı olarak gören Batılı eleştirmenler, kuşkusuz, Sovyet edebiyatındaki partililik eğilimine yönelttikleri saldırıları da herhalde siyaset dışı kalmanın bir parçası saymaktadırlar.

Bu noktada, eğlenceli bir durum, bir şaka ortaya çıkar ama bi ranlaşmazlık da doğabilir.

Batı'da, epeyce gürültü koparan «Sovyet avan-gardizmi» (Öncü sanatı-çev. notu) söylentilerini bu türden bir şaka saymak gerekir. F... efsanenin şan söhret peşinde koşan birkaç ki...nin yarattığı bir zoka olduğu çabuk anlaşılmıştır, ama ne yazık ki zokayı yutan birkaç genç yazar da olmuştur. Efsaneler yayılır ve yıkılır. «Avan-gadcılık» Batı'nın bir tarihsel ürünüdür. Sovyet edebiyatı ise kendi benliğini korumaktadır.»

Evet, Sovyet edebiyatı benliğini korumuştur. Çok sesliliğiyle, çok sayıda üslup arayışlarıyla, hümanizmiyle, yeni bir dünyaya kavuşmanın, yeni bir dünyanın keşfinin yarattığı heyecanıyla, kendi öz benliğine sahiptir. 1920'de, Lenin zamanında Merkez Komitesi Proletkult konusunda bir mektup yayınlamıştı. Bu mektupta —hatırlatayım— Merkez Komitesinin, sanat yaratıcılığı alanında, işçi entelijansiyasını baskı altında tutmak gibi bir eğilime asla sahip olmadığı bildiriliyordu. Aksine, Merkez Komitesi, işçilere verimli çalışabilmeleri için daha sağlıklı ve normal koşullar sağlamak istiyordu.

Merkez Komitesi Plenumlarının ideolojik konular üzerindeki eleştiri ve ikazlarının tümünün tek bir amacı vardır: Yaratıcılığın gelişmesi için daha elverişli koşullar daha elverişli bir ortam hazırlamak...

Sovyet edebiyatı benliğini koruyor ve her şeyden önce, sosyalist gerçekçiliğin, Şolohov'un Durgun Akardı Don'u, Mayakovski'nin ve Yesenin'in şiiri gibi dünya edebiyatına tartışmasız birer katkı olan ürünlerine dayanıyor.

ULUSAL KÜLTÜRLER SORUNU SOVYETLER BİRLİĞİ'NİN EDEBİYAT HARİTASI

Bugün yeryüzüne, elli yıl kadar öncesinden farklı bir gözle bakıyoruz. Telsiz ve tepkili uçak, dünyanın en ufak köşelerini birleştirdiler, yaklaştırdılar. «İnsanlık» sözcüğü hiç bir zaman atom ve komünizm çağında kazandığı aydınlığı ve anlamı kazanmamıştı. Ülkeler ve halklar bir çeşit birleşik kaplar sistemine benzediler. Bölgesel bakışlar ve sınırlar, yerini gezegenimiz çapındaki görüşlere ve bilince bıraktı.

1961'de bir Avustral... yazarla konuşma fırsatını bulmuştum. Söz ...ünümüz dünyasını belirleyen çarpıcı karşıtlı...ı, çelişkilere geldi.

Bu yazar bana, Avust...a yerlilerinin, tıpkı binlerce yıl öncesi gibi yaşadıklarını gösteren resimli bir broşür verdi. Avustralya çöllerinde, bazı kabilelerin tümüyle ilkel bir hayat sürdürdüklerini anlattı. Kimse onlar... ilgilenmiyordu.

Ben ... misafirime, bir sü...nce okuduğum, botanikçi Nicholas Guippy'nin kitabından söz ettim. Guippy Britinya Gine'sinin ve Brezilya'nın ayak basmamış ormanlarına girmeyi başarmıştı. Bir yerli kabilenin adı olan Vay Vay adını taşıyan kitap, Londra'da 19...'de yayınlandı. Komünizmle ilgisi bulunmayan ...azar, bu kitapta, «yerlileri» çağdaş uygarlığa sokmak için kullanılan yöntemlerin isyan ettirici olduğunu yazar. Guippy, özellikle, incik boncuk satarken, bir yandan da Hristiyanlık propagandası yapan ve yerlileri bu yolla tavlamaya çalışan misyonerlerin eylemlerinden huzursuz olmuştu. Bu misyonerler, yerlileri günah kavramıyla korkutuyor, onlara kendi örf ve adetlerini küçümseme duygusu aşılıyor, kişiliklerini yoketmeye ve yerlilerde öylesine güçl üolan insan gurur ve haysiyeti duygusunu tahribe çabalıyorlardı.

Guippy, bir misyonere,

— Bu yerlileri insan kabul ediyor musunuz? diye sormuştu.

Cevap açık ve kesindi:

— Bunun konuyla hiç bir ilgisi yok. Biz onları İsa'nın yansıması olarak severiz. Görevimiz ruhları kurtarmaktır, ötesi bizi ilgilendirmez.

(Devam edecek)

Birkaç yıl önce, Tomsk Politeknik Enstitüsündeki bilimsel komünizm kürsüsü, yetişkin öğrencilerin bilimsel araştırmayla ne ölçüde uğraştıklarını ortaya çıkarmak amacıyla somut bir toplumbilimsel inceleme başlattı; bu inceleme sırasında öğrencilere sorular yöneltildi.

Gençlik ve Toplum

— 43 —

Son birkaç yıldan beri Sovyet öğrenim sistemi de önemli değişiklikler geçirmiştir. Basında, eğitim çevrelerinde, bilimsel-teknik devrimin ortaya çıkardığı yeni eğitim ve öğretim yöntemlerini savunan bilgiler arasında geniş bir tartışma sürüp gitmiştir. Yararı olmayacak kadar eskimiş okul programlarına ve ders kitaplarına karşı şiddetli bir eleştiri yöneltilmiştir. Ders programlarının ve ders kitaplarının çağın ihtiyacına göre yenilenmesi, yalnız ca ABC kitabındaki «masa» sözcüğü yerine «televizyon» sözcüğünün konması sorunu değildir. Öncelikle sorunları belirlemeye ve bu sorunlara esnek yanıtlar bulma yeteneğini biçimlendirmeye yönelik «problem eğitim ve öğretimi» denilen sistemin uygulanması ısrar savunulmuştur.

Bu «yeni tür» eğitim, ülke ekonomisinde daha sonra çalışmaya başlayacakları alan ne olursa olsun, okulu bırakanların, bir bilgi hazinesi edinmelerini sağlayan araştırma yöntemini gerçekleştirmelidir. Bu tür eğitim ve öğretim görmüş bir kişi, bütün bilgi alanlarında gözlemlenen şaşırtıcı ilerleme karşısında korkmayacaktır. Çünkü o, durmadan kabaran yeni bilgi selinin baskısına uğrama tehlikesinden uzaktır.

Sovyet yüksek öğretim sistemi, bu tür eğitim ve öğretime duyulan acil gereksinme karşısında gittikçe daha duyarlı bir hale gelmektedir. Birçok kurum ve üniversite, seçmeli derslere, seminerlere ve öğrencilerin yapacakları bağımsız araştırmalara daha çok zaman ayırabilmek amacıyla, zorunlu derslerin sayısını azaltmaya başlamıştır. Öğrencilere ait yüzlerce planlama bürosu vardır. Değişik bilim ve mühendislik alanlarında görev alacak olan geleceğin uzmanları, «büyük bilim»i ilk kez buralarda tadarlar; yaratıcı düşünceyle ...alarda karşılaşırlar. Yalnızca 197.'de, öğrenciler, 600 yaratıcılık sertifikası ve 300 patent almışlardır. Öğrencilerin yaptıkları 4.000'e yakın yeni buluş üretime geçirilmiştir. Moskova'da, 45 yüksek öğrenim kurumunda 14.000'i aşkın öğrenci, çeşitli sanayi girişimlerinin önerisiyle araştırma ve geliştirme programları yapmaktadırlar. Bu böyle bir eğitim görmüş olan öğrencinin, mezuniyet sonrası bağımsız yaşama kendini iyi bir biçimde hazırlayabileceği gerçeğini açıkladıktan başka, öğrencilerin yaratıcı gücünü de açık seçik ortaya koymaktadır.

Birkaç yıl önce, Tomsk Politeknik Enstitüsündeki bilimsel komünizm kürsüsü, yetişkin öğrencilerin bilimsel araştırmayla ne ölçüde uğraştıklarını ortaya çıkarmak amacıyla somut bir toplumbilimsel inceleme başlattı; bu inceleme sırasında öğrencilere sorular yöneltildi. Öğrencilerden bazıları, bilimsel araştırma yapmanın, kendileri için, taşıyamayacakları kadar ağır bir yük olduğunu kabul ettiler. İnceleme kapsamına girenlerin hemen hemen yarısı, araştırma yapmaya yetecek derecede yüksek düzeyde bir teorik bilgiden yoksun olduklarını söylediler. Görüldüğü kadarıyla öğrenciler, faaliyetleri sırasında bu sonuca varmışlardı. Matematiksel, fizikteki, kimyadaki, vb. temel sorunları iyice bilmede nişe yarar bir araştırma projesine girişmenin gülünç olacağını kavramışlardı.

Bunun bilincinde olan öğrenciler, bilgi açığını kapatmak ve gerekli bilginin nasıl edinileceğini, sonra bu bilginin yaratıcı bir biçimde nasıl uygulanacağını ö...renmek için çabalarını iki katına çıkardılar.

Pek çok öğrencinin, toplumsal bilimlere çok fazla ilgi göstermesi oldukça anlamlıdır. İnsani bilimler öğrencilerini bir yana bırakalım, geleceğin mühendislerin ve doğa bilginleri, karmaşık felsefi sorunlara canlı bir ilgi gösteriyorlar. Doğa ve toplum konusundaki düşüncelerini kendi özel bilgi dallarının dar bakış açısıyla değil, geniş bir felsefi görüş açısıyla belirlemeye çalışıyorlar. Bu geniş kapsamlı yaklaşım, insan uğraşısının hangi alanında olursa olsun başarıya ulaşmayı güvence altın alır. Eğer bir genç, daha okul sıralarındayken ya da kolejdeyken yaşam diyalektiğini inceleme gereğinin bilincine varmışsa, sonraki yaşamında hiç bir zaman yanlış bir yol tutmayacaktır. Lenin, gençlerin yalnızca geçmişin kültürel mirasını incelemekle kalmamalarını, fakat aynı zamanda, geçmişin mirasından kazanılan bilgiyi temel olarak kendi komünist görüşlerini sağlamlaştırabilmek ve komünist toplumun kurulmasına bilinçli, akıllı bir biçimde katılabilmek için, yılmadan bu mirasın anlamını kendi çabalarıyla kavramalarını da istemişti.

Kendi başına bilgi kazanma yeteneğine, insanlık tarihi boyunca çok değer verilmiştir. Helvetius İnsan, İnsanın Zihinsel Kapasitesi ve Öğrenimi Üzerine adlı denemesinde şöyle yazıyor: «Daha öğrenimimi tamamlamış olmaktan uzak bulunduğum için hala öğreniyorum. Ne zaman tamamlanacak? Sanırım, artık öğrenebilecek durumda olmadığım bir zamanda, öldüğümde. Doğrusu tüm yaşantım, uzun, hiç bitmeyen bir öğrenim sürecinden başka bir şey olmamıştır.»

(Devamı Var)

İlerde bir patika olmalıydı. Her iki Alman da dikkatle, eğilerek ilerliyordu. Başlarında miğfer vardı. Fısıltı halinde konuşmakla beraber çok yakınından geçtiklerinden, Lunin, konuşmalarını rahatlıkla duyuyordu. Sonra sesler zay..ladı. Patika orada kıvrılıyor olmalıydı.

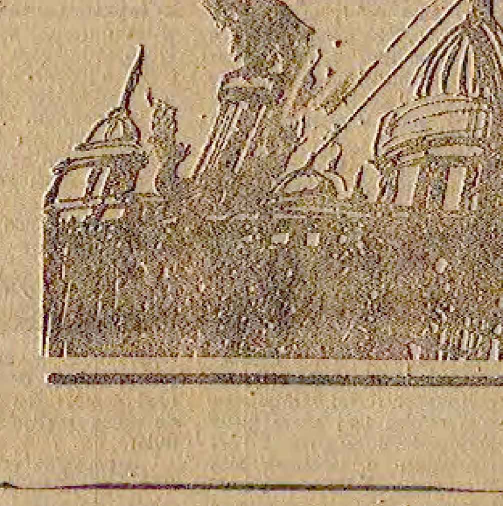

"Teslim Olmayanlar Ölmez"

Nikolai Chukovsky

— 113 —

Ateş sesleri giderek yaklaşmağa başlamıştı. Bu sırada önüne çıkan çalıları sürünerek aşmağa olanak bulamadı. Başka bir yolu denedi. Fakat burada da çalılar vardı. Çalıların etrafından sürünmeden önce, artan acısından ötürü dinlenmeğe karar verdi.

Birden kuru bir dal çatırdadı ve yakınında ayak sesleri duydu. Lunin, sessizce tabancasını çekerek nefes almadan bekledi. Çalıların diğer yanında biri hareket ediyordu. Gelen seselerden bunların iki kişi olduğunu kavradı. Yaklaşıyorlardı. Sonra çalıların arasından onları gördü. Gelenleri iyice seçebilmesi olanaksızdı, fakat Alman olduklarını anladı.

İlerde bir patika olmalıydı. Her iki Alman da dikkatle, eğilerek ilerliyordu. Başlarında miğfer vardı. Fısıltı halinde konuşmakla beraber çok yakınından geçtiklerinden, Lunin, konuşmalarını rahatlıkl aduyuyordu. Sonra sesler zayıfladı. Patika orada kıvrılıyor olmalıydı.

Büyük ıstırabına rağmen Lunin, gözlerini Almanların üzerinden ayırmamıştı. Bir yıldan beri savaşmasına ve bir sürü Alman uçağı düşürmüş olmasına rağmen, dillerini bu denli yakından ilk kez duyuyordu.

Bir dakika sonr aayak sesleri de kesildi. Artık Lunin, bildiği yolun Alman hatlarına gittiğini biliyordu. Şimdi yapması gereken şey, diğer yanda kimlerin bulunduğunu anlamaktı.

Acısına dayanarak aksi yöne doğru sürünmeğe başladı. Yine kavakların arasına daldı. Yağmur dinmişti. Nihayet ağaçtan düştüğü yere vardı. Istırabı biraz dinene kadar orada dinlendi. Ağrısı onu o kadar yormuştu ki, canı daha ileri gitmek istemiyordu. Fakat yine de sürünmeğe devam etti.

Bununla beraber, biraz sonra, ilerledikçe toprağın daha gevşek ve ıslak bir durum aldığını farketti. Otların arasındaki su birikintilerinin arasından sürünmeyi sürdürdü. Bazen dirsekleri çamura saplanıyordu. Vücudunu ileri doğru inatla sürükledi, fakat çenesi birkaç kez çamura battıktan sonra, ilerisinde sürünerek aşmasına olanak bulunmayan bir bataklığın olduğunu anladı. Tekrar büyük güçlükle, daha önce düştüğü yere döndü.

Bu, her şeyin sonuydu artık. Daha ileri sürünebilmesine olanak yoktu. Böyle bir ağrının varlığını hiç bir zaman hayal edemezdi... Gözlerinin önünden her şey siliniverdi.

Kendini kaybetmişti.

Birden kendine geldi.

Bir hışırtı duymuştu.

Başını hızla hışırtının geldiği yere çevirerek dinledi.

Ağaçların ardından biri sü...ünerek geliyordu. Çok yakınındaydı. Lunin, silahını hemen doğrultarak bekledi. Önce düşmanını, sonra kendisini vuracaktı. Düşmanın eline canlı geçmeyecekti.

Aynı hışırtı tekrar duyuldu.

Sonra onu bir fısıltı izledi:

«Ateş etme. Benim.»

Ve Lunin, silahının kara namlusunun ardından İlya Tatarenko'nun yerden kalkan başını gördü.

Tatarenko, «Burada olduğunuzu biliyordum,» diye fısıldadı. «Bu bölgeye düştüğünüzü görmüştüm.»

Siyah gözleri ışıldıyordu. Lunin'i bulduğuna memnundu.

Lunin, bütün o acısı içinde o denli duygulanmış, o denli sevinmişti ki, tek kelime söyleyemedi. Tatar...ko telaşla fısıldamağa devam etti:

«Sonuna kadar uçağınızı izledim. Sizden bir dakika sonra benim uçağım da alev aldı. Siz daha atlamamıştınız bile. Beni görmediniz mi? Siz atladığınızda ben de atladım.»

Lunin, «Hemen mi?» diye sordu. Aklından inanılmaz bir düşünce geçmişti.

«Şey... Evet... hemen hemen. Uçağım alev almıştı.»

«Bir parça daha kalamaz mıydın?»

«Nasıl kalabilirdim? Kabin fırın gibiydi. Belki birkaç saniye daha, bilemedin on saniye daha kalabilirdim. Fakat neticede yine atlamak zorundaydım.»

«Uçağın bizim hatlara gene kadar idare edemez miydin?»

«Edebilirdim herhalde. Fakat sizden ayrılmak istemedim. Doğrudan doğruya Almanların eline dü...niz gibi geldi bana.»

Lunin'in davranışını onaylayıp onaylamadığını bilemediğinden sustu. Lunin, hayretle ona baktı. Her şeyi anlamıştı. Tatarenko, daha sonra Sovyet hatlarına atlayabilirdi. Fakat Lunin'in Alman hatlarına düştüğünü görmüş ve onu yalnız bırakmamak için uçağından erken atlamıştı.

Tatarenko, «Şu anaforlar...» diye devam etti. «Ben bir yana, siz bir yana savruldunuz. Ben bizim hatların yakınına düştüm.»

«Bizimkiler neredeler?»

Tatarenko, Lunin'in sürüklenerek aşmayı başaramadığın bataklığın tarafını eli ile işaret ederek, «Oralarda,» dedi. «Yüz metre kadar ilerimizde de bir Alman gözetleme kulesi var. Biraz önce gördüm. Almanlar bir yanda, bizimkiler bir yanda, karşılıklı bekleşiyorlar. Bu ağaçların arasına düşmeniz iyi olmuş. Çalılar epeyi sık. Bir insan iki adım yanınızdan geçip sizi göremeyebilir... Biliyor musunuz, buraya biraz önce de gelmiştim. Neredeydiniz? Buradan ayrıldınız mı hiç?»

Lunin başını salladı: «İyi ki geri gelmişim.»

Tatarenko, birden sustu, Lunin'e korkuyla baktı ve «Yaralı mısınız, Yoldaş Binbaşı?» diye sordu.

Lunin, «Hayır,» diye cevap verdi. «Yani, bir yerimi incittim galiba.»

«Bacağınızı mı?»

«Evet.»

«Kırıldı mı?»

«Bilmiyorum. Üzerine basamıyorum.»

Tatarenko, «Ben de burada durmuş çene çalıyorum,» diye fısıldadı. «Niçin daha önce sormadım sanki. Sürünebiliyor musunuz? Tanrım, çok canınız acıyor olmalı.»

Lunin'in ne denli acı çektiğini düşününce, esmer çocuğumsu yüzü üzüntüyle buruştu. Onun yanına sürüldü. Lunin'in kolunu alıp boynuna astı.

«Bana tutununuz,» dedi.

Lunin, bir anda kendisini Tatarenko'nun geniş, güçlü ve adaleli sırtında buldu. Tatarenko, Lunin'i sırtında özenle taşıyarak ağır ağır sürünmeğe başladı.

(Devam Edecek)

Somoza'nın Kolombiya'da yatırımları olduğu açıklandı

Bogota, (A.A.) — Kolombiya'da yapılan bir senato araştırması sonunda, Güney Amerika'nın en büyük kömür madenlerinden birisi olan «Carbones Del Carare»nin % 10'unun Nikaragua Devlet Başkanı General Somoza'ya ait olduğu öğrenilmiştir.

Başkan Somoza'nın ortağı bulunduğu çokuluslu maden şirketi merkezinin Panama'da bulunduğu ve şirketin işletme hakkını elinde tuttuğu kömür rezervlerinin 170.000 hektarlık bir alana yayılmış olarak 1 milyar ton dolayında tahmin edildiği belirlenmiştir.

Başkan Somoza'nın Kolombiya'da bazı yatırımları bulunduğu daha önceden bilindiği halde bu yatırımların hacmi konusundaki açıklamalar kamuoyunun büyük ölçüde ilgisini çekmiştir. Güney Amerika kıtasının en büyük kömür madenlerinin Kolombiya tarafından devletleştirilmek istenmesi üzerine başlatılan araştırmalarla ilgili olarak bir açıklama yapan Enerji ve Doğan Kaynaklar Bakanlığının yüksek düzeydeki bir yetkilisi, devletleştirme projesinin başarısızlığa uğratılması üzerine böyle bir açıklamayı radyo aracılığı ile yapmak zorunda kaldığını bildirmiştir.

Öte yandan, Güney Amerika'da en çok satılan ve en çok rağbet edilen «Vision» adlı derginin bundan birkaç ay önce Somoza'nın damatlarından birisi tarafından Başkan Somoza hesabına satınalındığı ve bu durum üzerine derginin yazı kurulu başkanı ve Devlet Eski Başkanı Alberto Aleras Camargo'nun görevinden istifa ettiği belirtilmiştir.

İKP bağımsızları da aday gösterecek.

Roma, (A.A.) — İtalya Komünist Partisi Genel Sekreteri Enrico Berlinguer, Avrupa Parlamentosu seçimleri için partisinin adap listesini hazırlamanın yanında önümüzdeki 2 ve 3 Haziran günleri İtalya'da yapılması öngörülen erken seçimler için ikinci bir liste düzenlemiştir.

Yapılan açıklamalara bakılırsa, Berlinguer'in İtalyan genel seçimleri için düzenlediği aday listesinde büyük ölçüde «bağımsızlara» da yer verilmiştir.

Siyasal gözlemciler, Berlinguer'in listede yer verdiği adaylar arasında, AET eski komiserlerinden bağımsız Altiero Spinelli'den başka Raniero La Valle'nin baş sıralarda bulunduğunu belirtmişlerdir. Raniero La Valle, İtalya'da katoliklerin gazetesi olan «L'Avvenire D'Italia»nın yöneticiliğini yapmıştı.

Carter görev süresini uzatma niyetinde

ABD Başkanı Carter, ABD Başkanının yalnızca altı yıllık bir dönem için işbaşında kalması gerektiğini düşünmeye başladığını söylemiştir. Daha önce, Carter, Başkan olduktan sonra dahi böyle düşünmediğini, fakat son zamanlarda, eğer bir kalem darbesiyle anayasayı değiştirebiliyorsa ABD Başkanı için altı yıllık görev süresinin yeterli olacağını idrak etmeye başladığını söylemiştir.

ABD Başkanları artık dört yıllık bir dönem için seçilmektedirler ve ancak ikinci bir dönem için daha seçilebilmektedirler. Başkan Carter'in yakında 1980 seçimlerine katılacağını açıklaması kuvvetle muhtemel olarak beklenmektedir.

United Press International haber ajansı ve ajansın gazete danışma kurulu yayın yöneticileriyle konuşmasında Başkan Carter, bir başkanın ilk görev süresi sırasında her hareketinin siyasal kuşkuyla karşılandığını da belirtmiş, «bunun nedeni şu, ben şimdi başkan olarak ne yaparsam yapayım ve çalışmalarımı kampanya planlarından ne kadar uzak tutarsam tutayım, basın yaptığım işlerini çoğunu o kadar renklendirerek kamu oyuna yansıtıyor ki halk ister istemez bu bir kampanya oyunu mu, yoksa Başkan gerçekten böyle mi (Devamı 8. Sayfada)

Ekvator'da genel seçimler yapıldı.

GUITO (Ekvator) (A.A.) Ekvatorlular önceki gün dokuz yıllık askeri yönetime son vermek için sandık başına gitmişlerdir.

Ülkede yapılan genel seçimde Cumhurbaşkanı ile 69 kongre üyesi seçilecek, seçim Ekvator'un Güney Amerika'da seçimle işbaşına gelmiş sivil hükümete sahip birkaç ülkeden biri olmasını sağlıyacaktır.

Seçim görevlileri, sandıkların on saat süreyle açık kalacağını, bu süre içinde 2 milyonun üzerinde seçmenin oy kullanmasını beklediklerini söylemişlerdir. Sandıklar yerel saatle, 18.00'de kapanacaktır. Ekvator'da oy kullanmak zorunludur ve oylarını kullanmayanlar 18 ile 70 dolar arasında para cezasına çarptırılmaktadırlar. ABD'nin Colorade eyaleti büyüklüğünde olan Ekvator'da, 2.088.874 kayıtlı seçmen bulunmaktadır.

Askeri hükümet, seçim sonucunda saygı göstereceğini ve ulusal bağımsızlık günü olan 10 Ağustos'ta iktidarı yen... hükümete devredeceğini va...d etmiştir.

Askeri Cunta Başkanı Amiral Alfredo Poveda seçimin, «Ulusun geleceğini» tayin edeceğini söylemiştir.

Tekin Sönmez
Yeryüzü Sevdiğim Şiirler
15 lira
yansı
TEMEL DAĞITIM

SSCB Yüksek Şurası

4 Mart günü Sovyetler Birliğinde SSCB Yüksek Şurası seçimleri yapıldı. 1500 Sovyet vatandaşı ülkenin yüce iktidar organına milletvekili mandasını almıştır. 18 Nisan günü milletvekilleri sesyonda toplanacak ve Anayasaya uyularak SSCB Yüksek Şura Prezidyumu seçecektir, aynı zamanda Sovyetler Birliği Meclisler ve Milliyetler Meclisi başkanları daimi encümenler, başkan yardımcıları v.s. seçilmiş olacaktır.

SSCB'nin yüce iktidar organına beş yılda bir kez yeni adaylar seçiliyor. Bu seçimlerin yapılması için ülkenin bütün bölgeleri seçim bölgelerine bölünür, böylece her vatandaş, nerede ikamet ederse etsin, Sovyetler Birliği Yüksek Şurasına seçimlere katılabilir. Aynı şekilde Milliyetler Meclisi seçimleri yapılır. Bunun için SSCB Birliği Yüksek Şurasına seçimler için seçim bölgeleri için eşit nüfuslu çevrelere ayrılırlar. Milliyetler Meclisi Şurası şu norma göre seçilmektedir: Her Birlik Cumhuriyeti için 32 milletvekili, her özerk cumhuriyet için 11 milletvekili, her özerk eyalet için 5 milletvekili ve her özerk bölge için 1 milletvekili.

SSCB Anayasasına göre, milletvekili adaylarını ancak organizasyonlar ve kollektifler seçer, onlar da elbetteki en iyi tanıdıkları kimseleri saptamaktadır, kamu faaliyeti gösteren, prensip sahibi olanlar, işte yarar göstermiş kimseler aday olarak gösterilir.

Şu da çok önemlidir: SSCB vatandaşları ile kamu organizasyonlarına milletvekili olarak seçtikleri kişilerin tamamen serbest olarak çok yönlü politik, iş görme ve kişisel niteliklerini tartışmak hakkını haiz olurlar, aynı zamanda seçim propagandası serbesttir, toplantı yapılması, basında propaganda, radyo ile yayınlara izin verilir.

Sovyetler Birliğinde mevcut yasalara göre milletvekili seçilecek aday hiç para harcamaz, seçim öncesi kampanyası için de hiç harcamalar yapılmaz. Bütün harcamaları devlet karşılar. Bunun için adayın maddi durumu, seçim öncesi kampanyasını hiç bir şekilde etkilemez.

SSCB Yüce Şurasına seçimler, bütün Şura seçimleri gibi, gizli oy verme ile eşit ve dolayısız seçim hakkına dayanır. Bu hakkı 18 yaşını doldurmuş bütün vatandaşlar kullanır, ancak gene yasal olarak akıl dengesi bozuk olarak bilinenler seçimlere katılamıyor.

Milletvekili adayların tescil edilmesi, oy verme organizasyonu, oy sonuçlarını çıkarma ve seçim sonucunu ilan etme gibi işleri seçim komisyonları yapar, bu komisyonları seçmenler, kamu organizasyonu ve kollektif temsilcileri arasından seçerler.

Ülkenin yüce devlet iktidarı orga...na son seçimler neler ortaya çıkarmıştır?

Bu kampanyaya geniş halk tabakaları katıldı. Seçim öncesi toplantılarda seçmenler milletvekili adaylarının politik ve iş görme niteliklerini görüştüler, halkın çoğunluğunun arzusunu ifade eden öneriler verildi, bunlar ülkenin anayasasına uyularak mutlaka Şuralar tarafından iyice görüşülmelidir.

Oy vermeye nüfusun yüzde 99,99'u katıldı, seçmen olan bu nüfus 174.020.221, onlar 1500 aday seçti: 750 SSC Birlik Şurasına ve 750 kişi milliyetler meclisine.

SSCB'nin Yüksek Şura kadrosunda (dokuzuncu dönem kadrosu) 522 kişi işçidir, bu da milletvekillerinin yüzde 34,8'ini teşkil eder, 244 kolhozcudur (yüzde 16,3), öteki milletvekilleri uzmanlar, çeşitli teşebbüs başkanları, organizasyon başkanları, bilim, kültür, edebiyat ve sanat, parti, sovyet, sendika, komsomol organları ile askeri görevliler arasından seçildi.

Şu gerçek özellikle dikkat çekicidir: Yedinci dönem SSCB Yüksek Şurası kadrosunda işçi ve kolhozcu yüzde 46'sını teşkil ederken, bugün milletvekillerinin toplam sayısının (dokuzuncu dönem) bunların sayısı yüzde 50,7'ye yükselmiştir. Böylece dolaysız olarak üretim ve tarım ile uğraşanlar, elleri ile maddi değerler yaratanların, milletvekilleri arasındaki payının fazla olması eğilimi ortadadır. Bu ise demek oluyor ki, SSCB'nin Yüksek Şura milletvekilleri, Sovyet ülkesinin ekonomik hayatının tüm alanlarına daha aktif olarak iş görecektir, işçi ve köylünün istediklerini daha iyi öğrenecek, taleplerini daha operatif olarak karşılayacaktır. Yasalara göre her vatandaş, milletvekili mandasını aldıktan sonra da esas işini bırakmaz, ve ancak sesyon döneminde geçici olarak, hazırlıklarda bulunmak üzere, halkın kabulü zamanı için, daimi encümen toplantıları için ve başka temsili fonksiyonlarını yerine getirmek için izinle ayrılabiliyor. Her milletvekili her zaman, kendisini seçenler arasında olur ve bu seçmenler anayasaya göre kendisini her zaman Şuradan geri alabilir, eğer bu milletvekili kendisine yüklenen seçim öncesi vaadlerini yerine getirmemiş halkın güvenini haklı çıkarmamışsın.

Her dönemde ülkenin yüksek devlet iktidarının yüce organına seçilen milletvekilleri arasında gençler ve kadınların yüzdesi artar. Böylece, Haziran 1974'de SSCB'nin Yüce Şurası, kadrosuna 475 kadın (milletvekillerinin yüzde 31,3'ü) seçilmişti. Bu yıl Mart ayında 487 kadın milletvekili seçildi (yüzde 32,5). 30 yaşında olan milletvekilleri SSCB Yüksek Şurasında dokuzuncu dönemde yüzde 18,4-ünü teşkil etti, SSCB onuncu dönem Yüce Şurasında yüzde 21,1'e yükseldi.

(Devamı 8. Sayfada)

YAYIN İLANLARI

SOVYET ORDUSU
SOVYET SAVAŞ TARİHİ
askerlik bilimi - doktrini
stratejisi - sanatı
S. S. Lototski başkanlığındaki 12 kişilik bilim kurulunun hazırladığı kitabın önsözünü Mareşal K. Y. Voroşilov yazdı.
416 Sayfa, 66 Resim, Gofre Kap...
60 lira
Çeviren: NAHİT TÖREN
SORUN YAYINLARI
İsteme Adresi: P.K. 231 Aksaray/İst.
Türkiye Dağıtım: TEMEL DAĞITIM

Uluslararası Komünist hareketin tanınmış militanı ● Lenin, Stalin, Blagoev ve Dimitrov'un en yakın düşünce yoldaşı, savaş arkadaşı ● Ünlü teorisyen, tarihçi, ekonomist-tarım bilgini, filozof, edebiyat eleştirmeni, gazeteci, konuşmacı ● Halk Vekili ● Komünist Enternasyonal'in eşsiz lideri ● Komintern'in Genel Sekreteri ● Dünyada ilk anti-faşist ayaklanma -Kahraman 1923 Eylül Halk Ayaklanması- nın örgütleyicisi ve yöneticisi ● Büyük Oktobr Devrimi'nin ve Sovyetler Birliği'nin -tüm halkların dostluk ve kardeşliğinin- ateşli savunucusu ● Bulgaristan KP'nin ve sosyalist kuruculuğun saygın önderi ● Vatan Cephesi kurucusu ● Dimitrov'un ardılı, BKP yöneticilerinden
Vasil Kolarov
SEÇİLMİŞ YAPITLARI
SORUN YAYINLARI
İsteme Adresi: P.K. 231 Aksaray-İst.
Türkiye Tek Dağıtımı: TEMEL DAĞITIM, Divanyolu, Klodfarer Cad. 38/2 Cağaloğlu-İst.

DÜNYA KOMÜNİST HAREKETİ
SSCB Marksizm Leninizm Enstitüsü
KONUK YAYINLARI
P.K. 749 Sirkeci İSTANBUL

İŞÇİ SINIFINI POLİTİKA DIŞI TUTAN BURJUVA SAVUNUCU TEORİLERİN ELEŞTİRİSİ
m.panova-f.lerner
y.tchaplyguine-n.beloousov
SORUN YAYINLARI
İsteme Adresi: P.K. 231 Aksaray/İst.
Türkiye Dağıtım: TEMEL DAĞITIM
15 Lira

KAPİTALİZMİN YENİ GELİŞMELERİ VE ÇELİŞKİLERİ
192 Sayfa 30 TL
N. İnozemtsev
KONUK YAYINLARI
POSTA KUTUSU: 749 İSTANBUL
TEMEL DAĞITIM
HİMAYE-İ ETFAL SOK. ORHANBEY İŞHANI NO 6 KAT 1 DA 1 CAĞALOĞLU İST

2. BASIM
MAO'NUN TEORİK GÖRÜŞLERİNİN ELEŞTİRİSİ
M.I. Sladkovski ● F. V. Konstantinov
304 sayfa 40 lira
KONUK YAYINLARI
P.K. 749 Sirkeci
Türkiye Dağıtımı TEMEL DAĞITIM Himaye-i Etfal Sok. Orhanbey İşhanı No 6 Kat 1 D 1 Cağaloğlu-İstanbul

DEVRİM SÜRECİNİN DİYALEKTİĞİ
Y. Krasin
KONUK YAYINLARI
TEMEL DAĞITIM

turgan arınır - sırrı öztürk
işçi sınıfı - sendikalar ve
15/16 HAZİRAN
OLAYLAR-NEDENLERİ-DAVALAR
BELGELER-ANILAR-YORUMLAR
SORUN YAYINLARI
İsteme Adresi: P.K. 231 Aksaray/İst.
Türkiye Dağıtım: TEMEL DAĞITIM
50 lira

SBKP DENEYİMİ VE DEVRİMCİ TEORİ
KONUK YAYINLARI
İSTANBUL
TEMEL DAĞITIM

Yeni çıktı!
GERÇEKCİ TİYATRO SÖZLÜĞÜ
aziz çalışlar
Türkiye'de ilk kez, maddeci dünya görüşüyle, "ansiklopedik sanat ve kültür" sözlüğü niteliğinde. Türk ve Dünya tiyatrosu.
● kültür yayınevi
Dağıtım: GE-DA (Genel Dağıtım)

TÜSTAV

BELGESEL / BİR SEMİNER

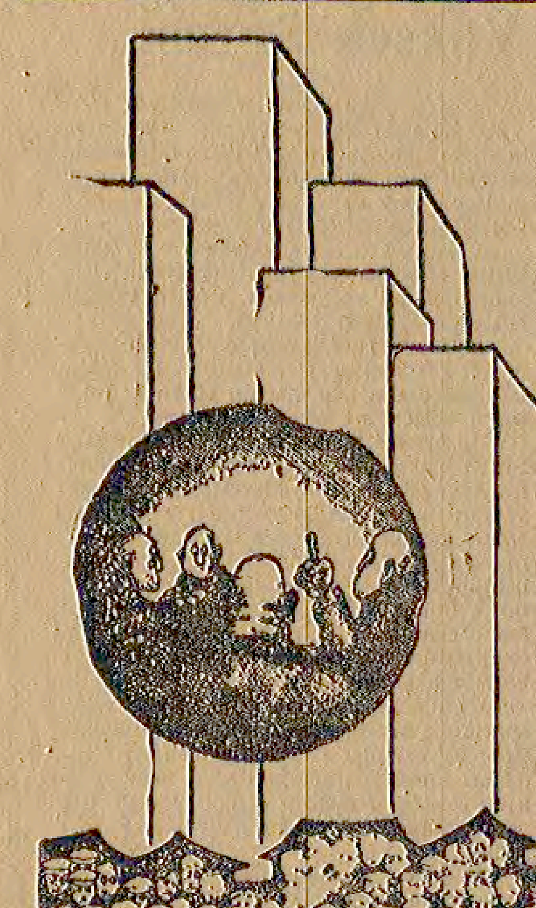

YEREL YÖNETİM VE GÜÇ YAPISI

seminer

Cumhuriyetin ilk yıllarında Belediyecilik anlayışının oluşumu (1923-1930)

1. GİRİŞ:

Cumhuriyetin belediyecilik anlayışının 1930'larda, Belediyeler, Hıfzıssıhha, Belediyeler Bankası, Yapı ve Yollar ve İstimlak Kanunlarının arka arkaya çıkarılmasıyla belirlendiği söylenebilir. 1923-1930 dönemi bir çeşit hazırlık dönemi olmuştur. Bu dönem durağan bir bekleme dönemi değildir. Cumhuriyet rejimi ilk yıllarda önemli belediyecilik ve imar sorunlarıyla karşı karşıya kalmıştır. Bu sorunlara aranan çözümler ve uygulama içinde cumhuriyetin belediyecilik görüşü oluşmuştur. 1930'larda oluşan ve cumhuriyetin belediyecilik görüşünü simgeleyen yasalar Şükrü Kaya'nın İçişleri Bakanı olduğu dönemde TBMM'den geçmiştir. Şükrü Kaya'nın İçişleri Bakanı olmadan önce İzmir Belediye Reisi bulunması salt bir rastlantı olmasa gerekir.

Cumhuriyet hükümetleri savaş sonrasında iki önemli belediyecilik ve imar sorununu çözmek zorunda idiler. Sorunlardan birincisi, özellikle Batı Anadolu'daki şehirlerin savaş sonrası koşullarına uydurulmasıdır. Batı Anadolu şehirlerinin önemli bir kesimi yangın geçirmiştir. Yanan kesimler imar edilecektir. Lozan Barış Anlaşması sonucunda, büyük ölçekte bir nüfus mübadelesi yapılmıştır. Bunun sonucu şehirlerde, küçük üretim ve hizmet kesiminde önemli açıklar doğmuştur. Yeni koşullarda şehirlerin işlerliğinin sağlanması gerekmektedir.

Cumhuriyetin karşılaştığı ikinci önemli sorun Ankara'nın Başkent olarak ilanıdır. 13 Ekim 1923'te, İsmet İnönü ve arkadaşlarının bir yasa teklifi kabul edilerek Ankara, Türkiye Büyük Millet Meclisi Hükümetinin başkenti oldu.

Kurtuluş Savaşı sonrasında Ankara'nın başkent olarak seçilmesiyle, başkentin dışa açık kozmopoliten ve Osmanlılık imgesi ile bütünleşmiş İstanbul'dan İç Anadolu'ya nakledilmesi kendi başına devrimsel nitelik taşıyan bir karardır. Anti-emperyalist bir nitelik taşır. Bu karar emperyalist güçlerin ve ülkenin burjuvazisinin baskılarına rağmen alınmıştır. Ankara'nın başkent olması kararının başarıya ulaşması öncelikle yeni rejimin ideolojisiyle tutarlı, çağdaş bir kentin kurulmasından geçecektir. Böylece Ankara'nın başarısı rejimin başarısıyla özdeşleşmiştir. Cumhuriyet, başarısının somut simgesini Ankara'da göstermek durumundadır.

Cumhuriyet rejimi belediyecilik ve imar konusunda karşılaştığı bu iki önemli sorunun çözümünü, içinde bulunduğu dönemin koşulları ve sınırlamaları içinde bulacaktır. Bu sınırlar nelerdir?

Sınırlardan birincisi, Osmanlı İmparatorluğundan aktarılan belediyecilik, deney ve yasaların getirdiği birikimin azlığıdır. İstanbul'da ilk belediye olan altıncı dairenin 1857'de kuruluşundan 70 yıla yakın, 1977'de Vilayet ve Dersaadet Belediye Kanunlarının yayınlanmasından 60 yıla yakın bir zaman geçmiş olmasına rağmen, birikmiş belediyecilik deneyi oldukça sığ kalmıştır. O dönemlerden ismi bugünlere kalan tek Belediyeci, Cemil Topuzlu Paşa'dır. Onun uygulamaları da 1912-1914 arasındaki iki yıl ile mütareke koşulları içinde geçen oldukça kısa bir dönem içine sığmıştır. Doktor olan Cemil Topuzlu'nun başarılarında kendisinin yetenekleri ve görgüsünün yanısıra, Balkan Savaşı'nın özel koşullarından yararlanarak sağladığı bir milyon altınlık istikrazın payı da çok yüksektir.

Bu fırsatın doğuşu Cemil Topuzlu Paşa'nın hatıratında ayrıntılı olarak anlatılmaktadır. Balkan Savaşı içinde zaten bütçesi açık olan belediye daha da güçsüz hale düşer, memur ve işçi ücretlerini ödeyemez hale gelir. Bu soruna bir çözüm bulmak için Maliye Nazırını ziyaret eden Cemil Topuzlu Paşa, Maliye'nin daha da kötü durumu ile karşılaşır. Savaş yüzünden Maliye'nin yabancı bankalardan borç alma olanağı kalmayınca askerin beslenme giderleri bile karşılanamamaktadır.

Bu nedenle Taksim kışlası, Talimhane meydanı, Dolmabahçe gazhanesi, Kadıköy rıhtımı ve Borsa hanını satmak için Maliye bazı şirketlerle müzakere halindedir. Maliye Nazırı ile karşılıklı dertleşmeleri sırasında, Maliye Nazırının aklına, savaş dolayısıyla devlete borç vermeyen bankaların belediyeye borç verme ihtimali gelir. Beledi Bankası ile kurulan ilişki sonucunda belediyeye 1 milyon altın borç bulunur. Belediye de bu paranın 330000 altını ile gazhane, Kadıköy rıhtımı ve Borsa hanını satın alarak Maliye'nin sıkıntısını giderir; geri kalan 670000 altınlık kaynak belediye elinde kalır. Daha sonraki yıllarda Cumhuriyet Belediyelerinin programlarında da yer alan, büyük parklar açılması, şehir içi mezarlıkların şehir dışına çıkarılması, mezbaha kurulması gibi sağlık kriterlerine önem veren bir belediyecilik anlayışının ilk adımları ile, 30000 altına şehir haritasının alınması ve endüstrileşme öncesi dönemin dar sokaklarının yeni gelişen ulaşım koşullarına uydurulacak şekilde genişletilmesi ve açılmasını Cemil Topuzlu Paşa bu istikraza dayanarak gerçekleştirmiştir.

Osmanlı şehir yönetimi, Kadı-İhtisap ağası-Belediye aşamalarından geçerek, cumhuriyete ulaşırken önemli sorunları da beraberinde getirmiştir.

Osmanlı kadısı yargı görevi yanı sıra esnaf örgütlerinden, subaşıdan, vakıflara kadar uzanan değişik şehir hizmetlerini üreten kurumları denetleme yetkisine sahiptir. Esasta şehir hizmetlerini üreten bu gruplar, hizmetlerinin üretimine ilişkin kararları kendileri vermektedir. Kadı, aktif bir yönetici olmaktan çok, düzenin kurallarına göre işlemesini sağlayan pasif bir deneticidir. Feodal bir düzenin durağan şehrinin yönetimi için bu mekanizma yeterli görülebilir.

Osmanlı İmparatorluğu kapitalistleşme sürecine girdikçe, kadı, şehir yönetimi için yetersiz kalmaya başlamıştır. Kapitalist düzenin şehri ve kuralları çok farklı aktif bir belediye yönetimi gerektirmektedir. Osmanlı sisteminde kadıdan, İhtisap Nazırlığına geçiş, böyle aktif bir belediyecilik anlayışına geçiş değildir. Şehirsel yönetimde despotik yasaklayıcı bir kontrol mekanizmasının kuruluşudur. Kadı üstünde toplanan yargı ve mahalli hizmet üretiminin denetimi farklılaşmış ve şehir yönetimi ile ilgili denetim fonksiyonu İhtisap Nazırlığına geçmiştir.

(Devam Edecek)

DÜNYA BARIŞ KONSEYİNİN BERLİN OLAĞANÜSTÜ KURULTAYI

— 3 —

Ortadoğuda emperyalizm bölge halklarının bağımsızlık, demokrasi ve toplumsal ilerleme yolundaki kurtuluş hareketlerini durdurmak ya da saptırmak için genel bir planın uygulamasına geçmiş görünmektedir. Filistin halkının sırtından tezgâhlanan ve bir İngiliz yorumcusunun deyimiyle «Tarihe karşı saygısızca bir hareket» olan Camp David anlaşması, Kıbrıs sorununun NATO çerçevesi içinde çözümlenmesi amacıyla ortaya atılan Amerikan planı ve tarihte benzerine az rastlanır biçimde yiğitçe bir özgürlük savaşı veren İran halkına karşı çağdışı bir rejimin desteklenmesi hep aynı planın birbirine bağlı parçalarıdır.

Ortadoğuyu petrol ve silah ticareti ile denetimi altına almaya çalışan emperyalizmin genel planı içinde önemli bir yer tutan ülkelerden birinin de Türkiye olduğunu ayrıca belirtmeye bilmem gerek var mıdır? Otuz yıldan beri ülkemiz emperyalist komplolara sahne olmaktadır. Türkiye'ye NATO'nun ileri karakolu görevi yüklenerek, komşularıyla ilişkilerinde bir güvensizlik havası yaratılmış, Türkiye «yalnız ülke» olmaya itelenmiştir. Bugün Türkiye NATO Paktı içinde öteki üyelere oranla en yüksek sayıda askeri silah altında tutan ve askeri harcamaları en hızla artan ülke durumundadır. Afganistan ve İran'da uğradığı yenilgilerden sonra emperyalizm Türkiye'nin işçilerine özel bir ilgi göstermekte, bir yandan faşist ve gerici çevrelerle ittifakını güçlendirirken, öte yandan da ülkenin içinde bulunduğu ekonomik ve mali bunalımı baskı aracı olarak kullanmaktadır. Faşist terörün tırmanışını, ilerici ve demokratik kuruluşlara yapılan saldırıları bireysel eylemler olarak görmek ya da mezhep kavgalarına bağlamak asla doğru değildir. Bunlar, emperyalizmin desteği ile, iktidarı ele geçirip, faşist diktayı kurmaya heveslenen paramiliter örgütlerin eseridir.

Sözlerimi bitirirken, Türkiye kadar Yunanistanı da ilgilendiren bir emperyalist komploya daha değinmek isterim. İki komşu ülke arasındaki anlaşmazlık konularını canlı tutmak yolu ile emperyalizm, Ege Denizinin iki yakasında şoven akımları tahrik etmekte ve Türkiye ile Yunanistan iki ülkenin de ekonomisine büyük zararlar veren bir silahlama yarışına sürüklenmektedir. Eşitlik ve dostluk temelleri üzerinde Türk ve Yunan halklarının çıkarlarını gözetecek barış ve işbirliğini sağlamak için sürdürülecek ortak çabalar iki ülke arasındaki ilişkileri zehirleyen karşılıklı güvensizliği kısa zamanda ortadan kaldıracaktır...

Bunun iki ülkenin de barış güçlerine düşen özel bir görev olduğundan eminiz.

TÜRKİYE BARIŞ HAREKETİ VE AVRUPA'DA GÜVENLİĞİN VE İŞBİRLİĞİNİN PEKİŞTİRİLMESİ

Sayın Başkan, değerli dostlar,

Helsinki Nihai Senedi'nin imzalanmasının üzerinden üç buçuk yıl geçmiştir. Avrupa'ya yepyeni bir çehre veren bu belge, kıtayı kalıcı barış, güvenlik ve verimli işbirliği bölgesine dönüştürebilecek niteliktedir. Bu yolda pek çok önemli adım atılmıştır. Ancak gerek bölgede, gerekse dünyada barış ve güvenliği tehdit eden pek çok olumsuz etken varlığını sürdürmektedir.

- Emperyalizmin en gerici kesimlerinin soğuk savaşı geri getirme çabaları ve Pekin yönetiminin bunlarla işbirliği,
- Ortadoğu, Kıbrıs, Afrika, Güneydoğu Asya gibi bölgelerdeki savaş tehlikesinin varlığı,
- ABD'nin nükleer silahların en çirkinlerinden birini, nötron bombasını üretme kararı ve Pekin yönetiminin bu karar yanında saf tutuşu, NATO ülkelerinin askeri harcamalarını % 3 artırma kararı,
- Birçok bölgede, özellikle Türkiye, Yunanistan ve Kıbrıs gibi anlaşmazlık bölgelerinde emperyalist üslerin varlığı,
- Orta Avrupa'da karşılıklı güç ve silah indirimi görüşmelerinin emperyalizmin tek taraflı yarar sağlamak isteği yüzünden kesilmesi; SALT anlaşmasının emperyalizmin yine aynı tutumu sonucu gecikmesi, bu olumsuz etkenlerden bazılarıdır.

Dünyamız barış güçleri, önemli ve zorlu günlerin eşiğindedir. Ancak bütün bunlara karşın, barış ve güvenlik yolunda başarılı adımlar atma olanağı da vardır. Belgrat Konferansı sonuçları bunu açıkça göstermektedir. Barış güçleri Belgrad'da önemli kazanımlar elde etmişlerdir.

İlkin, Helsinki Nihai Senedi'nin bir bütün olduğunu ortaya koymuş ve senedin bütün olarak uygulanması gerektiğini kabul ettirmişlerdir. Carter yönetiminin sahte insan hakları kampanyası, sosyalist ülkeler delegasyonlarının kararlı tutumları ve dünya barış güçlerinin eşsiz eylemleriyle havada kalmıştır.

İkinci olarak, güvenlik ve işbirliği sürecinin sürekli sağlamlaştır. 1980'de Madrid'de yeni bir konferans toplanmasına ilişkin karar, büyük bir başarıdır.

Üçüncü olarak, bu sürecin organları oluşma yolundadır. Bonn, La Velatta ve Montreaux uzmanlar grupları dikkate değer bir gelişmedir.

Değerli dostlar,

Romesh Chandra, bir konuşmasında şöyle demişti: «Silahlarımız, sözlerimizdir. Silahlarımız, halkların barış ve güvenlik istemleridir» Başarılarımızı, önümüzdeki tehlikelerle birlikte ele aldığımıza, daha geniş kitleleri barış ve güvenlik savaşımına çekmek zorunda olduğumuzu görüyoruz. Biz ne denli başarılı olursak, emperyalizm de o kadar çok geri adım atmak zorunda kalacaktır.

Bu amaçla, Türkiye Barış Derneği'nin, deneyiminden çıkardığı sonuçları sizlere öneri olarak getirmek istiyorum.

1. Helsinki Nihai Senedi'ni yaygınlaştırma çalışmalarımızı yoğunlaştırmalıyız:

A) Helsinki Nihai Senedi birçok kapitalist ülkede yaygınlaştırılmamıştır. Türkiye'de bu görevi ilerici yayınevleri üslendi. Türkiye Barolar Birliği, dergisinde senedin tam metnini yayınladı. Barış Derneği'nin kuruluşunun 5. ayında düzenlediği «Helsinki Nihai Senedi ve Türkiye» konulu ulusal konferans, senedin yaygınlaştırılmasına önemli katkılarda bulundu. Bu ulusal konferansa katılan 23 örgütten Türkiye Barolar Birliği, Türk Tabipler Birliği, DİSK ve DİSK'e bağlı Maden-İş, Aster-İş, Bank-Sen gibi sendikalar, İlerici Gençler Derneği, İlerici Kadınlar Derneği gibi demokratik kitle örgütleri, Helsinki'yi yaygınlaştıran, senedin bir bütün olarak savunulmasına katkıda bulunan Genel Kurul kararları aldılar.

(Devam Edecek)

TÜRKİYE'DE YEREL YÖNETİM GELENEĞİ

(Dünden devam)

Polis, Zabtiye Nezaretinin emrindeydi. Havagazı, tramvay vs. gibi hizmetler imtiyazlı kumpanyalardı. Osmanlı Şehremini en ufak soruna el atmak için bir aday devlet kurumu ile yazışan ve çalışan zavallı yetkisiz bir büyük memurdu. (Oysa klasikde bu görevleri yerine getiren organlar hepsi Kadı'nın denetimi ve emri altında idi.) Şehremini bu görev ve yetki birliğini devralmadan amansız ve gelişen sorunlarla karşı karşıya kalan bir memurdu. En önemli noksan geleneksel gelişimin sapmasından ileri gelen cezai yetkilerdir. Belediye memuru para ve hapis cezası veremezdi. Yetkili mahkeme adli mahkemelerdi. Konu yargıçların önünde sürünürdü. İstisnal olarak bir müddet için, 6. Daire-i Belediyenin bu işler için bir sulh mahkemesi vardı. Fakat bu kısa zaman sonra lağvedildi ve üstelik belediyeye ait odalar adliye mahkemelerince işgal edildi.

1878'de birinci Osmanlı Meclis-i Mebusan'ının ülkeye ilk hediye ettiği kanun Sersaadet (İstanbul) ve Vilâyet Belediye Kanunu olmuştur. Kanunun müzakereleri esnasında İstanbul ve taşra mebusları, gelirlerin tahsisi ve seçimler konusundaki farklı hükümler yüzünden karşılıklı tartıştılar. Bu kanun beledi organları ve reisi sözde seçimle işbaşına getiriyordu. Ancak siyasal yönü kadar teşkilâtın kuruluşunda da gecikme görülmüştür. Örneğin Çorum Belediyesi 1940 yılına kadar bir yangın tulumbasına bile sahip değildi. Birçok yerde eşraftan biri belediye reisi olmuş, gene eşraftan kimseler «meclis-i beledi» azası tayin edilmiştir. Tayin diyoruz; çünkü daha aday tesbitinde vali, mutasarrıf ve kaymakamlar olağanüstü yetkiye sahip olduğundan, seçimden çok onların uygun gördüğü adamların tayini söz konusu idi. Kanunun öngördüğü baytar, tabib, mühendis gibi müşavir aza olan memurlar, bir çok yerde yoktu. Belediyelerin bütçesi yoktu. Zaten olanlarda da gelir ve giderin merkezi hükümeti memurları tarafından sıkı denetimi söz konusu idi. Bu dönemde imparatorluğun beledi hizmet ve teşkilâtlanma yönünden en çok ilerleme kaydeden merkezleri; Selanik, Beyrut, İzmir, İstanbul gibi dış dünya ile yoğun ilişkilere giren liman şehirleri veya Sofya, Rusçuk, Şam gibi tarımsal toplama merkezleri olmuştu.

Türkiye belediyeleri bütün geleneksel kentlerde görülen bir özelliğe sahipti: Esnaf'ın hakimiyeti. Bu hakimiyet, bir istişari katılmadan karar sürecine doğru büyümüştür. Gerçekte modern kapitalizmin ve metropollerin bünyesiyle çelişir görünen bu durum; merkeziyetçi sistemle bir uyum içindedir. Merkezi iktidara sahip olan mali kapital, kent düzeyinde karar organlarında, karşısında işçi vs. gibi dar gelirlileri görmektense, bu tutucu zümreyi tercih etmektedir. Bu iktisadi sosyal gelişme, sendikalaşma ve çalışanların kent yönetimine ağırlıklarını koymalarıyla giderilecek bir durumdur ki, garp demokrasilerinde de henüz başlangıç sürecindedir. Merkezi hükümet, siyasal boyutlarda olduğu kadar, ağırlığını mali konularda da duyurmaktadır. Mahalli yönetimi kıskıvrak bağlayan bu sistemin garp demokrasilerindeki yerel yönetime nazaran pek çok olumsuz sonuçlar yarattığı gerçektir. Buna karşın bazı pozitif yanları da vardır. Garb belediyesi adliye ve eğitim konusunda tamamen özerk doğmuş olup, bunu zamanla milli, merkezi devletin doğuşuyla kaybetmeğe başlamıştır. Ancak eğitimdeki bu adem-i merkeziyetçilik garb demokrasilerinin zayıf noktasıdır. Merkezileşme ve millileşme çağında gelişmeğe başlayan Türk belediyesi bu konuda aynı problemle karşı karşıya gelmemiştir. Ancak bugünkü alanında merkeziyetçilik idari mevzuattan çok belirli çıkar gruplarının egemenliğinden dolayı rahatsız edicidir. Siyasal ve sosyal katılma gerçekleştikçe, mahalli yönetim bu zaafından kurtulacaktır.

Bu nedenle geçiş toplumuna özgü bu nitelikler gelecekte Türk yerel yönetiminin güçlü temelinin oluşmasına yardım edecektir. Partikülarizm ulusal düzeydeki toplumsal gelişmeyi engelleyen bir yapıdır.

SON

SÖZLÜK

KANITLAMA/KANIT

Bir önermenin ya da teorinin doğruluğunu (hakikat/doğruluk) göstermek için kullanılan pratik ya da teorik yöntem...

Bir önermenin doğruluğu, pratik aracılığıyla doğrudan doğruya ortaya konabilir, ama her önermenin böyle dolaysız yoldan kanıtlanması, ne olanaklıdır, ne de gereklidir. Bir önermenin doğruluğunun, doğruluğu daha önce pratikle saptanmış bilgilere dayanarak kanıtlanabilmesi, ancak mantıksal, teorik bir yöntem uygulamakla olanaklı olur.

Burada iki tür kanıtlama yöntemini birbirinden ayırdetmek gerekir: Tümdengelimli kanıtlama yöntemi, İndirgeyici kanıtlama yöntemi. Tümdengelimli bir kanıtlama, doğruluğu daha önce kanıtlanmış önermelerden hareket eder ve mantıksal çıkarsama kuralları yardımıyla türetmeler yaparak, doğru önermelerden kurulmuş bir zincir ortaya koyar; bu zincirin en son halkasında, kanıtlanması gereken önerme bulunur. Ne var ki, tümdengelimli kanıtlama yöntemi, söz konusu bilgi alanının geniş ölçüde formelleştirilmesini zorunlu kılar. İndirgeyici kanıtlama ise, güvenilir önermelerden türetilemez; onun için tümevarımlar yardımıyla, doğrulanmasına çalışılan önerme ile bilinen doğru önerme arasında bağlantı kurulması şarttır; bu da, indirgeyici kanıtlamanın mantıkça kesin olmasına yol açar.

RADYOLAR

TRT-1

05.00 Açılış, Program ve Kısa Haberler
05.05 Türküler, Şarkılar ve Oyun Havaları
06.00 Kısa Haberler
06.02 Günaydın
07.30 Haberler
07.40 Sabahtan Sabaha
09.00 Kısa Haberler
09.02 Bahar Türküleri
09.20 Dilden Dile
09.40 Türk Hafif Müziği
10.00 Kısa Haberler
10.01 Arkası Yarın
11.05 TRT'nin Kuruluşu, Özel Programı
11.35 Bahar Şarkıları Türk Sanat Müziği Özel Programı
12.10 Öğle Üzeri
13.00 Haberler
13.15 Hafif Müzik
14.32 Yaşayan Bestecilerimiz
15.00 Kısa Haberler
15.01 Yörelerimiz, Ezgilerimiz Geleneklerimiz
15.20 Şarkılar
15.40 Hafif Müzik
16.05 Bahar Şarkıları Türk Sanat Müziği Özel Programı
16.45 Hafif Müzik
17.00 Kısa Haberler
17.02 Akşama Doğru
18.00 Kısa Haberler
18.01 Çocuk Bahçesi
18.16 Laf Lafı Açar
19.00 Haberler
20.02 Çocuklar İçin On Dakika
20.12 Hafif Müzik
20.15 Köy Dağarcığı
20.40 Bahar Türküleri
21.00 Kısa Haberler
21.02 Şarkılar
21.30 Müzik Magazin
22.00 Kısa Haberler
22.35 Çeşitli Müzik
23.00 Haberler
23.10 Beraber ve Solo Şarkılar
23.40 Türküler ve Oyun Havaları
24.00 Kısa Haberler
00.02 Gece Konseri
00.55 Günün Haberlerinden Özetler
01.00 Program ve Kapanış

TRT-2

08.00 Açılış ve Program
08.02 Gün Başlıyor
09.00 Bahar Şarkıları
09.30 Sabah Konseri
10.00 Şarkılar
10.30 Kadın Sanatçılarımız
11.00 Türküler ve Oyun Havaları
11.30 Şarkılar
12.00 Dünya Folklörunden
12.20 Şarkılar ve Saz Soloları
12.45 Bir Pınarki
13.00 Haberler
13.15 Çeşitli Klâsik Müzik
13.30 Solistlerden Birer Şarkı
14.00 Mikrofonda Halk Müziği
14.30 TRT'nin Kuruluşu Özel Programı
15.00 Şarkılar
15.30 Türküler ve Oyun Havaları
16.00 Türk Hafif Müziği
16.20 Arkası Yarın
16.40 Hafif Müzik
16.45 Ses Ustaları
17.45 Yurttan Sesler Bahar Pragramı Özel Programı
18.15 Kültür Sorunları
19.00 Haberler
19.30 Hafif Müzik
19.45 Özay Gönlüm'den Türküler
20.00 Üniversite Korosu
20.30 Küçük Konser
21.00 Sanat Olayları
21.30 Türküler
21.45 Şarkılar
22.00 Dans Müziği
22.30 Solistlerden Şarkılar
23.00 Çağdaş Türk Sanat Müziği
23.30 Haberler
23.35 Saz Eserleri ve Saz Soloları
23.55 Program ve Kapanış

TRT-3

07.00 Açılış ve Program
07.02 Güne Başlarken
08.00 Sabah Konseri
09.00 Türkçe Haberler
09.30 Barok Müzik
09.30 Beatles Topluluğu Çalıyor
10.00 Piyano Soloları
10.30 Ülkeler ve Müzikleri
11.00 Öğleye Doğru
12.00 Türkçe Haberler
12.03 İngilizce Haberler
12.06 Sizin İçin Seçtiklerimiz
13.00 Konser Saati
14.30 Caz Müziği Freddie Hubbard Çalıyor.
15.00 Günün Konseri
16.00 Oda Müziği
17.00 Türkçe Haberler
17.03 İngilizce Haberler
17.06 Gençler İçin
18.00 Stüdyo FM
19.00 Akşam Konseri
19.30 Klâsik Türk Müziği Korosu
20.00 Müzik Sözlüğü
20.30 Caz Müziği
21.00 Solodan Orkestraya
22.00 Türkçe Haberler
22.03 İngilizce Haberler
22.06 Gecenin Getirdikleri
23.00 Salı Konseri
24.00 Gece ve Müzik
01.00 Program ve Kapanış

TELEVİZYON

18.30 Haberler
1835 Flanderler'in Köpeği
19.00 Çocuk
19.30 Köy
20.30 Haberler
21.15 Beş Dakika
21.20 Eğitim
21.45 Türk Sanat Müziği «Gönül Akkor»
22.05 TV. Yerli Sinema Altın Kafes Yön: Ayten Kuyululu Oyn: Sait Memişoğlu
23.35 Haberler

Eylemde ve Gerçekte HUKUKUN PAYI

Nitekim, Lenin iktidarı ele geçirmenin yeterli olmadığını sık sık vurgulamış burjuvaziye kendi Devlet aygıtı doğrultusunda halef olmakla yetinilmeyerek bu aygıtı parçalayıp yerine bir yenisini koymak gerektiğini defalarca belirtmiştir.

— 97 —

Yanılgıyı belirleyen etkenler ayakta kaldıkça tekerrürü olasılığının ipso facto önlenemeyeceğini daha önce belirtmiştik. Fakat hiç değilse hatadan kaçınma veya kökünü kurutma şansı artar.

Öte yandan, bilim adamı ne kadar çok ve geniş düşünürse, deney o kadar az pahalıya mal olur ve o kadar yarar sağlar. Sosyalist Devlette, bilginin kollektif ve özgür karakteri ve bilimin pratiği, sınanması çifte bir yarar sağlar.

Sosyalizmin politik pedagojisinin karşılıklı oluşu işte bu noktada düğümlenir.

Sosyalist Devlet kurumlarının halka karşı eğitici rolünü görmüştür.

Fakat bunun tersi de doğrudur.

İKTİDARIN «OTOPEDAGOJİSİ (KENDİ KENDİNİ EĞİTMESİ)

Daha önce de gördüğümüz gibi, iktidarın yanılabilirliği büyük ölçüde gerçeğin sağladığı ilerleme olanaklarının yanlış olarak değerlendirilmesinden ileri gelir; atalet kuvvetine karşı aşırı bir ısınma, sürtünme ve kopmanın sonucudur. Bu değerlendirme, sosyal bilinç düzeyi her keste aynı olmadığı ölçüde daha da zorlaşır. Sosyalist Devlet sadece kendi olumsuz eğinimlerine karşı değil, sabırsız kişilerin aşırı isteklerine, fazla ileri gitme eğilimlerine karşı da direnmek zorundadır.

Halkın Devlet yönetimine gittikçe daha geniş ölçüde katılmasına dayanan sosyalist demokrasi «bilim adamının bilgisinin» kesin bir faktörü haline gelir.

Fakat şunu da dikkate almak gerekir ki, Devlet aygıtının kendisi de henüz bilgileri ve bilinçleri geçmişin iyi veya kötü mirası ile şartlanmış olan insanlardan oluşmaktadır.

Nasıl ki her yurttaş sosyalist topluma üye olurken kötü alışkanlıklarının olumsuz etkenlerini beraberinde getirirse, yönetici yurttaş da iktidarı kullanma biçimlerinden ancak bildiği kadarını getirir.

İşçi sınıfının ilk iktidar deneyi sırasında bir takım hataların işlenmesi doğaldır, fakat bunlar meydana çıktıktan hata oldukları anlaşılıp düzeltildikten sonra yinelenmemeleri için gerekli tedbirler alınabilir.

Nitekim, Lenin iktidarı ele geçirmenin yeterli olmadığını sık sık vurgulamış, burjuvaziye kendi Devlet aygıtı doğrultusunda halef olmakla yetinilmeyerek bu aygıtı parçalayıp yerine bir yenisini koymak gerektiğini defalarca belirtmiştir.

Bu ise bir kadro, bir inanç ve bağlılık meselesi değildir. Birleşik Amerika'da idarenin personeli Başkanın politik eğilimi doğrultusunda değiştirilir ve bununla yetinilir, ama sosyalist bir iktidar önce yapıları değiştirmek zorundadır.

Bu şu demektir ki, eski yapılar içine yeni insanlar yerleştirmek yeterli değildir, fakat yeni yapılar içinde aynı insanları kullanmak mümkündür.

Yöntemlerle yapıların anti tezi üzerinde daha önce yeteri kadar durduğumuz için, burada aynı konuya yeniden değinmek istemiyoruz.

Fakat deneyler yapı değişikliğinin de yeterli olmadığını göstermiştir.

İktidarı kullanma biçimine ilişkin eski anlayışın yerine yeni bir anlayış getirmek de ayrıca gereklidir.

Örneğin, bir milis kuvveti mensubu, işçi de olsa, otoritesini seçilmiş organdan da alsa, ilk önceleri normal olarak görevini burjuva polisinden gördüğü gibi yapmak eğiliminde olacaktır, hatta kendisi burjuva polisinin elinden çok çekmiş olsa bile...

Bunu bir öç alma şeklinde yorumlamaya gerek yoktur. Milis sadece başka türlü bir uygulamayı bilmediği için öyle davranır. Öyle ise onu icat etmek, yaratmak gerekir.

Özel yargı organlarına baş vurmak, «hikmeti hükümet» kavramı, eğitici çalışmadan çalıştırma kamplarına, ceza kolonilerine kayma eğilimi konusunda da aynı şey söylenebilir.

Hataların düzeltilmesi, tıpkı sosyalist bilincin olgunlaşması süreci gibi, sosyalist iktidarın olgunlaşma sürecinin bir parçasıdır.

Sosyalist bilinç nasıl sosyalist uygulama içinde yavaş yavaş edinilirse, sosyalist iktidarı kullanma pratiği de bu iktidarın içinde, onu kullana kullana düzelir.

(Devamı var)

Kapitalizmin Günümüzdeki Yeni Gelişmeleri ve Çelişkileri

ABD işçilerinin 1960'ların sonlarında ve 1970'lerin başlarındaki en önemli grevlerinden birisi, 33 eyalette 150 fabrikadan 150 bin işçinin katıldığı (13 ayrı sendikaya üye işçilerin birlikte hareket ettiği) General Elektric'deki uzun grevdi.

— 46 —

Son birkaç yıl içinde, sınıf savaşları yine çok yoğundu. 12 Ocak 1973'de, 20 milyon insanın katıldığı tüm ulus çapındaki bir genel grevde birçok demokratik reform da dahil, geniş bir ekonomik ve sosyo-politik istekler programı öne sürüldü.

Vietnam'daki ABD saldırganlığına karşı pekçok savaş aleyhtarı bildiri yayınlandı; çelik işçileri ve haddehane işçileri yönetimle ilişkiler sisteminin kurulması için savaşım verdiler; kadınlar eşit işe eşit ücret için eyleme geçtiler; tarım işçileri büyük grevler yaptılar; radyo ve televizyon çalışanları, kitle iletişiminde demokratik reformlar yapılması için ulusal grevler yürüttüler; öğretmenler eğitimde reform için greve gittiler; konut sorununu çözecek temel reformları desteklemek için tüm ulus çapında bir grev yapıldı ve faşizmin depreşmesi tehlikesine karşı birçok güçlü eylem ortaya kondu.

1960'ların sonlarında ve 1970'lerde, İngiltere'deki duruma grev hareketindeki hızlı yükselme damgasını vurdu. 1969'da, özellikle otomobil, çelik, petrol-rafineri ve maden sanayii işçilerinin zorlu eylemleriyle işgünü başına ortalama 11 grev oldu. Bankalarda çalışanlar, öğretmenler ve liman işçileri grevlere katıldılar.

1972'de maden işçileri iki ay süren ve zaferle sonuçlanan bir greve gittiler. 1971-1972'de, Upper Clyde Gemi İşçilerinin, bütün grev süresince tersaneleri ellerinde tuttukları ve işyerlerinin kapatılma kararının geri alınmasını dayattıkları kahramanca savaşımları, İngiltere işçi sınıfı hareketi tarihinde önemli bir olaydır. Kapatma ile tehdit edilen 52 işletmenin işçileri aynı şekilde davrandılar.

Muhafazakâr Hükümet Emek Aleyhtarı Sanayi İlişkileri Yasası'nı uygulamaya başlayınca, İngiliz işçilerinin sınıf savaşımları, açık bir politik çıkışa dönüştü. İngiliz İşçi Sendikaları Kongresi'nin Genel Kurulu, 1972'de Londra liman işçileri grevinin beş önderinin serbest bırakılması için, 1926'daki genel grevden bu yana ilk kez işçileri bir genel greve çağırdılar. Grev eylemi devlet aygıtına sıçradı: Şubat 1973'de ilk kez devlet memurları greve gittiler.

Geçen birkaç yılda, İngiliz İşçi Sendikaları Kongreleri ve Konferansları, hükümetin «fiyatlar ve gelirler politikası»na karşı ve sendikaların savunulması için işçilerin sanayi denetlemesi ve sanayi demokrasisi istekleri üzerinde ateşli tartışmalara sahne oldular.

Japonya'da grev sayısı, 1951-1955 dönemindeki 717'lik ortalamadan 1956-1960 döneminde 856'ya ve 1961-1965 döneminde 1311'e yükseldi. Bu sayı, 1970'de 2500'den, 1972'de 3000'den fazlaydı. Geleneksel «bahar taarruzu»na 1969 da 11 milyon insan katıldı; başlıca talepleri ücretlerin yükseltilmesiydi. 1969'daki «sonbahar taarruzu»na katılan milyonlarca emekçi politik taleplerini yükselttiler. 21 Eylül 1969'daki «birleşik eylem günü»nde, Japon işçileri, Vietnam'daki ABD saldırganlığına ve «güvenlik anlaşmasına» karşı ve ABD üslerinin sökülmesi için verilen kavgada kararlılıklarını gösterdiler.

1970 Mart'ında, Japonya İşçi Sendikaları Genel Konseyi (SONYO)'nun bir Kongresi, daha yüksek ücret talebini, üretimin kapitalist rasyonalizasyonunun, yani iş sürecinin yoğunlaştırılmasının ve büyük bir işgücü fazlasının ortaya çıkmasının korkunç etkilerinin yokedilmesini, demokratik hak ve özgürlüklerin güvence altına alınmasını, Japon-Amerikan «güvenlik anlaşması»nın feshini, ülke topraklarındaki bütün yabancı askeri üslerin sökülmesini ve Okinawa'nın derhal ve koşulsuz geri verilmesini içeren «emekçi halkın 15 temel talebi» programını hazırladı. Son yılların «bahar taarruzu»larının ana teması bu talepler oldu. 27 Nisan 1973'de yapılan bir genel greve 3.6 milyon insan katıldı.

ABD işçilerinin 1960'ların sonlarında ve 1970'lerin başlarındaki en önemli grevlerinden birisi, 33 eyalette 150 fabrikadan 150 bin işçinin katıldığı (13 ayrı sendikaya üye işçilerin birlikte hareket ettiği) General Elektric'deki uzun grevdi. Grev, grevcilerin belli başlı taleplerinin karşılanmasını sağladı.

1972'de Norwood'da General Motors fabrikasındaki grev 174 gün sürdü. Bu grev, taşıma bandının, bazı personelin işten çıkarılmalarını gerektirecek ölçüde hızlandırılmasını protesto etmek için yapıldı. 1971'de ve 1972'de Batı Sahilinde, limanda boşaltma yükleme işinde çalışanlar 134 gün süreyle greve gittiler.

Geçen yıllarda ABD işçi sendikalarının grevlerdeki talepleri, daha yüksek ücretleri ve yan ödemeleri, daha geniş bir emeklilik çerçevesini ve daha düşük emeklilik yaşını, daha kısa bir iş haftasını, işçilerin işletmelerdeki haklarının korunmasını ve genişletilmesini, iş güvenliği tekniklerinin geliştirilmesini ve sendikaların tanınmasını ve çalışma koşullarının olağanlaştırılmasını içeriyordu. 1950'lerin ikinci yarısında, işçi sendikalarının başlıca talepleri iş güvenliği ve işçilerin otomasyonun ve yeni teknolojinin yarattığı tehditten korunmasıydı, fakat son birkaç yılda yaşam pahalılığındaki hızlı artış ve artan vergiler yüzünden, bu taleplere daha yüksek ücret talepleri de eklendi.

Sendikaların sıradan üyeleri daha etkin hale geldiler ve yasal olmayan grevlerin sayısı arttı. Nitekim, 1969'da General Motors Corp'a ait birçok otomobil fabrikasının işçileri, sendika liderlerinin kararı olmadan işi durdurdular. Bugün, ABD'deki grev hareketinin belirgin özelliği, bu harekete gençlerin ve zencilerin daha büyük ölçüde katılması ve memurların ve aydın kitlelerinin (1970 Martında, posta işçileri 200 kentte 180 bin kişinin katıldığı bir grev yaptılar; 1972-1973'de öğretmenlerin yaptığı grev daha önce görülmedik boyutlara erişti) yeralmasıdır.

Federal Almanya Cumhuriyeti'nde, emek ile sermaye arasında öteki gelişmiş kapitalist ülkelerde olduğundan daha az sayıda açık çatışma görülmekteydi, fakat 1966'da ve 1969'da bu ülkede de oldukça büyük grevler oldu. Grevlerin çoğunda, grevciler önemli ücret artışları ve toplu sözleşme anlaşmalarının düzeltilmesini sağladılar. 1970'de yasal olmayan grev sayısında hızlı bir artış görüldü. 1971'de uzun yıllardan beri ilk kez kimya, demir-çelik sanayilerinde greve gidildi.

Görüntü, diğer gelişmiş kapitalist ülkelerde de aynıdır. Proletaryanın savaşımının yeni bir belirgin özelliği, farklı ülkelerin emekçilerinin çokuluslu tekellere karşı yürüttükleri ortak grevleridir.

(Devam Edecek)