bir ekmek bir Politika (ikisinden de vazgeçilmez)

Fiyatı 250 kuruş

EKONOMİ Politika

SAVAŞSIZ SÖMÜRÜSÜZ BİR DÜNYA İÇİN

CUMARTESİ 28 NİSAN 1979

ADRES: İstanbul: Yerebatan Caddesi Taşyazıklar Sok. No 5 Cağaloğlu
Ankara : İzmir Caddesi No 20/27 Kızılay

TELEFONLAR: İstanbul: 27 77 12 • 27 89 09
Ankara : 17 65 36 • 18 36 88

Yıl 5 Sayı 2116,

* Maden-İş, Bank-Sen ve BAYSEN tüm demokrasi güçlerini 1 Mayıs'ta İzmir'e çağırıyor

1 MAYIS İZMİR'DE...

İstanbul (İSTA) — DİSK'e bağlı Maden-İş, Bank-Sen ve BAYSEN sendikaları 1 Mayıs'ı İzmir'de kutlama kararı almışlardır. Üç sendika tarafından yapılan ortak açık İstanbul'da başarıyla kutlanabilmesi için demokrasi güçlerinin en geniş yığınsal katılımın sağlanmasını zorunlu kılmasına karşın, DİSK yönetimi tüm uyarıları gözardı ederek, gerekli çabayı göstermemiş ve tersine bir tutum izlemiştir. Bu tutum, demokrasi güçlerinin birlikteliğine zarar verici, yığınların katılımını durdurucu, bunun sonucunda da her tür provokasyon olasılığını arttırıcı bir durum yaratmış, sonuçta 1 Mayıs'ın İstanbul'da yığınsal kutlanmasını olanaksız olmasına karşın, fiilen olanaksız hale getirmiştir.»

Bu yılki 1 Mayıs'ın geçen yılara oranla çok daha kapsamlı olması gerekirken, DİSK yönetiminin dar kapsamlı olarak işe başladığının kaydedildiği açıklamada daha sonra şöyle denilmiştir:

«Kutlamanın İstanbul'da olacağı açıklaması bile Sıkıyönetim cevabından hafta farea sonra ve ne bağlı sendikaların ve genöiş DİSK tabanının ne de diğer demokrasi güçlerinin görüşüne baş vurulmadan yapılmıştır. Halen hazırlıkların bir kısmından yazgeçilmiş, bir kısmının ise nasıl olacağı bugüne dek açıklık kazanmamıştır. Bu koşullarda yığınlara neredeyse, nasıl ve ne yapacaklarını göstermek olanaksızlaşmıştır.

Yığınlar demokratik haklarını kullanırken baskılara uğrayabilirler. Bu konuda İşçi sınıfımız, tüm yığınların 13-16 Haziran'da, DGM protestosunda defalarca kararlı inkârını, cesaretlerini ortaya koymuşlardır. Yığınlar için asgari güvenlik sağlanmadan alınak görevi ise, yönetimi ve önder olmanın asgari şeyleridir. Oysa DİSK, tüm demokrasi güçlerinin desteğini almak, en geniş yığınları kat

(Devamı 8. Sayfada)

DİSK yönetimi 1 Mayıs'ı İstanbul'da kutlayacağını yineledi

İstanbul. (A.A.) — DİSK Genel Başkanı Abdullah Baştürk 1 Mayıs günü 1 Mayısa Alanında olacağını bildirerek ruhkumetin bu konudaki tutumunu eleştiriyor ve «CHP demokrasi sınavında sınıfta kalmıştır» demiştir.

CHP'nin geniş ekonomik ve demokratik haklar vaadi ile iktidara geldiğini, bellirten Baştürk, CHP aşırılık hükümetin hak ve özgürlüklerin korunması konusunda hiçbir girişimde bulunmadığını, yeni yasa tasarıları ile demokratik hakları kısıtlamaya girişildiğini öne sürmüştür.

Hükümetin olumsuz tavrından yararlanan faşist güçlerin yeni mevziler kazandığını iddia eden Başürk CHP'yi eleştirerek şöyle demiştir:

«1 Mayıs emeğin bayramının kutlanmasına yönelik saldırı ve tartışmalar bu gerçeği bir kez daha göstermiştir. CHP ağırlıklı iktidar bu konuda DİSK'in işçilerle sıkıntıyı karşı karşıya getireceğini ileri sürerek üstlendiği görevin sorumluluğundan kurtulabileceğini sanmakta ve hükümet olma sorumluluğuna uygun davranmamaktadır.

(Devamı 8. sayfada)

Org. Evren İstanbul'da

İstanbul, (A.A.) — Genelkurmay Başkanı Orgenral Kenan Evren beraberinde Kara Kuvvetleri Komutanı Orgeneral Nurettin Ersin olduğu halde dün İstanbula gelmiştir.

Askeri bir uçakla Yeşilköy'e gelen Genelkurmay Başkanı Orgeneral Kenan Evren ile Kara Kuvvetleri Komutanı Nurettin Ersin saat 12.30'da helikopterle 1. Ordu ve İstanbul Sıkıyönetim Karargâhına geçmişlerdir.

Genelkurmay Başkanı ile Kara Kuvvetleri Komutanı 1. Ordu ve İstanbul Sıkıyönetim Komutanlığı karargâhına gelişlerinde 1. Ordu ve İstanbul Sıkıyönetim Komutanları Orgeneral Necdet Uruğ ve Koloroda Komutanı Korgeneral Hasan Varımlı tarafından askeri törenle karşılanmıştır.

Yeditepe Şiir Armağanı Refik Durbaş'a verildi

İstanbul (A.A.) — 1954'ten beri yılın en beğenilen şiir kitabına verilen Yeditepe Şiir Armağanını bu yıl «Çırak Aranıyor» adlı kitabı ile ozan Refik Durbaş kazanmıştır.

Oktay Akbal, Recep Bilginer, Hüsamettin Bozok Konur Ertop, Sami Karaören, Arslan Kaynardağ ve Altan Öyküçinar'den oluşan Seçiciler Kurulu Refik Durbaş'ın «Çırak Aranıyor» adlı kitabını, 1978'de yayınlanan 58 şiir kitabı arasından seçmiştir.

Refik Durbaş'ın daha önce Kuş Tufanı, Hücremde Ayışığı ve Denizler Sineada adlı şiir kitapları yayınlanmıştır.

IMF ile görüşmeler sürüyor

Ankara (A.A.) — IMF ile Türkiye arasında dün Maliye Bakanlığında bu yılın görüşmelere dün de devam edilmiştir.

Maliye Bakanlığı yetkililerinin yarın sıra, Merkez Bankası, Hazine (Genel Müdürlüğü), Devlet Planlama Teşkilatı ve alınacak yardımı kullanacak ilgili kamu İktisadi Kuruluşları temsilcilerinin katıldığı toplantı, dün sabah saat 09.30'da Maliye Bakanlığında başlamıştır.

İlgililer, Uluslararası para

(Devamı 8, sayfada)

DSF, Ecevit'e bir mektup göndererek 1 Mayıs'ın yasaklanmasını kınadı

İstanbul (A.A.) — Dünya Sendikalar Federasyonu Genel sekreteri Enrique Pastorino'nun Başbakan Bülent Ecevit'e bir mektup göndererek DİSK tarafından düzenlenen 1 Mayıs gösterilerine izin verilmemesini kınadığını bildirmiştir.

Devrimci İşçi Sendikaları Konfederasyonu (DİSK) Genel Merkezinden yapılan açıklamaya göre Başbakan Bülent Ecevit'e gönderdiği mektubun bir örneğini DİSK

(Devamı 8. sayfada)

1 Mayıs yaklaşırken faşist saldırılar da yoğunlaştı

HABER MERKEZİ

İZMİR — 1 Mayısla ilgili afiş ve ilan da lise öğrenci, gece yarısı Güzelyalı semtinde bir araç tarafından açılan ateş sonucu yaralanmışlardır.

Emniyet Siyasi Şube Müdürü Mustafa Peştemalcı, yaralanan Bulent Bayraktar'ın Devlet Hastanesinde ameliyata alındığını, diğer yaralılar Refik Tabak ile Uğur Gözdepe'nin İzmir Üniversitesi Tıp Fakültesi'nde ayakta tedavi gördüklerini söylemiştir.

Peştemalcı, yaralı öğrencilerin İGD üyesi olduklarının, belirlendiğini de açıklamış, «sanıkları arıyoruz. Elimizde sadece ateş açılan otonun plâkası var» demiştir.

KARŞIYAKA'DA İKİ KİŞİ ÖLDÜRÜLDÜ

ANKARA — Yenimahalle Kar sayısı semtinde dün sabah bir gazete bayii kimlikleri henüz saptanamayan iki kişinin silahlı saldırısına uğramış, saldırı sonunda, gazete bayii ile çevrede gazete satan bir genç öldürülmüştür.

A.A. muhabirinin yerlilerden aldığı bilgiye göre, dün sabah saat 07.20 sıralarında 18-19 yaşları arasında iki genç Karşıyaka İkinci Cadde Dokuzuncu Sokaktaki gazete bayiine gelmişlerdir. İki genç aniden tabancalarını çekmişler ve

(Devamı 8. sayfa'da)

Tabipler Birliği nükleer enerji santrallerinin kurulmasına karşı çıktı

İstanbul (A.A.) — Türk Tabipleri Birliği Merkez Konseyi Başbakanı Dr. Erdal Atabek, nükleer enerji santrallerinin ortaya yapması durumunda yayılan ışınların ürken ölümlere, kansere ve çeşitli biyolojik bozukluklara neden olduğunu söylemiştir.

Dr. Atabek, nükleer enerji santrallerinin soğtık açısından yarotacağı sakıncalara ısrarla dikkat çekmiş, yalnızca enerji ve turistik yönü bu kımından incelendiğini ileri sürerek şöyle demiştir:

«Denetleyemeyeceğimiz, teknik olanaklarımızın buna yetmeyeceği bir enerji kaynağını kullanırken çok ciddi, kitlesel halk sağlığı sorunlarıyla karşılaşma, ülke-

(Devamı 8. Sayfa'da)

«Enerji ve Petrol sorunumuz» konulu seminer dün başladı

İstanbul (A.A.) — İstanbul Ticaret Odası tarafından Intercontinental Otelinde düzenlenen «Enerji ve Petrol Sorunu» konulu seminerde konuşan Sanayi eski Bakanlarından Mehmet Turgut Türkiye'nin enerji politikasının araştırmasız kıtaktan dolma bilgilerle yürütüldüğünü öne sürerek «Türkiye büyük bir enerji krizinin, hatta çıkmazının içindedir» demiştir.

Seminere «Enerji seçiminde politik kriterlere konulu bir bildiri sunan Turgut, enerji tasarrufu için etkin önlemler alınması gerektiğini savunarak şöyle demiştir:

«Bu kriz veya çıkmazın etkileri gelecek günlerde daha da büyük olacak ve hem eko

(Devamı 8. Sayfa'da)

1 Mayıs, Diyarbakır, Mardin, Hakkari ve Siirt'te de yasaklandı

Diyarbakır (A.A.) — 7. Kolordu ve Diyarbakır-Hakkari-Mardin-Siirt ve Urfa illeri Sıkıyönetim Komutanlığı 41 Mayısa ile ilgili bir bildiri yayınlamıştır.

Konuyla ilgili Sıkıyönetim Komutanlığı'nın «3» nu maralı bildirisi şöyledir:

«Geçmişte elem verici güç lara ulaşan 1 Mayısa toplantıların hafızalarda canlı olarak yaşamaktadır.

Yapılan müracaatlar karşısında böyle bir olayın yinelenmemesi önlemek, vatan daşlarımızın huzurunun devamlılığını sağlamak ve memleketimizin bütünlüğünü ve sonrkt dahil, 1 Ma

(Devamı 8. Sayfada)

MSP, işçi bayramının 24 Temmuz olmasını öngören yasa önerisi verdi

Ankara (A.A.) — MSP'li iki milletvekili, Millet Meclisi Başkanlığına işçi bayramının 24 Temmuz olmasını öngören yasa önerisi vermiştir.

Diyarbakır Milletvekili Yaşar Göçmen ve Mardin Milletvekili Abdülkadir Timurkaçoğlu, ulusal bayram ve

(Devamı 8. Sayfada)

AP'li Sarıoğlu, Mataracı için «Bu adam asılmazsa hiç kimse asılmaz» dedi

Ankara (A.A.) — AP Kocaeli Milletvekili Adem Ali Sarıoğlu, Gümrük ve Tekel Bakanı Tuncay Mataracı'yı, «Bir bir dilim sudoyarak, «Bu adam asılmazsa, hiç kimse asılmaz» demiştir.

Sarıoğlu, dün parlamentada düzenlediği basın toplantısında, «Büyük patronlar operasyonu» ile ilgili bilgi vermiş, bu olayın Gümrük ve Tekel Bakanının haberdar olduğunu, kendisinin ölümle tehdit edildiğini savunmuştur.

Sarıoğlu, kocakçılık olayına ilişkin olarak Millet Meclisi'nde yaptığı konuşmadan sonra sürekli tehdit telefonları aldığını mechul kimseler tarafından otomobile takıp edildiğini anlatmış, şöyle devam etmiştir:

«Evime edilen telefonlarda Rize şiveli bir şahıs bana (Ağzının kırası koca?) de di. Ben de, (5 5) cevabını ver dim. Aramızda daha sonra şu konuşmalar geçti:

— Sizinle anlaşmak kolay.

— Kaç kişisiniz?

— Üç, 5.5 adam olur mu?

— AP'nin aldığı oylar 5.5 milyondur, bu rakkama, diğer partilere oy veren milyonlarca insanları da katarsanız, sonucu daha iyi tesbit edersiniz. — Anlaşıldı, senin zaten defin kağıdını satın almıştık. İşin bitik.

— Elimde 1.5 milyarlık bir dosya daha var. Siz ölüm çetesisiniz. O dosyayı açıkla yayım, o zaman beni öldürseniz daha çok para alırsınız.»

«MAFİA'DAN ÇEKİNMEDİM, ÇEKİNMİYORUM»

Sarıoğlu, konuşmasında de yamla, «Yolsuzluklara Gümrük ve Tekel Bakanı Mata-

(Devamı 8. Sayfa'da)

Kuyumcular: «Altın kaçakçılığının muhatabı biz değiliz» dediler

Ankara (A.A.) — Tüm illerin Kuyumcu Sanatkarları Dernekleri yönetilerli, Maliye Bakanlığının bir süre önce Resmi Gazete'de yayınlanan altın alım-satımı ile ilgili tebliğini eleştirmişlar, «Altın kaçakçılığı konusunda kendilerinin muhatap alınmasını yersiz olduğunu» söylemişlerdir.

Bu konudaki sorunlarını anlatıklarını ifade eden kuyumcular, gazetecilerle yaptıkları sohbet toplantısında, yeni uygulamanın getirecek sakıncalara ilişkin ayrıntılı bilgi vermişler ve yeni uygulamadan yakınmışlardır.

YERALTI ÖRGÜTLERİ

Getirilen yeni önlemlerle altın kaçakçılığının önlenemiyeceğini iddia eden kuyumcular, «Altın kaçakçılığı nın yeraltı örgütleri kanalıyla ile yapıldığını, kuyumcuların kaçakçılıkla hiçbir ilgisi bulunmadığını» bildirmişlerdir.

(Devamı 8. Sayfa'da)

Erbakan: Hükümet üflesen yıkılacak durumdadır

Merzifon, (A.A.) — MSP Genel Başkanı Necmettin Erbakan «hükümet üflesen yıkılacak durumdadır» demiştir.

Gezisinin 4. gününde Gümüşhacıköy ve Merzifon'da konuşmalar yapan Erbakan, AP lideri Demirel'in hükümetin yıkılmasını İstemediğini yinelemiş ve özetle şunları söylemiştir:

«Demirel hükümetin yıkılmasını istemiyor. (Anarşi, panahna, yokluk devam etsin de CHP İçce çöksün, seçimde millet oyunu bana versin) diye düşünerek bekliyor. Pazarda malının ayıbını saklayan satıcı gibi yuvarlak laflarla vaziyeti idare ediyor.

MİLLETVEKİLLERİNİ GARSON MU GEYİRSİN

Demirel'in hükümetin kuylmasını istemediğinin delili şudur: Demirel CHP'den istifa eden milletvekillerinin

(Devamı 8. Sayfada)

AP'li Sarıoğlu, Mataracı için «Bu adam asılmazsa hiç kimse asılmaz» dedi

Ankara (A.A.) — AP Kocaeli Milletvekili Adem Ali Sarıoğlu, Gümrük ve Tekel Bakanı Tuncay Mataracı'yı, «Bir bir dilim sudoyarak, «Bu adam asılmazsa, hiç kimse asılmaz» demiştir.

Sarıoğlu, dün parlamentada düzenlediği basın toplantısında, «Büyük patronlar operasyonu» ile ilgili bilgi vermiş, bu olayın Gümrük ve Tekel Bakanının haberdar olduğunu, kendisinin ölümle tehdit edildiğini savunmuştur.

Sarıoğlu, kocakçılık olayına ilişkin olarak Millet Meclisi'nde yaptığı konuşmadan sonra sürekli tehdit telefonları aldığını mechul kimseler tarafından otomobile takıp edildiğini anlatmış, şöyle devam etmiştir:

«Evime edilen telefonlarda Rize şiveli bir şahıs bana (Ağzının kırası koca?) de di. Ben de, (5 5) cevabını ver dim. Aramızda daha sonra şu konuşmalar geçti:

— Sizinle anlaşmak kolay.

— Kaç kişisiniz?

— Üç, 5.5 adam olur mu?

— AP'nin aldığı oylar 5.5 milyondur, bu rakkama, diğer partilere oy veren milyonlarca insanları da katarsanız, sonucu daha iyi tesbit edersiniz. — Anlaşıldı, senin zaten defin kağıdını satın almıştık. İşin bitik.

— Elimde 1.5 milyarlık bir dosya daha var. Siz ölüm çetesisiniz. O dosyayı açıkla yayım, o zaman beni öldürseniz daha çok para alırsınız.»

«MAFİA'DAN ÇEKİNMEDİM, ÇEKİNMİYORUM»

Sarıoğlu, konuşmasında de yamla, «Yolsuzluklara Gümrük ve Tekel Bakanı Mata-

(Devamı 8. Sayfa'da)

Kuyumcular: «Altın kaçakçılığının muhatabı biz değiliz» dediler

Ankara (A.A.) — Tüm illerin Kuyumcu Sanatkarları Dernekleri yönetilerli, Maliye Bakanlığının bir süre önce Resmi Gazete'de yayınlanan altın alım-satımı ile ilgili tebliğini eleştirmişlar, «Altın kaçakçılığı konusunda kendilerinin muhatap alınmasını yersiz olduğunu» söylemişlerdir.

Bu konudaki sorunlarını anlatıklarını ifade eden kuyumcular, gazetecilerle yaptıkları sohbet toplantısında, yeni uygulamanın getirecek sakıncalara ilişkin ayrıntılı bilgi vermişler ve yeni uygulamadan yakınmışlardır.

YERALTI ÖRGÜTLERİ

Getirilen yeni önlemlerle altın kaçakçılığının önlenemiyeceğini iddia eden kuyumcular, «Altın kaçakçılığı nın yeraltı örgütleri kanalıyla ile yapıldığını, kuyumcuların kaçakçılıkla hiçbir ilgisi bulunmadığını» bildirmişlerdir.

(Devamı 8. Sayfa'da)

İSTA

Politika

Maden-İş, Bank-Sen ve BAYSEN tüm demokrasi güçlerine

(Baştarafı 1. Sayfada)

mak ve gerekli teknik önlemleri almak yolunda gerekli çabayı harcamayarak yıkınıların güvenliğini gözardı etmiştir.»

Üç sendikanın ortaklaşa açıklamalarında bu yıllık 1 Mayısın İstanbul'da yığınsal bir şekilde kutlanmasının tehlikeye sokulduğu ve her türlü saldırı ve provo-

DSF, Ecevit'e

(Baştarafı 1. Sayfada)

Genel Merkezine gönderen Dünya Sendikalar Federasyonu Genel Sekreteri Enrique Pastorino'nun telgrafı şöyledir:

«1 Mayıs gösterilerinin kısıtlanması için yapılan baskı önlemlerine özgünüz bu son çıkıcı ve demokratik hoşlarına saldırılar. Türk İşçileri ile aktif dayanışmamızı belirtiriz. Bu konuda Başbakan Bülent Ecevit'e da bir mektup yazmış bulunuyoruz.»

1 Mayıs Diyarbakır

(Baştarafı 1. Sayfada)

yia günü ne ad altında olursa olsun, komutanlık sorumluluk sahası içerisinde toplantı ve gösteri yürütülüşü yapılması yasaklanmış olup bu hususta her türlü önlem komutanlığımızca alınmıştır.

Sayın halkımıza duyurur, sağlık ve mutluluklar dileriz.»

M. Cemalettin Altınok
Korgeneral
7 nci Kolordu ve
Sıkıyönetim Komutanı

Gerekli telefonlar

İstanbul Valiliği	28 60 47
İstanbul Belediye Başkanlığı	26 21 00
Turizm ve Tanıtma Bakanlığı:	
İstanbul Bölge Müdürlüğü	45 68 75
Turkiye Seyahat Acentaları Birliği (TÜRSAB)	48 19 71
İstanbul Emniyet Müd.	27 45 00
İstanbul Trafik Şb. Müd.	61 11 41
İTFAİYE :	
Fatih	21 11 24
Beyoğlu	40 77 77
Bakırköy	71 64 56
Beşiktaş	48 33 84
Kadıköy	38 08 72
Üsküdar	33 04 01
SIHHİ İMDAT:	
Fatih	21 15 95
Beyoğlu	44 49 98
Üsküdar	44 49 98
Sarıyer	44 49 98
İstanbul Müftülüğü	22 40 61
İstanbul Zabıta Müd.	27 55 00
Milli Eğitim Müd.	27 71 00
Beden Terbiyesi İst. Bölge Müd.	45 90 54
T.H.Y. Genel Müd.	46 20 61
T.H.Y. İstanbul Satış Müd.	46 40 17
T.H.Y. İçhat Trafik Şefliği	73 71 54
Yeşilköy Hava Limanı Danışma	73 29 20
TCDD. 1. İşletme Müd. (H. Paşa)	36 55 00
TCDD. H. Paşa Danışma	36 04 75
TCDD. Sirkeci Yurtdışı	26 71 10
TCDD. Aksaray Bilet Satış	47 48 54
THY. Bilet Satış (TURŞEN)	26 71 08
Yurtdışı Uçak Biletleri Satış	28 62 32
Deniz Yolları	44 02 07
İstanbul Müzeler Müd.	26 42 40
PTT Arıza	02
PTT Şehiralerarası	03
PTT Milletlerarası	28 48 20
PTT Danışma	01
Haseki Hastanesi	23 60 00
Cerrahpaşa Hastanesi	24 19 28
Gureba Hastanesi	23 32 00
Samatya S. S. Hastanesi	25 60 20
Esnaf Hastanesi	26 40 50
Zeynep Kamil Hastanesi	33 59 10
Eminönü Kaymakamlığı	22 90 90
Fatih Kaymakamlığı	23 46 57
Bakırköy Kaymakamlığı	71 60 33
Şişli Kaymakamlığı	48 18 54
Beşiktaş Kaymakamlığı	61 00 32
Kadıköy Kaymakamlığı	38 29 31
Eyüp Kaymakamlığı	21 16 64
Zeytinburnu Kaymakamlığı	25 78 37
İstanbul Avcılar Kulübü	49 39 47

kasyona açık olduğu gördüğü savunulmuş, şöyle devam ediliştir:

«Oysa, işçi sınıfımız yoğun bir ekonomik savaşının önüne, Derinleşen politik bunalım ve faşist tırmanış koşullarında demokrasi güçleri önemli sorumluluk ve görevlerle karşı karşıyadır. Bu nedenle 1 Mayıs 79 işçi sınıfımızın sendikal birliği ve tüm demokrasi güçlerinin eylem ve cephe birliği yolunda güç ve olanaklarını gözden geçirilip düzene sokulacağı, daha da ilerletilecek bir adım olmak zorundadır. Bu açıdan 1 Mayısın yığınsal katılım kararı almıştır.

Erbakan

(Baştarafı 1. Sayfada)

kilerine kucak açmamıştır. Demirel (bize elli milletvekili geldi de hükümet kurmadık mı) diyor. Demirel masada oturacak, bir garson tepsi içinde 50 CHP'li milletvekili getirecek. Demirel bunu mu bekliyor? Muhalefet de değil mi? Milletin derdine deva olmayacak mı? Milletvekili sağlamak için beklemek de zâlı, çalışmak gerekir.»

IMF ile

(Baştarafı 1. Sayfada)

Fonu'ndan kredi sağlanması nın, Türkiye'deki görünmeyen ticaretin kanalize edilmesi, ve Dünya Bankasının verecekçi karara bağlı olduğunu bildirmişlerdir.

IMF ile yapılan görüşmelerin ne zaman sonuçlanacağı hakkında kesin bir tarih açıklanmamıştır.

Sözlük

(Baştarafı 5. Sayfada)

lerini ve kullanılmalarını sağlayan işlemlerle belirlendiklerini düşünüyor diyorlar. Demek ki, bir kavramın dönüşmesi, bu işlemler miktarıyla özdeştir ve işlem bakımından önemi olmayan kavramlar, bu anlayışa göre içeriksizdirler.

İşlemcilik rasyonel bir çerçevede kapsamakla birlikte, bilimsel kavramların İşlemsel karakterlerini tekyönlü olarak mutlaklaştırdığından, sonuçta özneti-idealizme yol açar. Kavramları, nesnel gerçeğin yaklaşık birer yansısı olan içeriklerinden yoksun ve böylece onları hiç bir şey ya tekabül etmeyen salt düşünce ürünlerine dönüştürür.

İŞLEV

Bir sistemin durumunun dile getiren genel teorik kavramı; bir sistemin özelliklerinin başka sistemlerle karşılıklı-etki içinde ortaya çıkış tarzı, bir sistemin, kendisini de kapsayan daha geniş bir sistemin öğesi olarak oynadığı roldür.

Bu anlamda, bir duyu organındaki sinir sisteminin bir yoloşik sistemler içindeki işlevinden; üretim güçlerinin, devletin, bilimin, toplumsal sistemler içindeki işlevinden; bir aygıtın, gerecin, bir makinanın, bir otomatın teknik sistemler içindeki işlevinden söz ederiz. Bir sistemin işlevi, onun yapısıyla diyalektik ve etkileşim içinde bulunur; genel olarak geçerli olan ilke, İşlevin büyük ölçüde yapı tarafından belirlenmesi ilkesidir. Kendini geliştiren, örneğin biyolojik ve toplumsal sistemlerde ise İşlevler, yapının ortaya çıkışı ve gelişmesi üzerinde çok etkili olurlarken, tarihselleşmiş yapı, kendine dayanan İşlevi belirler.

Bir sistemin İşlevinin araştırılması, onun tabi olduğu yasal düzenlilikleri öğrenilmesi İçin ortaya önemli adımlardan biridir. Mantıkta ve matematikte, bir kümenin öğelerini başka bir kümenin kesinlikle belirlenmiş öğeleriyle eleştiren İşleme, İşlev (fonksiyon) denir.

Aydın'da her

(Baştarafı 4. Sayfada)

Çalışmalarını Sunat Nazmi Öztürna, Resim ve Fotoğraf ile ilgili konuları İFSAK, Çocuk Tiyatrosu Bölümünü Ileo Engin Noyan yürütecekler dir.

AP'li Sanoğlu, Mataracı için «Bu adam asılmazsa kimse

(Baştarafı 1. Sayfada)

racı'nın ortak olduğunu, bu kocakçılığın bakanın bilgisi altında yürütüldüğünü» iddia etmiş, «Ben ölümü bile göze alarak üzerlerine gideceğim. Mataracı, Türkiye'de asılmazsa hiç kimse asılmaz. Dünyanın neresine gitse peşini bırakmayacağım» demiş ve sözlerini şöyle sürdürmüştür:

«Bütün tehditlere, takip edilmeme rağmen, hangi partiyi olursa olsun, ölümü bile göze alarak üzerlerine gitmeliyiz. Ben gidiyorum. Mafia ve menfaat çetelerine karşı çıkmalıyız. Mafia'dan çekinmedim, çekinmiyorum. Ölü dürebilirler. Dosyaları açıklamaya devam edeceğim.»

«BÜYÜK PATRONLAR OPERASYONU»

Sanoğlu, iki ay önce Millet Meclisi'nde yaptığı konuşmada, büyük patronlar operasyonunu dile getirdiğini, İzmit-Derince'da 2.5 milyar liralık naylon ve filoş ka

HAYDİ 1 MAYIS 1979'A..»

DİSK yönetimi

(Baştarafı 1, Sayfada)

rannamıştır. Ancak Türkiye İşçi sınıfının tek devrimci sendikal örgütü DİSK ise İşçileri askerlerle karşı karşıya getirme niyetinde değildir.»

«Emeğin bayramını kutlamak İşçi sınıfının hakkı ve DİSK'in temel görevidir» diyen Baştürk, DİSK'in «faşist terör ve cinayet şebekeleri ile aynı kefeye konulmaya çağırı» kaydederek 1 Mayısı kutlamalarının yasaklanmasını vercesi karara bağlı olduğunu bildirmişlerdir.

«Hurriyet» 1 Mayısı her yola başvurarak engellemek istiyebilir. 1 Mayısın 1 Mayıs Alanında kutlanmasına karşı çıkabilir. Hatta, kendi istediği alanlarda yapılması İçin dayatabilir. Bu da yatmaya boyun eğerek DİSK in 1 Mayısı İzmir'de kutlayacağı yalanını yayanlar, tüm demokratik güçlerin 1 Mayısı Alanına akmasını etkisizlemek isteyen tesirinin İçindeyiz.

Bunlar Bunlar, Bunlar burjuvazinin gösterdiği alanlarda, yarınki hesaplarına uygun 1 Mayısı kutlamaya kalkışanlardır. Bunlar, 1 Mayısı 1977 katliamında öldürülen 36 yurttaşımızın anısını 1 Mayısı Alanında yaşatmaktan kaçarak anılarına ihanet edenlerdir.

1 Mayısı emeğin bayramıdır. Devrimci bir sendikal örgütün genel başkanı olarak arkadaşlarımla 1 Mayısta 1 Mayısı Alanında olacağım.»

Bununla birlikte Sendikalarımız, MADEN-İŞ, BANK-SEN, BAYSEN DİSK Yönetiminin alacağı yeni kararlarla 1 Mayısı gösterilerini yığınsal bir biçimde yapma ve yöneleceği, başka yörelerdeki kutlamalarında aktif ve yığınsal olarak İçinde olacak ve her türlü görevi üstlenecektir.

1979 1 Mayısının İşçi sınıfının ve demokrasi güçlerinin birliktelliğinin bilincin de olarak tüm sınıf bilinçli İşçileri ve sendikaları, tüm emekçi hakkımız, tüm demokratik güçleri İZMİR'deki 1 Mayısa kutlamalarına çağırıyoruz.

HAYDİ 1 MAYIS 1979'A..»

MSP, İşçi

(Baştarafı 1. Sayfa'da)

genel tatiller hakkındaki yasada değişiklik öngören ya sa önerilerinin gerekçesinde, şöyle demişlerdir:

«Enternasyonaç sosyalizmin geçerli olduğu ülkelerde kutlanan 1 Mayısı İşçi Bayramının bünyesine uygun olmadığı gerekçesiyle bu bayramın kaldırılması ve yerine paş çok. İşçi kuruluşu tarafından benimsenen 24 Temmuz'un İşçi Bayramı olarak kutlanmasını teklif ediyoruz.»

Tabibler Birliği

(Baştarafı 1. Sayfada)

miz İçin uzun yıllarını üzüntü kaynağı olabilir. Bugünkü teknoloji düzeyinizde nükleer enerjili santrollerin kurulması sakıncalıdır.»

Türk Tabibleri Birliği Merkez Konseyi olarak tüm basım organlarını nükleer santrallar konusu ile ilgilenmeye çağıran Dr. Atabek, ışınların etkisinde kalan kişilerde ölümlerin, ömürlük bozukluğu, merkezi sinir sistemi has talıkları, deri hastalıkları, kısırlık, İdsemi ve kanserle yol açtığını bildirmiştir.

AP'li Sanoğlu, TBMM baş kanlığına verdiği bir önerge ile, «Edirne'de yakalanan kocak mokinalar ile ilgili olarak Bakan Tuncay Mataracı hakkında mevlis soruşturması açılmasını da İstediğini» kaydetmiştir. Soruşturma önergesinde, bu dava ya bakan hakim ve savcılarına değiştirildiğini öne süren Sanoğlu, özetle şöyle demiş tir:

«Şimdi menfaat çeteleri ellerini kollarını sıvamış, oyuna attığı yemin sonucunu bekliyor. Mallar yanlışlıkla gelmiştir denilerek olmacak, sınırın dışına çıkanlacak ve bir hafta sonra dedikodıdan ayyuka çıkmış kapı müdürleri tarafından tekrar yurdumuza sokulacaktır.»

KONUK YAYINLARI P.K. 749 Sirkeci İST.

- Yıldızlar Dünyası ve LENİNİZİM SOSYALİST DEVRİM TEORİSİ P. N. Fedoseyev 65 TL
- SSKP DENEYİMİ VE DEVRİMCİ TEORİ (Kolektif) 60 TL
- DÜNYA KOMÜNİST HAREKETİ Sovyet Marksizm - Leninizm Enst. 50 TL
- DEVRİM SÜRECİNİN DİYALEKTİĞİ Y. Brodski 27,50 TL
- GÜNÜMÜZDE KADINLARIN DURUMU M.A. Kovalski - V.P. Bilova 37,50 TL
- Yönlendirmeye ve Manevralarınıza YENİ SOMÜRGECİLİK V. Vahrusev 60 TL
- HELSİNKİ VE SONRASI 15 TL
- YAKIN ÇAĞLAR TARİHİ (1648 - 1970) N. V. Yelisseyeva A. Z. Manfred (Üç cilt birdeğer) 110 TL
- MAONUN TEORİK GÖRÜŞLERİNİN ELEŞTİRİSİ (2 basım) 40 TL M.I. Sladkovski - F.V. Konstantinov
- İŞÇİ SINIFININ ENTERNASYONALCİ ÖĞRETİSİ MARKSİZM - LENİNCİLİK M. A. Susov 20 TL (Toplu) ada
- LENİNCİLİK ve SSCB DIŞ POLİTİKASI K. Ivanov 15 TL
- LENİN (RESİMLİ KISA BİYOGRAFİ) 15 TL
- «KAPİTAL» ÜZERİNE TEMEL KURSLAR Walter Schellenberg 15 TL
- EMPERYALİZM ÜZERİNE TEMEL KURSLAR Ernst Hisek - Hannes Wunderlich 15 TL
- Gerçekte ve Eylemde HUKUKUN PAYI Monique ve Roland Weyl 35 TL
- ÇAĞIMIZDA KAPİTALİZM ve AYDINLAR S. Nadel 10 TL
- TOPLUM ve GENÇLİK Kolektif 15 TL
- ÇAĞDAŞ REVİZYONİZMİN ELEŞTİRİSİ P. N. Fedoseyev Alfred Kosing 15 TL
- SINIFLAŞMASI MI, SINIFMÜCADELESİMİ? V. Usenin (İkinci Basım) 20 TL
- BARIŞ İÇİNDE BİRLİKTE YAŞAMA POLİTİKASI Vitali Korionov 12,50 TL
- YAŞASIN DİSK 50 TL
- Marksizi-Leninci FELSEFE SÖZLÜĞÜ (Yeni basılmış hazırlanıyor)
- SENDİKALI İŞÇİNİN DERS NOTLARI T. Moden - İş Sendikası Eğitim Laresi 25 TL
- EĞİTİM POLİTİKASI VE PEDAGOJİ ÜZERİNE Lenin 35 TL

Türkiye için tek dağıtım TEMEL DAĞITIM (Hünyar - Elfas Sok. Onbaşılar İşhanı Kat: 4 Cağaloğlu - İstanbul

cevdet elsen
LENİN VE KOMÜNİST ENTERNASYONAL
25 lira
SORUN YAYINLARI'nın Büyük Ekim Sosyalist Devrimi'nin 60. Yıldönümünü Armağanıdır.
İstemo Adresi : P.K. 231 Aksaray-İst.
Türkiye Tek Dağıtımı : TEMEL DAĞITIM, Divanyolu, Kiodfarer Cad. 38/2 Cağaloğlu-İst.

GERÇEKÇİ TİYATRO SÖZLÜĞÜ
Yeni Çıktı!
aziz çalışlar
Türkiye'de ilk kez, maddeci dünya görüşüyle, ansiklopedik sanat ve kültür sözlüğü niteliğinde, Türk ve Dünya tiyatrosu.
• kültür yayınevi
Dağıtım: GE-DA (Genel Dağıtım)

Kanada'ya, Japonya'ya ve Avrupa'ya seyahat edersenız, efsanevi Moskova'da bulunduğunuz süreca misafirimiz olunuz. Otel, yemek ve geziler ücretsizdir.

Beslenme sorunu

— 3 —

Yani Türkiye'de ölen kişilerin yarısından fazlası, 5 yaşına kadar olan çocuklar. Demokratik Alman Cumhuriyetinde ölen 100 kişiden 8'i, İngiltere'de ise ölen 100 kişiden 17'si 0-5 yaş arasındaki çocuklar. Bu sayılar açıkça görüldüğü gibi, geri bırakılmış ülkelerde çocuk ölüm oranlarının, gelişmiş ülkelere göre çok yüksek olduğunu gösteriyor.

ÇOCUĞUN EK BESİN MADDELERİ

İlk 9 ayda anne sütü çocuk için gereklidir dedik. Fakat özellikle ilk 6 aydan sonra yetersiz kalacağı, 9 aydan sonra da hiç fayda etmeyeceği için çocuğa ek gıdalar vermek gerekir. Yani dışarıdan birtakım gıdalarla çocuğu desteklemek gerek. Peki çocuğa ne vereceğiz? Öncelikle ve özellikle süt. Peki ne sütü? Sütçü sütü mü? Sütçü sütleri artık süte su katılmış olarak değil, neredeyse suya süt katılmış olarak satılıyor. Temizlik derecesi, içindeki mikroplar da ayrı konu. İnek sütü mü? Köylerde ailelerin inek sütünü kendileri sağlama olanakları olabilirse da köylerde üretilen süt genellikle aile için gelir kaynağıdır. Ayrıca bu sütün besin değeri de yüksektir. Ama bunu çocuğa verebilmek için önce ineğin hastalıklı olmadığını bilmek gerekir. Veremli bir ineken sağılan sütün içindeki mikroplar, süt kaynatılsa bile kolay kolay ölmez. Çocuğun bu durumda verem mikrobunu alması büyük bir olasılıktır. Kutu sütleri mi? Bunların bakkallarda uzun süre bozulmadan durmasını sağlamak için içlerine ilaç katılmıştır. Yani biz bunu bebeğe veriyoruz, bebeğin vücudunu her gün olmadık ilaçları gönderiyoruz demektir. Doktor tavsiyesi olmadan hiç bir ilacın kullanılmaması gereken bebeklik çağında böylesi bir olayın sakıncası açıktır. Bir de S.E.K. (Süt Endüstri Kurumu) sütleri var. SEK'in şişe sütleri, besin değeri, bileşimi, temizliği denetlenmiş ve devlet eliyle üretilen bir süttür. Diğer sütlerden de daha ucuzdur. Fakat bu süt son sağlıkta özel şirketlere ait diğer sütlerin rekabetleri sonucu piyasadan neredeyse silinmek ve kalitesi giderek düşmektedir. Eskisinden daha yağlı olmasına karşın daha sulu olduğunu ve daha kolay bozulduğunu da herkes biliyor.

O ZAMAN ÇÖZÜM NEDİR?

Halk, piyasada görebildiğimiz besin değeri düşük, kalitesiz sütler arasında tercih yapmak ve elvenişsiz olanı seçmek zorunda kalmak istemiyor. İstenilen, devlet eliyle üretilen, denetlenen ve dağıtımı düzenlenen nitelikte bir süttür.

DİĞER BİR EK BESİN: MAMALAR

Mama nedir? Mama yalnızca dağda bulunan bazı besin maddelerinin çocuk için öğütülerek hazırlanmış bir bileşimidir. Anne sütünün yerilemediği veya yetmediği durumlarda mama bir çaredir. Fakat bunlar vitamin içermediklerinden meyve suları ile desteklenmesi gerekir.

Öte yanda ülkemizde satılan mamaların çoğunun bileşiminde çocuk için gerekli besin maddeleri kâr amacıyla düşük tutulmaktadır. Bu nedenle beslenme bozukluğu sonuçlarını doğurabilirler. Ya da en azından şişman fakat kof çocuklar yaratabilirler.

Besin değeri düşük olduğu saptanan mamalar yapıldıkları ülkelerde yasaklandıkları halde, bir takım geri kalmış ülkelere pazarlanmaktadırlar. Örneğin bir İsveç firmasının ürettiği mamanın üretilmesi ve İsveç dışına ihracı yasaklandı. Bu firma tek çıkar yol olarak parayı sınır dışına çıkartma ve bununla ülkemizde fabrikalar kurma girişimleri içinde. Ayrıca ürettiklerini İsveç'ten yani kendi ülkesinden ihraç edemeyeceği için Türkiye'den ihraç etmeyi planlıyor.

Bir de Süt Endüstri Kurumu'nun ürettiği SEK MAMA denilen bir mama var. Bu mamanın Türkiye'da üretilmesi için UNICEF para ve malzeme yardımı yapmış. Fabrika 1971 de üretime geçmiş. Üretilen mamanın besin değeri çok yüksek ve fiyatı da çok ucuzdur.

Fakat özel kuruluşlara ait diğer mamaların rekabetine dayanamadığından bu mamanın adı var sanı yok. Piyasayı SMA'lar, Eledon'lar, Arı mamalar, Çopa mamalar tutmuş. Yani Türkiye'da insan sağlığının önkoşulu olan beslenmeye bile ticari açıdan bir sömürü aracı olarak bakılmaktadır.

DÜNYADA DURUM:

Beslenmenin öneminden söz ettik. Ama böylesine büyük önemi olan bu konuda; dünyada çeşitli ülkelerde neler yapılıyor? Yeterince üzerinde duruluyor mu?

Dünya Sağlık Örgütü Anayasasında «Herkese eşit hizmet ilkesi var. Çocuk Hakları Evrensel Bayannamesinde, çocuğun özel bir şekilde korunmaya ve bakılmaya, gereklisinin olduğu vurgulanır, her çocuğa bedensel, düşünsel, ruhsal gelişme ve olanakların sağlanması ilkesi yer alır. Bunlar güzel ilkeler... Ama bu ilkeler gerçekleştiriliyor mu? 1974 yılında Roma'da Dünya Besin Konferansı toplandı. Bu konferansta saptanan gerçekler, hiç de yasaların söylediği gibi değil. Sadece Uzak Doğu'da, beslenme yetersizliğinden 100.000 den fazla çocuk kör. Zekâ geriliği oranı aynı biçimde yüksek. Dünyada kör olmak üzere olan çocukları, bu sakatlıktan kurtarabilmek için, yılda 3 milyon dolar harcamak gerekli, ve yeterli. Oysa sadece ABD de reklâm için yılda 20 milyar dolar harcanıyor. Yine dünyadaki hasta çocukların kurtarılması için 2 milyar dolar gerekiyor. Dünyada silahlanma için harcanan para ise yılda 300 milyar dolar. Hasta sakat çocukları kurtarmak olasılıkken, bu çocukları kurtarmak için gereken paranın kat kat fazlasının nelere harcandığı ortada. Çocukların ise beslenme bozukluğu yüzünden sakat kalması, ölmesi bekleniyor ancak. Dünyada her gün doğan 180.000 bebekten 40.000'i bir yaşına gelmeden ölüyor. Yalnız Güney Amerika ülkelerinde 1978 yılında, 70.000 çocuk çıplaktan ölmüştür. Yeryüzünde milyonlarca çocuk açlık nedeniyle gelişamıyor. Örneğin Venezüella'da 5 yaşına kadar olan çocukların yarısı boy, kilo ve genel gelişme açısından yaşıtlarından çok daha geride. Bu sayılar, tüm dünyadaki genel durumu sergileyen ortalama rakamlardır. Gerçekte çeşitli ülkelerdeki durum çok büyük farklılıklar gösterir. ABD'de doğan 1000 bebekten 25'i ölürken, Türkiye'de 153'ü ölmekte. Çekoslovakya'da ise bu oran % 21,5 yaşına kadar olan ölümlerin tüm ölümlere oranı da değişik ülkelerde çok farklı.

Türkiye'de: % 50,9

Demokratik Alman Cumhuriyetinde: % 7,7

İngiltere'de: % 17

Yani Türkiye'de ölen kişilerin yarısından fazlası, 5 yaşına kadar olan çocuklar. Demokratik Alman Cumhuriyetinde ölen 100 kişiden 8'i, İngiltere'de ise ölen 100 kişiden 17 si 0-5 yaş arasındaki çocuklar. Bu sayılar açıkça görüldüğü gibi, geri bırakılmış ülkelerde çocuk ölüm oranlarının, gelişmiş ülkelere göre çok yüksek olduğunu gösteriyor. Bu ölümlerin esas nedeni ise sürekli belirtildiği gibi beslenme bozuklukları ve sağlık hizmetlerinin yetersiz oluşudur.

Gerçek besin değeri taşıyan et, süt, yumurta gibi maddeler geri bırakılmış ülkelerde çok az tüketiliyor. Esas tüketilen tahıl. Buna karşın gelişmiş ülkelerde ve Sosyalist ülkelerde tüketilen tahıl miktarı, et, süt, yumurtaya oranla daha az. Geri bırakılmış ve gelişmiş ülkelerin aralarındaki bu farklılıklara karşın, yine de bir ortak noktaları var.

(Devam Edecek)

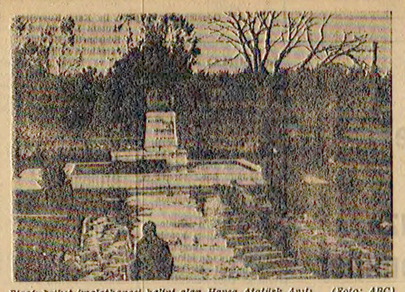

Etrafı briket imalathanesi halini alan Havsa Atatürk Anıtı. *(Foto: ABC)*

Havsa Atatürk anıtının etrafının biriket imalathanesi halini alması tepkilere yolaçıyor

HAVSA, (EDİRNE), (ABC) — Havsa ilçesindeki Atatürk anıtının etrafının adeta briket imalathanesi halini alması Havsalılarca tepkiyle karşılanmaktadır.

Atatürk anıtının yedi yıldan bu yana hiç restore edil mediğini söyleyen Havsalı yurttaşlar «Bu bir yana bir de hükümet konağı inşaatının molozları anıt etrafında çirkin bir görüntüm yaratmaktadır. Bir de belediyenin imar planı için işaret briketlerinin Atatürk anıtı önünde imal edilmesi hiç hoş kar şılanacak bir durum değil» şeklinde konuşmaktadırlar.

640 gram ekmek 5 liradan satılacak.

Zonguldak (AKA) — İl Koordinasyon Kurulu Zonguldak, Kilimli ve Çatalağzı için ekmek fiyatlarını ayarlamıştır. Buna göre Zonguldak'ta bundan sonra 640 gram ekmek beş liradan satılacaktır.

Edinilen bilgiye göre daha önce 675 gramı beş liradan satılan ekmek için fırın işverenleri maliyetin arttığını ileri sürerek 565 gram olması isteminde bulunmuşlardır. Ancak İl Koordinasyon Kurulu istenen gramajın çok düşük olduğunu belirleyerek maliyeti arttıran zamlar karşılığı ekmek gramajını 35 gram ekseltmiştir.

Öte yandan Belediye yetkilileri, bazı esnafın da yeni tarife isteminde bulunduklarını belirtmişlerdir.

DÖRT BİR YÖREDEN KISA KISA...

Fiyatları son iyt ay içinde iki katına yükselen süpürgeleri gösteren satıcılar görülüyor. (Foto: ABC)

Süpürge fiyatları son iki ayda iki katına çıktı

Ordu (ABC) — Artan hayat pahalılığı, halkın en çok kullandığı süpürge fiyatlarını da etkilemiş bir kaç ay önce 50 liraya satılan süpürgeler 100-120 liraya kadar yükseltmiştir.

Dağ köylerinde ekilen ve buğday gibi bitlerek süpürge yapılan bitkilerin son yıllarda ekilmemesi ve işçilik ücretlerinin artması süpürge fiyatlarına yükselmesine neden olarak gösterilmektedir. Süpürge imalatçıları artan hayat pahalılığı karşısında fiyat artışının zorunlu olduğunu söylemişlerdir.

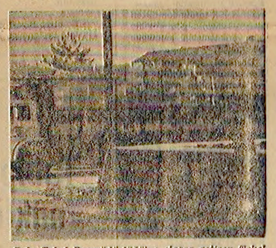

Bolu Tekel Başmüdürlüğü'ne sigara getiren Tekel Kamyonu görülüyor. *(Foto: ABC)*

Bolu'da bir ayda 6 ton sigara dağıtıldı.

Bolu (ABC) — Bolulu sigara tiryakileri artık bayram yapıyorlar, çünkü artık yıllardır hasret kaldıkları filtreli sigarayı istedikleri zaman bulabiliyorlar.

Daha önceleri bir paket sigara satılmak için büyük zahmetlere girdiklerini, çoğu zaman kara borsadan almak zorunda kaldıklarını söyleyen Bolu'lu sigara tiryakileri «Kentimizdeki Tekel Müdürlüğü Başmüdürlük olunca sigara bollaştı. Nihayet gönlümüzce filtreli sigara içebiliyoruz» şeklinde konuşmaktadırlar.

Konuyla ilgili bilgi veren Bolu Valisi M. Macit İskenderoğlu şu bilgileri vermiştir:

«Bolu Tekel Müdürlüğü bilindiği üzere yeni yıla biriktre Tekel Başmüdürlüğü oldu. Bu nedenle eskisi gibi sigara ihtiyacımızı Kocaeli Tekel Başmüdürlüğünden değil direkt olarak fabrikadan temin ettiğimiz için artık sigara sıkıntısı sona erdi. Bolu'da bir ay içinde 6 ton filtreli sigara dağıtıldı. Her sigara bayiine haftada 14 kilo sigara veriyoruz. Bu arada köylerden yapılan müracaatları, konuya mahurlarımız değerlendirdikten sonra köylere de tekel bayliği vereceğiz.»

Tütün rekoltesi 1 milyon kilo

Yenişehir (AKA) — Yenişehir'de bu yıl satın alınacak tütün miktarının 1 milyon kiloyu bulacağı tahmin edilmektedir.

Yenişehir Tekel Tütün Müdürü Dertop'un verdiği bilgiye göre bu yıl üretimde yüzde yüz ora mında bir artış beklendiği öğrenilmiştir.

Öte yandan Tekelin 1978 yılı tahmini rekoltesi 85 bin olarak belirlenmesine rağmen her yıl olduğu gibi tahmin edilen rekoltenin üstünde tütün yetiştirildiği belirtilmektedir.

SİNEMALAR

Beyoğlu

11.00 - 12.35 - 13.30 15.20 - 19.25 - 17.55 - 19.20 - 21.15
● DÜNYA: (49 63 61) Çingene 12.00 - 14.15 - 16.30 - 19.20 - 21.15
● FİTAŞ: (49 93 61) İlk Vicutlar 12.00 - 14.15 - 16.30 - 19.20 - 21. 15
● EMEK: (44 84 39) Tehdit 12.00 - 14.15 - 16.30 - 17.45 - 21 15
● SİLHAMRA: (44 22 36) Sarı Emanuel - Hong Konglu Baba 11.00 - 21.00
● İALE: (44 35 95) Güneşli Bataklık 12.00 - 14.45 - 16.30 - 18.45 - 21.15
● SES: (45 24 16) Kuzgın Savaşçı - Günah Melekli: 11.00'den sonra devamlı
● SİNE POP: (44 24 22) Sürü
● ÜNAL: (44 93 06) Ceylan - Sarhoş 13.30 - 20.30
● YENİ MELEK: (44 42 89) Kanca 12.00 - 14.45 - 16.30 - 18.45 - 21.15
● ZAFER: (44 93 06) Ceylan- Sarhoş 13.30 - 20.30
● AS: (47 83 15) Karavan
● KONAK: (43 26 08) Çıplak Balkan Filmi Şenliği 11.00 - 12.45 - 14.45 - 17.00 - 19.15 - 21.30
● İNCİ: (40 45 66) Dertli Pınar 12.15 - 14.15 - 16.30 - 18.45 - 21.30 - O. Test - Pazar 11.00'den sonra devamlı
● ŞAN: (40 67 92) Kaybolan Yıllar

İstanbul

● YUMURCAK: Kara Çarşaflı Gelin - Aç Gözünü Mehmet 11 - 3 - 16.30 - 18.00 - 20.30
● BULVAR: (31 35 78) Sultan 11.00 - 13.00 - 15.00 - 17.00 - 19.00 - 21.00
● AYDIN: (21 35 59) Toprağın Oğlu - Bulbül Ailesi 11.15 - 20.00
● HAKAN: (23 42 83) Dertli Pınar
● KİSMET: (21 17 21) Dertli Pınar
● KRİSTAL: (31 17 21) Kanca
● KARTAL: (75 21 27) (Parseller) Yıkılış - Panik
● MARMARA: (22 38 60) Krokadil 13.00 - 14.15 - 16.30 - 18.45 - 21.15
● SİNEMA SUR: (23 67 12) Ölüm Kumarı - Kadın Doktor Olunca 12.00'den itibaren devamlı
● SİNEMA 74: (72 04 44) Baba Oğul Gelin
● ŞAFAK: (22 25 13) Kanca
● ÖZLEM: (21 81 29) Astronot Fehmi - Hem Sevis, Hem Döviş 12.00'den itibaren devamlı
● ÖZKAN: (21 31 29) Karımın Nişanlısı - 12.00'den itibaren devamlı
● NİLGÜN: (21 11 70) Kaybolan Yıllar - Şafak Şaban 13.00 - 15.00 - 17.00 - 19.00 - 21.15
● YENİ METİS: (Eyüp) Şaolin - 5 Deli F[illegible] 12.00 - 20.30

Kadıköy Üsküdar

● ARK: (54 02 66) Doktor Moro'nun Adası 11.00'den itibaren devamlı.
● ATLANTİK: (44 43 70) Dertli Pınar 12.00 - 14.00 - 16.00 - 21.30
● KENT: (36 98 12) Amerikan Fever
● SİNEMA 53: (55 10 84) İyi Aile Çocuğu
● SUNAR: (33 09 84) Toprağın Oğlu
SİNEMA 73: (53 09 07) (Cevizli) Panik - Yıkılış

TİYATROLAR

● ALİ POYRAZOĞLU KORHAN ABAY TİYATROSU: (49 56 52) İsteyenin Bir Yüzü Kara Vermeyenin Zenci
● ANYAMANYA KUMPANYA: (37 80 83) Kadıköy Hakan Sineması) (Moto İnsesli Tıpkısının Aynısı (21.30)
● BAKIRKÖY HALKEVİ: Memleketimden İnsan Manzaraları Cuma: 13.30, Cumartesi - Pazar: 15.30
● DEVEKUŞU KABARE: (44 46 75) (Zeki Alasya - Metin Akpınar) Biz Bize Benzeriz
GAZANFER ÖZCAN - GÖNÜL ÜLKÜ TİYATROSU: (46 80 51) Karımla Evleniyorum
● İSTANBUL AKADEMİK SANAT TOPLULUĞU: (33 06 13) (Sunar Tiyatrosu) Suç
● KENT OYUNCULARI: (46 35 59) Odalar
● NEJAT UYGUR: (22 41 12) Napolyon
● LEVENT KIRCA ARKADAŞ KABARE: (25 01 73) (Eski Çevre Tiyatrosu) Hayatiye Bir Hayat Ver.
● TEVFİK GELENBE TİYATROSU: (37 87 94) (Kadıköy İl Tiyatrosu) Hadi Gene İyisiniz.

ŞEHİR TİYATROLARI:

● FATİH: (26 53 89) Hitler Faşiminde Hayat-ı Hakikiye Sahneleri (21.00)
● KADIKÖY: (36 31 21) Yarın Bütün Dünya
● ÜSKÜDAR: (33 03 97) Fatavatsız Hanımefendi (21.00)
● TEPEBAŞI DENEME SAHNESİ: Kel arkıcı Bir Vienne Tekliği (15.30).

Demircan Bolu'nun transfer listesini şimdiden hazırladı

BOLU (ABC) — Boluspor Teknik Direktörü Fethi Demircan önümüzdeki sezonda Boluspor'da kalacağını ve antrenörlük hayatını Bolu'da bırakacağını söylemiştir. Yapılacak transferlerin listesini hazırladığını ve transfer işlerini yürütmek için Yönetim Kuruluna listeyi vereceğini belirtmiştir.

Demircan sözlerine devam la söyle konuşmuştur:

«Boluspor bu yıl çalışmayı seven, hırslı İsimsiz genoları transfer ederse daha başarılı olacaktır. Alınacak elemanların topu çok iyi bilmesi gerekmektedir. Mesleğini seven gençler 2 ay için de takıma ve Türkiye ligine intibak edebilir. Bu konuda hazırladığım listeyi yönetticilere bırakacağım ve onlar da transfer işlerini yürütecekler. Ayrıca sezon başında yüksek yerde kamp yapa rak çalışılmasına karşıyım. Örneğin deniz seviyesi takımlarından Adanalılar, İzmirliler ve İstanbullular yüksek yerde çalıştıktan sonra deniz seviyelerine indiklerinde kan dolaşımına etkisi olmak tadır. Bu Boluspor için de geçerlidir. Çünkü 1000 metre yüksekliktekl Aladağ tesislerinde hazırlanan takım, daha sonra 750 m. rakımlı şehre inince arada 100 metrelik bir rakım farkı olmaktadır. Bu da bizim için zararlı. Bunun için mümkünse şehir rakımına uygun bir yer de sezon başı hazırlık kampı yapacağız.»

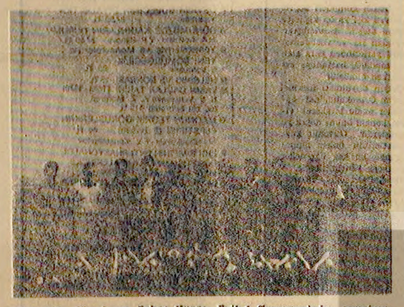

Bahkesir'de düzenlenen Bahar Kupası Futbol Turnuvası'nda şampiyonluktta iddialı ekiplerden Erişspor. *(Foto: ABC)*

SAHASI BULUNMAMASINA RAĞMEN BALIKESİR AMATÖR TAKIMLARINDAN ERİŞSPOR BAHAR KUPASINDA ŞAMPİYONLUK PEŞİNDE KOŞUYOR.

Balıkesir (ABC) — Balıkesir'da amatör takımlar arasında düzenlenen Bahar Kupası Futbol Turnuvasında Erişspor futbol takımı şampiyonluk yolunda ilerlemektedir.

Şimdiye kadar yaptığı tüm karşılaşmaları açık farkla kazanan Erişsporlular Beden Terbiyesi Bölge Müdürlüğü'nün Balıkesir'deki sahada maç yapmak için izin vermemesi üzerine karşılaşmalarını rakip takımların sahalarında yapmaktadır.

Amaçlarının centilmence mücadele ederek Bahar Kupası'nı kazanmak olduğunu söyleyen Erişspor'un antrenörü Ali Çıkırık konu ile ilgili olarak şunları söylemiştir:

«Balıkesir Bölge Müdürlüğü maçlarımızı Balıkesir'de yapmamıza müsaade etmediği için bütün karşılaşmaları dış sahalarda yapmak zorunda kalıyoruz. Bu nedenle taraftarlarımız da yok. Ancak centilmence mücadeleye girmekte sürmekte ve yaptığımız bütün karşılaşmaları kazanmaktayız. Bahar Kupası'nın sahibi olmak için elimizden geleni yapacağız.»

Giresunspor'un iki ast Hüseyin ve Coşkun bir maç öncesinde. *(Foto: ABC)*

GİRESUNSPOR'LU HÜSEYİN VE COŞKUN: «RAKİP KALELERİN KORKULU RÜYASI OLMAYA DEVAM EDECEĞİZ» DEDİLER.

Giresun, (ABC) — Giresunspor'un iki forvet oyuncusu Coşkun ile Hüseyin «takip» kalelerin ve defans oyuncularının korkulu rüyası olmaya devam edeceğiz» demişlerdir.

Halen Üçüncü Lig'de grubunda gol kralığının en büyük favorisi durumunda bulunan Coşkun, lig sonuna kadar 12'den fazla gol atacağını iddia etmektedir.

Sakatlık ve cezaların bir türlü yakasını bırakmadığını söyleyen Hüseyin ise «Bundan böyle tüm gücümüz takımımızın başarısı için çalışacağım. Herşey yeniden İkinci Lig'e çıkmak için olacaktır» demiştir.

Eskişehir D.Sporda büyük sevinç var

ESKİŞEHİR (ABC) — Sarıyer karşısında oynadıkları çetin maçta çok değerli 2 puanı alan Demirspor'lular kümede kalmayı biraz daha garantiye almış olmanın sevincini yaşarken, antrenör Galip Türkkan maçın başında yediklerl gol için «Önce ıldık, sonra dirildik» demiştir.

Demirspor antrenörü Galip Türkkan, ilk yarıda yediklerl golle mağlup duruma düşünce bütün ümitlerini yitirdiklerini belirterek şöyle konuşmuştur:

«Gol yiyince herşeyin bittiğini ve Üçüncü Lig'e düşmüş olduğumuzu görür gibi oldum. 42 dakika mağlup oynadık ve 42. dakikada soğukkanlı beraberlik golü ile biraz kendime gelir gibi oldum. Arkasından gelen galibiyet golüyle de dirildi kendime geldim. Kozandık ve şimdi önümüzdeki haftalara bakıyoruz. Sevinçliyiz.»

Eskişehirspor Genel Kaptanı Zekai Tabakoğlu.

ESKİŞEHİRSPOR GENEL KAPTANI ZEKAİ TABAKOĞLU: «İZMİR'DEN ALDIĞIMIZ TEK PUAN LİGDEKİ İDDİAMIZI KUVVETLENDİRDİ.»

Eskişehir, (ABC) — İzmir'den beraberlikle dönen Eskişehirspor'un Genel Kaptanı Zekai Tabakoğlu iyi oynadıklarını ve hakettikleri beraberliği sağladıkları için sevindiklerini belirterek, «İzmir'den aldığımız tek puan ligdeki iddiamızı bıraz daha kuvvetlendirdi» demiştir.

Tabakoğlu daha sonra İzmir'e giderken beraberlik beklediklerini tekrarlayarak şöyle konuşmuştur:

«İlk yarıda Altay üstün oynadı, ancak ikinci yarıda maçın hakimiyeti bize geçti. Ve sonunda maçın normal neticesi olan beraberliği Bahtiyar'ın nefis golü ile sağladık. Özellikle ikinci yarıda gole çok yaklaştık. Fakat bunlardan sadece bir tanesini değerlendirebildik. Zaten hesaplarımız tek puan üzerine yapmıştık. Ligin İkinci yarısında dep lasmandan hiç puan getirmemiştik. Sonunda bu şansızlığımızı da yendik.»

SPOR DÜNYASINDAN KISA KISA

● HENTBOL FEDERASYONU GENEL SEKRETERLİĞİNE MUSTAFA MEŞHUR TURGUT ATANDI

Ankara — Hentbol Federasyonu Genel Sekreterliğine İo yıldır Beden Terbiyesi Genel Müdürlüğünün çeşitli ünitelerinde ve son olarak da Cimnastik Federasyonunda çalışan Mustafa Meşruz Turgut atanmıştır.

Turgut, Bursa İktisadi ve Ticari İlimler Akademisi son sınıf öğrencisi olup, evli ve bir çocuk babasıdır.

● TECRÜBESİZLER KONYA BİSİKLET YOL YARIŞI PAZAR GÜNÜ YAPILACAK

Ankara — Bisiklet ve Motosiklet Federasyonunca, Dünya Çocuk Yılı nedeniyle 12-17 yaş grubu için düzenlenen tecrübesizler Konya Bisiklet Yol Yarışı 29 Nisan Pazar günü Konya'da yapılacaktır.

Yerli üretim İkinci kalite yarış bisikletleri ile koşulacak yarışa, 28 bölgeden toplam 106 bisikletçi katılacaktır.

● OPTİMİST YARIŞLARI İSKENDERUN'DA YAPILDI

Ankara — Yelken Federasyonunca düzenlenen Dünya Çocuk Yılı ve Ulusal Egemenlik Bayramı Optimist Yarışları, Balıkesir, Çanakkale, Mersin, İskenderun, Adana ve Hatay bölgelerinden 21 optimistçinin katılmasıyla 21-24 Nisan günleri arasında İskenderun'da yapılmıştır.

Çetin hava şartları altında yapılan optimist yarışlarında ilk üç derecesi şu optimistçiler almıştır:

1 — Erhan Uzun (İskenderun)
2 — Meriç Ozkaya (İskenderun)
3 — Ercüment Özen (İskenderun)

● İSTANBUL BÖLGESİ ESKİRİM TAKIMI BULGARİSTAN'A GİTTİ

İstanbul — 27-28 Nisan tarihleri arasında yapılacak Uluslararası Sofya Eskrim Turnuvasına katılacak İstanbul bölge eskrim takımı dün otobüsle Bulgaristan'a gitmiştir.

İstanbul Bölge Müdür Muavini Hüseyin Cahit Dal başkanlığındaki kafilede şu sporcular bulunmaktadır:

Semih Menteşe (baylar flöre), Mehmet Karamete, Ahmet Erseven (erkekler flöre), Hüsnü Ribar, Murat Baysal (erkekler epe), Deniz Öçgüder, Güçhan Öker (kılıç).

● LİVERPOOL ŞAMPİYONLUK YOLUNDA YALNIZ KALDI

Londra — Liverpool, oynadığı son lig maçında Southampton ile 1-1 berabere kalarak en yakın takipçisi ile arasındaki puan farkını 7'ye yükseltmiştir.

West Bromwich Albion ise, Birmington ile 1-1 berabere kalıp Nottingham Forest'in önünde İkinciliğe çıkmıştır.

● GÖZTEPE, TRABZONSPOR'UN NAMAĞLUP ÜNVANINI SİLMEK İÇİN ÇALIŞMALARINI ARALIK SIZ SÜRDÜRÜYOR

İzmir — Pazar günü Trabzonspor ile İzmir'de karşılaşacak olan Göztepe, hazırlıklarını hızlı bir tempo ile sürdürmektedir.

Göztepe Genel Kaptanı Çetin Kalkan, Adanaspor'a puan vermekte büyük bir fırsatı elden kaçırdıklarını belirterek «Bu maçı kazansaydık, ligde en rahat takım biz olacaktık» demiştir.

Kalkan, Trabzonspor ile yapacakları zorlu maç ile ilgili olarak da şunları söylemiştir:

«Trabzonspor'un namağlup ünvanını silmek için çalışmalarımızı aralıksız olarak sürdürüyoruz. Amacımız bu maçı mutlak kazanıp küme düşme hattından iyice uzaklaşmaktır. Taraftarlarımıza lideri yenmenin sevincini yaşatmak için elimizden geleni yapacağız.»

Türk-Sovyet Halklarının Kardeşliği
Cevdet Alsan
"Türk-Sovyet İlişkilerinin Kısa Bir Tarihçesi'nin ışığında anti-Sovyet ve gerici akımlara zorunlu bir cevap
10 lira
SORUN YAYINLARI
İsteme Adresi: P.K. 231 Aksaray/İst.
Dağıtım: TEMEL DAĞITIM

İŞÇİ SINIFINI POLİTİKA DIŞI TUTAN BURJUVA SAVUNUCU TEORİLERİN ELEŞTİRİSİ
m.panova-f.lerner
y.chapiyguina-n.beldoussov
SORUN YAYINLARI
İsteme Adresi: P.K. 231 Aksaray/İst.
Türkiye Dağıtımı: TEMEL DAĞITIM
15 Lira

GÜNÜMÜZDE KADINLARIN DURUMU
N. A. Kovalski Y. P. Blinova
304 Sayfa 37,50 TL
KONUK YAYINLARI P.K. 749 Sirkeci
Türkiye Dağıtımı: TEMEL DAĞITIM Divanyolu Kitapçılar Cad. No 38/2 Cağaloğlu İst.

SOVYET EDEBİYATI
K.Zelinski
384 SAYFA 50 LİRA
KONUK YAYINLARI POSTA KUTUSU: 749 İSTANBUL
TEMEL DAĞITIM HİMAYE-İ ETFAL SOK. OHANBEY İŞHANI NO:6 KAT:1 DA: CAĞALOĞLU İST.

SOVYET ORDUSU
SOVYET SAVAŞ TARİHİ askerlik bilimi - doktrini stratejisi - sanatı
S. S. Lotofski başkanlığındaki 12 kişilik bilim kurulunun hazırladığı kitabın önsözünü Mareşal K. Y. Voroşilov yazdı.
416 Sayfa, 66 Resim, Gofre Kapak
60 lira
Çeviren : NAHİT TÖREN
SORUN YAYINLARI
İsteme Adresi: P.K. 231 Aksaray/İst.
Türkiye Dağıtımı: TEMEL DAĞITIM

SAHİBİ: POLİTİKA Basım Yayın A.Ş. adına KEMAL TÜRKLER
YAZIŞLERİ MÜDÜRÜ: AYDIN ŞENESEN
DİZGİ: Politika Basım Yayın A.Ş. Tipo Tesisleri
BASKI: Asya Gazetecilik ve Neşriyat Ltd. Şti. Matbaası
Abone koşulları
Yurt İçi Yıllık 750 TL - 6 aylık 400 TL 3 aylık 200 TL
Yurt dışı Yıllık 900 TL - 6 aylık 500 TL 3 aylık 250 TL
Avrupa uçak fark olarak sayı için 0,50 TL ek ücret alınır
İLAN TARİFESİ:
İstanbul Baskısı 100, TL Yayın İlanları 50
Bütün Türkiye ve Avrupa santimi 200 TL

K. ZELİNSKİ

SOVYET EDEBİYATI

Geçmiş yılların birçok edebiyat ürünü, Tolstoy, Dostoyevski, Çehov ve Bunin'in v.s.'nin eserleri, Batı edebiyatının şaheserleri. büyük bir sanat değerine ve büyüleyici bir güce sahiptirler.

— 139 —

Annest (Leningrad'da) bir bombardıman sırasında ölür. Valya'nın yarımına kim koşacak? Yalnız yaşayan işçi kadın Dusya, tıpkı Şolohov'un bir insanın Kaderi hikâyesinin kahramanının sokakta rastladığı küçük oğlana bağlandığı gibi, bütün kalbiyle küçük yetim kızcağıza bağlanacak onu koruyup büyütecektir. Dusya bir kahraman mıdır, değil midir? Romanı bu soruyu ortaya atar.

Penova'nın kahramanlarını harekete geçiren, doğal ahlak mekanizmasıdır. Son eserlerinde, lirik ve sevgi dolu bir anlatımla son yıllarda Sovyet toplumunun yaşamında meydana gelen değişiklikleri çok iyi anlatır.

Aleksandr Fadeev, Sovyet edebiyatının «kanallar takması» gerektiği görüşündeydi. Gerçekten de hayat gücünü zorlayan tasarılar, yapım çalışmalarının büyüklüğü; ve yeni bir endüstri, yeni bir kültür ve bilim, yeni bir edebiyat ve sanat kurmaya yönelen yaratıcı çabalar gözönüne alınırsa, «kanat takmak» Sovyet gerçeğinin bir parçasıdır. Görüşü, artık eski düzeni anlatmanın mümkün olmadığını ve yeni gerçeklerin Sovyet yazarlarını yeni sanat yöntemleri bulmaya zorladığını, şepeyce önce yazmıştı.

Geçmiş yılların bir çok edebiyat ürünü, Tolstoy, Dostoyevski, Çehov ve Bunin'in v.s.'nin eserleri, Batı edebiyatının şaheserleri, büyük bir sanat değerine ve büyüleyici bir güce sahiptirler. Bu yönden de, dört bir yan insan dehasının şaheserleri, büyük bir sanat değerine ve büyüleyici bir güce sahiptirler. Şimdiye kadar yaratılmış olanların özümlenmesi ve tekrarlanması yoluna gitmek, ilk bakışta çekici gelebilir. Ayrıca, yetenekten yeteneğe fark vardır. Herkes bilinmeyenin fethine çıkamaz; herkes bilinmeyen dehlere yolunu gösterir kendinde bulamaz. Mayakovski, «şiir bilinmeyen sularda bir geziti» derdi.

«Objektif üslupla yazanların yanında (bu adlandırmanın oldukça keyfi olduğunu yine hatırlatayım) çağdaş edebiyatta geleneğe tümüyle bağlı kalanlardan da söz edilebilir, şiir alanında geleneksel olduksça yaygın bir olgudur. Gerçekten de, mısranın biçimini değiştirmek, yurguları, katiyeyi yeniden biçimlendirmek, diğer mısra düzme yöntemlerini yenileştirmek belli sınırları olan çabalardır. Çünkü, şiin sonunda şiirin gerçek hakimi, tanrıçası; düşüncedir. Anlamın eksiksiz, mısra düzeni bir kelime cambazlığı halini alır. Bu, her dilde geçerli olan bir şiir kurallıdır.

Biçimde geleneksellik büyük bir kusur sayılmaz. Tvardovski'nin çok iyi özümlediği Puşkin ve Nekrasov gelenekleri, ona zarar vermek yerine, şiirlerinde gerçekten devrimci bir içeriği dile getirmesine, emekçilere olan sevgi ve insanca yakın ilgi haykırmasına yardımcı olmuştur. Hayatın devrimci «kargaşasının» ortasında yaşayan bir yazar, bu «kargaşayı» sanat yönünden algılamak tan yoksun olmamalı, eski izlenimlerin dünyasına çakılıp kalmamalıdır. Batı Avrupa'da, bu yöndeki eserlere özel bir merak duyulur, hemen tercüme edilir. Çünkü, bu eserlerde yakın, tanıdık, bildik bir hava vardır. Ama bugünün Rusya'sını tanımak için, yeni birşeyler aramak, yeni olana yönelmek gerekir.

Batı'da, Sovyetler Birliği'nde yayınlanmış eleştirisel eğilimli» eserlere, özellikle bir zamanlar yasaklanmış olanlarına karşı özel bir ilgi vardır. Böyle durumlarda, Batı'nın antikomünizm tüccarları, sanat açısından başarısız eserleri bile çok iere çıkarmaya hazırdırlar. Pasternak'ın Doktor Jivago'su bunun bir örneğidir. Aleksandr Soljenitsin'in Kanserlier Koğuşu ve İlk Çember romanları için de aynı şey söyleneblir. Her iş kitap da, Sovyet İktidarına açıktan açıça karşıdır, bu yüzden de Sovyetler Birliğinde yayınlanmamıştır. Sovyet Devletinin düşmanları, bu kitapların dışarda yayınlanması için çabalamışlar, durumdan yarar lanmışlardır. Böyle durumlarda, eserin ciddi bir ideolojik ve sanatsal eleştirisine hiç gerek görülmez. Antikomünizm tüccarlarının tek bir amacı vardır: Bu türden eserlere dayanarak komünizmi ve Sovyte rejimini yıpratmak. Bazı Batı eleştirmenleri, sosyalist gerçekçiliği, rejime övgüler düzme ve pohpohlamayı yazarlara görev olarak yükleyen bir parti emri olarak yorumlarlar.

Ama gerçekte, Sovyet edebiyatının en iyi eserleri, tek yönlü tek renkli olanlar değildir. Örneğin sosyalist gerçekçilik akımının klasikleri sayılabilecek Furmanov'un Çapaev'i (1923), Serafimoviy'in Demir Yağmuru (1924), Fadeev'in Bozcunu'n (1927) gibi romanları ele alalım. Bunların tümü hayatı ve devrimci mücadeleyi bütün boyutları ve çelişkileriyle yansıttıkları için zamana karşı koymuşlar, kalıcı olmayı bilmişlerdir. Kızıl askerlerin dişi görünüşleri, «biçimleri» hiç de çekici değildir. Ama içleri, hayatlarının anlamı bir aydın olan Maçnik'den çok daha üstündür. Daha, 1934'de toplanan Sovyet Yazarları Birinci Kongresindeki konuşmasında Fadeev sosyalist gerçekçilikte, eleştirisel öğenin önemini vurgulamıştı.

(Devamı edecek)

Bazan bütün araştırma kurumları uzmanlaşma alanlarını değiştiriyorlar ve araştırmalarını, günümüzdeki bilimsel-teknik devrimle yakından ilgili sorunlar üzerinde yoğunlaştırmak için daha az gelecek vadeden araştırma projelerini terkediyorlar.

Gençlik ve Toplum

— 40 —

Kişinin mesleğinin getirdiği sınırlamalar, onun görüş alanını daraltır ve bütün bilimler alanında «serbestçe dolaşmasına engel olur. Bu, bir kişim yeteneklerin filizlenmesine güç katarken bir kısmına da deli gömleği giydirir. Bunun sonucu olarak, kişi, çok ama çok az şey yaratmayı, uygarlığın mirasına pek az katkıda bulunmayı umabilir. Böylece bireyin zihinsel olanaklarının dünyası, onun ufacık katkısının çapına indirgenir.

Yeni araştırma alanlarının katılmasıyla iki kat›na çıkan bilimdeki dallanıp budaklanma sürci hızlanıyor. Ama bu alanlar, daha sınırlı araştırma alanları yaratarak parçalara ayrılsalar bile, yine de birçok değişik araştırma alanının bütün tayfını kapsayan belli ölçüde bir evrenselliğe gereksinirler. Şaşırtıcı gibi görünse de, bilginin evren selliği bizzat bilimin gelişme mantığında yatmaktadır. Önemli olan nokta, geniş bilgi alanlarının dar parçalara bölünmesi ile değişik bilimlerin ortak yönlerindeki kümelenmenin bir paralellik göstermesidir. Bunun sonucunda, yakın bilimlerin karşılıklı etkisi ve birleşmeleri, güç kazanır ve böylece, bir bütün olarak bilginin herhangi bir özel dalı üzerinde itici bir etki yaratır. Bilimlerin karşılıklı olarak birbirlerinin alanı içine girmelerine tanık oluyoruz. —Fizik, kimya ile biyolojinin alanına giriyor ve sonuçta ortaya çıkan üründen kendisi de etkileniyor— Bu süreç, aşırı derecede karmaşık ve çok-yönlü bir süreçtir. Bu süreçin belirtileri, bilimlerin birbirleriyle birleşip içice girdikleri ve değişik araştırma alanlarını birbirinden ayıran sınırların silindiği bir görünüm ortaya koyuyor. Yeni uzmanlar, birbiriyle ilgili bir dizi bilimde yeterli bilgi sahibi olmalı ve bu bilimlerden yararlanma yöntemlerini kullanabilmelidir.

Bilimsel-teknik devrimin bugünkü aşamasının bir özelliği, hem tek tek bilim alanlarında, hem de bir bütün olarak bilimde gözlemlenen hızlı ilerlemedir.

Bazan bütün araştırma kurumları uzmanlaşma alanlarını değiştiriyorlar ve araştırmalarını, günümüzdeki bilimsel - teknik devrimle yakından ilgili sorunlar üzerinde yoğunlaştırmak için, daha az gelecek vadeden araştırma projelerini terkediyorlar. Bu çok dinamik örgütsel değişim biçimiyle birlikte, yeni alanlarda yetenece hızlı ve yeterli sayıda uzmanı eğitmek, olanaksız değilse de çok zordur. Bu durumda, mevcut araştırma personeli ve kaynakları kullanılarak, bilimdeki yeni güçlüklerin yenilmesi gerekmektedir. Buna ilişkin olarak, ortaya şu soru çıkıyor: Dar bir alanda eğitilmiş bir araştırmacı, başka bir araştırma alanında kayda değer bir başarı sağlayabilir mi? Deneyimler gösteriyor ki, bir şeyler kaybetmekstain bir alandan baş ka bir alana geçmeyt ya da yeni alanda verimli biçimde çalışmayı başaran çok az araştırmacı vardır. Ne var ki, uzmanlık eğitiminden yoksunluk ve eskimiş düşünme biçimleri, çoğu kez ilgili bir alana geçmeyi başarmış olanları bile baltalamaktadır.

Bazı zaman, kendi alanındaki yeni gelişmelere ayak uydurmak bile araştırmacıya gittikçe daha zor geliyor. Bilimsel-teknik devrim, bilimsel ve teknik bilgi akışını şaşırtıcı oranlarda artırmıştır. Yalnızca Sovyetler Birliği'nde, 85.000 makale ve 700.000'in üzerinde yeni icatları tanıtıcı broşüre ek olarak, her yıl, A ve G (araştırma ve geliştirme) faaliyetleri konusunda toplam 700.000 rapor yayınlanıyor. Altmış ayrı dilde yaklaşık 100.000 gazete ve dergi yayınlıyor; her yıl 400.000'i aşkın patent tescil yaptırılıyor; 250.000 tez ve inceleme yayınlanıyor. Bu durmadan kabaran kitap, patent, makale, vb. seli içinde kişinin gereksinme duyduğu bilgiyi arayıp bulması, gerçekten çok zordur. Bu yüzden, insan beleğinin çok fazla bilgiyle doldurulmasının, beynin üretkenliğine zararlı bir etkide bulunabileceği yolunda uzmanların yaptıkları uyarıların ciddiye alınması gerekmektedir. Bu konuda bir şeyler yapılmazsa, bilgi patlaması bir fikir bunalımını başlatabilir ve bilimsel düşüncede genel bir yavaşlamaya neden olabilir. Çok büyük ölçüde bilgiyi toplayıp saklamada ve bu bilgiyi sınıflandırmada, şaşırtıcı yeteneğiyle elektronik bilgisayar, bilim adamlarının bu işin içinden çıkmalarına yardım edecektir. Gündumdan bilim adamı, engin bilgi dentalerinde bir tür pusula hizmeti görebilecek eşnek bir diyalektik düşünme biçimi geliştirebilir. Özel araştırma alanı ne olursa olsun, bilim adamının felsefi bir anlayışa sahip olması ve inceleme altındaki soruna felsefi açıdan yaklaşması gerekir. Hem bu, yeni bir şey de değildir; çünkü yüzyıllar boyunca hemen hemen tüm bilim adamları, aynı zamanda birer filozof olmuşlardır. Doğa bilimi, özellikle fizik, adına felsefeye yakından bağlı kılmıştır. Örneğin Galile, Descartes, Kepler, Newton, Lomonosov, Mendeleyev, Planck ve Einstein, kendi alanlarında yalnızca seçkin birer uzman değil, fakat aynı zamanda çok iyi birer filozoftuirlar da.

(Devamı var)

— 115 —

Bu savaşa Lunin'in bütün ilkesi kalıdı. Savaş yoğun ve sert geçiyordu, fakat filo ve Sovyet hava kuvvetleri için her şey iyi gidiyordu. Sayı olarak Almanlar üstün olmakla beraber Sovyetler ustalık, cesaret ve sebat bakımından çok üstündüler. Bombardıman uçakları ve Stormovik ler, göl üzerinden uçarak görevlerini tamamlıyorlar, sonra önemsiz kayıplarla geri dönüyorlardı.

Lunin, radyodan pilotlarının seslerini duyabiliyor du.

Vurduğu Messerchmitt'in gölün sularına gömüldüğünü gören Karyakin, neşeyle: «Hatırlı, hatırlı» diye haykırdı.

Buna karşılık Kostin, «Seninki İkincisi,» diye cevap verdi. «Lazarovich ile ben bi rinci'nci düşürdük.»

Bir kaç dakika sonra Karyakin, kovalamacanın ve zaferin coşkusu ile tekrar bağırdı:

«Bir tane daha suyu boyladı!»

Ve Kostin'in baş sesi tekrar duyuldu.

«Üç oldu!»

Lunin, birden Hurricane' ların birinin yanmakta olduğunu gördü. Güneş çok keskin olduğundan alevleri göremiyordu, fakat arkasında kalın bir duman izi vardı.

Kimin uçağıydı bu?

Sonra gövdesindeki numaradan Lunin, bunun Ostrosablin'in uçağı olduğunu anladı. Korktu.

Ostrosablin'in uçağı, yakıt ve mermi alıp üsten yeniden dönmüştü. Hatta daha sa yısa bile başlamamıştı. Bu uçağının, savaş alanının çok uzağında alev aldığı anlamına geliyordu.

Ostrosablin'in uçağı alev ler içinde olmasına rağmen uçmaya devam ediyordu. Pilot, sahile yönelmiş, ös yönünde giderek alçalıyordu. Uçağın havada infilak etmesinden korkan Lunin, Ostrosablin'e paraşütle atlamasını emretti. Fakat yarı uçağın kuyruğu da çalışmıyor olmalıydı. Ostrosablin cevap vermiedi ve paraşütle atlamadı. Uçak yolunu devam ediyordu.

Yanan uçağı izleyen iki Messerschmitt, pilot atladı ğı takdirde onu vurmak için tetikte bekliyorlar. Fakat Lunin, Alman uçaklarını görünce, Tatarenko ile arkalarından yetişti.

Ostrosablin, herhalde üsse ulaşmayı istemişti, fakat bunu gerçekleştiremedi. Bununla beraber sahile ulaştı ve ordunun üzerinde beş yüz metre yüksekliğten paraşütle atladı. Lunin ile Tatarenko, paraşütünün bir köknar ağacına takıldığını ve yere inen Ostrosablin'in kendilerine el salladığını gördüler.

Onu ovada bırakarak, gölün üzerinde savaşa devam edan arkadaşlarına doğru uçtular. Bununla beraber, daha hedeflerine doğru uçtular. Bununla beraber, daha hedeflerine ulaşamadan yanmakta olan başka bir uçakla karşılaştılar.

Ostrosablin ile Dziga, üsse aynı anda döndüler. Kuznetsov gibi onlar da, uçaklarının neden yanmış olabileceğini söyleyemiyorlardı. Kuşkusuz, Almanlar onlara ateş etmişlerdi, fakat bu uçtular çok uzaktan yapılmıştı. Bir-iki önemsiz isabet almış olabilirlerdi, ama bunlar uçakların alev almalarını gerektirmezdi. Lunin, 1-16 ile kaç kez uçağının isabet aldığını, fakat buna rağmen bir yıl süreyle alev almadan onunla uçtuğunu hatırladı.

Şimdi üste uçağı olmayan ve bütün gün oturan ya da köy sokağında volta atan dış pilot vardı. Kuznetsov yıldız asik otururken Ostrosablin ile Dziga, tembel tembel oturamayacaklarını anladılar. Güçlü elleri ile için kaşınıyordu. Nitekim netlecede kendilerine bir iş bul dular ve ormanda mutfak için odun kesmeye başladılar. Ağaçları, sanki düşmandan hırslarını alıyorlar mış gibi aşağı indiryorlar, sonra onları parçalıyorlar dı. Kısa bir sürede odun yığınları giderek artmağa başladı.

İki uçağın yanmasından bir gün sonra filonun yeni personeli ilk kayıbını verdi. Vadim Lazarovich'in uçağı vurulda ve genç pilot uçağı ile birlikte yandı.

Olay Sinyavino yakınında cephenin üzerinde oldu. Lunin, Tatarenko, Mamitov ve Lazarovich tarafından korunan Sovyet bombardımanı uçakları, Alman meyselerini bombalıyorlardı. Sovyet uçakları uçaksavar ateşi ile karşılaşmışlardı, fakat bu ateşi endişelendirecek kadar güçlü değildi. Bu sırada iki Messerchmitt ortaya çıkarak bombardıman uçaklarına saldırmak için kararsız bir teşebbüse bulundular. Fakat dört Hurricane, onları püskürttüler. Bombardıman uçakları, bombalarının tamamını bırakmadan önce Messerchmitt'ler ateş edercek tek kaçtılar. Sonra birden Lazarovich'in uçağı alev aldı.

Alevler, kısa sürede bütün uçağı sardı ve uçak, dumanlar içinde yükseklik kaybetmeğa başladı. Lunin gözlerini uçaktan ayırmıyor ve ufak tefek Lazarovich'in paraşütle atlamasını bekliyordu. Fakat genç adam atlamadı. Niçin atlamadığını kimse bilemedi. Belki yorulmuş, belki yanmıştı. Belki de dumandan ve sıcaktan bayılmış ya da aklını kaçırmıştı. Uçak, Sovyet hattasının da uçakla birlikte a nının biraz gerisinde ormana düştü ve talihsiz Lazarovich da uçakla birlikte yandı.

Bu, yeni pilotlar arasında ki ilk ölümdü. Lazarovich'in ölümüne herkes çok üzüldü.

Kısa zamanda hepsi birbirine karşı çok yakın olmuş lardı. Filonun savaşa başlamasının üstünden Kabanov ve Savaş Kağıdını ye niden cantandıran Karyakin siyah çerçeve içinde «Cundi alacağız, Vadim» başlıklı bir yazı yazdı. Lazarovich'in ev li olduğunu hatırlamışlardı. Durumu dul eşine bildirmeğe karar verdiler. Gece gaz lambasının ışığı altında hep beraber bir mektup yazdılar.

Kelimeler ciddi ve dokunaklıydı. Vadim Lazarovich ten vatanı uğruna canını veren bir kahraman olarak sö zediyorlardı. Mektupta onu ne kadar dolduğun olduğu, belirtiyor, onun anısı için sonuna değin amaçları uğruna savaşacaklarına yemin ediyor, genç dula yardımlarını ve dostluklarını sunuyorlardı.

(Devam Ed ...)

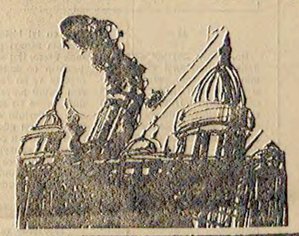

"Teslim Olmayanlar Ölmez"

Nikolai Chukovsky

Arafat, waldheim'e mesaj gönderdi

«Lübnan'a yapılan saldırı Camp David'in sonucudur»

Beyrut (AA) — FKÖ Yürütme Kurulu Başkanı Yaser Arafat İsrail' in Lübnan kentleri ve köyleriyle Filistin kamplarına karşı giriştiği saldırılarla ilgili olarak BM Genel Sekreteri Kurt Waldheim ile BM Güven lik Konseyi Başkanına birer mektup göndermiştir.

Filistin Enformasyon Ajansı «WAFA»nın haberine göre, Arafat mektubunda İsrail birliklerini son beş günde Lübnan ve Filistin halkla rına karşı ABD'den elde edilen silahlarla bir sinsi savaşına girişmekle suçlamış, bu saldırının İsrail-Mısır ikili antlaşması onay belgeleri nin değiş tokuşu ile aynı devreye rastladığına dikkati çekmiştir.

Muhturada İkili anlaşmanın, İsrail'i saldırılarını sürdürmeye teşvik ettiğini ve bölgede gerginliği artırarak, Filistin halkının haklarına dayalı adil bir barışın kurulmasını geciktirdiğini belirten Arafat, Waldheim ve Güvenlik Konseyi Başkanını Filistin halkını destekleyerek «uluslararası kurulları ve halkların haklarını çiğneyenlere karşı» Filistin haklarını savunmaya çağırmıştır.

KISA KISA

PRAG — Dünya Barış Konseyi Başkanlık Prezidyumu, Çekoslovakya'nın başkenti Prag ve Paris'te aynı anda kuruluşunun 30. yıldönümü nedeniyle dün üç gün lük bir toplantı için Prag'da toplanmıştır.

Konsey başkanı Romesh Chandra, örgütün çağdaş dünyanın dayanışma hareketlerinin en önülüdü olduğunu bildirmiş, «emperyalizm ve mütteffikleri, faşizm irtikâb ve diğer gerici rejimlere karşı öz gürlük, adalet ve insan hak ları için mücadele edenlere yardım ediyoruz demiştir.

DOHA

Katar Haber Ajansı «GNA»nın bildirdiğine göre, Körfez Ülkelerine Bakan Antonio Enrique Lusson Battle, gelecek Eylül ayında Havana'da toplanması gereken Bağlantısız Ülkeler 6. Zirve Konferansına Mısır'ın çağrılacağını belirtmiştir.

Ordün'ün Başkenti Amman'a gelen Battle, Kübanın İsrail - Mısır Antlaşmasına karşı çıkan Arap ülkeleri ile «Tümüyle aynı görüşte olmasına karşın bu çağrının yapılacağını» söylemiştir.

Havana'daki Konferansa gelinceki için Kral Hüseyin'in bu çağrı ile ilgili olarak Küba Dışişleri Bakanı «Eğer Arap ülkeleri Mısır'ın Zirveye katılmasına karşı çıkarlarsa sorunun çözümlenmesi için Konferansa eşgüdüm bürosuna başvururlar» demiştir.

Zimbabwe Yurtsever Cephesi seçimleri tanımıyor

• ZİMBABWE YRTSEVER CEPHE LİDERLERİ, GEÇİCİ HÜKÜMET ALTINDA BİR DEĞİŞİKLİK OLMADIĞINI AÇIKLADILAR

• KATILMA ORANININ DÜŞÜK OLDUĞU BU SEÇİMLER SIRASINDA 300 KİŞİ ÖLDÜ

SALİSBURY (RODEZYA) (ABC) — Rodeşya'da geçici hükümetin düzenlediği seçimlerle Rabip Muzorewa'nın başbakan olmasına tepkiler sürmektedir.

Yurtsever Cephe'nin liderleri Nkhomo ve Magabe bir açıklama yaparak, seçimlerin geçersiz olduğunu ve savaşa devam edecklerini ilan etmişlerdir. Nkhomo ve Mugabe, büyük Batılı devletleri, seçimlerden sonra kurulacak hükümeti tanımamaya çağırmışlardır. Zibabwe Yurtsever Cephe liderleri, yönetimin siyahlara devredilecek yolundaki iddiaların temelsiz olduğunu savunmakta, geçici hükümetin yönetime geçmesinden bu yana geçen süre içinde herhangi bir de ğişikliğe olmadığını, hemen hemen bütün kamu görevlerinin ve ordunun beyazlarını elinde olduğunu söylemektedirler.

VİETNAM - ÇİN GÖRÜŞMELERİNİN İKİNCİ OTURUMU BAŞLADI

Hanoi, (A.A.) — Çin - Vietnam görüşmelerinin ikinci turumunun Hanoi'de başladığı bildirilmiştir.

İkinci oturumda, Çin Heyetinin, 18 Nisan'da yapılan birinci oturumda açıkladığı üzere iki ülke arasındaki anlaşmazlığın barışçı bir biçim de çözümlenmesi için yapıcı önerilerini açıklaması beklenmektedir.

Bu arada Vietnam - Uzak-Doğu'da denginin korunabilmesi için yaptığı barış görüşmeleri çağrısını Çin'in yanıtlamasını istemiştir.

Suriye uçakları Beyrut üzerinde uçtu,

İsrail'in Lübnan'a saldırısı durduruldu

• Irak Dışişleri Bakanı Beyrut'la

DIŞ HABERLER SERVİSİ

Güney Lübnan'a giren İsrail birlikleri Filistin Gerillalarının ve ilerici Lübnanlı güçlerin şiddetli direnişleri sonucu ağır kayıplar vermişler ve geri çekilmeye başlamışlardır. Bu arada Suriye uçak ları da güvenlik için Beyrut üzerinde uçmuştur.

ATEŞKES SAĞLANDI

Birleşmiş Milletler Beyrut Sözcüsü Samir Sambar, BM'nin iyi niyet girişimleri sayesinde güneydoğu Lübnan'da taraflar arasında ateşkes anlaşması yapıldığını açıklamıştır.

Buna karşılık bölgedeki görevli basın mensupları, İsrail hücumbotlarının geceyarısından sonra Beyrut'un 40 km güneyindeki Sayda kentinin bazı yörelerinde bir sa at süreyle ateşkesi çiğnediğini bildirmişlerdir.

Ateşkes anlaşmasına FKÖ Saad Habdad'a bağlı milisler ve İsrail'in dahil olduğunu belirten sözcü, anlaşmanın Hava, Deniz Kara askeri eylemleriyle top atışlarını kapsadığını söylemiştir.

SURİYE UÇAKLARI BEYRUT ÜZERİNDE

Filistinlilerin bir sözcüsü Suriye uçaklarının Lübnan hava sahasını korumak ama cıyla Beyrut ve banliyöleri üzerinde uçuş yaptıklarını açıklamış ayrıca, ilerici Filis intlerle Suriyeli askerlerin çoğunlukta bulunduğu «Arap Caydırma Gücü» birliklerinin uçaksavarlarla başkent üzerinde dört kez uçuş yapan İsrail uçaklarına karşı koyduklarını bildirmiştir.

İSRAİL BOMBARDIMANININ BİLANÇOSU

İsrail Deniz Kuvvetleri ve topçusunun Çarşamba günü öğleden sonra Sayda ve Sur kentleri arasındaki Filistin mülteci kamplarına karşı açmış olduğu ateş sonunda 8 kişinin daha öldüğü, 52 kişinin de yaralandığı açıklanmıştır.

Böylece saldırılar sonucu ölenlerin sayısı 28'e ulaşmıştır. Yaralıların onunu durumlarının ağır olduğu bildirilmektedir. İsrail bombardımanına hedef olan bölgede oturan halkın başka yerlere göç etmeye başladığı belirtilmektedir.

Irak Dışişleri Bakanı Sadun Hamadi, Beyrut'a gelmiştir. Bakan Lübnanlı yöneticilerle, Bağdat Konferansının kararlarının uygulanmasını görüşecektir.

Hamadi basına yaptığı açıklamada, Güney Lübnan'daki durumun «Arapların ortak sorumluluk» alanına girdiğini ve buna bir çare bulmak gerektiğini söylemiştir.

Negadeh'de 500 ölü var.

Tahran, (A.A.) — İran'ın Negadeh kentinde Cuma günü meydana gelen çarpışmaların bilançosu 500 olu olarak açıklanmıştır.

Kaynaklar, çevredeki Baranı Gol, Garneh ve Bayzadod köylerinde çarpışmaların devam ettiğin belirtmektedirler.

YENİ MEMUR MAAŞLARI

Yeni devrim hükümetince İran'daki devlet görevlilerinin çok düşük ücretlerinde değişiklikler yapıldığı asgari ücret iki katına çıkarılırken yüksek ücretlerin düşürüldüğü bildirilmektedir.

Devlet memurlarında aylık asgari ücret 360 dolara çıkarılmış, Başbakan ve üst düzeydeki diğer yetkililerin maşları en fazla 2800 dolar olarak belirlenecektir.

GÖYNÜN MESAJI

Fransız CGT Sendikası, 1 Mayıs nedeniyle İran işçilerine gönderdiği bir mesajda, 1 Mayısın, İran işçi ve demokratlarının uzun yıllardan beri uğrunda mücadele verdiği sosyal ve demokratik özlemlerin zaferine tümüyle karşılık vermesini dilemiştir.

Genel - İş Konfederasyonu bölgedeki emperyalist stratejinin başarısızlığa uğramasında katkıda bulunan İranlı işçi ve demokratları kazanılmıştır.

BUGÜNKÜ AFGANİSTAN

V. Baykov,
M. Podkliyuçkinov
APN Muhabirleri

Bir yıl fazla uzun bir süre sayılmaz, ama köklü toplumsal - ekonomik değişmeler döneminde zaman takvim yapraklarıı ile ölçülmüyordu, zamanın koşusu olağanüstü bir hız kazanıyor. Bir, sovyet gazetecilerinden oluşan grup, Afgan topraklarında koç yız kilometre dolaştı. Her yerde, Afganistan'ın Demokratik Halk Partisinin önderliğinde, ülkenin muazzam geri kalmışlığı yüzünden çok büyük zorlukları yenmeye çalışarak yeyvenî bir hayatın kurulmasına nasıl girişildiğini gördük.

Mart ayında, Cumhuriyetin yıllık ekonomik ve toplumsal geliştirilmesi planı yürürlüğe girmiştir. Bu plan aynı zamanda ilk beş yıllık ekonomik plan dönemini açıyor. Ülke, tarihinde ilk kez açık ve seçik bir perspektife sahip oluyor. Sanayileşme temellerinin kurulması, tarım ekonomisinin geliştirilmesi, emekçi halkın hayat koşullarının daha iyi esoslara bağlanılması, kültür ve maddi düzeyinin yükseltilmesi öngörülmektedir.

Afganistan Demokratik Halk Partisinin Genel Sekreteri ve Devrim Konseyi başkanı Nur - Muhammed Tarakki, sovyet gazetecilerini kabul ederken şunları açıkladı:

Nisan devriminden beri geçen zaman içinde, eski rejimde nice onyıllık zaman süreleri içinde aşılı elde edilmesine imkân olmayan başarılara ulaştık. Afganistanda kırsal bölgelerde eski köy düzeni tamamıyla ortadan kalkıyor; toprak reformu gerçekleştiriliyor, bütün reformlarda herşeyde önce halkın çıkarları hesaba katılıyor, bu reformları benimsemeyenler, ise devrimle çıkarlarını yitiren kimselerdir.

Afganistan tarımsal bir ülkedir. Tarım ekonomisi ulusal gayri safi üretim gelirinin 2/3-ünü sağlıyor. Afgan halkının 15 bininden fazlası köyde yaşar ve çalışır. Ancak sürülmeye elverişli olan topraklar, ülkenin oldukça geniş bir alanı kaplamasına rağmen, sınırlıdır. Devlet topraklarının büyük bir kısmını yüksek dağlar ve verimsiz olan, sürülmesi imkânsız taşlı vadilerle kaplıdır. Devlet topraklarının ancak % 12'si tarıma elverişlidir. Ancak bu toprakların bile yarısı, geçmiş yıllarda, toprak ağalarının keyfleri yüzünden sürülmüyordu.

Afgan köylerinin toplumsal yapılarını gösteren sayılar son derece ilginçtir. Böylece tarımsal reformun uygulanmasına başlandığı zaman, 1 milyon 300 bin aile az toprak, 275.000 aile 4,1 hektardan 20 hektara kadar toprağı olan orta halli aile ve 22.000 aile büyük toprak sahipleri idi. bu toprak ağalarının elinde 2 hektardan fazla, hatta bazan binlerce hektar toprağı vardı.

Toprağı kira karşılığı sürenlerin ve ırgatların kaderi gerçekten çok acıklıydı. Onlar, ürettikleri ürünün ancak 1/5'ini alabiliyordu; onun üstündeki ürünün toprak sahipleriydi. Fakir köylünün günlük yiyecekleri bir lavaş ile çay, bazan çay yerine sudan ibaretti. Bir de hak hukuk diye bir şey bilemiyordu. Buna bir da eski bir geleneği eklemek gerek: gelinlik kızlar için boşlık parası ödendiği, böylece bir fakir ya hiç aile sahibi olamıyordu ya da parayı faizle, rehinle borç veren üçkâğıtçının esaretine düşüyordu.

Afganı köyünde feodal ve feodal öncesi ilişkiler, ülkenin tarım ekonomisinin boğazına geçirilmiş bir ilmekti - bu ilmek ekonomiye bir adım ileri attırmıyordu. Nisan devrimi bu ilmeği kopardı. Kör toprak duvarları ile çevreli ve içinde sefaletin eksik olmadığı köy evlerine taptaze reform rüzgârı ulaşmağa başladı.

(Devamı var)

turgan arınır - sırrı öztürk
işçi sınıfı sendikalar
15/16 HAZİRAN
OLAYLAR-NEDENLERİ-DAVALAR
BELGELER-ANILAR-YORUMLAR
SORUN YAYINLARI
İsteme Adresi: P.K. 231 Aksaray/İst.
Türkiye Dağıtımı: TEMEL DAĞITIM
50 lira

DIŞ BASINDA YORUMLAR

APN

Avrupa'da Barışın çıkarlarıyla bağdaşmayan durum

Sosyalist Alman Devleti hakkındaki gerçeklere hiç kimse gölge düşürmez: Sosyalist Dostluk Birliği ailesinde bu ülkenin hırkıladıe başarıları, barış, demokrasi ve ilerleme davasına sarsılmaz sadakati meydandadır, diyor Pravda gazetesi, Berlin'de Almanya Demokratik Cumhuriyeti ile yapılan girişilen yeni şamata ile ilgili olarak. Gürültü Cumhuriyette akredite edilmiş yabancı basın temsilcileri ile ilgili İdari bir akit yüzünden koptu. Gazetenin dediğine göre bu türden sorunlar her egemen devletin münhasıran iç yetkisine bağlı kalıyor.

Bunun için yeni nizamname, Almanya Demokratik Cumhuriyetinin konuksverliğinin kötü ve kullanılmasına izin vermeyecektir. Ne yazık ki bu konuksverlik sık sık kötüye kullanılmaktadır.

Çoğu kez Batı Almanyanın basınında çıkan yazılar apaçık Demokratik Almanyanın diskriminasyonuna yönelıktir. Bu ülkenin vatandaşları küçük düşürülüyor. Ülkenin iç işlerine hayasızca karışılıyor. Pravda bu konuda: bu çeşen onyıllık dönemleri boyunca Batı Almanyanın, Almanya Demokratik Cumhuriyetine gölge düşürme teşebbüsleri ard hesabı yok. Bu kampanyaların nedenleri ve konuları ne olursa olsun, bunların bir tek hedefi var: her zaman bu eylemle iki egemen Alman devleti arasındaki iyi komşuluk ilişkilerine düşman olanların desteğinin sağlanmasıdır ve yerilsiyor. Bu eylemler ise Avrupa'da barış ve detantın ateşline oluyor.

Sovyet Basını

SSCB dünyada 125 ülkeyle ticaret yapmaktadır.

Dış ticaret, Sovyetler Birliğinin en hızlı ilerleyen bir ulusal ekonomi kollarından biridir, dedi İvan Semkaşınov, SSCB dış ticaret bakanı yardımcısı «Novoye Vremya» dergisi ile yaptığı bir konuşmada. Sovyet dış ticaret mübadelesinin 1979 yılında 1,41 milyar ruble, yani bugünkü mübadelesinin 1/50 iken dokuzuncu beşyıllık plan döneminde (1971-1975 yıllarında) 171,3 milyar rubleye ve yalnız 1978 yılında 93,6 milyar rubleye ulaşmıştır. SSCB 125 ülke ile ticaret yapar. 110 ülke ile ticaret anlaşmaları aktolunmuştur. Son iki yılda Sovyet ticaret bilançosu aktifi, ihracat sütürülü ile iyiye doğru gidiyor.

Bakan Yardımcısının söylediklerine göre, SSCB üretim donatımı ve alet ihracatı ve gerek sivah gerekse renkli metalürji donatımı için gerekten araç ve gereçlerin ihracatı bakımından SSCB dünya pazarında birinci gelmektedir. Bu donatım 10 ayrı ülkeye tesim edilmektedir.

SSCB'nin dış ekonomik ilişkileri bugün ekonominin genel artışı ile kıyasla gittikçe artan tempo ile gelişmektedir. Böylece 1980 yılları için planlanan milli hasılanın artışı % 24-28 oranında sağlanacaktır, bunu karşılık dış ticaret mübadelesinin artışı % 30-35 oranında olacak.

TASS

Yangına Körükle Gidiyorlar

Aden'le Sana arasındaki barışçı yoldan düzenleme işini engelemek için yapılan yoğun Amerikan alah tedirmanı, ABD emperyalistlerinin Arap halklarına karşı beslediklen saldırgan niyetlerin ayrıdanı bir kez daha ortaya koyuyor, diye yazıyor TASS gözlemcisi. ABD Başkanı'nın Kongre'yi hesaba katmaksızın Yemen Arap Cumhuriyet'ne 390 milyon dolarlık silah satma kararını yorumlayan gözlemci, yönetimin, Aden'le Sanoy arasındaki fikir ayrılıklarını barışçı yoldan çözümünden ve birleşik bir Yemen Devleti'nin kurulmasından çıkarı olmayacağı ni itiraf ettiğini belirtiyor. Washington'a Arabistan'ın güneyinde barış değil, sürekli gerginlik, sürekli anlaşmazlık durumu gerekli dir. ABD, böylesi gergin

Aydın'da her yıl «Sanat Festivali» düzelenecek.

İstanbul, (A.A.) — Aydın'da, bu yıldan başlayarak her yıl «Aydın Sanat Festivali» adı altında, tiyatro, müzik, sinema, söyleşi, resim, karikatür, fotoğraf dallarında çeşitli sanat etkinlikleri düzenlenecektir.

Aydın Belediye Başkanı Muhterem Ağababaoğlu bugün düzenlediği basın toplantısında, Aydın bölgesinin Anadolunun tarihi içinde sanat konusunda oynadığı önemli rol ile bağlantılı olarak bölgeye günümüz Türkiyesinin kültür yaşantı içinde de önemli bir yer kazandırmak ve sanatsal eylemleri bölge halkına ulaştırmak amacı ile Aydın Sanat Festivalini düzenlemeyi kararlaştırdığının açıklamıştır.

Aydın Sanat Festivalinin bu yıl 8-11 Eylül tarihleri arasında yapılacağını ve gösterilerin ileriki yıllarda bölgenin ünsel merkezlerine de yaygınlaştırılacağını anlatan Belediye Başkanı Muhteşem Ağababaoğlu, Turizm ve Tanıtma Bakanlığı ile Kültür Bakanlığının da festivalin düzenlenmesine katkıda bulunacaklarını söylemiştir.

Festivalin yöre halkının ayda... getirilen bir dizi gösteri niteliğinden çıkarılacağını ve tüm bölge halkının sanat etkinlikleri içinde aktif olarak rol almalarının düşünüldüğünü hatırlatan Ağababaoğlu, ilerideki yıllarda festivalin tam bir şenlik haline dönüştürileceğini, halk tarafından yine halka sunulan bir dizi sanatsal etkinlikler şeklinde gerçekleşeceğini bildirmiştir.

Aydın Sanat Festivalinin Organizasyon ve Yürütme Kurulu Başkanlığını yaptığı kurulda festival sanat yönetmenliğini Yükset Yalova, Sanat Danışmanlığını Çetin İnpekkoya, Sinema Etkinliklerini Atilla Dorsay, Söyleşi Etkinliklerini Doğan Hızlan, Müzik Çalışmalarını Uğurtan Atakan, Şanar ve Onur Yurdatapan, Karikatür Etkinliklerini Tan Oral, Tiyatro

(Devamı 8. Sayfada)

Bağ-Kur Bolu Şubesi'nin açılış töreninden bir görünüm. (Foto: ABC)

Bağ-Kur Bolu Şubesi törenle hizmete girdi

Bolu (ABC) — Bağ-Kur Bolu Şubesi yapılan sade bir törenle hizmete girmiş, böylece Bolu'da bulunan 15.000 Bağ-Kur'lunun hizmet ayağına getirilmiştir.

Bağ-Kur Bolu Şubesinin açılışında Sosyal Güvenlik Bakanı Hilmi Işığıtar da hazır bulunmuş ve bir konuşma yapmıştır. Işığıtar konuşmasında özetle şunları söylemiştir:

«45 ilde kurulan Bağ-Kur şubelerini yakın bir zamanda 67 ilin tamamında hizmete sokacağız. Her geçen gün toplumun yeni bir kesimi sosyal güvenceye kavuşturulmaktadır. 506 sayılı kanunda yaptığımız son bir değişiklikle tüm saz, saz, sahne, film, tiyatro sanatçılarını da güvenlik kapsamı altına almış bulunuyorum. Bu yıl başında Bağ-Kur üye sayısını 1 milyon 63 bine çıkardık, bu rakam tahminlerin üstüne bir sayıdır. Hedefimiz köylerdeki esnaf ve sanatkarın Türkiye'nin en dera köşesinde yaşayan kendi başına çalışanlara kadar herkesin Bağ-Kur'un nimetlerinden yararlanmasını sağlamaktır.»

Ticari Seyahat dövizleri belli oldu

Ankara (AA) — Maliye Bakanlığı ticari seyahat döviz tahsisini firmaların yurda getirdikleri döviz oranına göre yeniden düzenlemiştir. İhracatçı, uluslararası nakliyeci ve (A) grubu seyahat acentalarından son iki yılda yurda 10 bin ile 100 bin dolar arasında döviz getirenlere yılda 4 bin dolar, günde ise 75 dolar seyahat harcaması için döviz verilecektir. İhracat ve diğer yıllardan yılda 500 milyon dolardan fazla döviz kazandıran bankalara yılda 25 bin dolar, günde 150 dolar verilebilecektir.

Maliye Bakanlığı'nın Resmi Gazete'de yayınlanan tebliği ile ticari seyahatler yeni esaslara bağlanmıştır. Ticari seyahat dövizleri kişi başına bir defada 15 günden fazla müddetle olamayacaktır. Seyahatlerin 15 günden fazla sürmesi halinde ise fazla günlerin gündelikleri kontenjanlardan düşülecektir.

Tebliğe göre, Maliye Bakanlığı Hazine Genel Müdürlüğü Milletlerarası İktisadi İşbirliği Teşkilatı Genel Sekreterliği gerekli hallerde döviz geliri elde edenlerin kontenjanlarını yüzde 50 oranında artırabilecektir.

SEYAHATLERİN THY İLE YAPILMASI ÖZENDİRİLECEK

Maliye Bakanlığı ticari seyahatlerin Türk Hava Yolları uçakları ile yapılmasını özendirmek için THY ile yapılan seyahatlerin biletlerinin ibraz edilmesi halinde, net bilet bedeli karşılığı döviz kontenjana eklenecektir. Ancak bu şekildeki eklemeler yıllık kontenjanın yüzde elliini geçemeyecektir.

İhracatçılar, uluslararası nakliyatçılar ve (A) grubu seyahat acentalarına verilecek olan döviz tutarları şöyledir:

Getirilen döviz miktarı (Son iki yıllık ortalama)	*Yıllık Kontenjan (Dolar)*	*Günlük Kontenjan (Dolar)*
10.000—100.000	4.000	75
Yeni işe başlayanlara	2.000	75
100.000—300.000	5.000	100
300.000—500.000	7.500	100
500.000—1.000.000	10.000	150
1.000.000—5.000.000	15.000	150
5.000.000'dan daha fazla	20.000	150

Turizm müessesesi sahibi kuruluşlara, komisyonculara, denizcilik acentalarına ve bunlar dışında kalan, döviz geliri elde ettiğini belgeleyen kuruluşlara ise verilecek döviz miktarları şöyledir:

Getirilen döviz miktarı (Dolar)	*Yıllık Kontenjan*	*Tahsis Edilecek Günlük Döviz*
10.000—100.000	1.500	75
100.000—300.000	2.250	75
300.000—500.000	3.000	75
500.000—750.000	5.000	100
750.000—1.000.000	7.500	100
1.000.000'dan fazla	10.000	150

Sanayicilere verilecek dövizler ise şöyledir:

Yıllık kârı 100 bin ile 500 bin lira arasında olanlardan ödenmiş sermayesi 500 milyon liradan fazla olanlara yıllık 7.500 dolar, günlük 75 dolar. Yıllık kârları 1-5 milyon lira arasında olanlardan ödenmiş sermayesi 100 milyon liradan fazla olanlara yılda 9 bin, günde 100 dolar ödenecektir.

Dış ülkelerle iş yapan bankalara ise yılda 5 milyon dolardan az gelir getirenlere yılda 3.750, günde 75 dolar, 5-25 milyon dolar arasın gelir getirenlere yılda 5.625 dolar, günde 75 dolar, 50-100 milyon dolar arasında döviz getiren bankalara ise yılda 12 bin dolar, günde 100 dolar, 500 milyon dolardan fazla döviz getiren bankalara ise yılda 25 bin dolar, günde 150 dolar seyahat harcaması dövizi verilecektir.

YURT İÇİNDE İŞ YAPAN FİRMALARA ÖDENECEK DÖVİZLER

Yurt içinde uluslararası nitelikte inşaat, tesisat, montaj, proje ve mühendislik işlerini tek başına yapan, yetkili ve parlamenter demokrasinin varlığı yanında güçlü halktan doğduğu ilkesi temel olarak kabul edilmektedir. Bu bölümde Alman konfederasyonunun yeniden kuruluşu, ayrıca İtalya ve Almanya'da ulusal birlik hareketleri incelenmiştir. İtalya'da 3. Napolyon'un desteği ile gerçekleştirilen İtalyan Birliği, anayasal bir kralık oluşturmuştur. Fransız-Alman savaşından sefere çıkan Almanya'da ise demo krasinin etkin bir savram olarak yerleşmediği görülür. Oyleyken, Lassalle'in çabalarıyla, Alman prenseslerinin yönetimine bir, birleşik Alman devleti gerçekleştirilmiştir.

19.30 — LOGAN'IN KAÇIŞI

Dizi filmin «Eskiye Dönüş» adlı 9. bölümü yayınlanacak. Logan, Jessica ve Rem gölde yollarını kaybederler. İkisi kurallarla yönetilen bir toplulukta esir düşerler. Francis ve bir başka görevli de peşlerindedir. Francis, Logan'ın ona teslim etmesini ister. Sonra kendisi tutsak olur. Bu kez Logan onu kurtaracaktır. Ayrıca Zider Mesell yönetileyi destekmeye, sınır kapılarını açmaya ve kadınlarını peşlerinde sürüklemesine karar verir.

00.30 — HABERLER VE HAVA DURUMU

01.15 — BEŞ DAKİKA

Dizi programın bugün yayınlanacak «Şaşkınlar» adlı bölümünün sık sık değişen yüzeek fiyatları konu edilüyor.

01.20 — YERLİ DİZİ

Erkan Doğan'ın yazdığı ve Orçun Sonat, Ulku Ülker, Kadir Savun, Lütfi Kopan ve Necep Filiz'in oynadıkları «Gurbet Sancısı» adlı dizinin bugün yayınlanacak 4. bölümünde Ali Kadriye İstanbul'a yerleşmek için geldiğini görür. Ölen kardeşlerinin köye dönmesi çağrısına Kadri de yapar. Ali bu kez dik durur. İstanbul'a yerleşmeye geldiğini, çocuğunun toprağının İstanbul olacağını, yaşgamı değiştireceğini, direnecekini söyler. Ali, İstanbul'da bir yandan iş ararken bir yandan da karanlık yüzlü kişilerle ilişki kurar. İstanbul'da iş bulamaz ama karanlık yüzlü kişiler Kendisine Almanya'da iş bulduklarını 5. 000 TL verdiği takdirde Ali'yi Almanya'ya göndereceklerini söylerler. Ali karısını nalınlarını satar. Adamlara parayı verir. Almanya'ya gitdiş biletini ve pasaportunu alır. Almanya'ya gitmek için evden ayrıldığında, karısı da sanılanlar hastahanesye kaldırılır. Ali trende giderken kondoktorün bilet kontrolü sırasında biletin ve evrakların sahte olduğu anlaşılarak trenden atılır. Trenden atıldıktan sonra eve gelen Ali, Kadri'den Zeynep'in hastanede yatıtğını ve çocuğunun, dahası Amcılıdunun ölü doğduğunu öğrenir ve yıkıma uğrar.

22.00 — CUMARTESİ GECESİ

Televizyon Müzik ve Eğlence Yayınları ubesinde hazırlanan bugünkü Cumartesi Gecesi programında yer alan sanatçılar: Grup Başkent, Asım Yücesoy, Sibel Egemen, Müfrer Selahattin, Alpay ve Hülya Özcan.

23.00 — BİR GAZETECİNİN SERÜVENLERİ

23.55 — HABERLER

Kırıkkale MKE'da çalışan 10 bin işçi üst geçit istiyor.

Kırıkkale (ABC) — Kırıkkale MKE Kurumu'nda çalışan 10 bine yakın işçi can güvenliklerinin olmadığından yakınmakta ve tren istasyonunda bir üst geçit yapılmasını istemektedirler.

İstasyondaki tren rayları üzerinden hergün korka korka geçtiklerini belirten MKE Kurumu işçileri «Birçok arkadaşımızın yaralanmasına rağmen bir üst geçit yapılmıyor, ilgilller, üst geçit yapmak için bütün bir kazanın meydana gelmesini mi bekliyorlar?» şeklinde konuşmaktadırlar.

Kırıkkale MKE Kurumu işçileri tren rayları üzerinden geçerlerken görülüyor. (Foto: ABC)

Vergi Yasa Tasarısı

Bazı vergi yasalarında değişiklik yapılmasına ilişkin yasa tasarısı hakında Millet Meclisi Plan Alt Komisyonu Raporu

— 103 —

a) Kurumlar Vergisi Kanununa ilişkin hükümleri 1.1. 1973 tarihinde;

1) Gelir Vergisi Kanununa ilişkin;

aa) 75 ve 97 nci maddeleri yayımını izleyen ay başında,

bb) 78 nci maddesi, 100 ncü maddesi ile değiştirilen 193 sayılı Gelir Vergisi Kanununun 103 ve 104 ncü maddelerinin değişik şekli; 155 nci maddesinin b, h, ve j fıkraları yayımını izleyen ikinci ayın başında;

cc) 71, 72, 73, 74, 80, 84, 85, 86, 88, 89, 91, 92, 93, 102 nci maddeleri 155 nci maddesinin (f) fıkrası (mağ bakemlerine verilen paralara ilişkin hüküm hariç) 1.1.1978 tarihinde;

dd) 81, 82 ve 83 ncü maddeleri 1.1.1979 tarihinde;

ee) 100 ncü maddesiye değiştirilen 193 sayılı Gelir Vergisi Kanununun 105 nci maddesinin değişik şekli ile diğer maddeleri yayımı tarihinde;

m) Dış Seyahat Harcamaları Vergisi Kanununa ilişkin hükümleri yayım tarihinde;

n) Belediye Gelirleri Kanununa ilişkin 107 ve 111 nci maddede hükümleri 1.3.1978 tarihinde; 108, 109, 110, 112, 113, 114 ve 115 nci madde hükümleri ise yayım tarihinde;

o) Vergi Usul Kanununa ilişkin 116 nci, 117 nci ve 124 ncü maddeleri 1.1.1978 tarihinde; diğer maddeleri yayımı tarihinde;

p) Diğer hükümler yayım tarihinde;

Yürürlüğe girer.

MADDE 157 — Bu Kanun yayım tarihinde yürürlüğe girer.

MADDE 158 — Bu Kanunu Bakanlar Kurulu yürütür. (Plan Alt Komisyonunun Kabul Ettiği Metin)

GEÇİCİ MADDE 1 — Tasarının Geçici 1 nci maddesi aynen kabul edilmiştir.

GEÇİCİ MADDE 2 — Tasarının Geçici 2 nci maddesi aynen kabul edilmiştir.

GEÇİCİ MADDE 3 — Bu Kanunun uygulanmasıyla ilgili harcamaları yapmak üzere 1978 yılına ait Maliye Bakanlığı bütçesinin 112 No. lu «Vergi politikasının hazırlanması, yürütülmesi ve Devlet gelirlerinin tarh, tahakkuk, tahsil ve takibi» programında yer alan toplam ödeneklerin yüzde 5'ine kadarını bir fonda toplamaya ve her harcama kaleminden ne kadrının fona aaktarılacağını belirlemeye Maliye Bakanı yetkilidir.

Bu fondan; bina satın alınarak veya kiralanarak yeni vergi dairelerinin kuruluşu, yeni kurulacaklarla mevcut vergi dairelerinin döşenmesi, mekanizasyonu, basılı kağıtların hazırlanması ve diğer uygulama hizmetleri ile eğitim ve tanıtma çalışmaları yapılmasına ilişkin her türlü harcamalar, 1950 ve 2490 sayılı kanunlara ve 832 sayılı Kanunun 30 - 37 nci maddesi hükümlerine tabi olmadan yapılır. Fonun yönetim eve denetimi, görevlilerin yetki ve sorumluluklari harcama usulleri bir yönetmelikle düzenlenir. Bu yönetmelik 832 sayılı Kanunun 105 nci maddesi uyarında Sayıştay tarafından 15 gün içinde incelendikten sonra yürürlüğe sokulur. Bu yönetmelik uyarınca kiralanan binaların sonraki yıllar kirası, ait olduğu yıl bütçelerinden genel hükümler uyarınca ödenmeye devam olunur.

Fonun kullanımına ilişkin hizmetlerde geçici olarak görevlendirileceklere yolluk yerine gerçek gider karşılığı ödeme yapılmasına ve bu hizmetlerde tam gün ya da yarım gün çalıştırılmak üzere 1978 bütçe yılında geçici personel istihdamına Maliye Bakanı yetkilidir.

Devlet gelirlerinin toplanması ve harcanmasıyla görevli Maliye Bakanlığı memurlarına kadro aylık ücretlerinin yüzde ellisi oranın «Mali görev tazminatı» verilir.

Bu Kanunun uygulanması ile ilgili basılı kağıtların basım, depolama ve dağıtım hizmetleri Gelirler Genel Müdürlüğü tarafından yürütülür.

GEÇİCİ MADDE 10 — Tasarının geçici 10 ncu maddesi aynen kabul edilmiştir.

GEÇİCİ MADDE 11 — İtiraz komisyonlarına intikal etmiş iktiflar hakkında bu kanunun yürürlüğünden önce verilmiş bulunan itiraz komisyonu kararları eski hükümlere tabidir.

ÜÇÜNCÜ BÖLÜM

Yürürlük ve Yürütme Hükümleri

MADDE 156 — Tasarının 156 nci maddesi aynen kabul edilmiştir.

MADDE 157 — Tasarının 157 nci maddesi aynen kabul edilmiştir.

MADDE 158 — Tasarının 158 nci maddesi aynen kabul edilmiştir.

(Devamı Edecek)

50 kıtabıyla
Georgi DİMİTROF
Yaşam öyküsü ve savaşımı
Ponomaryov'un özgün S.Üstüngal'in sonsözüyle
450 sayfa 50 lira
KONUK YAYINLARI
P.K. 149 Sirkeci
Yetkili Dağıtım: TEMEL DAĞITIM
Hürriyet İhtiyat Sok. Ortaköy-İstanbul No:6
Kat: 1 Cağaloğlu-İstanbul

İŞLEMCİLİK

Çağdaş burjuva düşüncesinde, pragmatizm ile yenipozitivizm öğelerini birleştiren bir yönelim... İşlemcilik, Bridgman tarafından kurulmuştur.

İşlemcilik, bilimlerin kullandığı kavramların, nesnel gerçeğin yansıları olarak içe nitelikleriyle değil, elde edilme-

(Devamı 8. Sayfada)

TRT-1

05.00 Açılış, Program ve Kısa Haberler
06.05 Türküler, şarkılar ve Oyun Havaları
06.00 Kısa Haberler
06.02 Günaydın
07.30 Haberler
09.02 Çocuk: Satı (1
10.00 Kısa Haberler
10.01 Arkası Yarın
10.21 Oyun Havaları
10.30 Hafta Sonu (2)
13.00 Haberler
13.15 Hafif Müzik
15.10 Şarkılar
16.05 Ankara Radyosu Çocuksu Korosu
16.20 Halk Müziği Sanatçılarımız
16.45 Tangolar
17.00 Kısa Haberler
17.02 Dilek Kutusu (KM)
17.50 Hafif Müzik
19.00 Haberler
20.15 Çocuklarımız ve Biz
20.35 Fasıl
21.00 Kısa Haberler
21.02 Türk Hafif Müziği
21.17 Şarkılar
21.30 Dinleyici İstekleri
22.00 Kısa Haberler
22.30 Beraber ve Solo Şarkılar
23.00 Haberler
23.10 Cumartesi'den Pazar'a
00.55 Gündün Haberlerinden Özetler
01.00 Program ve Kapanış

TRT-2

01.05-05.00 Gece Yarısı
09.00 Açılış ve Program
09.03 Gün Başlıyor
09.00 Türküler Geçidi
09.20 Gönül Telleri Tütretenler
09.40 Dünden Bugüne Radyocılığımız
10.10 Türk Hafif Müziği
10.30 Şarkılar
11.00 Bilim Kurgu ve Müzik
11.30 Türküler
11.45 Küçük Konser
12.5 Kadınlar Topluluğu
12.45 Türküler
13.00 Haberler
13.15 Çeşitli Klasik Müzik
13.30 Halk Oyunları Bölge Sanatçıları
14.00 Öğretmenler Odası
14.20 Şarkılar
14.35 Türküler
15.00 Dilden Dile
15.20 Şarkılar
15.50 Türküler Geçidi
16.20 Arkası Yarın
16.40 Şarkılar
17.30 Yurttan Sesler
18.00 Oyunda Müzik
18.45 Türküler
19.00 Haberler
19.30 Hafif Müzik
19.45 Beraber Şarkılar
20.30 Haftanın Ülkesi
21.00 Müzik Söyleşileri
21.30 Erkekler Fasıl
22.00 Beraber ve Solo Türküler
23.00 Cazseverler İçin
23.30 Haberler
23.35 Saz Eserleri ve Saz Solıoları
23.55 Program ve Kapanış

TRT-3

07.00 Açılış ve Program
07.02 Güne Başlarken
08.00 Sabah Konseri
09.00 Türkçe Alfabeler
09.03 Merhaba
10.00 Müzik Bildiyosu
11.00 Değer Doğru
12.00 Türkçe Haberler
12.03 İngilizce Haberler
13.00 Sizin İçin Seçtiklerimiz
13.00 Müzik Köşesi
13.45 Müzik Bahçesinden
14.30 Klasik Türk Müziği Korosu
15.00 Günün Konseri
16.00 Anılarla Müziği
17.00 Türkçe Haberler
17.03 İngilizce Haberler
17.09 Çağdaş Türk Sanat Müziği
18.00 Gençler İçin
19.00 Pilak Dolabından
20.00 Dünden Bugünden
21.00 Gündüz Gaz
22.00 Türkçe Haberler
22.03 İngilizce Haberler
22.6 Gecenin Getirdikleri
23.00 Cumartesi Konseri
24.00 Gece ve Müzik
01.00 Program ve Kapanış

TELEVİZYON

16.30 — SİNAVA DOĞRU
17.00 — HABERLER
17.05 — EYDKEE DOKTOR

Dizi filmin «Tıp dergisi» adlı bölümü yayınlanacak. Hastahane dergisi için gönülü aranmaktadır. Arkadaşları Maykı'a muaipilk yaparak gönülü olarak onun ismini yazıtırlar. Başka gönüllü olmadığı için Maykı seçilir ve dersinin nalıdlık olur. Maykı arkadaşlarına bu hareketlerinden dolayı beraber çalışmaları gerektiğini söyler.

17.30 — FLİPPER

Dizi filmin «Kayıp Köpek» adlı bölümü yayınlanacak. Denize dalıp yurgun yiyen Jed kendisiyle bu arada teknesi de havaya uçar. Fo, Jed'in kuşlarını ama Jed'in küçük köpeğini bir türlü bulamazlar.

18.00 — ÇOCUK HAFTASI ÖZEL PROGRAMI

Anadolu Çocuk Oyunları Kolu, oyun şartlarından derlenmiş, modıkit bir tiyatro gösterisi ile programa katılıyorlar.

18.30 — 19. YÜZYIL AVRUPASI

Belgesel dizinin bugün yayınlanacak 2. bölümünde günümüz Avrupasında, anayasal hükümet ve parlamenter demokrasinin varlığı yanında güçlü halktan doğduğu ilkesi temel olarak kabul edilmektedir. Bu bölümde Alman konfederasyonunun yeniden kuruluşu, ayrıca İtalya ve Almanya'da ulusal birlik hareketleri incelenmiştir. İtalya'da 3. Napolyon'un desteği ile gerçekleştirilen İtalyan Birliği, anayasal bir krallık oluşturmuştur. Fransız-Alman savaşından sefere çıkan Almanya'da ise demo krasinin etkin bir savram olarak yerleşmediği görülür. Oyleyken, Lassalle'in çabalarıyla, Alman prenseslerinin yönetimine bir, birleşik Alman devleti gerçekleştirilmiştir.

19.30 — LOGAN'IN KAÇIŞI

Dizi filmin «Eskiye Dönüş» adlı 9. bölümü yayınlanacak. Logan, Jessica ve Rem gölde yollarını kaybederler. İkisi kurallarla yönetilen bir toplulukta esir düşerler. Francis ve bir başka görevli de peşlerindedir. Francis, Logan'ın ona teslim etmesini ister. Sonra kendisi tutsak olur. Bu kez Logan onu kurtaracaktır. Ayrıca Zider Mesell yönetileyi destekmeye, sınır kapılarını açmaya ve kadınlarını peşlerinde sürüklemesine karar verir.

00.30 — HABERLER VE HAVA DURUMU

21.15 — BEŞ DAKİKA

Dizi programın bugün yayınlanacak «Şaşkınlar» adlı bölümünün sık sık değişen yüzeek fiyatları konu ediliyor.

21.20 — YERLİ DİZİ

Erkan Doğan'ın yazdığı ve Orçun Sonat, Ulku Ülker, Kadir Savun, Lütfi Kopan ve Necep Filiz'in oynadıkları «Gurbet Sancısı» adlı dizinin bugün yayınlanacak 4. bölümünde Ali Kadriye İstanbul'a yerleşmek için geldiğini görür. Ölen kardeşlerinin köye dönmesi çağrısına Kadri de yapar. Ali bu kez dik durur. İstanbul'a yerleşmeye geldiğini, çocuğunun toprağının İstanbul olacağını, yaşgamı değiştireceğini, direnecekini söyler. Ali, İstanbul'da bir yandan iş ararken bir yandan da karanlık yüzlü kişilerle ilişki kurar. İstanbul'da iş bulamaz ama karanlık yüzlü kişiler Kendisine Almanya'da iş bulduklarını 5. 000 TL verdiği takdirde Ali'yi Almanya'ya göndereceklerini söylerler. Ali karısını nalınlarını satar. Adamlara parayı verir. Almanya'ya giditş biletini ve pasaportunu alır. Almanya'ya gitmek için evden ayrıldığında, karısı da sanılanlar hastahanesye kaldırılır. Ali trende giderken kondoktorün bilet kontrolü sırasında biletin ve evrakların sahte olduğu anlaşılarak trenden atılır. Trenden atıldıktan sonra eve gelen Ali, Kadri'den Zeynep'in hastanede yatıtğını ve çocuğunun, dahası Amcılıdunun ölü doğduğunu öğrenir ve yıkıma uğrar.

22.00 — CUMARTESİ GECESİ

Televizyon Müzik ve Eğlence Yayınları ubesinde hazırlanan bugünkü Cumartesi Gecesi programında yer alan sanatçılar: Grup Başkent, Asım Yücesoy, Sibel Egemen, Müfrer Selahattin, Alpay ve Hülya Özcan.

23.00 — BİR GAZETECİNİN SERÜVENLERİ

23.55 — HABERLER

Eylemde ve Gerçekte HUKUKUN PAYI

Haifa son zamanlarda yapılan bazı çalışmalar sosyalist adaletin azami ölçüde objektifleştirilmesine yönelmiş ve suçluluk derecesinin değerlendirilmesinin bile maddi gerçek kavramına dayanması gerektiği ileri sürülmüştür.

— 94 —

20. ve 22. oKngrenin hukuki sonuçları

Bu İtibarla, 20. ve 22. oKngrenin kararları bir dizi hukuki reformlara yol açmış ve bunlarla durumu kurtarmayı değil, ilkeler planında partiye yeni bir yön vermeyi amaçlamıştır.

Haifa bu reformlardan bazıları 20. Kongreye tekadüm etmiş ve onu hazırlamıştır.

Örneğin, daha 1953 ve 1954 yıllarında, Sovyet Yüksek Sovyet Şurası Presidyumu bir dizi kararlarıyla 1934'te İşçileri Bakanlığı nezdinde kurulmuş olan çeşitli özel mahkemeleri ilâgvetmiştir.

20. Kongreden hemen sonra da yasal metinler birbirini peşpeşe izlemiştir.

19 Nisan 1956 tarihli bir kararnama; 1 Aralık 1934 ve 14 Eylül 1937 sayılı kararlarla bazı alanlarda savunma haklarına getirilmiş olan çok ağır kısıtlamaları kaldırmıştır.

23 Temmuz 1956 tarihli bir kararname, siviller tarafından Devlete karşı işlenmiş suçlara ait davalara bakma yetkisini askeri mahkemelerden geri alarak eskiden olduğu gibi normal mahkemelere vermiştir.

Arkasından, Sovyetler Birliği Yüksek Şûra 25 Aralık 1958 tarihli iki yasal ile «Ceza mevzuatının temel ilkelerini ve «Ceza yargılama usulü temel ilkelerini bıştan başa yeniden ele almıştır, ve Federe Cumhuriyetler de çok geçmeden aynı yolu izleyerek, otuz yılı aşkın bir geçmişleri olan eski metinlerin yerine bir dizi yeni ceza yargılama usulü kanunları kabul etmişlerdir.

Sosyalist ülkelerden bir çoğu da eski ceza ve usul kanunlarının yerine aynı kaynaklardan esinlenen yeni yasalar kabul etmişlerdir. Bu kaynakın şöyleca özetleyebiliriz: hukuki güvencelerin ve durışmanın ve suçluluk delillerinin değerlendirilmesinin ilişkin kuralların takviyesi suretiyle mahkemelerin ceza verme

Bu önemli tedbirler arasında, «kıyas» yöntéminin reddini ve ikrarın bir suçluluk delili sayılmasından vazgeçilmesini gösterebiliriz.

Böylece, zaman zaman çıkınmış da olsa, sosyalist adalet hukukunun hiç bir zaman inkâr edilmemiş olan temel ilkelerinden bir tanesi bir kez daha gün ışığına çıkmıştır: maddi gerçeğin kriteri.

Maddi gerçek kavramı

Bu sadece ahlâkî bir adalet anlayışına dayanan sübjektif bir kavram değildir: böyle bir gerçek kavramına dayanmayan adâlet felsefeler vardır. Örneğin, Orta Çağların dini adaleti kaynar su ve kızgın demir sınamalarına dayanır. «Tanrı yargılaması» usulünü uygulıyor, adâleti gerçekte değil, boş inanç ve «Tanrı iradesinin belirtilerinde arıyordu. Bir ilâva adalet felsefesinin de düzen ve istikrardan oluşan biçimsel bir meşruiyet kavramına dayandığın görmüş tük; diğer bir deyişle, «doğrudan ve nakiden bana ne, hakkıdan bana ne, yeter ki biçim kurtulsun» diye düşündüyordu burjuva adaleti.

Maddî gerçek nosyonu Marksist materyalisme özgüdür, çünkü sosyalist Devlet bu gerçeğe kendi başını çarpmaktan korkmayın tek iktidardır.

Bu sosyalist iktidar hiç bir zaman gerçekten yüksünmez demk değildir. Amma yukarıda gördüğümüz gibi, gerçeğe yan çizmek sosyalist Devlete hiç bir zaman hayır getirmemiştir ve sosyalist adaletin işlevlerinden biri de Devleti maddî gerçeğin kendi sübjektif iradesine karşı çıkardığı meşru engeller konusunda aydınlatmaktadır.

Bu İtibarla, maddî gerçek kavramı, hukuk davalarında olsun, ceza davalarında olsun, sosyalist adaletin usul kurallarının temel unsurlarından birini teşkil eder.

Örneğin, bu kural uyarınca, samık veya davalı mahkeme önüne çıkmadıkça takdirde, bu yokluğundan kendini savunacak durumda olmadığı veya delil göstermek istemediği sonucu çıkarılamaz ve hemen gıyaben mahkûm edilmez: kendisine karşı ileri sürülen eylem veya olayların doğruluğu, durışma vicahında cereyan edıyormuş gibi tartışılır ve tahkik edilir.

Hatta son zamanlarda yapılan bazı çalışmalar sosyalist adâletin azamî ölçüde objektifleştirilmesine yönelmiş ve suçluluk derecesinin değerlendirilmesinin bile maddî gerçek kavramına dayanması gerektiği ileri sürülmüştür.

(Devamı var)

Kapitalizmin Günümüzdeki Yeni Gelişmeleri ve Çelişkileri

Tarımda çalışanlar arasında, toplumsal tabakalaşmanın gittikçe artığı; kazandığı küçük ve orta köylülerin büyük kitlesi dağıldığı, köylülerin ve çiftçilerin, toplumsal üretime el atan tekelci sermaye karşısında büyük ölçüde bağımlı duruma geldiği görülmektedir.

— 43 —

Bu, dünya devrimi sürecinin daha da ilerlemesi ve sosyalizmin kapitalizmin yerini alması için gerekli nesnel ve öznel önkoşulların büyümesinden ötürüdür. Lenin'in, dünya ekonomisinde sosyalizmin hemen eşiğindeki aşama olarak gördüğü devletle - bütünleşmiş - tekelci-kapitalizmin gelişmesi kaçınılmaz olarak sosyalizmin maddî önkoşullarının yaratılmasına yolaçar. Kapitalist ülkelerin toplumsal yapılarındaki - bilimsel-teknik devrimle hızlanan— değişmeler toplumun devrimci dönüşümü için gerekli toplumsal tabanın geniştletilmesine yardımcı oluyor. Aynı zamanda, bir kural olarak; önce etkemiş de —İçe sinmiş ve müttefiklerinin örgütlülük ve etkinlik niteliği, ve başta Komünist partiler olmak üzere, politik güçlerin mevcutunmet ve faaliyetlerinin niteliği— daha elverişli hale geldiler.

Önce ileri kapitalist ülkelerdeki başlıca toplumsal güçlerin mevzilonmesinde yer alan değişmelere bir göz atalım. Sanayide, tarımda ve ekonominin diğer alanlarında ve tüm olarak ekonomide yer alan köklü yapısal değişmeler kaçınılmaz olarak toplumun yapısını da etkiledi. Bu, herşeyden önce, derestt emeğin her yerde hem mutlak olarak, hem de işgücüne oranı olarak artmasında görülür. Bu gelişme yandaki tabloda en iyi biçimde görülüyor.

Başta sanayi proletaryası olmak üzere, işçi sınıfı emekçi kesimlerin en kalabalık, en iyi örgütlü ve en fazla sınıf bilincine sahip parçası olmayı sürdürüyor ve bu sınıfın rolü, sanayi işçilerinin önemli bir bölümü üretim güçlerinin gelişmesi açısından çok gerekli olan bası yeni sanayilere kayarken, işçilerin gittikçe artan bir bölümünün üretimin en yoğun olduğu sanayilerde çalışmasını gerekli kılan bilimsel-teknik devrim tarafından arttırılıyor.

1950'lerde ve 1960'larda, bü tün gelişmiş kapitalist ülkeler de maddî üretim dalında istihdam edilen işçi sayısı (kavaş öncesi 20 yıl içindeki 13,2 milyonluk artışa karşılaştırılmasında) 31,7 milyon arttı, 1970'lerde imalat dalında istihdam hamzi 23,2 milyon artarak 1950 deki düzeyin yüzde 45,2 üstüne çıktı. Artışın en hızlı olduğu yerler makine imal ve montajlama (1950'deki düzeyin yüzde 86 üstünde), kimya ve petrol sanayileriydi (1950'deki düzeyin yüzde 66 üstünde).

Farklı ülkelerdeki çeşitli sanayilerde çalışma koşullarının düzeyi yükseldi. İşçi sınıfı birçok ekonomik ve toplumsal kazançlar elde etti. Sendikalaşan işçi sayısı arttı, şimdi bu sayı, 140 milyondan fazlası Dünya Sendikalar Federasyonu'nun üyesi olmak üzere, 250 milyondur. Farklı yönelimlerdeki sendikaların birlikte hareket etme eğilimi artıyor; işçi sınıfının birçok kesimleri giderek etkin savaşım saflarına katılıyorlar. Bu gelişme, işçi sınıfının üzerinde ve tepesinde bir toplumsal başkınlar gurubu olan «işçi aristokrasisini» ortadan kaldırıyor ve işçi sınıfının birliğinin önemli nesnel önkoşullarının yaratılmasına yardımcı oluyor.

Sonuç olarak, işçi sınıfının bilişimindeki değişikliklerin analizinden çıkarılabilecek başlıca sonuç, bilimsel-teknik devrimin, birçok burjuva yazarın, bir boydan diğerinin, ve revizyonistin iddia ettiği gibi, proleteryanın ortadan kalkmasına yol açmadığı, hatta tam tersine, onun rolünü daha da arttırdığıdır.

Burada, bu sürecin sadece niceliksel değil, niteliksel yanı da çok önemi taşıyor. İşçi sınıfının sayısal artışına paralel olarak, bileşimi, karmaşıklaşıyor, vasıflı işçilerin oranı artıyor ve vasıfsız işçilerin payı azalıyor, ve kola dayanmayan emeğin rolü artıyor. İşçi sınıfının büyük bir bölümünün sefaletten kurtulmayı, genel eğitimlerini ve nitelikli düzeylerini yükseltmeyi ve temel kültürel ve sosyo-politik bilgilere (kitle iletişiminin yayılmasıyla) ulaşmayı başarmın olması gerçeğinin, farazan «Sokuşlarla» işçi sınıfının «burjuvalaştığı» iddialarıyla çelişiyor yıktır. Gerçekte, proleter yanın sınıf bilin