11. DÜNYA GENÇLIK VE ÖĞRENCİ FESTİVALİ 28 TEMMUZDA HAVANA'DA BAŞLIYOR

Politika'da gençlik

HAFEST: "Festivale katılmak hakkımız ve sorumluluğumuzdur,,

28 Temmuz - 5 Ağustos ta ülkeri arasında çeşitli politik ve dini inançlara sahip dünya gençleri ve öğrencileri, Küba'nın başkenti olan Havana'da biraraya gelecekler. Festivale katılacak olan ülkelerde kurulan festival komiteleri yoğun bir çaba içerisinde. Türkiye'de bu çalışmaları Havana Festivalini Tanıtma Derneği (HAFEST) yürütüyor. «Beş Kıtanın Gençleriyle Birleşmek İçin İleri — Onbirinci Dünya Gençlik ve Öğrenci Festivali İçin İleri!» belgilerini hayata geçirmek için çaba gösteren HAFEST Başkanı ve Sekreteri ile, festival günlerinin çok yakınlaştığı bir zamanda görüştük. HAFEST Başkanı Barış Pirhasan'a, Sekreter Cüneyt Başbuğ'a yönelttiğimiz sorular ve Pirhasan ile Başbuğ'un yanıtları şöyle:

POLİTİKA: Havana'da yapılacak olan 11. Dünya Gençlik ve Öğrenci Festivali için uzun bir süredir ulusal hazırlıklı yürütmektesiniz. Bizlere kısaca Havana Festivalini Tanıtma Derneği'nin etkinliklerinden söz eder misiniz?

BARIŞ PİRHASAN: Tabii, memnuniyetle. Derneğimiz ulusal planda çeşitli gençlik ve öğrenci örgütlerini festival hareketi çevresinde toplamak; festivallerin ana sloganı olan «Anti - emperyalist Dayanışma, Barış ve Dostluk» ortak ülküsü etrafında geniş bir platform temellendirmek için kuruldu. HAFEST işlev olarak ulusal hazırlık komitesi işlevini görmektedir. Oluşturulan böyle bir platformla ulusal planda, şanlı bir geçmişi olan uluslararası festival hareketine katılım için çabalarımızı yürütüyoruz.

Çalışmalarımızda birincil önemi propagandaya verdik. İkinci Dünya Savaşının hemen arkasından, 1947 yılından beri festivallerin dünya gençliğinin büyük çoğunluğunun yaşamında önemli bir yer tuttuğu gözönüne alınırsa Türkiye gençleri ve öğrencilerinin bu konudaki bilgi ve deneyim yetersizlikleri açıkça görülmektedir. Uluslararası dayanışma, dünya gençliği ile birlikte, egemen gerici güçler tarafından yıllarca titizlikle ülkemiz genç lerinden saklanmıştır. Bu nedenle dünya gençleri ve öğrencilerinin en büyük uluslararası eylemi olan festivallerin gerçek anlamalarını, dünyada milyonlarca genci ortak ülküler çevresinde birleştiren festival hareketini, yakın geçmişini tanıtmak gerekiyordu.

Bu amaçla ilk olarak yıl başında üstünde festivalin ana sloganı yazılı bulunan bir cep takvimi bastırdık. Bu güne dek yapılan 10 festivalin kısaca tanıtıldığı «Anti - emperyalist Dayanışma, Barış ve Dostluk» istimli resimli bir broşür derneğimiz tarafından basılmış bulunmaktadır. Gerek cep takvimi, gerekse bu broşür ve bastırmış olduğumuz ulusal amblemimizi içeren posterimiz olanaklarımız içinde dağıtılmış durumdadır. Ayrıca çeşitli ülkelerin halk türküleri ve marşlarından oluşturduğumuz bir müzik kaseti de hazırlamış durumdadır.

POLİTİKA: Festivale az bir zaman kaldı. Tanıtıcı çalışmalarınızda bir yoğunlaşma beklenebilir öyle mi?

BARIŞ PİRHASAN: Doğru. Festival hareketinin bir özelliği doğrudan katılımdan çok geniş gençlik ve öğrenci yığınlarını kendi ülkelerinde harekete geçirmek. Örneğin Havana'da tartışılacak konulara, vurgulanacak uluslararası sorunlara koşut etkinlikler ulusal planda örgütleniyor. Ulusal hazırlık komitelerinin önemli işlerlerinden biri de bu örgütlenmeyi olanaklı olduğu ölçüde geniş yığınların da katılımını sağlayarak gerçekleştirmek oluyor. Bu amaçla biz özellikle 11. Festivalin vurgu landığı çeşitli tanıtıcı materyalin yapımını sürdürüyoruz. Festivalin yakınlaştığı şu günlerde ve tüm festival süresince dünya gençliğinin coşkusuna katılmak için ola naklı bütün yolları kullanacaz biz.

POLİTİKA: Cüneyt arkadaş, 11. Dünya Gençlik ve Öğrenci Festivalinin programı hakkında bizleri aydınlatır mısınız?

CÜNEYT BAŞBUĞ: İsterseniz ben önce festivallerin nasıl örgütlendiği konusunda biraz bilgi vereyim. Program nasıl hazırlandığını, çalışma ilkelerini bilmek yararlı olacaktır.

Tek tek ülkelerin oluşturdu ğu ulusal hazırlık komiteleri Uluslararası Hazırlık Komitesini meydana getiriyor. Uluslararası Hazırlık Komitesi de iki festival arasındaki zamanda (ki genellikle dört veya beş yıl oluyor) oturumlar yaparak işlerin gidişini denetliyor. Ultık, ikinci oturumunda içinden sürekli bir organ olan DAİMİ KOMİSYONU seçti. Bu komisyon bütün işlerin yürütülmesinden sorumlu oluyor ve festivale evsahipliği yapacak olan Küba'da çalışmalarını sürdürüyor. İkinci oturum da ayrıca dünya gençleri ve öğrencilerine bir çağrı yayınladı. Daimi Komisyon Ulusal Komiteler tarafından getirilen önerileri eski deneyimlerin ışığında değerlendirip UHK'ya sunuyor. UHK'nın Berlin'de yapılan son 4. oturumunda program aşağı yukarı belirlendi.

Festivalin çok yoğun bir programı var. Bölgesel sorunların da içinde olduğu çeşitli gençlik sorunlarının tartışılacağı 100'den fazla konferans, açık oturum ve seminerin yanısıra yoğun bir kültür ve sanat programı var. Ayrıca «uluslararası dayanışma, spor ve beden eğitimi, çocuk öğrenci sorunları, genç sanatçılar vb» konularda oluş turulan merkezler tüm festival boyunca gençlere ve öğrencilere düşünce ve deneyim değişimi için olanak sağ layacak. Tüm festival boyun ca film, tiyatro, folklor gösterileri, törenler, dayanışma mitingleri, karnavallar yer alacak.

POLİTİKA: Çok zengin bir program olacağı kuşkusuz. Böylesine yüklü bir programı gerçekleştirmek, ayrıca Küba'nın da çok uzak olduğu da gözönüne alınırsa, mali olarak büyük katkı gerektireceğ. Bu sorun nasıl çözümleniyor acaba?

CÜNEYT BAŞBUĞ: Önemli bir sorunu değindiniz. Festivalin gerçekleşmesi için Dünya Dayanışma Fonu adı altında oluşturulan fon kullanılıyor. Katılan tüm ülkeler bu fona olanaklarıyla orantılı bir biçimde belirlenen bir katkıda bulunmak zorunda. Ayrıca bu fon için çeşitli biçimlerde katkıda bulunuluyor. Ulusal komiteler, gençlik ve öğrenci örgütleri düzenledikleri eylemlerle, ürett ikleri kaynaklara dayanışma görevini yerine getiriyorlar. Çok çeşitli eylemlerle çalışmalara katılıyoruz. Danimarka ve Portekiz ulusal komiteleri el emekleriyle ürettikleri satarak fona yatırmışlar. Sovyetler Birliğinde 50 metre geniş bir günlük Subotnik'te elde ettiğini fona verdi. Demokratik Almanya'da Özgür Almanya Gençliği, üyeleri yaptıkları minibüsü festivalde kullanmak için Küba'ya Ulusal Komitesine verdiler. Gene ayrı örgüt «CHE» adlı 4 dollar bir kitap bastırarak festival hareketine arma gan etti.

Tüm bu katkılar festivalin başarılı geçmesi ve uluslararası dayanışma, barış ve dostluğun pekiştirilmesi yönünden çok önemli olacaktır.

HAFEST Başkanı Barış Pirhasan ve HAFEST Sekreteri Cüneyt Başbuğ

ELLERİ YANAN DÜKÜMCÜ ÇIRAĞINA TÜRKÜ

Ellerin mi yandı senin
Harlı ateşten
O azgın kızılılığı
Söndüremedi mi tertn

On beş yaş merak yaşı
Kızlar pencere kuşu
Her sokağın başucunda

Ellerin mi yandı senin
Dökerken lağım kapakların;
Tam dizginlenecekken
Yağmur suları
Çocuklar koşabilecekken
Yollarda

On beş yaş korku yaşı
Duvar diplerine pusu pusa
Gizlice içilen sigara
On beş yaş korku yaşı

Ellerin mi yandı senin
Erittiğin kurşun gibi
Kızların beline usul usul
Dolanamadan

On beş yaş sevda yaşı
İpek mendile
Yazılan mektup
Ak kanatlı defterde
Düşülen şiir
On beş yaş sevda yaşı

Ellerin mi yandı senin
Oy minicik
Oy minicik
Kızgın demirleri
Okşayan çevikilik
Şimdi sargıda

Tutar bir gün onlar
Sıkar bir gün onlar hayatı
Alır yerini kavgada

Çırak Ahmet ERHAN

(Yeni Türkü Çıraklar Özel Sayısı'ndan alınmıştır.)

Dünyada 350 milyon çocuk çeşitli sorunlarla karşı karşıya

1 Haziran 1979, Birleşmiş Milletler'in Dünya Çocuk Hakları Bildirgesi'ni yayınlamasının 20. yıldönümü olarak kutlanacak. Bu yıl aynı zamanda BM tarafından «Dünya Çocuk Yılı» olarak ilan edildi. Bu karar, tüm dünya demokratik güçlerinin ve gençliğin daha güzel, daha yaşanası bir dünyayı kurma savaşımı açısından büyük önem taşıyor. Geleceğin sahipleri olan gençliğin her yönüyle yetkin insanlar olarak yetişmeleri, öncelikle, çocukların eğitim, beslenme, spor vb. olanaklarının tanınmış olması ile mümkün. Bu ise uluslararası tekellerin azgın sömürüsüne, gerçekliğe karşı verilen barış ve demokrasi savaşımından, ayrı de'il. Çocuklar, ancak barış ve gerçek bir özgürlük ortamında en doğal ve en temel haklarından yararlanabilme olanaklarına kavuşabilirler.

BM tarafından yapılan bir açıklamada, bugün dünyada 350 milyon çocuğun çeşitli yaşam sorunlarıyla karşı karşıya oldukları belirtiliyor. Bu 350 milyon çocuğun 20 milyonu ülkemizde yaşıyor. 16 milyonu 0-14 yaşları arasındaki çocuklardan oluşan 20 milyon çocuk hiçbir güvenceye sahip değil. Öncelikle çocukların can güvenliğinden söz etmek olanaksız. Hergün onlarca gencin sokaklarda öldürüldüğünü düşünürsek, bu konudaki kaygımızın yersiz olmadığını görürüz. 1979 Çocuk Yılı yaklaşırken ülkemiz emekçi ailelerinin çocuklarının yaşamları da kaygı verici. Kırsal alanlarda çalışan, yardışma çalışmak için giden ailelerin çocukları her türlü demokratik, sosyal haktan yoksun, sefil bir yaşam sürdürüyorlar.

İstatistiklere göre ülkemizde 1975 yılında çalışan 12-14 yaşları arasında 3 milyon çocuk yaşamaktadır. 18 yaşının altında çalışan çocuk sayısı ise 5 milyon. Çalışmakta olan çocuklar için sözde çalışmalarına ve yaşamlarına yeni haklar getirmek, kolaylıklar sağlamak için çıkartılan yasalar gerçeklerle olduğu kadar, birbirleriyle de çelişmektedir. Çocuk Hakları Evrensel Beyannamesi'nin 9. ilkesi, ve TC anayasasının 43. maddesi çocukların çalışma koşulları bakımından özel olarak korunmasın öngörüyor. Oysa Cumhuriyetçiliğinin vetosuna rağmen yürürlüğe giren Çıraklar Yasasının 12. ve 14. maddeleri, çırağı saat 21'e kadar çalıştırabiliyor. 16. maddesi ise çırağın velisi tarafından imzalanan sözleşmeyi ancak çırak reşit olduktan sonra bağlayıcı sayıyor. Ayrıca ayrı yasanın 32. maddesi «507 sayılı yasaya bağlı işyerlerinde çalışan çıraklar kalfa belgesi aldıktan sonra iki yıl içinde işyeri sahibinin izni olmadıkca başka bir işe girmesdeer» demektedir. Tüm bunlar, TC anayasasının 10. ve 40. maddelerine aykırıdır. 40. madde «Herkes dilediği alanda çalışma ve sözleşme yapma özgürlüğüne sahiptir» demektedir. Bunların yanısıra çırakların örgütlenme özgürlüğüne de yasaklar konulmuş, çırakların geleceği onları çalıştırabilecek olan ailelerine bırakılmıştır.

Çocuklar 1979 Çocuk Yılı yaklaşırken her türlü spor olanaklarından yoksundurlar. Spor ancak TV'de seyredilen karşılaşmalardan başka birşey değildir onlar için.

Bütün bu sorunların yanısıra ülke ittlen çocukların durumları da düşünülürse 1979 yılı gençlik ve demokratik güçler açısından büyük önem taşımaktadır. Bu yıl, çocukların da mutsuzluğunun ana nedeni olan emperyalizme, faşizme, gericiliğe, silahlanma yarışına karşı verilecek savaşımın bu açıdan da önem kazandığı bir yıl olacaktır.

Dünün çocukları, yarının büyükleri gençlik, tüm dünyada Dünya Çocuklar Yılı'nın kutlanmasında seferber oluyor.

Devletin saygınlığı İTÜ direnişi kırılarak sağlanmaz

Geçtiğimiz günlerde İTÜ Yurdu'nun söz verildiği halde açılmayışını protesto ederek direnişe geçen İTÜ'lü lerici devrimci öğrencilerin üzerine polis, jandarma salındı. İstanbul Valisi Tekin'in açık lamasına göre «devletin saygınlığına karşı yöneleni bu hakli operasyon» sonucu 272 öğrenci gözaltına alındı. Çadırların kurulu bulunduğu Gümüşsuyu spor sahası savaş alanına çevrildi. Ani ve jet hızıyla gerçekleştirilen bu «operasyon», demokratik kamuoyunun ve lerici devrimci gençlik kesimlerinin haklı tepkilerini üzerine çekti. Faşist Şili Cuntasının giri şimlerini, 12 Mart dönemini anımsatan bu anti-demokratik «operasyon»a karşı tepkiler sürüyor.

Kredi ve Yurtlar Kurumu Başkanı ve Yardımcısı da konuyla ilgili birer açıklama yaptılar. İTÜ Yurdu'nun 1978-79 öğrenim dönemi başında açılacağını belirtiler. Öğrencilerin istemi de bu yöndeydi. İTÜ Yurdu'nun açılış tarihinin resmi bir açıklama ile kamuoyuna duyurulmasını istiyorlardı.

Böylesi bir açıklamanın yapılması İTÜ öğrencilerinin istemin haklı olduğunu göstertdiği kadar, direnişin üzerine «operasyon»la gidilmesinin anti-demokratik bir girişim olduğunu da kanıtlamaktadır.

Son günlerde, bu anti-demokratik girişimi gerektiren gelişmelerin birbirini izlediği görülmektedir. İTÜ Yurdu öğrencilerinin üzerine ani baskın düzenlenirken, boşaltılması yönünde alınan kararın üzerinden iki ay geçmiş olmasına karşın Edirnekapı Yurdu'nu boşaltmaya giden güvenlik kuvvetleri faşist komandolarla pazarlığa oturabilmektedir. Bu komandoların kredilerinin ve yurtla ilişkilerinin kesildiği açıklanırken, bir yandan da «Atatürk Öğrenci Sitesi'ne yerleştireceğiz» denilebilmektedir.

Faşist komandoların bir yurttan alınıp diğer bir yurda yerleştirilmesi tehlikeli bir girişimdir. Bu türden yurtların, komandoların saldırı üssü, cephanelik ve işkence yuvası olma durumunu sürdürmelerine göz yummaktır.

Son günlerde işgal altında ki yurtlarda barınan komandoların neden oldukları olayları görelim: Adana ve Kocaeli Yurtları resmi olarak kapatılmış olmalarına karşın bu yurtlarda kalan komandolar çevrede terör estirmeye devam ediyorlar. Sakarya Yurdu gibi faşist işgal altındaki bir yurtta «savaşan dönen» arkadaşlarımı vurabiliyorlar. Yine geçtiğimiz günlerde bir işsdamını kaçırmaların ve fidye isteyenlerin Adana Yurdu'nda kaldıkları nı hemen hemen tüm haber ajanslarının telekseri geçmiştir. Aynı yurtta kalanların bu yönde yeni bir girişimi daha olmuştur. Ankara Site Yurdu'nu karargah olarak kullanan faşistler polisle çatışmaya girmişlerdir.

Herkesin gözleri önünde gelişen faşist komando saldırılarına karşın bugüne değin faşist saldırıların önemli merkezlerinden biri olan faşist işgal altındaki yurtlarının komandolardan temizlenmesi yönünde etkin önlemler alınmamıştır. Okullarda can güvenliği ve öğrenim özgürlüğünün sağlanması, faşist turmanın geriletilebilmesi yurtların komando işgallerinden kurtarılmasından ayrı değildır. Yurtlardaki faşist komando işgallerine son verilmeden, can güvenliği ve öğrenim özgürlüğünün sağlanmalı yönünde ilerleme kaydedebilmek mümkün değildir.

Yurtların faşistlerden temizlenmesi yurtlar sorununun çözümünün bir yönüdür. Diğer yön faşistlerin örgütsel dayanaklarının yıkedilmesi, MHP ve diğer faşist örgütlenmelerin dağıtılmasıdır. Ayrıca öğrencilerin gerekşinimlerini karşılayacak yeni yurtların açılması ve mevcut yurtların durumunun iyileştirilmesi sorunu da yakıcılığını korumaktadır.

İTÜ'deki halkı direnişi en anti-demokratik şekilde kırmayı «devlet saygınlığını» sağlamak sayılarak, devlet saygınlığını faşist ilişkileri dağıtarak ve faşist örgütleri kapatarak gösterebilmelidirler.

bir ekmek bir Politika (ikisinden de vazgeçilmez)

Fiyatı 250 kuruş

EKONOMİ **Politika**

SAVAŞSIZ SÖMÜRÜSÜZ BİR DÜNYA İÇİN

CUMA 7 Temmuz 1978

ADRES: İstanbul: Yerebatan Caddesi Taşsavaklar Sok. No 5 Cağaloğlu
Ankara: İzmir Caddesi No 20/27 Kızılay
TELEFONLAR: İstanbul: 27 77 12 • 27 69 09
Ankara: 17 65 36 • 18 36 88

Yıl 5 Sayı 1824

YASALAR ÇİĞNENMEDEN POL-DER kapatılamaz

POL-DER'in kapatılması tepkiyle karşılandı

...Ve yasalar çiğnendi

Polis emekçilerin birlik mesleki kitle örgütü POL-DER'in, anti-demokratik bir kararla kapatılmasına tepkiler büyük ölçü gösterecek. Polisiçinin, günlük Anadolu baskısının menşeyi, yukarıda görüldüğü gibiydi. «Yasalar çiğnenmeden POL-DER kapatılamaz». Sadler geçti, POL-DER'in faaliyetlerine son verildiği haberi ulaştı: Yasalar çiğnenmişti. CHP ağırlıklı hükümet, faşizm ve gericilik güçlerinin aktif kampanyaları karşısında yenik düşmüş, MC'nin yapamadığını yapmıştı. Halkın polisi olmak isteyenlerin, örgütlenmesiyle emperyalist - faşist mihrakların istemleri doğrultusunda kurdurtmuş, üyesi bile olmayan sözde örgütlenmeyi bir tutmuş, uzun süredir egemen güçlerin tasfiye hedeflerinde bir haltine gelen POL-DER'i kapatmıştı.

Hükümet faşist kampanyaya yenik düştü

★ İşçi, memur öğretmen, mimar ve mühendis, ilerici - devrimci gençlik örgütleri POL-DER'in kapatılması kararını kınadılar

★ Demokratik kitle örgütleri, POL-DER'in kapatılmasını tüm demokratik örgütlere yönelik bir girişim olarak değerlendirdiler...

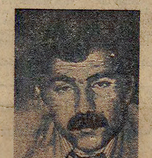

POL-DER İstanbul Şube Başkanı Kazım BİLİR

POL-DER İSTANBUL ŞUBE BAŞKANI BİLİR, YÖNETİCİLERİNDEN 3'ÜNÜN KAYIP OLDUĞUNU SÖYLEDİ

Bilir, polis örgütü içindeki hırsızları, cinayet şebekelerini ve faşistleri defalarca açıkladıkları halde hiçbir girişimde bulunmayanların saldırılarını demokratik derneklere yönelttiğini söyledi

HABER MERKEZİ

POL-DER'in Ankara Valliğinin emri ile faaliyetinin süresiz ertelenmesi demokratik kitle örgütleri tarafından hükümetin faşistlerin yürüttüğü kampanyaya yenik düşmesi olarak değerlendirilirken, POL-DER İstanbul Şube Başkanı Kazım Bilir gün düzenlediği basın toplantısında, Yönetim Kurulu üyelerinden Recep İnce'nin İstanbul Emniyet Müdürü Naz mi İşbil tarafından yatağından kaldırılarak götürüldüğü nü söylemiş ve yine Yönetim Kurulu üyelerinden Orhan Kandemir ve Rıza Toraman'ın ortadan kaybolduğunu ve bu üç arkadaşlarından hiçbir haber alamadıklarını belirtmiştir.

Öteyandan POL-DER'in önceki gün Ankara Valliğince kapatılması, politik bir baskı olarak değerlendirilmektedir. Başbakan Bülent Ecevit'in, CHP Grup Toplantısında "asalar çiğnenmeyen hiçbir devletin", bu arada polis derneğinin de kapatılmayacağını söylemesi ve POL-DER hakkında da hiçbir bağımsız yargı organınca yasal soruşturma açılmamasına karşın, POL-DER'in faaliyetinin süresiz olarak durdurulmasının politik amaçlı bir girişim olduğu belirtilmektedir.

KAZIM BİLİR'İN BASIN TOPLANTISI

POL-DER İstanbul Şubesi Yönetim Kurulu Başkanı Kazım Bilir dün düzenlediği basın toplantısında, tüm demokratik kuruluşların ve demokrasiden yana olanların faşist tırmanışa ve baskılara karşı eylem birliğinin gerçek leştirilmesi gerektiğini vurguladı. Bilir, son iktidar de ğişikliğinden sonra özellikle POL-DER üzerindeki oyunların tüm demokratik güçler, ilerici milletvekilleri, işçiler, öğrenciler ve demokratik kitle örgütlerinin gözlerinin önünde oynandığına değinmiş ve «Bu zamana kadar kendi yolsuzluklarını, haksızlıklarını, sömürilerini sağlama al-

(Devamı Sa. 7. Sü. 3'de)

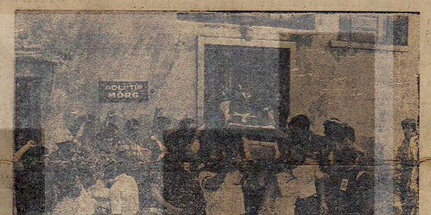

Faşistler tarafından kurşunlanarak öldürülen Atatürk Eğitim Enstitüsü Müdür Yardımcısı Fahrettin Yılmaz'ın cenazesini arkadaşları morgtan alırken...

★ Sirkeci'deki morgdan başlayan cenaze töreni, Atatürk Eğitim Enstitüsü önünde yapılan saygı duruşu ile devam etti

★ Yılmaz'ın arkadaşları anti-faşist savaşımın eğitim enstitülerinde daha da güçlü sürdürileceğini vurguladılar.

Fahrettin Yılmaz'ın cenazesi görkemli bir törenle kaldırıldı

★ Şehremini'deki kahve baskınının faşist işgal altındaki Adana Öğrenci Yurdundan kaynaklandığı belirlendi. Baskında ölen üç kişinin cenazeleri bugün kaldırılıyor.

★ Geçtiğimiz pazartesi günü öldürülen Adana Ticaret Lisesi öğrencisi ve İGD üyesi Ali Güvercin'in «İlkiz» katili, MİSK Adana Bölge Temsilciliğinde ele geçirildi.

İSTANBUL (İSTA)

Beykoz otobüs durağında beklerken faşistler tarafından yaylım ateşine tutularak öldürülen Atatürk Eğitim Enstitüsü Müdür Yardımcısı ve öğretim üyesi Fahrettin Yılmaz'ın cenazesi, törenle kaldırılmıştır.

Sabahın erken saatlerinde Sirkeci'deki morgdan alınan cenaze toplu olarak Kadıköy'e getirilmiştir. Fahrettin Yılmaz'ın bayrağa sarılı tabutu Kadıköy'de kalabalık bir grup tarafından karşılanmıştır. Töreye katılanlar daha sonra toplu olarak yürüyüşe geçmişlerdir. Yürüyüş Atatürk Eğitim Enstitüsünün bulunduğu Fikirtepe'ye kadar sürmüştür. Eğitim Enstitüsü önünde saygı duruşunda bulunulmuş ve Fahrettin Yılmaz'ın arkadaşları, öğretmenler konuşmalar yapmışlardır. Konuşmacılar Fahrettin Yılmaz'ın bir grup faşist tarafından katledildiğini vurgulamışlar, cinayetlerin kendilerini yıldıramayacağını, eğitim enstitülerinde sürdürülen anti-faşist mücadeleye devam edileceğini söylemişlerdir. Fahrettin Yılmaz'ın cenazesi daha sonra memleketi olan Manavga'ya gönderilmiştir.

Fahrettin Yılmaz'ın cenaze törenine başta DİSK ve DİSK'e bağlı sendikaların üyeleri olmak üzere tüm genç ile örgütleri, mesleki örgütleri ve diğer demokratik kuruluşlar da katılmıştır.

(Devamı Sa. 7. Sü. 4'de)

★ BÜYÜK KENTLERİMİZDE EVDEN İŞE GİTMEK, ÇALIŞMAKTAN DAHA GÜÇ HALE GELDİ

★ SADECE BÜYÜK KENTLERİMİZ Mi? TÜRKİYE'DE ULAŞIM SORUNU GERÇEK BİR DÜĞÜM

★ ÇÖZÜM NEDİR?

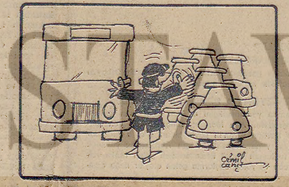

ULAŞIM DÜĞÜMÜ ULAŞIM ÇÖZÜMÜ

Hazırlayan: Hüsnü MAHLI

Yarın 5. sayfamızda

Emperyalizm Demokratik Yemen'e saldırıya hazırlanıyor

★ Aden'den yapılan açıklamaya göre Marksist gericilik, Demokratik Yemen sınırına yığınak yapıyor.

★ Demokratik Yemen Radyosu, halkı, sürekli olarak uyanık olmaya çağırıyor. Ordu, teyakkuz durumuna getirildi. TASS, D. Yemen'e saldırıdığı taktirde Sovyetler Birliği'nin duruma sessiz kalmayacağını bildirdi.

HABER MERKEZİ

Yemen Demokratik Halk Cumhuriyeti Başkenti Aden'den yapılan bir açıklamada, uluslararası gerciliğin, ülkeyi ya istiaya hazırlandıkları ve bu amaçla sınırlara yığınak yaptıkları bildirilmiştir. İSTA Haber Ajansı Dinleme Servisinin Aden Radyosundan kaydettiğine göre, Adan, Arap Birliği'ne iletilmiş ve önlem alınması istenmiştir. Öteyandan, radyo,

(Devamı Sa. 7. Sü. 6'da)

UDC çağrısı Pravda'da yer aldı

HABER MERKEZİ

Sovyetler Birliği Komünist Partisi Merkez Komitesi organı, 18 milyon tiraja sahip Pravda Gazetesi, Türkiye Komünist Partisi Merkez Komitesi tarafından yinelenen Ulusal Demokratik Cephe çağrısına, 1 Temmuz günü 1'inci sayfasında yer vermiştir. Haber, «Türkiye komünistleri; faşizme, emperyalizme ve te-

(Devamı Sa. 7. Sü. 3'de)

İMF'NİN İLK DENETİMİ 9 TEMMUZ'DA

★ ULUSLARARASI PARA FONU HEYETİ TÜRKİYE'YE GELİYOR

ANKARA, (ANKA)

9 Temmuz Pazar günü Uluslararası Para Fonu'ndan bir heyetin Türkiye'ye geleceği bildirilmişti. Fon'un Avrupa Devletleri Grup Koordinatörlüğünden Charles Woodward başkanlığındaki heyet, Maliye Bakanlığı, Merkez Bankası ve Devlet Planlama Teşkilâtı yetkilileri ile görüşecektir.

Para Fonu heyet'nin «ara konsultasyonu» olarak nitelenen görüşmeleri, Türkiye'ye sağlanan «Stand-By» kredisinin ikinci dilimin kullanmıyla ilgiliydi. Fon'un Türkiye'ye ilişkin «Stand-By» düzenlemesi kararına göre, Türkiye ve 6 Ağustos - 29 Ekim tarihleri arasında «Stand-By» kredisinin ikinci dilimi olarak 40 milyon özel çekim hakkı (yaklaşık 46,8 milyon dolar) tutarında kullanım yapılabilecektir.

«Stand-By» düzenlemesinde Türkiye'nin ikinci dilim kredisi-

(Devamı Sa. 7. Sü. 4'de)

Tüm yurtlar onarım için kapatılıyor

★ Boşalıtma işleminin üniversitelerin tatile girmesinden sonra başlayacağı bildirildi.

ANKARA (İSTA)

Kredi ve Yurtlar Kurumu Yönetim Kurulunun Ankara'da 12. İstanbul'da 11 özel yurdun önümüzdeki öğretim yılında kurum tarafından İş letilmesi amacıyla girişimde bulunduğu ve İstanbul'daki Kocaeli ve Giresun Yurtları ile bu konuda anlaşmaya var dığı öğrenilmiştir. Bu arada Yurt-Kur'un kararına rağmen, komandoların Erzurum Atatürk Üniversitesindeki

(Devamı Sa. 7. Sü. 2'de)

Tekstil Genel Kurulu DISK'in denetimi altında yapılacak

İSTANBUL (İSTA)

DİSK Yürütme Kurulu'nun Tekstil Sendikasının içinde bulunduğu durumu de ğerlendirdiği ve Tekstil Sendikası Genel Kurulunun DİSK'in güvenesi altında 26-27 Temmuz günlerinde ya pılacağı bildirilmiştir.

DİSK Genel Başkanı Abdullah Baştürk'ün tekstil işçilerine hitaben yayınladığı bildiride, Yürütme Kurulunun DİSK Genel Sekreteri Fehmi Işıklar'ın Başkanlığın da DİSK Denetim Kurulu Başkanı Kemal Akar ve DİSK Hukuk Dairesi Müdürü Müşir Kaya Canpolat'tan oluşan bir komite kurulduğu ve bu komitenin Tekstil Sendikasının Genel Kurulunun ha zırlık çalışmalarında tam yetkili kılındığı açıklanmıştır.

DİSK Yürütme Kurulunca oluşturulan komitenin, Genel Kurul ile ilgiliçalışmalar hakkında sürekli ve aydınlatıcı bilgiler vereceği belirtilen bildiride, «DİSK Yürütme Kurulu, DİSK Anatüzü-

(Devamı Sa. 7. Sü. 5'de)

İşyerlerinde yetkili sendika için "durum tespiti,, yapılacak

★ İstanbul 8. İş Mahkemesi, Yargıtay 9. Hukuk Dairesinin kararına uyulamayacağını belirledi.

HABER MERKEZİ

İstanbul 8. İş Mahkemesi, Yargıtay 9. Hukuk Dairesinin «İşyerlerinde yetkili sendikanın be-

(Devamı Sa. 7. Sü. 5'de)

CHP Genel Yönetim Kurulu asayiş ve ekonomik sorunları görüştü

ANKARA (İSTA)

CHP Genel Yönetim Kurulu iç güvenlik ve ekonomik sorunlar konusunda ele ala rak, CHP Genel Merkezinde yapılan toplantıların ilki dün saat 10.30'da iç güvenlikle ilgili sorunun görüşmek üzere başlamış ve bu toplantıya İçişleri Bakanı İrfan Özaydınlı, Gençlik ve Spor Bakanı Yüksel Çakmur, Milli Eğitim Bakanı Necdet Uğur ve Adalet Bakanı Mehmet Can katılmışlardır.

CHP Genel Sekreteri Mustafa Üstündağ'ın başkanlık ettiği Genel Yönetim Kurulu toplantılarında hükümetin iç güvenlikle ilgili aldığı kararlar konusunda hükümetteki bakanların genel yönetim kuruluna bilgi vereceği bildirilmektedir. Genel yönetim kurulunun bu arada hükümetteki bakanlardan bilgi aldıkları sonra

(Devamı Sa. 7. Sü. 6'da)

HAFTALIK

1921-1924-1961 ANAYASALARI, 141-142 VE TKP'NİN LEGALLİĞİ SORUNU

Ender Kâmil BOYACI

Son zamanlarda TKP'nin legalliği sorununun tartışılması sırasında, 1921 yılının ünlü «Halkçılık Beyannamesi»nin 1921 ve 1924 Anayasalarının en başına bir Anayasa maddesi olarak konması halinde, Türkiye Komünist Partisinin yasallaşmasının kanunen mümkün olacağı savunulmuştur. Bu durumda 1936 yılında TCK'na konan 141-142. maddelerin de Anayasaya aykırı kanun maddeleri olacağı ileri sürülmüştür.

1921'in «Halkçılık Beyannamesi»nin ilkinci maddesi şöyledir: **«Türkiye Büyük Millet Meclisi, milli hudutlar dahilinde hayat ve istiklâlini temin... andıyle teşekkül etmiştir. Binaenaleyh hayat ve istiklâlini, yerâne ve mukaddes emel bildiği Türkiye halkının, emperyalizm ve kapitalizm tahakküm ve zulmünden kurtararak irade ve hâkimiyetinin sihibi kılmakla gayesine vâsıl olacağı kaatindedir...»**

Halkçılık Beyannamesinin bu maddesi, 1921 Anayasasına birinci madde olarak alınmak istenmişse de, kurulan komisyon teklifi reddederek 20 Ocak 1921 tarihli Anayasa metrinde bu maddeyi almamıştır. Bu noktadan hareket eden bazı yazarlar ise, özü geçen maddenin Anayasaya alınması halinde 141-142. maddelerin Ceza kanununa konulamayacağı ve TKP'nin yasaklanamayacağı sonucuna ulaşmaktadırlar.

Üzerinde önemle durmakta yarar vardır: 1924 Anayasası ve ondan önceki 1921 tarihli Anayasa, burjuvazinin liberal-özgürlükçü dönemlerini yansıtan Fransa ve Polonya Anayasalarından örnek alınarak hazırlanmıştı. Bu Anayasalarda düşünce özgürlüğünün ifade biçimlerine herhangi bir sınırlama getirilmediği gibi, siyasal partiler için bir kayıt da mevcut değildir.

1961 Anayasası ise, 57. maddesinde «demokratik siyasi hayatın vazgeçilmez unsurları» siyasal partilere birtakım sınırlamalar getirmektedir. Buna göre, «siyasal partilerin tüzükleri, programları ve faaliyetleri, insan hak ve hürriyetlerine dayanan demokratik ve laik Cumhuriyet ilkelerine ve Devletin ülkesi ve milletiyle bölünmezliği temel hükümetugun olmak zorundadır. Bunlara uymayan partiler temelli kapatılır...»

Maddenin gerekçesinde ise «Devlet hayatında olağanüstü bir role sahibolan siyasi partilerin demokrasi düzeninin ve cumhuriyetin ilkelerini tahrip edici bir kuvvet haline gelerek cemiyeti felâkete sürüklemesi karşısında devletin seyirci kalamayacağı aşikârdır. Bu sebeplerdir ki, tasarıda, yeni Alman Anayasasında olduğu gibi, Devlete ve demokratik nizama cephe alan partileri kapatma esası kabul edilmiştir...» denilmektedir.

1949 tarihli **Federal Almanya Anayasasının 21. maddesinin 2. fıkrasında ise «Almanya'nın varlığını tehdit eden bazı yazarlar ise, özü geçen maddenin Anayasaya alınması halinde 141-142. maddelerin Ceza kanununa konulamayacağı ve TKP'nin yasaklanamayacağı sonucuna ulaşmaktadırlar.**

Yukarıda belirtilen hususlardan anlaşılacağı üzere, 1921 ve 1924 Anayasalarının birinci maddesi olarak konması halinde, Türkiye Komünist Partisinin yasallaşmasının kanunen mümkün olacağı savunulmuştur. Bu durumda 1936 yılında TCK'na konan 141-142. maddelerin de Anayasaya aykırı kanun maddeleri olacağı ileri sürülmüştür.

1921'in «Halkçılık Beyannamesi»nin ikinci maddesi şöyledir: **«Türkiye Büyük Millet Meclisi, milli hudutlar dahilinde hayat ve istiklâlini temin... andıyle teşekkül etmiştir. Binaenaleyh hayat ve istiklâlini, yerâne ve mukaddes emel bildiği Türkiye halkının, emperyalizm ve kapitalizm tahakküm ve zulmünden kurtararak irade ve hâkimiyetinin sihibi kılmakla gayesine vâsıl olacağı kaatindedir...»**

Halkçılık Beyannamesinin bu maddesi, 1921 Anayasasına birinci madde olarak alınmak istenmişse de, kurulan komisyon teklifi reddederek 20 Ocak 1921 tarihli Anayasa metrinde bu maddeyi almamıştır. Bu noktadan hareket eden bazı yazarlar ise, özü geçen maddenin Anayasaya alınması

Tekstil işçileri Genel Merkez yöneticilerinin tasfiyeci tutumunu kınayarak, DISK Genel Başkanının olaylara dikkatini çekti

Ölüm orucundaki tekstil işçileri istemlerini DİSK Genel Başkanına iletti

İSTANBUL, (İSTA)

DİSK'e bağlı Tekstil İşçileri Sendikası Genel Merkez Yöneticilerinin tasfiyeci -uzlaşmacı tutumlarını kınayarak ölüm orucuna başlayan Tekstil işçileri DİSK Genel Başkanı Abdullah Baştürk'e önerilerini kapsayan bir yazı iletmişler. «Tekstil İşçileri, üzerlerine bir kabus gibi çöken Genel Merkez Yöneticilerini işbaşından uzaklaştırmakla karar»ldırı demişlerdir.

«Ölüm Orucunda bulunan Beyoğlu Şube Başkanı Muharrem Kılıç, Beyoğlu eski şube sekreteri Hasan Uzun, Edirne Şube Başkanı Sadık Kızanlık, Edirne Şube Sekreteri Sabahattin Eruyanık, Bursa Şube Yönetim Kurulu Üyesi Recep Dalgıç, [illegible] Şube Yönetim Kurulu Üyesi [illegible] Baş, Beyoğlu Şube Yönetim Kurulu Üyesi Zebide Akıra, Beyoğlu Subesi Oren Elbisan Fabrikası Boşlemsilcisi Hatic Türkay ve Bakırköy Şubesi Üyesi Bakkı Karabulut, DİSK Genel Başkanı Abdullah Baştürk'e göndardıkları yazıda Tekstil Sendikasında Genel Merkez yöneticilerinin [illegible] olduğunu, sendikanın çıkış yolları üzerinde durmuştur, 34 bin Tekstil işçisinin istemlerini hiçe sayan merkez yöneticilerinin DİSK'in onurlu savaşım geleneğine karşı çıktın tutum içinde bulunduğunu söylemişlerdir.

«ONURLU SAVAŞIMA KARA SÜRENLER»

«İşçi sınıfının en yiğit evlatlarının kanları pahasına ortaya çıkardıkları ülkemizin tek demokratik sınıf ve kitle örgütü DİSK'in Tekstil Genel Merkez yönetiminin kızık-yaşg tanımazlan tasfiyeci ve uzlaşmacı tavırlarına engel olulmamasın hiçbir şekilde büyük yaralar alacağı kanaatindeyiz. Ayrıca diğen Tekstil İşçileri, ölüm orucunun sürdürülecek olduğunu vurgulamışlar ve istemlerini özette şöyle dile getirmişlerdir:

«1. Bu güne kadar Tekstil Genel Merkez yönetiminin verdiği toplam 100'e yakın üye ihraç kararı geri alınmalıdır. Tekstil Genel Merkez yönetimi 5. işçi mahkemesinin 20. 6. 1978 tarihli 116. D. İş sayılı, Yeni yönetim ve yürütme kurulu seçilinceye kadar üye ihraçlarının tümünün ittiyadı tedbir yoluyla durdurulmasına» ilişkin kararına rağmen, doğrudan işverentere gönderdiği tebliğler ile tekstil işçilerini sendikadan ihraç etmektedir.

«KONGRELERDE OYNANANLAR»

2. Tekstil sendikasının en büyük şubesi olan Bakırköy'ün kongresi zaman geçirilmeksizin dürüstce yapılmalıdır. 25. 6. 1978 tarihindeki Bakırköy Şube Kongresine, CHP İstanbul Gençlik Kolları Başkanı Suha Akıncı'nın yönetiminde «İşçi Benzeri» 300 kişi sahte kartla sokulmuş ve kongre sabote ettirilmiştir. Namuslu CHP'lilerin de yardımıyla bu oyun bozulmuştur.

3. Edirne Şube Kongresini kazanan ve kazandığı için ihraç edilen Şube Başkanı, Şube Sekreteri ve Yönetim Kurulu Üyesi 3 tekstil işçisinin ihraçları geri alınmalıdır. Bursa Şube Kongresine uygulanan ekonomik ambargo kaldırılmalı, şubenin normal çalışma düzenine kavuşmasına sağlanmalıdır.

4. 27 Mayıs 1978 tarihinde yapılan Beyoğlu Şube Kongresinin yasallığı Genel Merkez yönetimi tarafından tanınmalı, 80'e varan yönetici temsilci ve üye ihracı geri alınmalıdır. Beyoğlu Şubesinde halen 15 Fabrikada temsilci kalmamış diğer 12 işyerinde ise ya bir ya da iki temsilci bırakılmıştır. İhraç edilen arkadaşlarımızın Genel Merkez yönetiminin işverentere telefonlarıyla iş aktileri feshedilmeye başlanmıştır. Hatta Beyoğlu Subesine bağlı Bitaş İşyeri toplusözleşme görüşmesi devam ederken İşveren-Genel Merkez yönetimi ortaklığı ile kapatılmıştır. 75 Bitaş işçisi kapıya bırakılmıştır.

5. Bunlar sağlandıktan sonra Genel Merkez Genel Kurulu demokratik ve dürüst bir biçimde önceden ilan edilerek yapılmalıdır.»

Tekstil işçileri Ayrıca önerilerin DİSK Genel Başkanlığı tarafından dikkate alınacağını ve gerekli aktif girişimlerle birlikte komuyuzun ve işçilere bir acıklama ile sonuçların duyurulacağına olan inançlarını vurgulamışlardır.

TEKSTİL İŞÇİLERİNİN DİSK GENEL BAŞKANINA ÖNERİLERİ:

1. İHRAÇ KARARLARI GERİ ALINMALIDIR,
2. BAKIRKÖY ŞUBE KONGRESİ DÜRÜSTÇE YAPILMALIDIR...
3. EDİRNE ŞUBESİNDE İHRAÇLAR GERİ ALINMALI ŞUBE NORMAL ÇALIŞMA DÜZENİNE KAVUŞTURULMALIDIR...
4. BEYOĞLU ŞUBESİ KONGRESİ TANINMALIDIR,
5. VE GENEL MERKEZ GENEL KURULU GERÇEKLEŞTİRİLMELİDİR.

Tekstil işçileri İstanbul CHP Gençlik Kolları Başkanı Suha Akıncı'nın Bakırköy Subesi Kongresinde 300 kişiyi sahte kong re kartlarıyla kongre salonuna sokturduğunu açıkladılar ve bunun genel merkez yönetimlerinin birlikte düzenlendiğini söylediler. İşte Suha Akıncı Bakırköy Şube Kongresinde bir avuç yandaşıyla.

Şeker-İş işçilere sözleşme görüşmeleri haberlerini vermiyor

ESKİŞEHİR, (İSTA)

Şubat ayı içinde başlayan ve 25.000 işçiyi kapsayan Şeker-İş Sendikası ile Türkiye Şeker Fabrikaları A.Ş. arasındaki toplusözleşme görüşmelerindeki gelişmelerden işçilerin haberdar edilmemesi ve çalışan onbinlerce işçinin görüşleri alınmaması tepkilere yolaçmaktadır.

Önceki gün 3.300 işçinin çalıştığı Eskişehir Şeker Fabrikasında işçiler sendikanın tavrını protesto etmek için imza kampanyası açmışlar ve ilk aşamada 500'ü aşkın imza toplamışlardır.

İşçilerin sendikayı kınama eyleminden telaşa düşen sendika yöneticileri işyerinde bir bildiri dağıtarak toplusözleşme görüşmeleri üzerine açıklamada bulunmaya çalışmışlar. İşverenle 21 madde üzerinde anlaşmazlığa düştüklerini ve bundan dolayı, gelişmelerden işçileri haberdar etmediklerini ileri sürmüşlerdir.

Orman Genel Müdürlüğü'nde toplusözleşme imzalandı...

ANKARA, (İSTA)

Orman Genel Müdürlüğü ile Türkiye Orman İşçileri Sendikası arasında 63 bin işçiyi kapsadığı ileri sürülen işyeri düzeyinde toplusözleşme imzalandığı bildirilmiştir. Sözleşme ile işçilerin gündeliklerine birinci yıl için 50, ikinci yıl için 40 lira olmak üzere iki yıl için toplam 90 lira ücret zammı getirilmiştir.

Orman Genel Müdürlüğünde önceki gün imzalanan toplusözleşmeye 1 Ocak 1978 tarihinden başlamak üzere 31 Aralık 1979 tarihine kadar geçerli sayılacak ve Orman Genel Müdürlüğünün kapsamında bulunan 96 işyerinde çalışan işçileri kapsamına alınacaktır.

BANK-SEN GENEL BAŞKANI METİN DENİZMEN:

"İSO emekçilerinin sendikal hakları çiğnenmektedir,,

İSTANBUL, (İSTA)

DİSK'e bağlı BANK-SEN Sendikası Genel Başkanı Metin Denizmen İstanbul Sanayi Odası'nda çalışan emekçilerin iş mahkemesi kararı ile memur sayılması üzerine yaptığı basın açıklamasında İSO emekçilerinin sendikal haklarının bundan mak istendiğini açıklamıştır.

Mahkemenin İSO işçilerinin «devlet memuru» olduğunu söyleyerek grev yapamıyacağına karar vardığını açıklayan Metin Denizmen «İSO işyerindeki haklı savaşımımız tüm emekçilerin grevli toplusözleşmeli sendikalaşma savaşımından ayrılamaz» demiştir. İşçi ve emekçiler üzerine «memur» etiketi yapıştırılarak onların haklı istemlerinin örtülmek istendiğini belirten Denizmen, «Ülkemizde yerli ve yabancı tekellerin sorumlu olduğu genel bunalım derinleşmektedir. Tekeller içinde İSO'nun sanayi kodamanlarının da bulunduğu parabolaları bunalımın yükünü emekçi yığınlarının üstüne yıkmanın hesapları içindedirler. Ücretleri dondurmaya çabalamaları bundandır. Milyonlara işsizlik ve cetin yaşama koşullarının dayatılması bundandır. Fiyatların ve vergilerin alabildiğine arttırılması eğilimi bundandır.» demiştir.

BANK-SEN Genel Başkanı Metin Denizmen bu dayatmalarına karşı çıkan ciddi engellerden biri olarak kitle temeline dayalı sınıf sendikaları olduğunu belirtmiş ve İSO emekçilerinin Banka ve büro işçilerinin sınıf sendikası olan BANK-SEN saflarındaki mücadelesinin bu örneklerden biri olduğunu açıklamış ve özette şunları söylemiştir. «İSO'da sona eren savaşımın sadece ilk aşamasıdır. İSO çalışanları ve onların sendikası BANK-SEN biliyor ki patronların evdeki hesapları çarşıya uymaz. Bu konudaki birlik güvencemiz Yerli ve Yabancı tekellere karşı BANK-SEN saflarındaki güçlü birliğimizdir.»

«İSO emekçilerinin banka ve büro emekçilerinin sınıf sendikası BANK-SEN saflarındaki savaşımı sanayi kodamanlarının kâr çıkarlarına dokunduğu için İSO patronları bu işyerindeki emekçilerin sendikal haklarını budamaya yöneldiler.»

BANK-SEN GENEL BAŞKANI DENİZMEN.

MTA İŞÇİLERİ İRADE BEYANI İÇİN İMZA TOPLADI

ANKARA, (İSTA)

DİSK'e bağlı Türkiye Devrimci Maden Arama ve İşletme İşçileri Sendikası (DEV MADEN-SEN) MTA'nın merkez kadrolu İşyerlerinde yıktı sendikanın saptanması için irade beyanı istemindeki bulundukları sona işyerinde çalışan 2900 kadar İşçinin 2022'si Bölge Çalışma Müdürlüğüne bağvurarak irade beyanı istemindeydi bulunmuşlardır.

Toplu imzalı dilekçelerle İşyerinde irade beyanı istemindeki bulunan MTA İşyerlerinde çalışan işçiler, yetki uyuşmazlığının çözümlenmesinde geçerli tek somut yolun bu günkü aşamada irade beyanı olduğunu vurgulamışlar bu istemin zaman geçirilmeksizin yerine getirilmesi diğ-ğinde bulunmuşlardır. Bu arada Sendika yetkililerine edindiğimiz bilgiye göre Türk-İş'e bağlı Maden Federasyonu üyesi MTA-İş Sendikası irade beyanı konusuna yaklaşmamakta ve irade beyanından DEV MADEN-SEN'in güçlü çıkacağı ve işyerinde yetkili sendika olmadığının belirleneceğinden korkmaktadır. DEV MADEN-SEN yetkilileri irade beyanına zaman geçirilmeksizin geçilmesinde yararlar olduğunu belirtmişler ve bu arada MTA-İş Sendikasının tutumunu kınadıklarını bildirmişlerdir.

KESİNKÖPRÜ MADEN İŞLETMESİNDE GREV KARARI ALINDI..

Öteyanda DEV MADEN-SEN Bala Kesikköprü'de bulunan İsmail Şahin'e ait Maden İşletmesinde sözleşme görüşmelerinde anlaşma sağlanamadığından grev kararı alınmıştır. 150 kadar İşçinin çalıştığı İşyerinde 5 Mayıs'ta başlayan toplusözleşme görüşmelerinde sendikanın ücretsiz ücret ve diğer sosyal yardımlar İşyerence benimsenmemiş ve grev kararı almak bir zorunluluk olarak doğmuştur.

Diğer taraftan İse 300 İşçinin çalıştığı Yozgat Akdağmadeninde Rasi İhsan Madencilik Sirketine ait Çinko Kurşun İşletmesinde sözleşme görüşmelerinde anlaşmaya varılmaması üzerine uyuşmazlığa düşülmüştür. DEV MADEN-SEN yetkilisinden edinilen bilgiye göre burada anlaşmada sağlanmamasıı halinde grev uygulamasına gidilecektir.

KIRKA BORAKS'TA SÖZLEŞME İMZALANDI

ESKİŞEHİR (İSTA)

Eskişehir'de bulunan Kırka Boraks İşletmelerinde çalışan 400 İşçi adına Türk-İş'e bağlı Maden Federasyonu üyesi Kırka Boraks Maden İşçileri Sendikası toplusözleşme imzalamıştır. Toplusözleşmeye göre İşçilerin gündeliklerine birinci ve İkinci yıl 90'ar lira zam yapılmıştır. İşçiler ayrıca bir yıl üç maşı ikramiye ve günde 30 lira yemek yardımı alacaklardır.

Uluslararası Çalışma Konferansında karar altına alınan konular : 1.

UÇÖ : tüm kamu çalışanlarına tam sendikalaşma hakkı

Uluslararası Çalışma Örgütü (UÇÖ) nün 64. Genel Kurulu 21 Haziran'dan bu yana sürmekte olan çalışma ve Yaşam koşullarını ilgilendiren bir çok Karar aldı. Türkiye'deki çalışma koşulları ve örgütlenme hakları konularını da dolayısıyle ilgilendiren konferans kararlarından kamu çalışanlarının sendikal hakları bölümüyle Çalışma yöntemi üzerine olan bölümü özetleyerek yayınlıyoruz.

Cenevre'de 21 günlük çalışmalarını tamamlıyan Uluslararası Çalışma Konferansı kamu sektöründe çalışma yöntemleri ve emek ilişkileri üzerine kararlar ve öneriler kabul etmiştir. Konferans aynı zamanda gelecek yıl yeniden elealınmak üzere karayolu taşımacılığı ve dok İşçilerinin iş kazalarına karşı korunması alanlarında yeni uluslararası standartların çıkarılması için bazı temel çalışmalar yapmıştır. Ayrıca «Kararların ve Uygulamaların Uygulanışı Komitesi» tarafından hazırlanan raporu onaylamıştır. Raporda, standartlaşmaya gitmenin ve bunların uygulanışının etkin bir biçimde denetlenmesinin önemi üzerinde görüş birliğine varılmıştır.

Uluslararası Çalışma Örgütü'nün yapısının yeniden düzenlenmesi konusunda elde edilen ilerlemeler «cesaretlendirdi»ki bulunmuş ve bu çalışmanın devam ettirilmesi istenmiştir. Programlar üzerinde yapılan tartışmalarda İşsizliğin azaltılmasının, çalışma ve yaşam koşullarının İyileştirilmesinin, Uluslararası Çalışma Örgütü'nün ana amaçları olduğu vurgulanmıştır.

ÇALIŞMA YÖNTEMİ

Konferans, çalışma yöntemi üzerine bir karar ve bir öneri kabul ederken, sosyal ve emek sorunlarının ve bu alanlarda üye devletlerin kendilerini etkin yapılarla donatması için onlara yardım edilmesinin önemine işaret etmiştir. Oybirliği ile kabul edilen yeni standartlar her ülkenin esas olarak çalışma yöntemini, istihdamı, çalışma ve yaşam koşullarını ve ilişkilerini ilgilendiren ulusal bir politika geliştirebilmesi ve uygulayabilmesi için gerekli olan anayasal mekanizmayı çizmiştir.

Uluslararası Çalışma Örgütü Direktörü Francis Blanchard, yeni kararların «kamu hizmetinde çalışanlar ve onların örgütlerini ve sendikal hak özgürlükleri kavramı içinde varolan politik özgürlüklerin kullanılmasını garanti altına almaktadır» demiştir.

Örgütlenme ve toplusözleşme hakkı konusunda Uluslararası Çalışma Örgütü'nün 1949'da kabul ettiği karar kamu hizmetlilerini içermemekte idi. Kabul edilen yeni standartlar «kamu kuruluşlarında çalışanların bütününü içermektedir. Ve doğrudan ilgilendirmektedir. Bu alandaki ulusal yasalar «görevleri politika çizmek ya da yönetecilik olarak kabul edilebilecek yüksek düzeyde hizmetleri ve gizlilik niteliği taşıyan İşçileri..... silahlı kuvvetleri ve polisi» Uluslararası Çalışma Konferansı kararları dışında tutabilir ya da onlara kapsamın dışında.

Kararlara göre Kamu hizmetlilerinin sendikalarının hiç bir müdahadede bulunmayacaklardır. Sendikaların temsilcilerine görevlerini hızla ve etkin olarak yürütebilecekleri olanaklar sağlanacaktır. Yeni karar istihdam koşullarının belirlenmesi için kamu hizmetlilerine resmi yetkililerle tam bir görüşme hakkı getirmektedir. Anlaşmazlıklar ya görüşmeler yoluyla ya da tarafların güvenini güvence altına alacak bağımsız ve tarafsız mekanizmalarca çözümlenecektir.

Uluslararası Çalışma Örgütü'nün olduğu kadar ulusal kamu hizmetlerinin örgütlenme özgürlüğünü ve bu hakkı kullanması ve politik özgürlüklere sahip olması gerektiğini belirtmekte. Konferans'ta alınan bu karar, kısaca İşçilerin kamu çalışanlarını görüşme ya da yönetme katılma haklarının tanınması ve bunun yöntemleri ile ilgili ve sendika temsilcilerine verilmesi gerekenlerin belirlenmesi ile ilgili önlemleri içermektedir.

KAMU ÇALIŞANLARININ HAKKI

Konferans, dünyada büyük ölçüde genişlemiş bulunan kamu çalışanlarının örgütlenme hakkının korunmasına ve istihdam koşullarının belirlenmesinde kullanılacak yöntemlere ilişkin bir karar ve öneri kabul etmiştir.

Başoğlu, Sağlık-İş'in İzmir Şube Kongresini yapmaktan korkuyor

İZMİR, (İSTA)

Türk - İş'e bağlı Sağlık - İş Genel Başkanı Mustafa Başoğlu'nu, bu eleşiren SSK İzmir İşçileri Başoğlu'nun İzmir Şubesi Genel Kurulunu sürekli ertelediğini açıklamışlardır.

İSTA Ajansı'na açıklamada bulunan SSK İzmir Şubesinden bir grup işçi, AP Milletvekili ve Sağlık - İş Başkanı Mustafa Başoğlu'nun kızı postuna bürünmüş bir işçi düşmanı olduğunu belirtmişler, Başoğlunun SSK İşçilerinin birlik ve dayanışmasını kırmaya çalıştığını, anti - komünist propagandayla İşçilerin örgütlenme ve düşünce özgürlüğüne saldırmaya çalıştığını açıklamışlardır. Sendika seçme özgürlüğüne Mustafa Başoğlu'nun karşı çıktığı belirtilen açıklamada, SSK'dan yapılan sözleşmelerin İşçilerin çı karları gözetilerek sonuçlandırılmadığı da vurgulanmuş «Yapılan toplusözleşmeler İşçilerin yararına değil, ağababalarının sömürülerini genişletme, İşçileri gerletme, örgütlü mücadelesini engellemek doğrultusundadır» denilmiştir.

SSK İşçileri üç senelik ara toplusözleşmenin bitimine çok az bir zaman kalmasına karşın Sağlık - İş Türkiye'nin öngördüğü şube genel kurullarının yapılmadığını sürekli ertelendiğini belirtmişler yapılan delege seçimlerinin İlerici İşçilerin kazanmış olduğunu söylemişlerdir. İşçiler, SSK İşçilerinin faşist, Maocu, gosjet unsurların par çalayıcı çalışmalarına karşı olduklarını belirtmek İzmir Şubesi Genel Kurulunun yapılmasını istemişlerdir.

SSK konut inşaatında çalışan 300 işçi direnişe geçti

ESKİŞEHİR, (İSTA)

Sosyal Sigortalar Kurumu'nun Eskişehir'in Tepebaşı Semtinde yaptırmakta olduğu konut inşaatlarının 5. katında çalışmakta olan 24 yaşındaki sıvacı Hasan Aydoğ-du adlı İşçinin elektrik cereyanına kapılarak ölmesi üzerine inşaatta çalışmakta olan 300 İşçi İş güvenliklerinin olmadığından dolayı direnişe geçmiştir.

SSK konut inşaatlarında çalışan İşçiler daha önce de aynı yerde bir arkadaşlarının elektrik cereyanına kapılarak öldüğünü belirtmişlerdir. «Ekip» taşıyan asansörün şaşırtcı derecede arızalı olmasına karşın İş güvenliklerinin sağlanmadığını ileri sürmüşlerdir.

İşçilerin, İş güvenliklerinin sağlanmasına ve ölen İşçinin ailesinin durumunun iyileştirilmesinin, Uluslararası Çalışma Örgütü'nün ana amaçları olduğu vurgulanmıştır.

NATO sonbahar manevralarına ABD'den uçakla asker getirilecek

Brüksel'de NATO yetkililerinin yaptığı açıklamaya göre, 6 Eylülde başlayıp Kasım ayında bitecek olan NATO'nun bu yıllık sonbahar tatbikatlarına, 200 bin asker katılacak ve bunların 13 bini ABD'den uçakla getirilecektir. Açıklamada, manevraların Kuzey Norveç'ten Akdeniz'e kadar geniş bir alan üzerinde yapılacağı ve 30 tane değişik kara, deniz ve hava operasyonu içerceği bildirilmiştir.

LÜBNAN'DA ÇARPIŞMALAR YER YER SÜRÜYOR

★ 80 KİŞİNİN ÖLDÜĞÜ, 350 KİŞİNİN YARALANDIĞI AÇIKLANDI

★ ARAP BARIŞ GÜCÜ'NE BAĞLI SURİYE BİRLİKLERİ, FAŞİSTLERE KARŞI «SUSTURUCU EYLEM» BAŞLATTI

★ BİRLEŞMİŞ MİLLETLER GENEL SEKRETERİ, CENEVRE KONFERANSININ TOPLANMASI GEREKTİĞİNİ BİLDİRDİ

DIŞ HABERLER SERVİSİ

Lübnan'da çarpışmaların, ateş kesa karşın yer yer sürdüğü bildirilmiştir. 80 kişinin ölümüne ve 350 kişinin yaralanmasına yol açan silahlı çatışmalarını, İsrail militaristleri tarafından kö rüklendiği öğrenilmiştir.

İsrail gemilerinin, sağcıların üslendikleri limanlara, bol miktarda silah ve askeri malzeme taşımakta oldukları haber verilmiştir.

Öteyanda Suriye ve Beyrut Radyolarından yapılan açıklamalarda, Lübnan'daki durumun çok tehlikeli bir safhaya girdiği, çatışmaların, şimdiye kadar görülmemiş ölçüde esere» bir şekilde cereyan ettiği bildirilmiştir. Şam Radyosu faşist - bölücü güçlerin Başkent Beyrut'un merkezinde bulunan ve Arap Barış Gücüne bağlı olan bir karargâhı bombardıadıklarını buna karşılık olarak da çoğunluğu Suriye askerlerinden Arap Barış Güçlerinin Beyrut'un doğusunda bu lunan faşist güçlerin merkezlerini ağır topcu ateşine tuttuklarını belirtmiştir. Lübnan'daki Suriye Ordusu yetkilileri, yaptıkları açıklamalarda, faşist - bölücü güçlere karşı «susturucu» eylemin bu güçlerin tamamen teslim olmalarına kadar sürdürüleceğini bildirmişlerdir.

SURİYE - LÜBNAN GÖRÜŞMESİ

Öteyanda Lübnan Dışişleri Bakanı Butrosda Suriye liderleriyle görüştükten sonra dün Beyrut'a dönmüştür. Şam'dadı siyasi çevreler Butros'un Suriye liderlerinden ateşkesi sağlamalarını ve daha yumuşak davranmalarını istemiş, Suriye yetkilileri ise «faşistler pes deyincye» kadar savaşın devam edece ğini ve ancak barışın sağlanma sının buna bağlı olduğunu» söylemişlerdir.

«WALDHEIM'IN AÇIKLAMASI

Ortadoğu sorunu ile ilgili olarak bir açıklama yapan Birleşmiş Milletler Genel Sekreteri Kurt Waldheim, Ortadoğu sorunun şimdi izlenen yollarla çö zülemeyeceğini, sorunu çözmek için yeni yollar aramak gerektiğini, bu yolların başında da konu ile ilgili tüm tarafların ka tılacağı bir Cenevre Konferansının geldiğini söylemiştir. Birleşmiş Milletler'de yakın diploma tik çevreler, Kurt Waldheim'in bu açıklamasını Mısır'ın «Barış Planını» açıklamasından kısa bir süre sonra yapılmasının çok anlamlı olduğunu belirterek «Mısır Barış Planını» hayata geçirme şansının bulunmadığı bildirilmiştir.

Öteyandan Lübnan'ın güneyin deki bazı bölgelerde bulunan hıristiyan köylerinde, Suriye'nin Doğu Beyrut'taki hıristiyan mahallelerini bombardıman etmesi nı protesto etmek amacıyla ge nel grev ilan edilmiştir. Güney Lübnan'daki hıristiyanlar, Suriye saldırısının devam etmesi ha linde İsrail'in müdahale etmesini istemişlerdi.

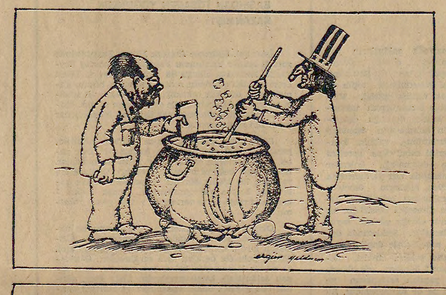

Soru: "Brzezinski'nin bir yalancı olduğunu düşünüyor musunuz?,,

Castro: Evet. Brzezinski bir yalancıdır, daha da beteri, sinsidir

Fidel Castro, dünyanın en ilgi çeken ülkelerinden birisinin, Küba'nın Devlet Başkanı. Küba Devrimi'nin önderlerinden olan Castro, bugün gazeteciler arasında, açık konuşması, doğal ve samimi davranışlarıyla da ünlü. Haziran ayında ABD'nin en büyük televizyon şirketlerinden ABC'nin dünyaca ün lü muhabirlerinden Barbara Walters Castro ile görüştü. Bu görüşmeden bazı bölümleri aktarıyoruz:

B. Walters: Başkan Carter ve ABD'nin size yönelttiği suçlamaları biliyorsunuz? Bunlar üzerinde biraz durun musunuz?

Castro: Bildiğimiz kadarıyla, bu suçlamalar aslında Carter'a da yanıltan bir mekanizmanın sonucudur. Carter'a yanlış bilgi verilmiştir. Bunu da yapan Ulusal Güvenlik Danışmanı Brzezinski'dir. Bu nedenle biz Carter'i suçlamıyoruz.

Başlıca sorunlar şunlar: İstersenize bunları sıralıyayım. Birinci suçlama şu: Küba, 1975'ten beri Angola'daki Katanga güçlerini donatmış ve yetiştirmiştir. Bu doğrudur. 1975 yılıyla 1976 başlangıcı arasında süren savaş sırasında, Katangalılar M.P.L.A. ile beraberdiler. Şaba'da Angolalıların yanında ve bir çok cephede bizimle birlikte savaştılar. Bu dönemde belirli bir işbirliği vardı. Angola'nın Kurtuluşu için Halk Hareketiyle (M.P.L.A.) birlikte savaştılar çünkü eğer Güney Afrika ve Zaire Angola'ya sahip olursa, Katangalı mültecilerin, yani kendilerini öldürülecoğini biliyorlardı. Carter'in bu konudaki son suçlaması Küba'nın, Mart 1977'de Şaba'nın 2.000 Katangalı tarafından işgal edilmesi sırasında, gerekli planları ve eğitimi sağladığı ve bu eylemin başarısızlığından sonra da, Kübalıların, geçen ayki son ayaklanmaya kadar, ayaklanonlara yardım ettiği yolundaydı. Ben bütün bunların yalan olduğunu söylüyorum. Tümüyle yalan; çünkü Şaba'daki bu harekete katılmadık ve bunu açıkça belirttik.

B. Walters: Başkan Carter'ın yanıldığını söylediniz- ve başlıca sorunlar olarak Ulusal Güvenlik Danışmanı Brzezinski'yi gösterdiniz? Brzezinski'nin bir yalancı olduğunu düşünüyor musunuz?

Castro: Evet, ama daha da beteri, sinsi olduğunu düşünüyorum. İstenilikle düşünüyorum bunu.

B. Walters: Peki Brzezinski niye böyle davransın?

Castro: Önce sorumsuz macerac ı ve yalancı bir kişi olduğu için. Bence öyneygrıkarla dolu bir kişi. Uluslararası sorunlara hakim olamıyor. Günümüz dünyasının gerçeklerini bilmiyor ve kanımca savaşla oynuyor. SSCB'ye karşı önyargıları, Küba'ya karşı önyargılarıyla ayrı Brzezinski'nin ne yaptığına gelince, ABD'de herkes Time dergisine, o haritaları Brzezinski'nin yolladığını biliyor. Brzezinski, bu haritaların Kübalı birliklerin Afrika'daki yerlerini gösterdiğini iddia etti. Verdiği rakkamlar yanlıştı, çoğu abartılmıştı. Bütün bunlar geçen yılın sonunda, bir kaç ay önce oluyordu. Tam ABD ile Küba arasındaki ilişkiler düzeldiği bir sırada. Bence Brzezinski bir anlaşmazlık ve olumsuz bir ortam yaratmaya, bize baskı uygulamaya çalışıyordu. Küba'yla ilişkilerin geliştirilmesi istenıyorsa, için yolu bu degildir, bize böyle davranılmaması gerekir. Sonra da Senato Suudi Arabistan.a F-15 uçaklarının satışını tartışırken, Brzezinski'nin bürosu, Kuzey'nin Yemen'de askeri işbirliği yaptığını ve bunun Suudi Arabistan ve Batı'nın güvenliği için bir tehlike oluşturduğunu belirtti.

Bunu yaparken de Brzezinski, altı yıl önce sağladığımız eski ve mütevazı bir işbirliğine değindi, ve bunu karşın Kongreye baskı yapmak için bu işbirliğinden sanki yeni bir olaymış gibi söz etti ve sonucta Şaba'daki olaylar patlak verince bizi sorumlu tutmak için bu fırsattan da yararlandı.

B. Walters: Başkan Castro, Ulusal Güvenlik Danışmanımız Brzezinski'nin bir yalancı olduğunu belirtiyorsunuz. Sizce kişiliği ve görüşleri ABD Başkanını ve Dışişleri Bakanını yanıltabilecek kadar güçlü müdür- Bu güçe sahip midir?...

Castro: Bakın.. Brzezinski'nin Küba'ya karşı tutumundan size söz ettim. Ön yargılarından söz ettim Ama uluslararası politikası da tehlikeli. Brzezinski SALT görüşmeleri gibi önemli konuları, başka tür sorunlarla, ikinci düzeyde sorunlarla ve Afrika'yla ilişkin sorunlarla karıştırmaya bavılıyor. SSCB'ye baskı yapmak için Çin'i kullanmaya açıkça kararlı. Bu politika hem çok tehlikeli, hem de çok eldil.

«Ekim bunalımı sırasında, ABD, Küba'daki stratejik roketlerin varlığı yüzünden neredeyse savaş açmaya hazırdı. Bugünse, Çin'den, SSCB'ye karşı baskı aracı olarak yararlanmak isteyen bir kişiyle karşı karşıyız. Çin de nükleer bir güç, üstelik SSCB'den uzakta değil. Bu nedenle bu politikanın macerası, sorumsuz ve tehlikeli olduğunu düşünüyorum. Brzezinski'nin güclü bir kişiliği olur olmadığına gelince? Kendisiyle hiç karşılaşmadım, kendisini tanımıyorum.

B. Walters: Eğer Başkanımız bu kadar zayıfsa, bu kadar etkilenebilirse...?

Castro: Brzezinski'nin Güvenlik sorunlarında Carter'ın Baş Danışmanı olduğunu ve günlerini onunla geçirdiğini biliyorum. Her sabah Carter'ın gördüğü birinci resmi kişi Brzezinski oluyor.

Evet. Brzezinski'nin ABD'de politik bir eğilimi temsil ettiğini biliyorum, biliyoruz Başka eğilimler da var, daha temkinli ve daha gerçekçi eğilimler. Bu gerçekçi eğilimler, bence Vance, Young ve daha başkaları tarafından temsil ediliyorlar.

Vance'in politikası ve Young'ın Afrika politikası Brzezinski'nin politikasının aynı değil.

B. Walters: Elçimiz Young mı?

Castro: Evet elçi Young.

B. Walters: Yani sizce Carter öylesine deneysiz ve kolay yanıtlıbilir ki, bu adam onun aklını karıştırabiliyor.

Castro: Bakın... Carter hakkında iyi bir kanım var. Başkan Carter'ın akıllı bir kişi olduğunu düşünüyorum. ABD Başkanlığını ele geçirmek için kampanyası ve mücadelesi sırasında olağanüstü yetenekler ortaya koyduğunu düşünüyorum.

bir dakika

Ankara'da «Random Yayınevi» yeni yayınladığı mutfak kitabını acilen toplatmış ve hatta toplatma konusunda özel bir not dahi yayınlamış. Zira kitapta «Yumuşak Karameli» tarifesi Büyük bir tehlike taşıyormuş. Tarifede bir konserve kutusu konacmre sütün tencere ye konarak 4 saat hızlı ateşte tutulması belir tiliyormuş, ancak tencerenin içine ayrıca su konması gerektiği belirtilmediğinden, susuz sütülan kapalı bir konserve kutusu çok önemli hasarlara yolacabilecek bir patlayıcı olabiliyormuş.

SBKP Merkez Komitesi toplantısı sona erdi

★ YÜKSEK ŞURA, YENİ ANAYASA IŞIĞINDA TOPLANIYOR

DIŞ HABERLER SERVİSİ

Sovyetler Birliği Komünist Partisi Merkez Komitesi toplantısı sona ermiştir. Toplantıya katılanlar, tarımın gelişmesi konusunda parti Merkez Komitesi Genel Sekreteri Leonid Brejnev'in sunduğu raporu görüşüp, onamışlardır.

Kabul edilen kararlarda kaydedildiğine göre, SBKP, Sovyet insanlarının yaşam düzeyinin yükselmesini hızlandırmak için, tarımın geliştirilmesi politikasına devam edecektir. Bu politika, 1965 yılındaki Merkez Komitesi toplantısında saptanmış olan ilke ve amaçlara dayanacak olan «temel» ürünlerin sağlanması yolundaki çalışmaya yoğunlaştırılacaktır. 1985 yılına dek yıllık hububat üretiminin yüzde 25, et üretiminin ise yüzde 40 arturılması planlanmaktadır.

Öteyandan Sovyetler Birliği Yüksek Şura Toplantısı Kremlin'de çalışmalarına baş lamıştır. Toplantıda, uluslararası antlaşmaların akdi, uygulama, fesih ve iptal usulleri üstüne, Sovyetler Birliği Bakanlar Kurulu ve Parlamento seçimleri üzerine belgelerin görüşüldüğü bildirilmiştir. Bu belgelerin, Ekim ayında kabul edilen yeni Anayasa uyarınca hazırlandığı öğrenilmiştir.

Selanik'teki deprem aralıklarla devam ediyor

Yunanistan'ın Selanik Kentinde, bundan iki hafta önce meydana gelen ve 50 kişinin ölümüne neden olan depremden sonra, yer sarsıntıları aralıklarla devam etmektedir. Dün de, Selanik Kentinde Richter ölçeğine göre beş kuvvetinde bir deprem hissedilmiş, panik kapı lan halktan 16 kişinin yaralandıkları bildirilmiştir.

29 Haziranda meydana gelen depremden sonra, halkın büyük çoğunluğunun hâlâ çadırlarda barındıkları bildirilmektedir. Bildiriji gibi, Selanik Kentinin nüfusu 600 bin dolayındadır. Selanik'e bağlı Langa Kasabasında, 70 yaşlarında bir kişinin depremin yarattığı şoktan sonra geçirdiği bir kalp krizinden öldüğü bildirilmiştir. Sismoloji uzmanları, bölgede önümüzdeki yıllar içinde de şiddetli depremlerin meydana gelebileceğini bildirmektedirler.

Zaire'den Angola'ya geçen ajanlar yakalandı

DIŞ HABERLER SERVİSİ

Zaire'den Angola'ya «yasadışı bir biçimde sızan» üç kişi Angola güvenlik kuvvetlerince yakalanmıştır. Bir rist Amerikalı İkisi Zaireli olan yabancıların, Kongo Nehrinin Angola yakasında yakalandıkları ve nehri bir motorla geçtikleri açıklanmıştır.

Dış basından yorumlar

Vietnam hız

Atatürk Eğitim Enstitüsü öğretmenlerinin açıklaması

"Fahrettin Yılmaz'ın ölümünden faşizmi insanlık suçu olarak görmeyenler sorumludur,,

İSTANBUL (İSTA)

Eğitim Enstitüsü öğretmenleri yazılı bir açıklama yaparak arkadaşları Fahrettin Yılmaz'ın ölümünden, faşizmi bir insanlık suçu olarak görmeyenlerin, faşistlerin kendileri dışında her insanı yok etmeyi amaçlayan karanlık eylemeller olduğunu bilerek onlara okula girme hakkı verenlerin ve okul yöneticilerinin tüm uyarılarına kulak tıkayanların sorumlu olduğunu belirtmişler, geç de olsa ilgililerin gerçekleri görmesini ve faşistler karşısında etkin tavır almalarını istemişlerdir.

Atatürk Eğitim Enstitüsü öğretmenleri adına Okul Müdürü tarafından yapılan açıklamada faşistlerce öldürülen Müdür Yardımcısı Fahrettin Yılmaz'ın fedakâr, ilerici ve demokrat bir kişiliğe sahip olduğu belirtilmiş, gerçekte öğrencilikle hiç bir ilgisi olmayan, bütün amaçlarının olay yaratmak olduğu bilinen ve geçmiş yönetim tarafından kendilerine öğrenci belgesi verilen faşistlerin bu eğitim emekçisini katlettikleri söylenmiştir. Açıklamada şöyle denilmiştir:

«Faşizmin bir insanlık suçu, faşistlerin de kendileri dışında her insanı yok etmeyi amaçlayan karanlık eylemciler olduğu bilinirken onlara okula girme hakkının verilişi, ilgililere tekrar tekrar duyurulduğu halde okuldan alınmayışları; asında gerçek suç budur. Enstitü yönetiminin bu konudaki teşhisi, uyarı ve yazışmalarının haklılığı defalarca kanıtlandığı halde, İstanbul Valiliği önlem almamıştır.»

★ A.E.E. ÖĞRETMENLERİ VALİNİN GÖRÜŞME İSTEKLERİNİ KABUL ETMEDİĞİNİ AÇIKLADILAR

★ A.E.E. ÖĞRETMENLERİ VALİLİĞİN MİLLİ EĞİTİM BAKANLIĞI TARAFINDAN İSTENEN ÖNLEMLERİ ALMADIĞINI SÖYLEDİLER...

Atatürk Eğitim Enstitüsü'ndeki olaylar «Mustafa Yıldırım, Kadir Akyalçın, İsmail Pınar, Önder Güven ve Yüksel Demirdöğen» adlı MHP eğilimli oldukları bilinen okul disiplin kurulu tarafından 1 yıl süre ile okuldan uzaklaştırılmasından sonra yoğunlaşmıştır. Bu olaydan sonraki günlerin dökümü şöyledir:

2 TEMMUZ 1978

Edirnekapı Öğrenci Yurdunun kapatılmasından sonra sayıları 50'yi bulan bir grup faşist, okulun tam karşısındaki TÜRKYURDU'na yerleşiyor.

3 TEMMUZ 1978

Öğrencilerin derse giriş saatlerinde okula girişte ve çıkışta faşistler tarafından taşlar ve sopalarla saldırı düzenleniyor. Polis ve öğrencilerden yaralananlar oluyor. Yakalanan ve gözaltına alınan olmuyor. Görev yapmak ve saldırıyı engellemek isteyen polisler amirleri tarafından, özellikle Polis Amiri Mahmut Dikler tarafından engelleniyorlar.

4 TEMMUZ 1978

Bir önceki günden cesaret alan faşistler okulun giriş kapısında bin kadar öğrenciye bombalı ve silahlı saldırıda bulunuyorlar. Yaralananlar oluyor. Bu olayda da hiç kimse gözaltına alınmıyor.

Aynı gün 25 kişilik bir grup öğretim üyesi ve yönetici sorununun çözümünde önerilerde bulunmak ve okulda can güvenliğinin sağlanabilmesi amacı ile vali ile görüşmek istiyorlar. Vali öğretmenlerle görüşmek istemiyor. Ve görüşmüyor.

5 TEMMUZ 1978

Eğitim Enstitüsünün ilerici, demokrat öğretim görevlisi ve Müdür Muavini Fahrettin Yılmaz faşistler tarafından katledildiyor.

Fahrettin Yılmaz'ın ölümüne doğru 1 hafta

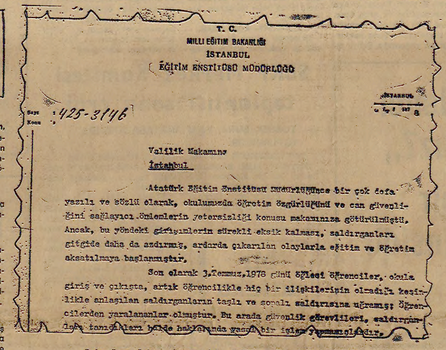

T. C.
MİLLİ EĞİTİM BAKANLIĞI
İSTANBUL
EĞİTİM ENSTİTÜSÜ MÜDÜRLÜĞÜ

İstanbul
Sayı : 425-3146
Konu :

Valilik Makamına
İstanbul

Atatürk Eğitim Enstitüsü [illegible] bir çok defa yazılı ve sözlü olarak, okulumuzda öğretim sürdürülmü[illegible] ve can güvenliğini sağlayacak önlemlerin yetersizliği konusu makamınıza götürülmüştü. Ancak, bu yönde girişimlerim sürekli eksik kalmazı, saldırganları cüretide daha da azdırmış, ardarda çıkarılan olaylarla eğitim ve öğretim aksatılmaya başlanmıştır.

Son olarak 3.Temmuz.1978 günü öğleyi öğrenciler, okula giriş ve çıkışta, artık öğrencilikle hiç bir ilişkileri[illegible] olmadığı kesinlikle anlaşılan saldırganların taşlı ve sopalı saldırısına uğramış öğrencilerden yaralananlar olmuştur. Bu arada görevli[illegible] saldırganlara müdahalede bulunmadan geçmiş bir [illegible] olmuştur.

Daha önce önlem alınması için valiliğe verilen dilekçe kupürü.

Okuldaki öğretmenden mahalledeki bakkala, polise ve jandarmaya kadar herkes bekliyordu birşeyler olmasını

★ ATATÜRK EĞİTİM ENSTİTÜSÜ'NDE MÜDÜR YARDIMCISININ ÖLDÜRÜLMESİ İLE SONUÇLANAN SALDIRILAR, HAFTA BAŞINDAN İTİBAREN YOĞUNLUK KAZANMIŞTI

İstanbul, Pikirtepe Atatürk Eğitim Enstitüsünde görevli Müdür Yardımcısı Fahrettin Yılmaz'ın Beykoz'da kalmakta olduğu Su Ürünleri Meslek Lisesi Lojmanından çıktıktan sonra, görevinin başına gitmek üzere durakta beklediği sırada otomatik silahla taranarak öldürülmesi ile sonuçlanan saldırı, hafta başından İtibaren yoğunluk kazanan bir saldırılar zincirinin sonucusudur.

Sözlü, taşlı, sopalı, silahlı ve bombalı saldırılar, pazartesi günü yoğunlaşmaya başlamıştır. Salı günü de saldırıların yinelemiştir faşist komandolar. Ancak taşlı değildir bu seferki saldırı. Okula gelen yaklaşık 750 kişilik öğrenci ve polisten oluşan kalabalığa bomba yağdırmışlardır. Ancak atılan 3 bomba kimseye zarar vermemiş, sadece panik yaratmıştır.

Okulda görevli polisler de bu saldırılardan nasiplerini almışlardır. Okulun öğretmenlerine TÖDER'li misin, komünist misin? diye sorduktan sonra, görevli polislere de aynı soru sorulmuştur. Okuldaki müdür lojmanında kalan bazı polisler, taşlı sopalı saldırılarla karşılaşmışlardır. Değil gece, gündüz bile geçmek imkânsızlaşmıştır okulun karşısındaki komando karargâhı Türk Yurdunun önünden.

Polislerden biri şöyle demektedir:

«Güpegündüz geçerken bile gözümüz yurdun pencerelerinde. Atılacak bir bombayı bir an önce farketmek amacıyla. Okula gidip gelirken elimiz hep silahımızda. Her an olabilecek bir saldırıya karşı. Çünkü Türk Yurdu okula çok yakın ve herkes biliyor, salı günü öğrencilerin üzerine bombaları atanların bu yurda kaçtıklarını. Üstelik bu okulda görevli polislerden birini öldürdükleri her zaman söylüyorlar bu yurtta kalanlar.»

Haklıydı polis okulundan yeni mezun olmuş genç polis tedirgin olmakta. Çünkü Atatürk Eğitim Enstitüsünün öğrenci ve öğretmeninden, mahalledeki bakkala, esnafa, polise ve jandarmaya kadar herkes bekliyordu birşeyler olmasını. Faşist komandolar gizlemiyorlardı. Açık açık söylüyorlardı, bir öğrenci, bir polis ve bir öğretmeni öldürecekleriniz.

Salı günü, başlarında Atatürk Eğitim Enstitüsü Müdürü Baş Yardımcısı olmak üzere, Atatürk Eğitim Enstitüsünün öğretmenleri yalı ile görüşmek istemişlerdir. Amaçları AEE'deki faşist saldırıları bir ker daha İstanbul Valisine iletmektir. Peki İstanbul Valisi bu faşist saldırılardan habersiz midir? Atılan taşlardan, bombalardan habersiz midir? Kulağına gelmemiş midir öğretmenlerin, polislerin ölümle tehdit edildiği? İleten olmamış mıdır İstanbul Valisine Atatürk Eğitim Enstitüsünde görevli Emniyet Müdür Muavini Mahmut Dikler'in faşistlerle işbirliği yaptığını?

İşte bunları anlatmak istemişlerdir öğretmenler Valilerine.

Ama Vali, öğretmenleri kabul etmemiştir. Vali Muavini Zühni Akın, öğretmenlerin ellerindeki dilekçelerini almıştır. Alınması istenen önlemlerle dolu dilekçeyi. Ve koymuştur masanın gözlerindeki dosyalardan birinin içine...

Barış Derneği ile SSCB Barışı Koruma Komitesi arasında ortak açıklama imzalandı

HABER MERKEZİ

SSCB Barışı Koruma Komitesinin çağrısı olarak Sovyetler Birliği'nde bulunan Barış Derneği Merkez Yürütme Kurulu üyesi Bedir Aydemir, Genel Yönetim Kurulu üyesi ve BANK-SEN Genel Başkanı Metin Denizmen ile üye ve Ordu Milletvekili Ertuğrul Günay'dan oluşan üç kişilik bir Barış Derneği Heyeti ile Sovyetler Birliği Barışı Koruma Komitesi ara sında ortak bir açıklama imzalanmıştır. Açıklamada Heyetin, Moskova, Leningrad ve Taşken'te Sovyet toplumunun çeşitli kesimlerinin ve barış hareketinin temsilcileriyle görüştüğü ve ayrıca SSCB Yüksek Sovyeti Prezidyumu ile Sovyet Sendikalar Birliği Merkez Konseyi tarafından kabul edildiği bildirilmektedir. Karşılıklı saygı, anlayış ve içtenlik içinde geçtiği bildirilen görüşmelerde Sovyetler Birliği ve Türkiye barış güçlerinin barış için sa yaşımda işbirliği sorunlarının ele alındığı ve her iki ta rafı ilgilendiren güncel uluslararası sorunlar [illegible] fikir alış-verişinde [illegible] olduğu da belirtilm[illegible]

BİR EKMEK BİR Politika
ikisinden de "vazgeçilemez"

Setbaşı Vergi Dairesi Müdürlüğünden Gayrimenkul Satış İlanı

Vergi Dairemiz GA-11315 hesap numarasındaki Vergi alacağından dolayı haczli olup satılmasına karar verilen aşağıda cinsi, kıymeti ve evsafı yazılı gayrimenkul açık artırma usulü ile satılarak paraya çevrilecektir.

1 — SATIŞA ÇIKARILAN GAYRIMENKULÜN BULUNDUĞU MEVKİİ:
MEVKİİ: Karaman Köyü
2 — GAYRIMENKULÜN DURUMU VE HUSUSİ VASIFLARI:
Tapunun 9 pafta, 654 numarasında kayıtlı 10550 metrekare arsanın 45/288 (1593 M2) ilk kısmının satışı yapılacaktır. Mahallinde yapılan incelemede mezkur gayrimenkulün halen boş arsa olduğu, Mudanya'ya yeni açılan asfalta yani güneyinden geçen yeni yola 100 m. mesafede olduğu. Kuzeyinde birçok inşaat bulunduğu ve mesken sahasına elverişli olduğu etraftan ve bilirkişi mütalaasından saptanmıştır.
3 — GAYRİMENKULÜN ARTIRILMASINA ESAS OLMAK ÜZERE BİÇİLEN RAYİÇ DEĞER:
Gayrimenkule satış komisyonu tarafından bilirkişi mütalaası alınarak satış konusu taşınmaz 1.593.000.— TL değer takdir edilmiştir.
4 — ARTIRMAYA İŞTİRAK İÇİN ALINACAK TEMİNATIN NEVİİ VE MİKTARI:
Artırmaya iştirak edeceklerden takdir olunmuş değerin %7,5 nisbetinde 6183 sayılı Amme Alacakları Kanununun 10 ncu maddesinin 1-4 ncü bentlerinde yazılı değerler teminat olarak kabul edilecektir.
5 — TEMİNATIN YATIRILACAĞI YER VE YATIRMA SÜRESİ:
Talep[illegible]lerin teminatlarını, ihale saatinden 1 saat evvel takdir olunan vergi bedelinin %7,5'i olan 119.475.—TL sının DEFTERDARLIK MUHASEBE MÜDÜRLÜĞÜ'ne yatırmaları sorumludur.
6 — GAYRİMENKULÜN SATIŞININ YAPILACAĞI YER-GÜN VE SAAT:
TAŞINMAZIN SATIŞI, Defterdarlık Satış Komisyonu tarafından yapılacaktır. Birinci ihalesi 7.8.1978 günü saat 11.00 ile 12.00 arasında yapılacaktır.
Taşınmazın satışında, birinci ihalenin yapıldığı gün ve saatte verilen bedel gayrimenkule biçilen rayiç değerinin % 75 ini bulmadığı ve artırılan bedel artıma alacağına rüçhanı olan diğer alacaklar bu gayrimenkul ile temin edilmiş alacaklardan fazlaya çıkmadığı, yapılmış ve yapılacak masrafları karşılamadığı takdirde en çok artıranın taahhüdü baki kalmak şartiyle artırmanın 7 gün daha uzatılarak 14.8.1978 günü aynı mahalde ve aynı saatte tekrar artırmaya çıkarılacaktır.
7 — GAYRİMENKUL SATIŞ ŞARTNAMESİNİN NEREDEN ALINABİLECEĞİ VEYA NEREDE GÖRÜLEBİLECEĞİ:
Satış ile ilgili şartname ödevli dosyasında mevcut olup, isteyen dosya numarası ile Dairemiz Koyuşturma Bölümüne müracaat ederek bir suretini alabilirler. Ayrıca Vergi Dairemiz Defterdarlık ilân tahtalarında da görebilirler.
Talip[illegible]lerin anılan gün ve yerde hazır bulunmaları rica olunur.
Not: Gayrimenkul üzerinde herhangi bir hak iddia edenlerin satış servisşefine müracaat etmeleri rica olunur.

(Basın 19006 — 712)

Soyuz-30 8 günlük uzay çalışmasından sonra dünyaya döndü

MOSKOVA, (THA)

Soyuz-30 uzay aracı, sekiz günlük bir uzay çalışmasından sonra önceki gün dünyaya yumuşak iniş yapmıştır.

Aracın Polonyalı **Miroslaw Hermanszewski** ve Sovyet **Pyotr Klimuk** adlı kozmonotlarına Sovyetler Birliğinin en yüksek nişanları verildiği eoktonmıştır.

Hermaszewski ve **Klimuk**, sekiz gün süreyle Salyut-6 uzay istasyonunda bulunan Soyuz-29'un kozmonotları **Aleksander Ivancenkov** ve **Vladimir Kovalenok** ile birlikte çalışmalarını sürdürmüşlerdi. **Ivancenkov** ve **Kovalenok** Salyut-6'da bir süre daha kalacaklardır.

Dünyaya dönüşlerinden sonra düzenlenen törende **Hermaszewski**'ye hem Lenin'in nişanı, hem de Sovyet Altın Yıldız nişanı kapsayan Sovyetler Birliği kahramanı ünvanı verilmiş, daha önceki uzay yolculuklarında bir çok kez nişan alan **Klimuk** da Lenin'in nişanıyla ödüllendirilmiştir.

Hermaszewski, bir Sovyet uzay aracıyla u[illegible] giden ikinci yabancı uyruklu kozmonottur. Bundan önce Çekoslovakya'lı **Vladimir Remek** ve bir Sovyet uzay programında görev almıştı.

Soyuz-30'un kozmonotları dün yaya, Salyut-6'da çalışmalarını sürdüren **Ivancenkov** ve **Kovalenok**'tan mektuplar ve Salyut-6'daki tıbbi ve teknik araştırmalarının raporlarını getirmişlerdir.

Öteyanden «Güvenlik insansız **Gelişim-2**» adlı uzay aracını uzaya fırlatmaya hazırlanmaktadır. Gelişim-2'nin Salyut-6'yla kenetlenmesi beklenmektedir. Gelişim-1 son Soyuz - Salyut programında **Yorgi Grecko** ve **Yurt Romanenko** adlı kozmonotların 96 gün süreyle uzayda kalmalarını sağlamak için uzaya gönderilmiş ve Salyut-6'yla kenetlenerek besin maddesi, yakıt giysi ve başka ikmal malzemesi göstürmüştü.

T.C. USKUDAR 2. Hukuk Hakimliğinden

Davacı Mehmet Saluvanman vekili Avukat Muammer Çiçekdağ tarafından davalı Ayşe Saluvanman aleyhine açılmış bulunan Boşanma davasının yapılan duruşması sonunda;

Edirne, Emirşah mahalleci Cilt: 6-1, Sayfa 11 ve kütük: 245 de nüfusa kayıtlı bulunan taraflarin Boşanma larına, Medeni K. nunun 142 nci maddesinin tatbikine yer olmadığına, 1000.— lira ücreti vekalet ile mahkeme masraflarının davalıdan tahsiline 15.6.1978 gün ve 1977/310 esas 1978/439 sayılı karar verilmiştir.

Davalının adresi meçhul olduğundan işbu hüküm 6-zetinin gazetede ilanını müteakip onbeş gün sonra tebliğ edilmiş sayılacağı ve süresinde temyiz vaki olmadığı takdirde kesinleşeceği ilâm yerine kâim olmak üzere ilanen tebliğ olunur.

(Basın: 4993 — 725)

I.E.T.T. İşletmeleri Genel Müdürlüğünden Kamulaştırma İlânı

Eyüp - Alibeyköy Mahallesi, Okul Yolu Sokak, 82 pafta, 32 ada, 4 parsel sayılı 4832.00 M2. yüzölçümü, cinsi: Kârgir ahır ve avlu olan ve Raşit oğlu-Kâzım Keskin adına kayıtlı taşınmaz malın 40x60: 2400 M2. ab'adındaki kısmının 6830 Sayılı Yasa'nın 5 inci maddesi uyarınca kamulaştırılmasına İdare Encümeninin 16.3.1976 tarih, 12002 sayısı ile karar verilmiş; kamu yararına uygunluğu ilgili bakanlıkça 16.3.1978 tarihinde onanmuş ve Eyüp Malmüdürlüğü Takdir Komisyonunca 1.806.000 TL. kıymet takdir edilmiştir.

Kanunu müddetinde dava açılması istendiği takdirde bunun İ.E.T.T. İşletmeleri Genel Müdürlüğüne tevcih edilecektir.

Keyfiyet yarın Yasa'nın 13 üncü maddesi uyarınca ilgiliye ilânen tebliğ edilmiş olup, malik tarafından rızasen takrir verilmediği takdirde yargı organı kanalıyla tescil yoluna gidilecektir.

(Basın: 18387) — P: 723

Fahrettin Yılmaz'ın ölümünden sorumlu olanlar

İstanbul Valisi Ahmet Ali Ataman ve Emniyet Müdür Muavini Mahmut Dikler'in faşistlerle işbirliği yaptığını mı?

İlân — Bingöl Defterdarlığından

Defterdarlığımıza ait 2 ve 41 numaralı konutların onarım işi 2490 sayılı kanunun 31 nci maddesine göre eksiltmeye konulmuştur.

Keşif bedeli 72458.00 TL. olup geçici teminatı 4873.00 TL.dir.

İhale 26.7.1978 Çarşamba günü saat 15.00 de Milli Emlak Müdürlüğünde yapılacaktır.

Şartname mesai saatleri dahilinde Milli Emlak Müdürlüğünde görülebilir.

Talip[illegible]lerin Ticaret Sicil Belgesi ve yeterlilik belgesini ibraz etmeleri gerekir.

Teklif mektuplarının ihale saatinden bir saat evveline kadar Komisyon Başkanlığına verilmesi ve posta[illegible]dan geçecek[illegible]lerin kabul edilmiyeceği ilan olunur.

(Basın: 19196) — P: 716

Türkiye Maden-İş Sendikası Genel Başkanlığından

Şendikamız ile aşağıda ünvan ve adresleri gösterilen İşyerleri İşverenlikleri arasında Toplu İş Sözleşmesi akdedilecektir 275 sayılı Yasanın 12. maddesi uyarınca ilânen duyurulur.

1 — PERMA - SHARP ÇELİK SAN A.Ş.
Güderici Sok. No. 9/11 KAZLIÇEŞME - İSTANBUL
2 — KARBON ÇELİK SAN. A.Ş.
Güderici Sok. No. 9/11 KAZLIÇEŞME - İSTANBUL
3 — META ELEKTRONİK ENDÜSTRİ ve TİC. A.Ş.
— RADYO —
Dereboyu, İhlamurdere Cad. No. 64 BEŞİKTAŞ — İSTANBUL —
4 — META ELEKTRONİK ENDÜSTRİ ve TİC. A.Ş.
— TELEVİZYON —
Hayrettin İskele Cad. No. 11 Kat. 4 BEŞİKTAŞ — İSTANBUL —
5 — META ELEKTRONİK ENDÜSTRİ ve TİC. A.Ş.
Oto Sanayi Aytekin Sok No. 7 4. LEVENT — İSTANBUL
6 — ELKONPER A.Ş.
İhlamurdere Cad. Dereboyu No. 61 BEŞİKTAŞ — İSTANBUL
7 — NETAŞ - NORTHEN ELECTRİC TELEKOMÜNİKASYON A.Ş.
Alemdağ Caddesi ÜMRANİYE — İSTANBUL

(Basın: 5016 — 727)

ÇUKUROVA'DA SITMA VAR

Röportaj : Mehmet BARAK

Çalışanların sorunu çözümlenmeden sıtma hastalığı önlenemez

-3-

★ «İşkolunun mevcut koşulları nedeniyle 1,5 aylık sözleşme yapılıyor. İşçi daha yaptığı işe alışamadan kapı dışarı ediliyor. Ücretler düşük düzeyde kalıyor. İşçi aldığı bu ücretle geçimini zor sağlıyor. Bir de eğitimsizliği var. Şunun iyice anlaşılması gerekir ki, Türkiye'de sıtmaya karşı savaşım bu bakımdan güvence sağlamak gerekir.

★ Her yıl onbinlerce insan iniyor Çukurova'ya ve onbinler topluyor, pamuğu tarlalardan, bu onbinlr kopanıyor meyve ve sebzeleri dallarından. Büyük çiftlik sahiplerinin cepleri ve göbekleri şişkinse işte bundandır.

★ Adana'nın sokaklarında İnşirin ve pis sularla dolu, bu da tabii ki sıtmanın ve diğer bulaşıcı hastalıkların başlıca kaynağı oluyor.

Evet. Çukurova'da sıtma ile savaşa girenler insan yapısını henüz dikkate almamışlar. Oysa Çukurova deyince «fellah» gelir akla. Bunlar bizim dışımızda insanlar değildir. Bizimle iç içe, elele olan insanlardır. Ve çoğunluğu yoksuldur.

YETERSİZLİKLER... YETERSİZLİKLER...

Bugün Çukurova'da uzmanlar, sıtma tedavisinde kullanılan «primitamin»in kaldırılıp kaldırılmamasını tartışıyorlar. Bilindiği gibi Clorocinin kana etki ediyor. Vücut zayıf düştüğü taktirde, kan hücrelerinin ezmesine yolaçabiliyor. «Primitamin»e ise, karaciğerdeki parazite etki ediyor ve tahrip olmasına yolaçıyor. Clorocininin kandaki etkisi bir ölçüde önlenebiliyorsa da «primitamin»ın etkisi önlenemiyor.

Uzmanlar, tedavinin ayaküstü ve gayri ciddi biçimde yapılmasının da hastalığın yenilenmesinde önemli bir etken olduğu konusunda birleşiyorlar. Özellikle tahlil için kan toplama biçiminde belirliyor bu ciddiyetsizlik. Nedir bu? Sorumlusu kimdir?

Dünya Sağlık Teşkilatı uzmanları, bölge yöneticileri ne yaparsa yapsın, Sağlık ve Sosyal Yardım Bakanlığı ne derse desin, iş sonunda geliyor sıtma mücadele ekiplerin deki işçilerin «sıtma işçilerinin» gayretine kalıyor. Ne varki bu işçilerin de çoğu çaresiz.

Sıtma sanki 1,5 aylık çalışmalarla yenilebilirmiş gibi, sadece bu kadarcık süre için geçici-işçi kadroları oluşturulmuş. Hemen hemen hepsi mevsimlik işçi. Malatya'dan, Urfa'dan, Maraş'tan, Antep'ten kopup gelmişler bir parça ekmek için. Çoğunluğu ha yatlarında ilk kez yapıyorlar bu işi. Sıtmaya karşı savaşa ilk kez koşulmuşlar. Belirli bir eğitimden geçmemişler.

Baraj çevresinde karşılaştığımız sıtma mücadele emekçileriyle konuşuyoruz. Öne çıkıyor biri. Adı Seyit Yıldız:

«Ağabey bizim halimiz ne olacak, 1,5 aylık çalışma süremiz doldu. Şimdi bizi atacaklar mı?»

«İşten çıkartılacağımızı size söylediler mi?»

«Bize 1,5 aylık işçisiniz de diler. Bu kadarlık süre içinde püskürtmenin yetiştiini ve bize ihtiyaç kalmadığını söylediler. Daha doğru dürüst ücretlerimizi alamadık.»

Arkadan bir başka işçi atılıyor:

«Kardeşim, evliye de bekâra da, çocuktuya da çocuksuza da aynı parayı veriyorlar. Bu ne biçim iştir.»

İşçiler hep birlikte «bunları yazın» diyorlar. «Belki sorunlarımızla bir ilgilenen çıkar.»

İşçilerin sözleşmelerine göre, az da olsa, evli ve çocuklu bir işçi ile bekâr bir işçinin aylık ücretleri arasında belirli farklılıklar var. Ancak bunun düzenli bir biçimde uygulanamadığı ortaya çıkıyor. Kendileriyle konuştuğumuz işçiler, sürekli lıaçlarla iç içe olduklarını hal de zehirlenmeye karşı Sıtma Merkezince önlem alınmadığını da belirtiyorlar. Ancak sorunun temelinde 1,5 aylık geçici işçi olmaları yatıyor. Adana Sıtma Eradüksiyon Merkezinde yetkili sendika olan Tüm Has-İş Sendikasının Genel Başkanı Halil Hayta «Dünyanın hiç bir yerinde 1,5 aylık işçi yoktur» diyor.

SITMA BÖYLE Mİ ÖNLENECEK

Tüm Has-İş Genel Başkanı Halil Hayta şöyle devam ediyor:

«İşkolunun mevcut koşulları nedeniyle işçilerle 1,5 ay lık sözleşme yapılıyor. İşçi daha yaptığı işe alışamadan kapı dışarı ediliyor. Ücretler düşük düzeyde kalıyor. İşçi aldığı bu ücretle geçimini zor sağlıyor. Bir de eğitimsiz liği var. Hem mesleki hem de moral eğitimine ihtiyacı var. Bu yapılmıyor. Şunun iyice anlaşılması gerekir ki, Türkiye'de sıtmaya karşı etkin bir mücadele vereblilmek için, sıtmaya karşı silahlanan işçilere her bakımdan güvence sağlamak gerekir.»

★ Çukurova'da bataklıkların, püskürtime ile anafollerden arındırılması çalışmalarından bir görünüş. İşçiler güvencesizliği yenemiyorlar.

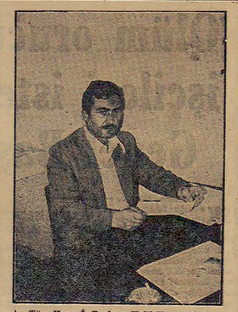

★ Tüm Has - İş Başkanı Halil Hayta «1,5 aylık işçi dünyanın hiç bir yerinde yoktur» diyor.

1000 İŞÇİNİN İŞİNE SON VERİLİYOR

Adana'dan ayrıldığımız sıra, yaklaşık sayıları 1000'i bulan 1,5 aylık sıtma işçileri nin işine son verildiğini öğreniyoruz. Ve Adana Sıtma Eradüksiyon Merkezi, bir ay sonrası için aynı işleri görmek üzere, yeni işçi alımına girişeceğini açıklıyor. Aç açıkta kalacak olan Ahmetler, Mehmetler, Veliler, Seyitler, bir ay sonrasını bekleyecekler mi? Yoksa pamuk tarlasına mı koşacaklar, ya da bir meyve bahçesine? Belki de bunların hiç birisi olmayacak, geldikleri yerlere dönecekler. Yeniler gelecek, dikilecekler, Merkezin önüne. «Çalım, makinayı omuzuna at. Böyle püskürt ilacı, sivrisinekler ölür» talimatıyla yeniden başlayacak dera. Ve sıtmaya yakalanan onbinlerin yanısıra, bir onbinler daha kıvranmaya baş layacak ciddiyetsizlik yüzünden.

SICAKLAR, IRGATLAR VE SİVRİSİNEKLER HOŞÇAKALIN

«Çukurova/Kundaşımız, kefen bezimiz/...» demiş Ahmet Arif. Demiş ya doğru demiş. Çukurova'da sıcaklar 39 derecenin altına düşmüyor. Ve irgatlar tarlalar boyunca. Kurutan çadırlar da yoksul yaşantılar sergisi oluşturmuş. «SA»ılara gidenler, dönenler, özel otolarının penceresinden, şöyle yan gözle bakıyorlar, ürküyorlar mıdır, nedir, hemen geri çeviriyorlar bakışlarını. Her yıl onbinlerce insan iniyor Çukurova'ya.

Ve bu onbinler topluyor pamuğu tarlalardan, bu onbinler kopanıyor meyve ve sebzeleri dallarından. Büyük çiftlik sahiplerinin cepleri ve göbekleri şişkinse işte bun dandır. Irgatlara, sıtma işçilerine, sanayi işçilerine, memurlarla bir parça ekmek, bir dilim beyaz peynir ve bir kaç sivrisinek düşüyorsa o da bundandır. Ne diyelim; «SA»lar, çiftlik sahipleri, ve kendi çıkarları uğruna, bataklıklara yol açarak sıtmayı sağ ımlaştıran çeltik ağaları sağ olsun demeyeceğiz herhalde...

— BİTTİ —

Çizgilerle Manifesto
karl marks - friedrich engels

ÇİZGİ: RO MARCENARO

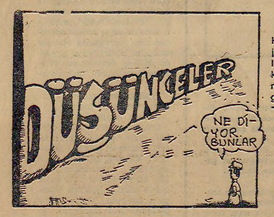

Komünistlere, dini, felsefi ve ideolojik açılardan yönelttiler suçlamalar, havada kalmaktadır. İnsanın fikirlerinin, kavramlarının ve bilincinin, içinde yaşadığı koşullara uygun olarak değiştiğine inanmak için «İm» olmak gerekmez.

Düşünceler tarihi, maddi üretim değiştikçe, düşüncelerin de değiştiğini kanıtlamaz mı? Hakim sınıfların düşünceleri, her zaman hakim olan düşünceler olmuştur.

-57-

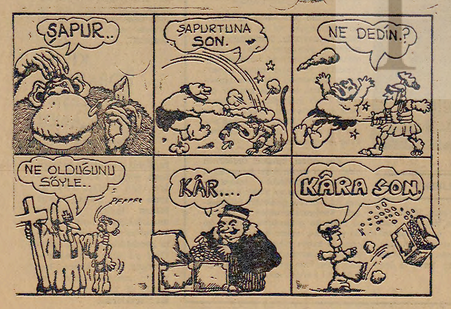

(Devam edecek)

YAŞAMAK YASAK

ROMAN

Hasan KIYAFET

- 4 -

— Fadime zerhoş gibi. Bir solukta sararıp solmuş zavallı. Cin çarpmışa dönmüş. Ağlamayı unutmuş, kırı kuru bakıyor insana. Oğlu Uluç'a sarılmış kalmış. Kapacaklarmışcasına sakınıyor. Kayınansı Kuru Emine bacıucunda oğluyla dönüyor. Sonu hayır de'e ama ben Fadime'nin durumunu beğenmedim...

Bir saatlik öğle arası göz açıp kapayana dek bitti. İşçi gönüldüz ocaklarına yürüdü. Tiki Osman bir dalın dibinden türeyip Ansa'ya sekiduı:

— Ne o Kısır, konforos çekiyorsun? Eğer heritini kendi öz baban vurup öldürmese, bu ceneyle sen zaten öldürürdün. Yürü ula uyuşuk oğlu uyuşuk. Mina...rum böyle işinin haaa.

Ansa oldum olası pişkindi. Başına gelse-olsaylarını ağırlığından belki böyle kurtulmağa çalışıyordu. Tiki bizimki bilediğine, başkasına söyleyeceklerini de Ansa'ya söylerdi. Kızım İsana söylüyorum, gelinim sen onla gibisinden...

Ansa denenleri duymamışcasına:

— Osman oğa, o gelinin durumu iyi gelmedi bana. Ordu'ya indiresiniz iyi edersiz.

— Sus ula uyuşuk, başına tıktır kesildik. Sen kendi işine bak. Onu büyüklerimiz düşünür. Mina...rum şimdi senin verdiğin ekilin haaa. Herkes bir hava vuruyor yahu.

Yağmur dinmiş, ortalığa kocamak bir güneş cavmışı. İşçinin sırtı ve ayağı ıslaktı. Dallarını suyünü dökmeğe ürkek yanaşıyorlardı. Şükrü kara cin gözlerini bu kez Nuru kaptana diktı:

— Nuru amcaa, şapkana sülük yapışmış.

Nuru aceele şapkasını çıkarıp Mete'nin sepetine aldı. Komanda Mete'nin tek ona dişi geçmezdi. Pazularını şişirip kurt gibi «Haa, hıı» yaptı durdu. Nuru sesini yükselterek:

— Hırlama ula, seni köpek sanıyum.

Nuru, birden Mete'yi unutup cevredekilere:

— Uşak sıkı tutunun, yer kaygan. Ha böyle bir yuvarlandınız mı, soluğu derenin dibinde alırsınız.

Uyarıya herkes uydu. Şükrü belinden dolanan sepet ipini çekerken kopardı. Anası ivedi peştamalinin ucundan bir parça yırtıp uladı. Şükrü bu kez de ipin ucundaki cetal ağacı kırdı...

Mahir babasına:

— Baba ac karnına taze fındık yiyen ölür mü?

— Ölebilir.

— Şükrüğün köyden biri ölmüş.

— Ölebilir.

— Baba ben su içmesem ishal olmaz mıydım?

— Olmazdın.

— Şükrü'yü niye atıma tuttu?

— Taze fındığı çok yedi ve üstüne su içti de ondan.

— Ben artık hiç yemeyeceğim. Bu sepetleri niye bellimize bağlıyoruz?

— Bir elimiz boş kalsın, dallara tutunalım diye.

— Tutunmasak ne olur?

— Şu gördüğün ağaçlı kurutunun dibi olur.

Mahir babasına kızgın yüzünde şaka izleri aradı. Çocukluğunu yenemedi:

— Şükrü ben artık boğazıma tokacağım diyor. Sepete de gıdık diyor...

Naciye derinde göğüs geçirdi. Kalın bir dalı bükmekte güçlük çekti. Hilmi yetişti. Bir çekişte dalı yere yapıştırdı. Ucu sarkık bıyıklarına ilgretli bi gülücük takıldı. Bunu Naciye yakaladı. Uçuk benzinde daha güzelleşen kara gözleriyle bakıp Hilmi'ye. Yaşil yapraklarını çırpınşı gibi yüreği titredi. Hilmi, başnut, yişinin başına döndü.

Havanın saatçi saatini tutmuyordu. Ne biliyordu eseceğini, ne biliyordu yağacağını. Payrazdan başlayan esinti giderek soğudu. Dumanlı Dağı yine dumana bağlıdı. Çankırıdan aşağı ince bir sis serildi, derelerin dibine doğru akıtı. Uzaklara düşen hırıltıya ilkin küçük işçiler kulak kabarttılar. Şükrü yerinde bir iki kıpırtıledi:

— Ohh, yağmur, yağmur geliyor. Bir damla da benim kulağıma düştü. Valiğna biliaha düştü.

Mahir:

— Kepçe kulak, kepçe kulak...

Haydar dede bir eli belinde:

— Bu yıl biz artımız kızmadı ki. Böylesi görülmüş değil. Ağustos iki, bilemedin üçdedi mi bi bize bahçelere directik. Bugün ayın onbeşi, daha fındıklar doğrü dürüst kazarmadı. Hakkın işine akıl ermez. Her birşey gibi mevsimler de değişti.

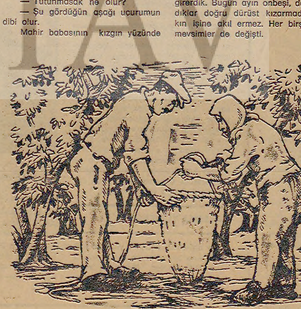

Şükrü belindeki sepetin ipini çekerken kopardı...

Hilmi söze girdi:

— Eskiden böyle değil miydi dede?

— Ne gezer oğul, ben buralarda yağmur duasına çıkıldığını bilirim. Karadenizin, elini uzatsan yetişecekmiş gibi yakın durduğuna aldanma sen. Kiyi uzak ve bulundığumuz yer epeyce yüksektir.

— Doğru söylüyorsun dede. Çünkü eskiden buralarda değil fındık, tek dikili ağaç yoktu. Ormanlar, ağaç, yoğ muru mıknatıs gibi çeker. Bu doğ ranın işte her ağık böyle tepeden tırnağa yıkanıp çimmesi ormandan.

Yağmur iyice bastırınca