Haftadan seçmeler ve yorumlar

Politika'da radyo*televizyon

26 Haziran Pazartesi

Her pazartesi ilk program olarak izlediğimiz «EVRENDE İKİ KONU»da, yazar Sunullah Arsoy «Bir kitap nasıl incelenir, eleştirisi nasıl yapılır?» konusunda bilgi verecek ve programa katılan çocuklarla birlikte ünlü İranlı hikâyeci Samed Behrangi'nin yazdığı «Küçük Kara Balık» adlı kitabın eleştirisini yapacak. Haberlerden sonra ressam Nuri İyem'in sanatının ve yaşam öykü sünün tanıtıldığı «SANATÇININ DÜNYA SI» geliyor ekranlara. «CEHENNEM SI-CAĞINDA»nın «Eski Bir Aşk» adlı dördüncü bölümünde aynı kadına aşık olan Ben Quick ile Jody Varner arasında çatışma başlar.

27 Haziran Salı

Dizgi dizi film «Pinokyo»nun «Sahte Dostluk» adlı bölümünde, Tilki ile Sansar Pinokyo'nun sirkten kaçmasına yardım ederler. Ancak sonradan Pinokyo'yu ihbar ederler. «BİR KONU BİR KONUK»da Emekli Sandığı konusunda Emekli Sandığı Müdürler Kurulu üyesi Bayan Akay Arsay ile Jülide Gülizar sohbet ediyor. Artık ilgi çekiciliğini yitiren «BEŞ DAKİKA» bu kez evlilik konusunu işliyor. «TÜRK HAFİF MÜZİĞİ - BİR SOLİST» programında Seyyal Taner şu parçalarıyla ekrana geliyor: Don't Let Me Be Miss Understood, Revival, Tutti Fürüsti, If You Go A Way, Lieben Und Rissen, Moncy Toncy Women. «TELEVİZYONDA SİNEMA» da başrollerini Yıldız Kenter, Neşe Karaböcek, İzzet Günay'ın paylaştıkları «Aneler ve Kızlar» adlı filmi izleyeceğiz. Filmde köyden İstanbul'a gelen Fatma (Yıldız Kenter) ile bir şarkıcının (Neşe Karaböcek) ilişkileri işleniyor.

28 Haziran Çarşamba

Okul öncesi çocuklara hazırlanan «ÇOCUKLARIN TELEVİZYONU» programının sunucusu yayınlanacak. Tonton Ailesinin kirli hava ve balina avcıları ile mücadelelerini izleyecek. Gül üreticilerinin sorunlarının konu edildiği «GÜLYAĞI» programını «Acemiler»den önce izleyeceğiz. «ACEMİLER»de uyuşturucu madde müptelası üç kişilik bir orta, sanat sokmalarına sağlıklı çözümler soymaktadır. Çevrede iyi bilinen bir kadın olan Bn Komanskiy'i de soyarlar ve ağır yaralayarak öldürürler. Ne ki, kadının oğlu öldürülenlerin intikamını almak isteyecektir.

29 Haziran Perşembe

Çocuklara yönelik bir televizyon oyunu ekranlara geliyor: «OYNAMAK İSTİYORUM». Sürekli dizi «ZENGİN VE YOKSUL»un sona ermesinden sonra Tolstoy'un ünlü başyapıtı «SAVAŞ - BARIŞ»ın yayınına başlanıyor. Birinci bölümde Natasha'nın isim günü için Rostov'ların evinde büyük bir davet veriyor. Pierre'in babası da ölüm döşeğindedir. «TÜRK SANAT MÜZİĞİ - BİR KONSER» programında Adnan Şensesi şu şarkıları söylüyor. Açık Birak Pencereni, Bir Bir Geciyor Sevgililer Gözü Yaslı, Kırmızı Gülün Alı Var, Görümce Seni Ruhuma Gir, Siyah Ebrülerin Durubeh Çatma,

30 Haziran Cuma

Sürekli film «CALINAN TAÇ»ın 6. bölümü ile başlayacak olan bugünkü yayın Orman Yangınları konulu bir programla sürecek. Televizyon Eğitim Yayınları Şubesince hazırlanan programda ağaç ve ormanın insan yaşamındaki yeri ele alınacak. İstanbul Televizyonunca hazırlanan «KADINLARIMIZ»da ise evde kadınların ev dekorasyonu malzemeleri yapmaları konu ediliyor. «TELEVİZYONDA SİNEMA»da bugün yönetmenliğini John Gillerman'ın yaptığı Öldürme Emri adlı filmi izleyeceğiz. Yayın Güne Barış ile sona erecek.

1 Temmuz Cumartesi

Dizi film «LASSİE»nin Dönüş adlı serüveninin birinci bölümü ile açılacak olan yayında İstanbul Televizyonunca gerçekleştirilen çocuklara yönelik bir program var. 19.30 da başlayacak olan «İSVİÇRELİ ROBENSON»un Büyümeye Özlem adlı bölümünü izleyeceğiz. Haberler ve Beş Dakika programlarından sonra Kabotaj Bayramı ile ilgili İstanbul Televizyonunca hazırlanan bir programın ekrana gelecek. Selahattin Pınar'ın Eserlerinden Seçmeler adlı müzik yapımından sonra sürekli film «HANEDANLARIN ÇÖKÜŞÜ»nün son bölümünü izleyeceğiz. Bu bölümde Rusya'da devrim yapılmış, car ve ailesi öldürülmüştür. Almanya'da Wilhelm savaşın kaybedildiğini anlayarak barış yolları arar. Alman sosyal demokratları, Wilhelm'in tahtı terketmesini istemektedirler.

2 Temmuz Pazar

17.00 de «PAZAR MAGAZİN» ile başlayacak olan televizyon yayını «İKİNCİ HAYAT» adlı filmle sürecek. 18.25 deki Sirk programından sonra «TELEVİZYONDA SİNEMA»da yönetmenliğini Fevzi Tuna'nın yaptığı ve başrollerini Tomer Yiğit ile Fatma Girik'in paylaştıkları Kızgın Toprak adlı film yayınlanacak. Haberler ve Beş Dakika programından sonra ise 1900 yılları Sessiz Sinema döneminde çevrilen Laurel - Hardy'ın güldürü türündeki serüvenleri var. Müzik Stüdyosu programında ise Erol Pekcan Orkestrası eşliğinde Modern Folk Ütülüsü izlenecek. Saat 22.00 de 15 bölümden oluşan yeni bir dizinin yayınına başlanıyor. Dizide kocasını kaybeden ve ondan kalan şirketin yönetiminde sözsahibi olmak isteyen bir kadının mücadelesi anlatılıyor.

Ankaralı bazı TV yönetmenleri ne yapmak istiyor ?

Özel bürolara bağlı olmayan sanatçılar eğlence programlarına alınmamaktan yakınıyor

Ankara Televizyonu Eğlence bölümünde çalışan bazı yönetmenlerin çekimini İstanbul'da yaptıkları periyodik ve solo programları için özel menajerlik bürolarıyla ilişki kurdukları ve bu bürolara bağlı olmayan sanatçıların, programlarda yeralmadıkları yaygın bir iddia olmaya başladı.

Ankara'dan gelen bazı yönetmenlerin İstanbul TV'si Program Müdürlüğüne ve Basın Bürosuna haber vermeden kurdukları bu ilişkilerden rahatsız olan sanatçılar, bu işte büyük paraların döndüğünü de iddia ediyorlar.

Programlarda verəlmaları için sözü edilen menajerlik bürolarına bağlanmaya zorlanan sanatçılar, bu durumdan şikayetçi oldukları zaman da, menajerler ve yapımcılar tarafından kara listeye alınıyorlarmış.

Yasalara ve yönetmeliklere ta mamen aykırı olduğu belirtilen bu tutum konusunda ilgililerin hareke te geçmesi gerektiğini vurgulayan bir kısım sanatçı, olayı bir «soygun» olarak nitelemektedirler.

En uzun belgesel: HİTLER

★ «Hitler, Almanya'nın Filmi» adlı belgsel bugüne kadar ekranlarda gösterilmiş en uzun belgesel olacak.

★ Belgesel 4 ayrı bölüm de gösterilecek.

Bugüne kadar kamuya açıklanmamış çok sayıda belgeselin yer aldığı «Hitler, A Film Of Germany - Hitler, Almanya'nın Filmi» BBC Televizyonu, Fransız Ulusal Enstitüsü ve iki Alman film şirketi tarafından hazırlandı. Film bugüne kadar ekranlarda gösterilecek en uzun belgesel olarak nitelendirildi. Belgesel aralıksız 7 saat sürüyor. Bu ortak yapım da Hitler'in kendi sesi, kendi filmleri ile birlikte ünlü ressam ve heykeltıraşların Hitler adını taşıyan eserleri de yer alıyor. Aynı zamanda Birinci Dünya Savaşında Alman ordularının iç yıkılmış yanısıra bu kordelanın televizyonda dört ayrı bölümde gösterilmesi istenliyor.

"Ölen Hangisi,, adlı yapımın çekimi başlıyor

Cevat Fehmi Anday'ın dünyanın en ünlü kalp uzmanı Dr. Barnard'ın kalp ameliyatlarından esinlenerek yazdığı «ÖLEN HANGİSİ» adlı programın çekimine Ankara Televizyonu Tiyatro Şubesince 1 Temmuzdan itibaren İstanbul'da baş lanacak. Senaryosunu Oya Odabaşı'nın yazdığı, yapımcılığını Gürol Göknçe, rejisörlüğünü Nurtekin Odabaşı'nın yaptığı programın yeni yayın dönemi olan eylül ayında yayınlanması düşünülüyor.

Seyahatname TV için filme alınıyor

Aziz Nesin'in «Seyahatname» adlı yapıtı Türk sinemasının ünlü yönetmenlerinden Atıf Yılmaz tarafından TRT Televizyonu için filme alınacak. Şimdilik 8 bölüm olarak düşünülen dizi oyunun çekimine, halen Antakya'da çalışmalarını sürdüren Atıf Yılmaz İstanbul'a döndükten sonra başlayacaktır. Yeni yayın dönemiyle birlikte ekrandan izleyebileceğimiz dizide büyük bir olasılıkla İstanbul Belediyesi Şehir Tiyatrosu oyuncuları rol alacaklar.

Altan Erbulak çekime gelmeyince «Cumartesi Gecesi» programının çekimi ertelendi

Ankara televizyonu yönetmenlerinden Özkan Yeğen'in gerçekleştirdiği ve ayda bir yayına giren «Cumartesi Gecesi» programının parodi ve solist bölümlerinin çekimi Altan Erbulak'ın çekime gelmemesi nedeniyle ertelendi.

Bandırma Vapuru'nda yapılması düşünülen çekim için tüm sanatçılar ve basın mensupları Sirkeci vapur iskelesine geldiler, ancak varadilerde bayrolü oynayacak olan Altan Erbulak'ın gelmemesi nedeniyle tümü geri dönmek zorunda kaldılar.

Programın yönetmeni Özkan Yeğen yaptığı açıklamada «Sait bu çekim için Ankara'dan altı kişilik bir ekiple İstanbul'a geldik. Böyleşi bir durum bütün programımızı aksatacaktır. Yeni yayın dönemiyle birlikte ekrandan izleyebileceğimiz dizide büyük bir olasılıkla İstanbul Belediyesi Şehir Tiyatrosu oyuncuları rol alacaklar, bir raporla Ankara'ya bildireceğim ve bunun tekrarlanmaması için gerekli önlemlerin alınması isteyeceğim» dedi.

SAVAŞ ve BARIŞ ile VAKIF adlı 2 yeni dizi başlıyor

★ LEO TOLSTOY'UN ÜNLÜ YAPITINI PERŞEMBE GÜNLERİ İZLEYECEĞİZ. İKİ YENİ DİZİ MUTSUZLAR, ZENGİN VE YOKSUL'UN YERİNE GELİYOR

Mutsuzlar ve Zengin ve Yoksul dizilerinin bitiminden sonra TRT yetkilileri yeni dizileri yayına sokuyorlar. Bu dizilerden ilki «Vakıf» bugün başlıyor. Kocasını kaybeden ve ondan kalan şirketin yönetiminde söz sahibi olmak isteyen bir kadının mücadelesini anlatan yeni dizide rol alan sanatçılar şöyle: Lynette Davies, Peter Copley, Bernard Lee, Nicky Henson, John Barron, Gerald Sim, William Gaunt, Geoffret Whitehead... Bugün izleyeceğimiz birinci bölüm Kaza adını taşıyor. Ünlü ve zengin işadamı Don Prince, umutsuz bir aile yaşamı sürdürmekte, mutluluğu evlilik dışı ilişkilerde aramaktadır. Bir gece, bir kız arkadaşının yanındayken bir kalp krizi geçirir. Hemen hastaneye kaldırır ve ameliyat alıstır. Ancak hemen çalışmaya başlamak ister. Doktorlar bunu yasaklarlar. Gelen ikinci bir kalp krizi ise işadamının ölümüne neden olur. İşin kurulması sırasında kocasına yardım etmiş olan karısı Davinya Prince şimdi şirketin yönetimine katılmak, aktif olarak çalışmak istemektedir, Şirketin en büyük hissesine sahip olan Vakfın yöneticileri buna engel olmak isterler...

Zengin ve Yoksul yerine yayına giren ikinci yapıt ise dünyanın en ünlü on yapıtından birisi olarak kabul edilen «Savaş ve Barış» ünlü yazar Leo Tolstoy'un aynı adlı romanından BBC Televizyonunca filme alınan «Savaş ve Barış» bundan böyle perşembe günleri izleyeceğiz.

Sonat Konur'un yazdığı "Göç,, adlı TV oyununun çekimi bitti

Ankara Televizyonu yönetmenlerinden Sonat Konur'un yazdığı ve çekimini yaptığı **Göç** adlı televizyon oyununun çalışmaları sona erdi. Ankara ve İstanbul'da çekilen filmde başrolü Öncü Sahne oyuncularından Erdoğan Akduman yüklenivor. Diğer rollerde ise Meral Niron, Şenol Tirvaki ve Metin Bilgin var.

Yeni yayın dönemi için hazırlanan oyun, köyden kente gelen ve çeşitli sorunlarla karşı karşıya kalan Satılmış adlı bir gencin yaşamını ekrana getiriyor. Satılmış, gerçeğinden yaşılmış değin yaşamı içinde çevresinden koptuğu ve bireysel kurtuluş yolları aramaya başlamıştır. Ancak bunu başaramıyor mu?...

Başrolde görev alan Erdoğan Akduman ise Öncü Sahne ile birlikte temmuz ayı içinde Ankara Gençlik Parkı'nda «Neler Yapıyoruz» isimli bir güldürü sunacaklarını ve bu oyunda Satılmış'ın karşı karşıya bulunduğu sorunlara çözüm getirmeye çalışacaklarını anlatıyor.

RADYO TV YAZILARI

Oğuz MAKAL

TRT içinde "DER,, ve "BİR,,

TRT-DER'den daha önce yazılarımızda söz etmiştik.

TRT-DER yönetimi bakış açısını şöyle ortaya koyuyor: **«Ulusal demokratik yayıncılık, eğlendirici yani ağır basan, içeriği boş, halkı bıktıran, yabancılaşmayı saklayan programlarla değil, toplumsal gerçekleri gözler önüne sererek, yabancılaşmanın kaynağı olan toplumsal çelişkiyi çözmeye yardımcı olacak şekilde, bireylerin siyasal ve kültürel süreçe katılmalarını sağlayarak kitlelere yabancılaşmanın üstesinden gelme olanağı sunmaktır.»**

TRT-DER yönetiminin yayıncılığa bakış açısı ilerici, gerçekçi doğrultuda. Gerek yayıncılık açısından söylediklerı, gerek radyo-televizyon çalışanlarının temel sorunlarını çözmekteki tavırları...

TRT-DER söylediklerini, yapmak istediklerini geçtiğimiz günlerde Ankara'da düzenlediği bir forumda daha açık seçik dile getirdi. Foruma pekçok kilitlir ve sanat kuruluşu, kişileri katıldı, planlı-programlı, toplumsal sorunlara yönelik bir TRT oluşumundan söz etti.

Forum, denilebilir ki bugüne dek hep dışarıdan ve bölük pörçük bakılmış TRT olgusuna, demokratik ve ilerici bir gözle ilk kez ve topluca bakılan bir alandı.

TRT-DER'in «forum» eylemi, bu kuruluşun yayıncılığa, çalışan arkadaşlarının yarışlarına, sorunlarına nasıl baktığının açık bir kanıtıdır.

TRT-DER'in yaptıkları, bu derneğin nasıl bir işlev göreceği, kuruma neler getirebileceğini göstermektedir.

Peki ya TRT-BİR Derneği?!.

TRT-BİR Bay Şaban Karataş döneminde TRT'ye doldurulan yaklaşık 2 bin kadar elemanı birarava getirmek için oluşmuştur.

Amacı ne? Niçin kuruldu?

Cevabı basit:

TRT-DER'in karşısında yeralmak.

Neden?

Bu sorunun yanıtı TRT-DER'in eylemlerinin, ilerici, gerçekçi, halkçı radyo-televizyon anlayışının içinde.

TRT-BİR, yayıncılık konusunda, TRT kurumunun işleyişiyle ilişkin hiçbir şey söylemedi. Tek bilinen, üye sayısını çoğaltmak. Yine bilindiği kadarıyla TRT-BİR'i oluşturanlar daha çok teknik kesimden.

Toplumsal alanın her dalında ilericiliğin, gericilikle kavgası sürüyor. Bir yanda kuruluşların dışında, bir yanda kuruluşların içinde. Faşist, gerici güçler şimdi de TRT kuruluşunu mu karıştırmak diliğinde?

Sanırız TRT kurumu içipdeki ilerici, demokrat, bilinçli yapımcılar, yönetmenler, teknisyenler, işçiler buna «geçit vermeyeceklerı», bıtan önce ulusal yarar ve değerleri gözeten, toplumun demokratikleşmesine yönelik, barış ve ulusal bağımsızlıktan yana programları ekrana getireceklerdir.

Günümüzde TRT çalışanlarının görevleri ve sorumlulukları gitgide, daha da büyüyor.

BARIŞ DOSTLUK

★ SOVYET CUMHURİYETLERİNİ TANIYALIM
TÜRKİYE - SSCB İLİŞKİLERİNİN 60. YILI
SSCB'DE AİLE, DİN VE İNANÇ ÖZGÜRLÜĞÜ
SSCB'DE ULUSAL SORUN NASIL ÇÖZÜLDÜ
★ SSCB'DE KİRA, EĞİTİM, KÜLTÜR
★ SOVYET ÖRGÜTLENMESİ VE DEVLET BİÇİMİ
★ SOVYET EKONOMİSİNİN VE KALKINMASININ İLKELERİ
★ SBKP: TOPLUMUN ÖNCÜSÜ, İTİCİ GÜCÜ VE YÖNLENDİRİCİSİ

İŞTE SOVYETLER BİRLİĞİ

BAYİNİZDEN EKİMİZİ İSTEMEYİ UNUTMAYINIZ

bir ekmek bir Politika (İkisinden de vazgeçilmez)

EKONOMİ Politika

SAVAŞSIZ SÖMÜRÜSÜZ BİR DÜNYA İÇİN

PAZARTESİ 26 Haziran 1978

ADRES: İstanbul: Yerebatan Caddesi Taşsavaklar Sok. No 5 Cağaloğlu Ankara : İzmir Caddesi No 20/27 Kızılay

TELEFONLAR: İstanbul: 27 77 12 • 27 69 09 Ankara : 17 65 36 • 18 36 88

Fiyatı 250 kuruş

Yıl 5 Sayı 1813

Ecevit Ankara'ya döndü / Türkiye-SSCB Ortak Bildirisi açıklandı / Ekonomik İşbirliği Protokolü imzalandı

Aydın ENGİN bildiriyor

Kiev-Ankara

Ticari ilişkiler 2.5 kat artıyor

★ AÇIKLANAN ORTAK BİLDİRİDE DAHA ÖNCE SİYASİ BELGEDE YERALAN «İYİ KOMŞULUK VE DOSTÇA İŞBİRLİĞİNİN GELİŞTİRİLMESİ İLKELERİ» AĞIRLIK TAŞIYOR

★ SOVYETLER BİRLİĞİ TÜRKİYE'DE NÜKLEER VE HİDROLİK SANTRALLAR KURACAK

★ BREJNEV KORUTÜRK'Ü SOVYETLER BİRLİĞİ'NE DAVET ETTİ.

★ KOSSİGİN YAKIN BİR GELECEKTE TÜRKİYE'Yİ ZİYARET EDECEK

Başbakan **Bülent Ecevit**'in **Sovyetler Birliği**'ne yaptığı **3 günlük resmi ziyaret dün sona ermiş ve Ecevit** beraberindeki heyetle Ankara'ya dönmüştür. Türkiye ve Sovyetler Birliği arasında imzalanan **Ortak Bildiri**nin daha önce **Ecevit** ve **Kosıgin** arasında imzalanan **Siyasi Belge**'nin ana hatlarını taşıdığı ve iki ülke arasında «iyi komşuluk ve dostça işbirliğinin» geliştirilmesi yolunda çok yönlü ilkelerin yer aldığı görülmüştür. Öteyandan, **Ecevit**'in Sovyetler Birliği gezisinin son günü, Devlet Bakanı **Hikmet Çetin** ile Sovyetler Birliği Gosplan Başkanı **Baybakov** arasında sürdürülen ekonomik ve ticari işbirliği anlaşmaları da imzalanmıştır. **Ekonomik konularda** varılan anlaşma sonucu, Türkiye-Sovyetler Birliği arasındaki ticari ve sınai ilişkilerin yıllık mali portresinin 1 milyar dolara aşacağı belirtilmiştir.

Başbakan Bülent Ecevit başkanlığındaki Türkiye Heyeti dün saat 11.00'de Kiev'den askeri özel bir uçakla ayrılmışlardır. Ecevit ve beraberindeki heyet Esenboğa'da törenle karşılanmıştır.

EKONOMİK ANLAŞMA İMZALANDI

Başbakan Ecevit'in Türkiye'ye hareketinden önce dün sabah saat 9.00'da Devlet Bakanı Hikmet Çetin ile Sovyetler Birliği Gosplon Başkanı Baybakov arasında ekonomik işbirliğini içeren protokol imzalanmıştır. İmzalanan anlaşmaya göre, iki ülke arasındaki ticari ve sınai ilişkilerin yıllık mali portresinin 1 milyar dolara yükseldiği belirtilmiştir.

Sovyetler Birliği'nin çeşitli yatırım kredileri vermesi kararlaştırılan anlaşmaya göre Türkiye'de geleneksel ihraç malları yanısıra tekstil ürünlerini Sovyetler Birliği'ne verebilecektir. Türkiye Sovyetler'den alacağı sınai mallar ve yatırımların karşılığını mal olarak verecektir

Anlaşma çerçeveşi içinde Sovyetler'in Türkiye'nin petrol ve enerji açığını kapaması ve Türkiye'ye kömür vermesi de yeralmıştır. Sovyetler'in Türkiye'ye vereceği sınai mallar ve yatırımların Türkiye ekonomisinin temel gereksinimlerini gidermede karşılaştığı güçlüklerin büyük bir bölümüne çözüm getireceği belirtilmiştir.

3 yıl süreli olarak imzalanan ekonomik anlaşmada ayrıca, Sovyetler Birliği'nin Türkiye'de hidrolik ve nükleer santrallar kurması, turistik tesisler yapması ve prefabrik konutların yapımında yardımcı olması da karara bağlanmıştır.

Türkiye-Sovyetler Birliği ekonomik ve ticari ilişkilerini ikibuçuk kat artırdığı belirtilen ve dün imzalanan anlaşmaya göre, Sovyetler Birliği Türkiye'de petrol ve tabii gaz aramalarında da katkıda bulunacaktır.

ORTAK BİLDİRİ YAYINLANDI

Türkiye - SSCB arasında «Ortak Bildiri» metni açıklanmıştır. Başbakan Bülent Ecevit'in SBKP Merkez Komitesi Genel Sekreteri ve Sovyetler Birliği Yüksek Sovyeti Prendiyumu Başkanı **Brejnev** tarafından kabul edildiğini ve görüşmelerin dost

(Devamı Sa. 7. Sü. 4'de)

KİEV NOTLARI

Kızıl Moskova'dan yeşil Kiev'e

Alman Nazizmi Kiev'i iki kez vurdu. İnsanlığın ve uygarlığın düşmanı Nazi sürüleri Kiev'i, evleri ve insanları ile birlikte iki kez haritadan kazımak istedi. Şimdi 1978'de yız. Nazizm yok. (D. Sa. 7. Sü. 1'de)

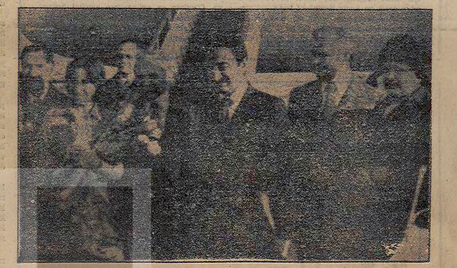

Ecevit ve beraberindekiler dün 11.00'de Kiev'den ayrıldılar.

Edirne Eğitim Enstitüsü faşistler tarafından yakıldı

★ POL-DER GENEL MERKEZİ DÜN İKİNCİ KEZ TAHRİP EDİLEREK YAKILDI

★ BUCA EĞİTİM ENSTİTÜSÜ MÜDÜR MUAVİNLERİNİN LOJMANINA ATILAN PATLAYICI MADDE HASARA YOL-ACTI.

★ 13 YAŞINDA BİR ORTAOKUL ÖĞRENCİSİ TAHTIŞMAYA GİRDİĞİ BİR GENÇ TABANCAYLA AĞIR YARALADI.

HABER MERKEZİ

Eğitim Enstitülerindeki öğrenimi engellemek isteyen «ülkücü» komandolar dün de Edirne Eğitim Enstitüsünü yakmışlar, Buca Eğitim Enstitüsü öğretmenlerinin kaldığı lojmanlara patlayıcı madde atmışlardır. Bu arada POL - DER Genel Merkezi faşistler tarafından bir kez daha yakılmıştır. Erzincan'da bomba imal eden ve TİKKO'cu oldukları bildirilen 7 kişi yakalanarak tutuklanmışlardır.

EDİRNE

★ Bugün eğitime açılması beklenen Edirne Eğitim Enstitüsü dün sabaha karşı okul binasında meydana gelen patlama sonucu çıkan yangında tümüyle yanmıştır. İlgililer okulun, eğitimin başlamasını istemeyen «ül-

(Devamı Sa. 7. Sü. 3'de)

DPT Müsteşarı Kuruç, «Urfa Ovası'nda hâlâ Asurluların toprak düzeni geçerli» dedi

ANKARA, (STA)

Devlet Planlama Teşkilâtı (DPT) Müsteşarı **Bilsoy Kuruç**, bugüne dek hükümetlerin Doğu ve Güneydoğu Anadolu Bölgelerinin sorunlarından söz etliklerini hatırlatmış «bu bölgelerden söz edilirken ise bazen geri kalmış bir yöreye (yerdim) sorunu, bazen de özel nitelikli (asayiş) sorunu olarak ele alınmıştır» şeklinde konuşmuştur. Kuruç «Urfa Ovasında halen Asurlulardan kalma top rak düzeni sürmektedir» demiştir.

Devlet Planlama Teşkilâtı Müsteşarı Docent Doktor **Bilsoy Kuruç** haftalık **Yankı** Dergisi'nin sorularını cevaplandıran Doğu ve Güneydoğu Anadolu Bölgesi

(Devamı Sa. 7. Sü. 3'de)

★ KURUÇ, DOĞU VE GÜNEYDOĞU ANADOLU'NUN SORUNLARINA BUGÜNE KADAR «YÖREYE YARDIM» VE «ASAYİŞA SORUNLARI ŞEKLİNDE YAKLAŞILDIĞINI SÖYLEDİ.

Tam-Süre Yasasında değişiklik için imza kampanyası açıldı

İSTANBUL (İSTA)

Tüm Sağlık Personeli Yardımlaşma ve Dayanışma Derneği TÜS-DER İstanbul Şubesi, kısa bir süre sonra Senatoda görüşülecek olan «Tam Gün Çalışma Yasa Tasarısı»nın kapsamına, yardımcı hizmetler personeli ve büro görevlilerinin de, Senato görüşmelerinde yapılacak bir değişiklikle, alınması için tüm İstanbul hastanelerinde bir imza kampanyası düzenlemiş ve toplanan 1000'in üzerinde imza Senato Başkanlığına gönderilmiştir.

HABERİ 4. SAYFADA

KÖY-KOOP'a üye birliklerin genel kurulları devam ediyor

★ KÖY-KOOP KOCAELİ BİRLİĞİ GENEL KURULU YAPILDI

★ NASREDDİN HOCA KÖYÜ KALKINDIRMA KOOPERATİFİNİN YAPTIRDIĞI UN VE MAKARNA FABRİKASININ TEMEL ATMA TÖRENİNDE KONUŞAN KÖY-KOOP GENEL BAŞKAN YARDIMCILARINDAN ETHEM BOZDOĞAN, «ÜRETEN BİZİZ YÖNETEN DE BİZ OLACAĞIZ» DEDİ.

★ EGE KÖY-DER: «HÜKÜMETİN BAFA GÖLÜ ÖRNEĞİNDE OLDUĞU GİBİ HALKTAN YA NA GİRİŞİMLERİNİ DESTEKLİYORUZ.»

ANKARA (İSTA)

KÖY-KOOP Genel Başkan Yardımcılarından **Aslan Ece** tarımsal alet ve tarım girdileri üzerinde oynanan oyunlarla üretici köylülerin «ülkülerinek kadar sömürüldüğünü söylemiştir. Isparta Birlik Başkanı Ethem Beydoğan ise Zonguldak Birliğinin Genel Kurulunda yaptığı konuşmada, hizmet kooperatifleri yerine üretim kooperatiflerinin oluşturulması istemiştir.

Bir süre önce Yönetim Kurulunda yapılan değişiklik sonucu Genel Başkan yardımcılıklarına getirilen Aslan Ece ve Ethem Beydoğan ilk konuşmalarını birliğe üye Kayseri ve Zonguldak Birliklerinin genel kurullarında yapmışlardır. Ece, Kayseri KÖY-KOOP Birliği Genel Kurulunda Türkiye'deki toplam nüfusun yüzde 60'inin halen kırsal kesimde yaşadığını ve tarım sektörünün milli gelir ve üretim bakımından birinci sırayı koruduğunu ha-

(Devamı Sa, 7, Sü, 7'de)

SİLAHLANMA YARIŞI VE NÜKLEER TEHLİKENİN BOYUTLARI

Hüseyin BAŞ

YARIN 5. SAYFAMIZDA

Muvakkat ve müebbet hapis cezaları konusundaki farklı uygulamanın kaldırılması için Anayasa Mahkemesine başvuruldu

İZMİT (A.A.)

Kocaeli Cumhuriyet Savcısı **Enis Muratoğlu**, Türk Ceza Kanununun 1803 sayılı maddesinin mülebbet ve muvakkat ağır hapis cezaları konularında aryı uygulama getiren fıkrasının iptali istemi ile Anayasa Mahkemesine baş vurduğunu açıklamıştır.

Enis Muratoğlu, yaptığı açıklamada «muvakkat» ağır hapis cezasına çarptırılan bü künlülerin, 1974 yılından beri yürürlükte olan TCK'nun 1803 sayılı maddesinin 7/a fıkrası uyarınca «müebbed» ve öteki ağır hapis cezasına çarptırılanlardan dört yıl fazla süreyle hapsedildiklerini belirtmiştir.

(Devamı Sa. 7. Sü. 5'de)

141-142'YE TEPKİLER ARTIYOR

141-142'li demokrasi

BERİA ONGER
(İKD Genel Başkanı)

Özgürlükleri isteme özgürlügü için ne dediler ?

UĞUR ALAÇAKAPTAN
(CHP Ankara Senatörü)

KEMAL ANADOL
(CHP Zonguldak Milletvekili)

MUSTAFA ŞENTÜRK
(CHP Malatya Milletvekili)

MEHMET ALİ PESTİLCİ
(CHP Zonguldak Senatörü)

«Fikir suçu kabul etmiyoruz»

CENGİZ İLHAN
(İzmir Barosu Başkanı)

4. SAYFAMIZDA

Politika'DAN MEKTUP

Uzun sıcak bir yaz

Bir ünlü romanın adıydı sanırız «Uzun, Sıcak Bir Yaz». Önümüzdeki yaz da, uzun ve sıcak olacağa benziyor. Hem de sadece hava raporları açısından değil, siyasal açıdan da uzun ve sıcak olacak.

Türkiye'de siyasal gelişmeler alabildiğine hızlandı. Bu gelişmeler, gün geliyor Pazartesi'den 8 sayfaya yetmez oluyor. Birçok haber, verilemeden, gereği kadar ayrıntılı değerlendirilemeden kalıyor. Siyasal gelişmelerin odak noktasını Türkiye'de bir CHP egemenliği hükümete bile tahammülü edemeyen, acık veya örtük bir faşizmi getirmek isteyen yerli-yabancı unsurların hızlanan, yoğunlaşan faaliyetleri meydana getiriyor. Bir büyük oyun, benzerlerine başka ülkelerde defalarca rastlanmış ve artık adeta sahne sahne ezberlenmiş olan emperyalizmin oyunu, bir kere daha Türkiye'de tezgahlanıyor. Ama bu defa, her seferkinden daha gözü dönmüş, her seferkinden çok daha tehlikeli şekilde... Gün gün gerçek güçleri, işbirlikçi sömürücüler, faşizm özlemcileri kendileri için atım zamanının olduğunu, yarının geç olabileceğini biliyorlar. Çünkü geniş emekçi kitlelerin uyandığını, bilinçlendiğini ve bu uyanış ve bilinçlenmenin hergün artan bir hızla geliştiğini görüyorlar. İşçi sınıfı birliğe boyutlarını geliştirirken, örgütlenme hakkına sahip olmuştur. İşçi sınıfı hareketi boy atıyor ve cevresinde Politika'nın deyimi ile geniş demokrat kesimleri toplıyor. Antidemokratik engellerin kapıları büyük bir güçle zorlanıyor.

Bütün bunları görüp durdukları yerde dururlar mı yerli-yabancı sömürücüler? Onlar da, soğcisiyla, sol gösterip sağ vuranıyla, faşistiyle, maocusuyla, teröristiyle, polisiyle, ajanıyla, bir ölüm kalım savaşına boylu boyunca girmiş durumdalar. İşte son günlerin birbirini izleyen ve kitlelerin gözünde solu karalamaya, bahane kılıp bakı uygulamalarından

NAFİZ BOSTANCI : «GREVİMİZİN İLERİ HAKLARLA SONUÇLANMADAN KALDIRILMASI OLANAKSIZDIR»

ERTAN ANDAÇ : «BELEDİYE BAŞKANI İŞÇİLERE GERİ DÜZEYDE SOZLEŞME HÜKÜMLERİ DAYATMAK İSTİYOR...»

Uluslararası Çalışma Konferansı sürüyor

"Kamu çalışanlarına sendikalaşma hakkı taslağı,, hazırlandı

ANKARA (İSTA)

Cenevre'de çalışmalarını sür düren Uluslararası Çalışma Örgütü'nün 64. Genel Kurulunda memurların toplusözleşme yapma hakkına kavuşturulması için bir sözleşme taslağı hazırlanmış, taslakta memurların grev yapabilme hakkı ise üye devletin takdirine bırakılmıştır. Bu arada Türkiye heyetine bağlanık eden Çalışma Bakanlığı Müsteşarı Çetin Ziylan ise genel kurulda yaptığı konuşmada Türkiye'nin, imzaladığı sözleşmelerin uygulanmasından doğan aksaklıkları kısa sürede gidereceğini söylemiştir.

Çalışma Bakanlığından yapılan açıklamaya göre, Cenevre'de çalışmalarını sürdüren Uluslararası Çalışma Örgütü'nün (ILO) 64. Genel Kurulunda Türkiye, kabul ettiği çalışma sözleşmelerinden 22'sinin uygulanmasında üzerine düşen yükümlülükleri yerine getirerek başarılı olduğu belirtenmiş ve bu başarı ILO raporlarına kaydedilmiştir.

Genel Kurul'da kamu personelinin, örgütleşmesine ilişkin çalışmalarını sürdüren komisyon ise, hazırlıklarını tamamlamıştır. Komisyon, memurların toplu iş sözleşmesi hakkına kavuşturulması amacıyla bir sözleşme tasarısı hazırlamıştır. Genel kurulda ele alınacak olan sözleşme taslağında kamu personelinin grev yapabilmesi konusu üye ülkelerin takdirlerine bırakılmıştır. Komisyonda kabul edilen metne göre, ülkeler isterlerse «zorunlu tahkim» kabul edip personeline grev hakkı tanımayacak, isterlerse «gönüllü tahkim» kabul edip grev hakkını tanıyacaklardır.

ILO Genel Kurulunda Türkiye heyetine başkanlık eden Çalışma Bakanlığı Müsteşarı Çetin Ziylan Türkiye'nin şimdiye kadar imzaladığı sözleşmelerin uygulanmasında ortaya çıkan aksaklıkların hızla giderilmeceğini söylemiştir. Ziylan genel kurulda yaptığı konuşmada tarım işyerlerinin hazır oldığını ve yakında parlamentoya sunulacağını da belirtmiş ve «gelecek yıla kadar bekleyin» demiştir.

ÇETİN ZİYLAN TÜRKİYE'NİN İMZALADIĞI SÖZLEŞMELERİN UYGULANMASINDAN DOĞAN AKSAKLIKLARIN GİDERİLECEĞİNİ İLERİ SÜRDÜ

Genel-İş İzmit grevcileri "Savaşım Gecesi,, düzenledi

DİSK'e bağlı Genel-İş Sendikası'nın İzmit Belediyesindeki grevi başarıyla sürdürülürken önceki gün grevci işçiler ve demokratik kuruluşlar ve sendikaların katılmasıyla «Savaşım Gecesi» düzenlenmiştir.

Grevci işçilerin Savaşım Gecesinde bir açış konuşması yapan İzmit Şube Başkanı Nafiz Bostancı, grev savaşımının onur ve hak savaşımı olduğunu vurgulamış, demokratik kuruluş ve sendikalardan gelen dayanışma ve sendikalardan gelen dayanışma ve sempatinin anlaşmazlığın söylemiş grevin ileri haklar edilmlmeksizin kaldırılmayacağını açıklamıştır. Genede konuşan Genel-İş Sendikası Genel Sekreteri Ertan Andaç'da Belediyenin işçilere geri düzeyde sözleşme hükümleri dayatmak istediğini belirtmiştir. Andaç, Belediye Başkanının ters tutumlar içine girmesinin anlaşmazlıklarda destek ve dayanışma içinde olanlara savaşımlarına başarılar dilemiş, haklarımın almaya kararlıyız demiştir.

SÖZLEŞME GÖRÜŞMELERİNDE İŞVERENİN TUTUMU

Öte yandan sendikanın İzmit Şubesinden edinilen bilgiye göre önceki gün de Genel-İş Genel Sekreteri Ertan Andaç, Genel Başkanyardımcılarından Cengiz Kandiyoti, İzmit Şubesinden Cengiz Altınok'un katıldığı görüşmeler yapılmış ancak işverenin işgüvenliği ve ücretler konusunda kati tutum içinde bulunduğu belirtilmiştir. Sendika yetkilileri, belediye başkanının gelişini ve müsamaha tavrını sürdürdüğünü belirterek bunun karşısında direnileceğini belirtmişlerdir.

Yeni Çeltekte 1 Mayıs sözleşmeye geçirildi

ANKARA (İSTA)

Yeraltı Maden-İş Sendikası'nın Yeni Çeltek Kömür işletmelerinde bir süre önce oluşturulan grev uygulamasının ardından Çeltek işçilerine ileri haklar getirilen sözleşmeği açıklayan Sendika Genel Başkan Çetin Uygur, ekonomik hakların yanında işçi sağlığı ve iş güvenliği konularında önemli haklar alındığını belirtmiştir.

Çetin Uygur, 1 Mayıs'ın toplusözleşmeye geçirildiğini de belirterek sözleşmenin geçirdiği hükümleri şöyle özetlemiştir:

«Ekonomik haklar arasında en başta sayabileceğimiz ücretlere birinci yıl 115, ikinci yıl ise yine 115 liralık bir artırım getirilmiştir. Böylece asgari ücret 1978 yılında 239 1979 yılında da 340 lira olmaktadır. İkramiye yılda 12 bin liradır.

Kıdem tazminatı ise 45 gün. İşçilerin alacakları prim üretim artımına ve kömürün satış fiyatına işverenin yapacağı zamma artım gösteren bir düzenleme olarak geldi.»

İş güvenliği konusunda disiplin kurulunun eşit sayıda işçi ve işveren temsilcilerinden oluşturulmasına karar verilen toplusözleşmede diğer haklar da şu şekilde sıralanmıştır:

Tüm işçilere net 20 lira yemek yardımı verilecektir. Tüm yeraltı işçilerine ve yeraltında çalışanlara ise, gaz, sıfır vb. çalışma ortamında olanlarına günde 1 Kg. süt verilir. İşyerinde haftanın 6 günü tam gün çalışan doktor bulunacaktır. Yıl da iki kez film çekimi dahil tüm işçiler sağlık kontrolünden geçirilecek. Hastalığı saptanan derhal tedaviye alınacak.

Sendikal komite her hafta düzenli olarak toplanıp, gecen gelişmeleri değerlendirip, geleceğe dönük çalışmaları kararı altına alıyor. Bununla birlikte sendikal komite, her üniteden alt komitelerde ve değişik birimlerden gelen arkadaşlarla düzenli bicimde ayda bir kez toplanarak, gelişmeler konusunda karşılıklı fikir ve deney alışverişinde bulunuyor.

«KAĞIT İŞÇİLERİNİN SESİ» YAYIN ORGANI SAHİBİ VE YAZIİŞLERİ SORUMLUSU FARUK GENCER'LE BİR SÖYLEŞİ

"Kâğıt işçileri uzlaşmacı yönetime karşı güçlüdür,,

Selüloz-İş Sendikası merkez genel kurulu yaklaşırken yıllar boyunca erimli bir savaşım sürdürerek sınıf uzlaşmacılığına karşı çıkan ve Selüloz-İş Sendikası'nın uzlaşmacı yönetiminin değişmesi için çabalarını yoğunlaştıran İleri Muhalefet Hareketi Türkiye'nin bütün bölgelerinde kurulu kağıt fabrikalarında mevzilerini geliştirerek koruyor ve genel kurul günlerine hazırlanıyor..

Merkez genel kuruluna çok kısa bir zaman kala İleri Muhalefet Hareketi Aksu, Dalaman, İzmit ve daha bir çok özel ve kamu işyerlerinde merkez genel kurulu için çalışmalarını ilerletirken İleri Muhalefetin yayın organı «Kâğıt İşçisinin Sesi» Sahibi ve Yazı İşleri Sorumlusu Faruk GENCER ile görüştük. GENCER çalışma ilkeleri konusundaki görüşlerini belirtirken örgütlenme konularında da soruları yanıtladı ve bir çok konuyu açıklığa kavuşturdu. Gencer'le yaptığımız bu görüşmeyi yayınlıyoruz.

İSTA : Sayın Gencer, İleri Muhalefet hareketi Kâğıt işçilerinin bağrından koptu gelişti serpildi. Örgütlenmeniz tek bir noktada değil kâğıt fabrikalarının büyük bir çoğunluğunda ilerledi. Bize çalışma ilkeleriniz konusunda bilgi verir misiniz?

FARUK GENCER : Sınıf sendikacılığının kamu kuruluşlarında örgütlenme zorluklarının bilincindeyiz. Bu gerçekten hareketle İleri Muhalefet kararlı ve disiplinli bir şekilde sınıf sendikacılığı ilkelerine sonuna kadar bağlı olarak mücadele ediyor.

İşyerinde, bütün ünite ve fabrika birimlerinde birer kişinin katıldığı bir sendikal komitemiz var. Bütün çalışmalar bu sendikal komitenin denetiminde yürütülüyor. Ayrıca üç kişilik basınla demokratik kuruluşlarla ve diğer sendikalarla ilişki kuran «Basın ve Dış İlişkiler Komitesi»miz var. Yine ihracatla dayanışma kampanyalarını örgütleyip sürdüren, sendikal mücadele için gerekli harcamaları karşılamak için her ay düzenli olarak alınan ödentileri toplayan bir «Mali Komite»miz var. Bu komite ayrıca her türlü dayanışma kampanyalarını da örgütlemekle görevli. Her ünitede sendikal komiteye bağlı alt komiteler bulunuyor.

Hastalığından dolayı istirahatli olan işçiler SSK'ca ödenen paralarının ücrete olan farkı işverence ödenecek.

İSTA : Peki bu arada Selüloz-İş Sendikasının tutumu ne oluyor? Bu konuda İleri Muhalefetin tavrı nelerdir, Açıklar mısınız?

FARUK GENCER : Türk-İş'in uzlaşmacı, sarı nitelği Selüloz-İş Sendikasının yönetimine yansımıştır. Bu bölgemizde somut olarak görülüyor. Sendika yönetimi futbolcu, boksör, güreşçi, gerici parti militanları gibi fedaileri İleri Muhalefete karşı vurucu güç olarak kullanıyorlar. İzmit'te ve diğer şubelerde tüm işçilerin karşı olmasına rağmen ihraçlar despotça ilerici muhalefet saflarında mücadele edin arkadaşlara dayatıldı. Şimdiye kadar Çaycuma'da 28, 3'te İzmit'ten olmak üzere toplam 31 arkadaşımız sendika yönetimine muhalefet ettiği için ihraç edildi.

Ancak Çaycuma'da iş mahkemesi ihraçları kaldıran bir karar aldı. İleri Muhalefet önümüzdeki genel kurulda ihraçların kaldırılması için ve işten sözleşmeden yararlandırılmayan arkadaşlarımız için kararlı mücadele vermektedir.

İSTA : Sayın Gencer, Yaklaşan genel kurul üzerine ne düşünüyorsunuz?

FARUK GENCER : Selüloz-İş yönetimi 1975'de yapılan delege seçimlerini anti-demokratik yöntemlerle yaptı. Muhalefetten hiç kimse na sandık başında ne de oy tasnif heyetinde temsil edilmedi. Ettirilmedi. Meydanı boş bulanlar, sendikanın fedailiğini yapanlara onlarca yüzlerce oy doldurtular, sandıklara... Tasnifi de kendi kafalarına göre yaptılar. Yaptıkları 350 kişilik sargat delege listesinden istediklerini delege olarak saptadılar. Ancak İleri Muhalefet yeni yapılacak delege seçimlerinde, bu tür gangaster metotları mahkum etmeye kesin kararlıdır. İzmit'te olduğu gibi tüm şubelerdeki tüm kâğıt sanayindeki işçiler bu yönetimin değişmesini istiyorlar. İleri Muhalefet bu değişme isteğini istek yapmaktan cikarsacak gerçek yapacaktır. İşçilerin oylarına sahip çıkacağız. Ve işçilerin söz ve karar sahibi olması ilkesini yaşama geçirerek kağıt sanayinde bu bayrağı dikeceğiz. Çünkü kağıt işçileri uzlaşmacı yönetime karşı güçlüdürler.

BAYSEN KOCAELİ ŞUBESİ İKİ AY İÇİNDE 7 İŞYERİNDE YETKİ ALDI..

BAYSEN'IN KOCAELİ'DE HIZLA ÖRGÜTLENDİĞİ AÇIKLANDI

KOCAELİ (İSTA)

Yapıcılık işkolunda çalışan işçilerin sendikal örgütü DİSK'e bağlı Baysen, Kocaeli Şubesinin kurulmasından bu yana geçen iki ay süresinde 7 işyerinde yetki aldığı açıklandı.

Örgütlenme çalışmaları ile ilgili olarak basına bir açıklama yapan Baysen Kocaeli Sekreteri İsmet Uzun, Baysen'in yetkili olduğu işyerlerinil de şu şekilde sıralamıştır:

«Yeni iz Aş, Badger Hanç, İpraş İkinci Kısım Tevsii İnşaatı, Akyol, Nakitaş, Koseköy Havaalanı İnşaatı, Haşimer Kollektif Şirketi, İzmit İçmesuyu Dördüncü Kısım İnşaatı, Öz İnşaat Limited Şirketi, İzmit Üçüncü Kısım İçme Suyu İnşaatı, Kocaeli ve Sakarya Bayındırlık Müdürlükleri.»

Yetki alınan bu işyerlerinde toplusözleşme görüşmelerinin sürdürüldüğünü belirten Uzun «Örgütlenme çalışmalarında gördük ki, tüm yapı işçileri DİSK'in sınıf ve kitle sendikacılığı ilkelerine bağlı olarak yapı işkolunda sömürünün sınırlandırılması mücadelesini veren Baysen'de toplanma özlemini derinden duymaktadırlar. Bu gün sadece Kocaeli Şubemizin üye sayısı bini aşmıştır. Amacımız bu işkolunda faaliyet gösteren ve sendikaları bir ticarethane gibi gören sarı ve korsan sendikaların gerçek yüzle rini teşhir ederek tüm yapı işçilerini DİSK çatısı altında Baysen'de birleştirmektir. Ancak böyle bir birliktelik ile uluslararası tekellerin ve holdinglerin egemen olduğu ve onlarla işbirliğine giren diğer inşaat firmalarının azgın sömürü ve baskılarına karşı başarılı bir savaşım sürdürülebilir.»

DEMOKRATİK ÖRGÜTLERDEN HABERLER

POL-DER İSPARTA ŞUBESİ OLAĞANÜSTÜ KONGRESİ YAPILDI...

Pol-Der Isparta Şubesi olağanüstü genel kurulu yapılmıştır. Genel Kurul'da söz alan TÖB-DER, Halkevleri isparta şubeleri ve diğer demokratik kuruluş temsilcileri, Pol-Der üzerindeki baskıları ve oynanan oyunları kınamışlardır.

Tek liste ile girilen seçimler sonucu Murat Kocak, Erol Akdağ, Şammas Yeşilay, Haldun Aktepe, Hayati Sancer yönetim kurulu üyeliklerine getirilmişlerdir.

ENERJİ-DER İZMİR ŞUBESİ GENEL KURULU YAPILDI..

ENEDJİ-DER İzmir şubesi 11. olağan genel kurulu'ya pılmıştır. Genel kurulda, grevli toplusözleşmeli sendikal hakkın alınmasına kadar savaşım verilmesi yolunda karar alınmış ve yönetim kurulu üyeliklerine Tayfun Gençoğlu, Firuz Özcekici, Ferruh Albayrak, Hulki Yurtgan, Ruhi Korkın seçilmişlerdir.

TÜS-DER TORBALI ŞUBESİ GENEL KURULU YAPILDI...

Tüs-Der Torbalı şubesi 1. genel kurulu yapılmıştır. Genel kurulun açılışında bir konuşma yapan şube Başkanı Önder Gündoğdu, tüm hakların alınmasında ve savunulmasında bugüne kadar verilen savaşımın, bir rasyel olarak kazanılan başarıların engellediğini belirtmiş, «Tüs-Der çatısı altında bundan dolayı toplandık ve çelik duvar oluşturduk. Grevli toplusözleşmeli sendikal hakların alınmasında güçbirliği ilk koşuldur. Ancak bu şekildeki savaşım bizi amacımıza ulaştıracaktır» demiştir.

Birçok demokratik kuruluştan gelen kutlama ve başarı mesajları okunduktan sonra seçimlere geçilmiş ve yeni yönetim kuruluna Fatma Acar, Hatice Kırıkoğlu, Fatma Çetinay, Muzaffer Barlas ve Ali Çelik seçilmişlerdir.

ÇAĞDAŞ HUKUKÇULAR DERNEĞİ İZMİR ŞUBESİ: «İHTİSAS MAHKEMELERİ TASARISI, ÖZÜNDE DÜŞÜNCE VE FİKİR ÖZGÜRLÜĞÜNE KARŞI BİR EYLEMDİR»

Mayıs ayında yapılan Genel Kurulu sonucunda görevine gelen Çağdaş Hukukçular Derneği İzmir şubesi yeni yönetim kurulu yaptığı ilk toplantıda, hükümetin ihtisas mahkemeleri kurma yolundaki girişimlerine dair basın ve ihtisas mahkemeleri tasarısı, özünde düşünce ve fikir özgürlüğüne karşı bir eylemdir» demiştir. Konu ile ilgili açıklama yapan yönetim kurulu, böyle bir uygulamanın düşünce, yani fikir suçunun varlığını açıkça kabul etmiş olacağını, bunun ise Anayasanın 20. maddesi ile güvence altına alınan düşünce ve fikir hürriyeti ilkesine aykırı olduğunu belirtmiştir.

BARIŞ DERNEĞİ NÖTRON BOMBASINA KARŞI EYLEM BİRLİĞİ ÇAĞRISINDA BULUNDU...

İstanbul, (İsto)

Barış Derneği barıştan yana kuruluşlara, Nötron bombasının yapımına, kullanımına ve özellikle Türkiye'de depolanmasına karşı geniş kitleleri ilgilendirmek ve uyarmak için 26 Haziran 1978'de eylem birliği toplantısına çağırmıştır. Bildiride Derneğin, tüm dünyada yapımı bile insanlık suçu olarak nitelendirilen Nötron bombasına ve özellikle onun Türkiye'de depolanması isteklerine karşı, bu istek ve girişimlerin ülkemiz ve halkımıza getireceği tehlikeler ile bölge ve dünya barışına yapacağı olumsuz etkilerin bilinciyle, yaygın ve yığınsal, etkin ve kararlı bir kampanyayı, tüm kişi ve kuruluşlarla birlikte örgütlenmeyi öngördüğü belirtilmiştir.

DİSK Turnuvasına katılacak işyeri takımlarına son çağrı yapıldı

İSTANBUL (İSTA)

DİSK Kupası için 2.7.1978 Pazar günü Bakırköy İnciirli Sahasında başlayacak olan maçlara katılacak takımların 27.6.1978 günü saat 15.00 te Aksaray Genel-İş Sendika sında bulunmaları istenmiştir.

Konu ile ilgili olarak bir açıklamada bulunan ilgililer, DİSK Kupası turnuvalarına katılacak işyeri takımlarının yukarıda belirtilen yerde ve tarihte kura çekimlerinin ya pılmasının ve bu nedenle bir toplantıya çağrıda bulunmayı uygun görmediklerini söylemişlerdir.

Düsseldorf İşçi Derneği Olağanüstü Genel Kurulu Toplandı

DIŞ HABERLER SERVİSİ

Federal Almanya İşçi Dernekleri Federasyonu üyesi Düsseldorf İşçi Derneği olağanüstü genel kurulu toplanmış dernek çalışmaları sabote etmeye çalışan bozguncu unsurların çalışmalardan soyutlandırıldığı açıklanmıştır.

FİDEF tarafından basına sorumlu tavrı sonucu etkinliğin bütünlüğünü parçalamaya yönelen bölücü unsurlar, genel kurulda bir kez daha azınlıkta olduklarını görünce, genel kurulu sabote yolunu seçmeye çalışmışlar ancak delegelerin sorumlu tavrı sonucu tekniz kalmışlardır. Derneğin divan başkanlığını FİDEF Genel Başkanı'nın yaptığı genel kurul yeni bir yönetim yapısını oluşturmuştur. Genel Başkanlığa Hidayet Şimşek, Sekreterliğe Bekir Günyar, Saymanlığa Ali Altınsoy'u getirmiştir.

Maden-İş Konaltaş'ta toplu sözleşme yetkisi aldı

SEYDİŞEHİR (İSTA)

Türkiye Maden-İş Sendikası 15. Bölge Temsilcisi Nurettin Çavdargil Konya'da kurulu Konaltaş (Konya Altıminyum ve Sanayi A.Ş.) işyerinde örgütlenerek toplusözleşme yetkisinin alındığını açıklamıştır.

Maden-İş 15. Bölge Temsilcisi Çavdargil, Konya ve yöresinde metal fabrikalarında örgütlenmenin geliştirildiğini açıklamış bunun son kanıtı ve ürününün Konaltaş'da yetki alınmasıyla noktalanan gelişmenin olduğunu belirtmiştir. Nurettin Çavdargil, kalıcı bir çalışmaya yönelindiğini ve bunun ilerletildiğini söylemiş Seydişehir Altıminyum Tesislerinde faşist terör estirmeye çalışan Türk Metal yöneticilerinin son olarak Maden-İş üyelerine saldırdığını ve konunun adliyeye yansıtıldığını belirtmiştir.

DİSK Turnuvasına katılacak işyeri takımlarına son çağrı yapıldı

İSTANBUL (İSTA)

DİSK Kupası için 2.7.1978 Pazar günü Bakırköy İnciirli Sahasında başlayacak olan maçlara katılacak takımların 27.6.1978 günü saat 15.00 te Aksaray Genel-İş Sendikasında bulunmaları istenmiştir.

Konu ile ilgili olarak bir açıklamada bulunan ilgililer, DİSK Kupası turnuvalarına katılacak işyeri takımlarının yukarıda belirtilen yerde ve tarihte kura çekimlerinin ya pılmasının ve bu nedenle bir toplantıya çağrıda bulunmayı uygun görmediklerini söylemişlerdir.

kısa kısa

MANAGUA

Nikaragua Devlet Başkanı Anastasio Somoza, siyasal tutuklu ve hükümlüler için siyasal af ilan edildiğini açıklamıştır. Hapisten salıverilmeleri istenen siyasal tutuklular arasında 1960 yılından beri hükümeti devirmeye çalışan solcu Sandinista gerillaları da bulunmaktadır.

LEFKOŞE

Kıbrıs'ta Asya Afrika Halkları Dayanışma Örgütü toplantısını basarak örgütün ba anını öldüren iki teröristin idam tarı ri 22 Ağustos'a ertelenmiştir. Bilindiği gibi iki terörist Kıbrıs'ta yargılandıktan sonra idama mahkûm edilmişlerdi.

TORİNO

İtalya'nın Torino kentinde açılan Kızıl Tugaylar davası, 29 sanığın 2-15 yıl arasında hapse mahkûm edilmeleri ile son bulmuştur. Örgütün kurucusu olduğu söylenen Renato Curcio ve diğer üç terörist lider, 13-19 yıl hapse mahkûm olmuşlardır.

LİZBON

Mısır'ın eski Lizbon Büyükelçisi Şazli, Sedat'ı Mısır'ı ve dış politikası hakkında açık tartışmaya çağırmıştır. Sedat'ı eleştiği için Lizbon Büyükelçiliğinden alınan Şazli, Sedat'ın Arap davasına ihanet ettiği görüşünü tekrarlamıştır.

BEYRUT

Lübnan'ın güney bölgelerinin ilk kez çekirge sürülerinin istilasına uğradığı ve toplanmak üzere bulunan kütlelerin Güney Lübnan'ın durumunun hâlâ açıklığa kavuşmaması nedeniyle çekirgelere karşı yeterince önlem alınamadığı da Lübnan yetkililerince bildirilmektedir.

MOSKOVA

Moskova'da açılan Çaykovsky Uluslararası Müzik Yarışmasında, keman yarışmasının ilk tur müsabakesi sona ermiş ve ilk tura katılan 23 ülkenin 50 kemancısından 11 ülkenin 19 kemancısı ikinci tura kalmıştır.

BM bundan 33 yıl önce, 26 Haziran 1945'te kuruldu. Aynı yılın 24 Ekim'inde de, «Biz Birleşmiş Milletler Halkları» diye başlayan Birleşmiş Milletler Yasası, 51 ülke tarafından imzalanarak yürürlüğe girdi. BM Yasası, BM'nin ana amacının, dünya yüzünde barışı sağlamak, «savaş belasından gelecek nesilleri kurtarmak» olduğunu söyler.

Çin Vietnam topraklarında provokasyona başladı

☆ ARNAVUTLUK, VİETNAM'A KARŞI PROVOKASYONLAR NEDENİ İLE ÇİN VE KAMBOÇYA'YI KINADI

DIŞ HABERLER SERVİSİ

Çin'in Vietnam ile sınır bölgelerinde Vietnam'a karşı provokatif propogandaya giriştiği, Vietnam'daki gerici Çin asıllıların da bu kampanyayı bütün güçleri ile desteklediklerini bildirilmektedir. Vietnam - Çin sınırı boyunca Çin topraklarına yerleştirilen güçlü hoparlörlerden yapılan yayın aracılığı ile ve Vietnam'daki gerici Çinlilerin halk arasında yaptığı propaganda ile, Vietnam'daki ulusal azınlıkların dedikodularla kokrutulduğu ve komşu ülkelere kaçmaya zorlandıkları bildirilmektedir. Vietnam'daki gerici Çinlilerin ise bir zamanlar, Çin'in Vietnam'a saldırarak bütün ulusal azınlıkları yokedeceği haberini yaydıkları belirtilmektedir.

Arnavutluk Emek Partisi'nin yayın organında çıkan bir başyazıda Çin'in Vietnam'a karşı giriştiği provokasyona değinilerek «Kimsenin Vietnam'ın içişlerine karışmaya hakkı yoktur» deniş ve Çin elestirilmiştir. Başyazıda, Çin'in bir anti - Vietnam kampanya başlattığı belirtilmiş ve Kamboçya'nın da Vietnam sınırında silahlı çatışmalar kıskırttığı söylenmiştir. Başyazı, Arnavutluk'un, bağımsızlığını savunan Vietnam'ın yanında olduğunu yazmıştır.

Gözlemciler, bu yazının, Arnavutluk ile Çin arasında ilişkilerin daha da kötüleşmesinin bir işareti olduğunu belirtmektedirler.

Arnavutluk Emek Partisi'nin yayın organında çıkan bir başyazıda Çin'in Vietnam'a karşı giriştiği provokasyona değinilerek «Kimsenin Vietnam'ın içişlerine

Amerikan Nazileri «büyük gösteri»den vazgeçtiler

DIŞ HABERLER SERVİSİ

Amerika'da Nazi Partisi (American Nasyonal Sosyalist Partisi), yahudilerin çok sayıda bulunduğu bir şikago semtinde yapmayı planladığı gösteri yürüyüşünden vazgeçtiğini açıklamıştır. Parti lideri Frank Collin, Nazi bayrağı ile kapkı bir masanın cevresinde ve kahverengi gömlekli taşistlerin koruyuculuğu altında yaptığı basın toplantısında, Şikago'nun Skokie bölgesinde yapmayı planladıkları yürüyüşü iptal ettiklerini, çünkü, mahkeme konuşma hakkını sahip olduklarının kanıtlandığına söylemiştir. Bilindiği gibi ABD'de Nazilerin gösteri yürüyüşü girişimleri, büyük tepkilere neden olmakta ve Nazi gösterilerinin ve örgüt lerinin yasaklanması için çeşitli mahkemelerde davalar açılmaktaydı. Ancak geçen ay içinde yüksek mahkeme, bir yıl süren bir davadan sonra Nazilere gösteri yapma iznini vermiş-

★ ABD NASYONAL SOSYALİST PARTİ LİDERİ TAŞA TUTULDU

tir. Şikago'daki Birleşik Yahudi Örgütü de bu izin üzerine bir açıklama yapmak, tezlerini ileri gösteri yapmak durumunda kendilerinin de, Nasyonal Sosyalist Parti genel merkezi cevresinde 50 bin kişilik bir gösteriye hazır olduklarını bildirmişti. Nazilerin bu gösteri girişiminin karşısında yüzden tepkiler üzerine faşistlerin gösteri yapmaktan vazgeçtikleri bildirilmektedir.

Bu arada, faşist lider Collins'in yüzlerce polisin koruması altında Şikago'ya gelişi sırasında cevrede toplanan protesto gösterilerine, «kepinlerin gibere yapacağız» demesi üzerine büyük bir tepki doğmuş ve taş yağmuru runa tutulmuştur.

Sovyetler, ABD'nin gerginlik ocakları yaratma girişimlerini kınadı

ABD'nin sosyalist ülkelerine ve özellikle Sovyetler'le ilişkilerini gerginleştirmek yönünde attığı adımlar Sovyetler'in uyarılarıyla karşılaştı. ABD yönetimine yöneltilen eleştiride, Moskova'nın uluslararası ilişkilerde barış yolunu çoktan tuttuğu belirtilerek ABD yönetiminde sidenek soğuk savaşçılarının egemen olmasından tüm dünya barışının zarar göreceği belirtildi.

Ayrıca Sovyet hükümeti, başta ABD olmak üzere Batılı ülkelerin Afrika'da gerginlik ocakları yaratına girişimlerini bir daha eleştirmiş Sovyetler hükümet bildirisinde, Sovyetler Birliği'nin Batılıların egemeye çalıştığı ulusal kurtuluş hareketlerinin her zaman yanında olduklarını ve olacakları da açıklanıyordu.

Dünya barışının korunması istendi

Hitler'in faşist ordularının Sovyetler'i boğmak için girişimleri saldırının 37. yıldönümü olan 22 Haziran'da bir çağrı yayınlayan Sovyet Barış Komitesi, dünya barışının korunmasını istedi. Sovyet Barış Komitesi'nin çağrısında, II. Dünya Savaşı'nın insanlığa nelere maloldüğü hatırlatıldı.

Silahsızlanma Toplantısı hemen toplansın

Hafta içinde Viyana'da Dünya Barış Güçleri Temsilcilerinin bir konferansı toplayan Dünya Barış Konseyi, (DBK) bu yıl BM Silahsızlanma Toplantısı'nın tamamlanmasından sonra vakit yitirilmemesini ve gelecek yıl hemen «Dünya Silahsızlanma Konferansı»nın çağrı masını istedi.

Rodezya'da "İç çözüm,, iflas ediyor

Rodezya'da ırkçılarla uzlaşmacı siyahların kurduğu ortak parlamento, geçen hafta içinde yaptığı ilk toplantısında, kendisinden önceki ırkçı hükümetin 1965'ten beri yürürlükte tuttuğu sıkıyönetimi uzatma kararı aldı. Rodezyalı yurtseverler bundan sonra «ılımlı siyahlara» eliyle hapse atılacak. Yurtsever Cephe'nin to basında belirttiği gibi «iç çözüm» hükümeti Rodezya'daki ırkçı baskıları artırmaktan başka bir şey getiremediğinden kendi içinde de huzursuzlukar geniştiyor.

Afganistan'da ulusal sorun ele alınacak

Afganistan Demokratik Cumhuriyeti'nde yaşayan çeşitli milliyetlerin temsilcileri, en yüksek yönetim organı Loya Konseyi'ne girdiler. Bu konuda açıklama yapan Konsey Başkanı Tarakî, Afganistan'da şimdiye dek ihmal edilen, çeşitli hakların, özellikle dağlarda yaşayan göçebelerin sorunlarına büyük bir özen gösterileceğini açıklıyordu.

HANİ BATI'DA SANSÜR YOKTU?

11. Dünya Gençlik Festivali sırasında Kübalı boksör **Stevenson** ile bir maç yapacağı söylenen Dünya Ağır Sikiet Boks Şampiyonu **Muhammed Ali**, geçtiğimiz hafta içerisinde Sovyetler Birliği'ni ziyaret etti. SBKP Genel Sekreteri Brejnev tarafından da kabul edilen Ali, Sovyet halkını yakından tanıma, ulus sorununun çözümünü gözleriyle görmenin mutluluğunu dile getiriyordu.

Ama nedense Batı basını, bu açıklamaların yayınlamadı. Ali'nin her nefes alışını özellikle gazetelere yansıtanlar, bu kez susuyorlar ve Sovyet halkının barış yolundaki girişimlerinin dile getirilmesine sansür koyuyorlardı. Hani Batıda sansür yoktu?

"Sedat faşist Franko'yu aratmaz,,

Mısır'ın Lizbon Büyükelçisi ve eski Genel Kurmay Başkanı Şazli, Sedat rejiminin, eski Portekiz yız da İspanya diktatörlüklerinden de farklı olmadığını söyledi. Franko'nun bile bu kadar çok baskı yasasını bir araya getirmediğini söyleyen Şazli, Sedat'ın Israil ile aynı görüşmeler yaparak Arap davasını satıştığını da sözlerine ekledi. Şazli, Mısır'ın şimdiki politikasını birkarak Arap Birliğine yönelmesi ve Sovyetler ile iyi ilişkiler kurması gerektiğine işa.. t ederek, Sedat'ı bu konularda açık tartışmaya davet etti.

LATİN AMERİKA'NIN İNSAN YİYİCİLERİ "YARDIM,, İSTİYOR

Geçen hafta içerisinde ABD'de, Amerika Devletleri Örgütü toplantısı yapıldı. Carter, bu örgüte üye Latin Amerika ülkeleri dışişleri bakanlarına hitaben yaptığı konuşmasında, «insan haklarına saygı duyduklarını, bu konuda bazı ülkelerde gelişmeler sağlandığını» iddia etmekteydi.

Carter'in demogojisi bir yana, Latin Amerika'nın faşist rejimleri, bu toplantıda sallanmakta olduklarını açıkça ortaya koydular. ABD eyardım'ların yetmediğini, faşizmin bu ülkeler ekonomilerini kurtarmaya kadir olmadığını belirtiyorlardı. İnsan yılçileri, ABD'den daha fazla eyardım» istediler.

Ne var ki, ABD yönetimi ile faşist hükümetler dışişleri bakanları toplantısında, ABD'nin İnsan işçileri, insan haklarının nasıl korunabileceğini konuşuyorlardı. İnsan işçileri. ABD yönetiminin Şili'ye verdiği son eyardım», bir gemi dolusu bombayı yüklemeyi reddettiler.

dünyada geçen hafta

olaylar ve gerçekler
bilge dicleli

Yeni olanaklar kime yarıyor?

Çokuluslu şirketlerin savunucuları, emperyalizmin yardakçıları, Pekinciler ve faşistler, Türkiye ile Sovyetler Birliği arasında imzalanan ekonomik ve ticari protokole ateş püskürüyor. Sağ basın şöyle bir göz den geçirildiğinde, orta - balık hikâyeleri mi istersiniz, dayatmalar mı istersiniz, şaşkınlık mı istersiniz, Afganis tan örneğini işaret etmek mi istersiniz, her kafadan bir ses çıkıyor.

Çokuluslu şirketlerin savunucuları, emperyalizmin yardakçıları Pekinciler ve faşistler, objektif olarak oynadıkları rolü bir kenara bıraksalar, acaba bu dev olanakların ne anlama geldiğini anyabilirler mi?

Xuşkusuz hayır. Çünkü beyinleri, çokuluslu şirketlerin savunuculuğunu yapma, her zaman emperyalizme yar dakçılık etme hevesinin hegemonyacılığını benimseme gelişmeye ve ilerlemeye karşı olma yönünde yıkanmış, yıkanmakta. Bağımsızlık denilince, özgürlük denilince, kal kınma denilince, eşit yararlara dayalı işbirliği denilince, beyincikleri duruveriyor.

Çokuluslu şirketlerin savunucuları, Sovyetler Birliğinin ülkemize petrol vermesini bir türlü istemiyorlar. O za man Mobiller, Shellerr ne olacak? Diledikleri gibi at oynatamayacakları için belki de tası tarağı toplayıp gidecekler. Olur mu ya? British Petrol dururken, neden TPAO mal karşılığında sağladığı donatımla Türkiye topraklarında petrol arasın, petrol işlesin?

Onların bağımsızlıktan anladıkları Mobillere, Shellere, British Petrolere diledikleri gibi at oynatma olanakları çünkü.

Emperyalizmin yardakçıları, şekizde dalda sağlanan kolaylıklar, olanaklar konusunda küplere binmekte. Çün kü AET Türkiye'den teksüt ürünleri ithalatını kısmak, Türkiye'yi ve Türkiye gibi daha pekçok ülkeyi ihracat zor luklarıyla karşı karşıya bırakmak niyetinde. Çünkü bir kimiş buğday stokları oracılığıyla baskı ve dayatmalarını hayata geçirmek sevdasında.

Onların bağımsızlıktan anladıkları, AET'lerin, Dünya Bankalarının güdümünde kalmak çünkü.

Pekinciler, FİR hattı palavralarının sökmediğini görmenin telaşı içerisindeler. Karadeniz Kıta Sahanlığının hiçbir sorun ortaya çıkmadan iki ülke yararına cözüme bağlanması, hiç de işlerine. «

141-142'li demokrasi

Berla ÖNGER
(İKD Genel Başkanı)

CHP ağırlıklı iktidar da ülkemizi ekonomik bunalımların burgacından kurtarmadı. Fiyat artışları yine ücret artışlarının önünde gidiyor. Döviz kıtlığı bir türlü aşılamıyor. İşsizlik, pahalılık milyonların belini bükmeye devam ediyor. Politik bunalımlar, faşist terör de cabası. Yürek dağlayan faşist cinayet haberleri hergün ikişer üçer geliyor.

Bunalım tüm toplum kesimlerini etkiliyor. İşçiler, köylüler, memurlar gençler, kadınlar bunalımın ağır yükünü taşıyorlar, bunalımı yaratanları tanıyorlar artık. Perde aralanıyor. Maske kalkıyor. Tekelci sermayenin, toprak ağasının par lamentodaki, devlet kademelerindeki, sokakta, kurşun saçan eldeki bağları görülüyor. Öte yanda, ekonomik - politik - sosyal kurtuluşun yolu aydınlanıyor. Kitleler bu yolu aydınlatanları seçmeye başladılar. İşte sermayenin baskısının önem li nedenlerinden biri de bu. Yaklaşan genel seçiklerimin telaşı içinde anti - demokratik baskılar artırılmasını bekliyorlar.

141-142. maddelerin T. Ceza Yasasına girişinin 42. yıldönümünde, ulusal bağımsızlıktan, demokrasiden yana her kişi ve kuruluşa demokrasi savaşımının bir görevi olarak bu maddelerin kaldırılması karşı ortak sesini yükseltmesini bekliyoruz. İKD'nin, Genel Kurul kararlarından biri olan 141-142 nin kaldırılması için savaşım, İKD'nin demokrasi anlayışının kaynaklanmaktadır. Bu karar şöyledir:

«Ülkemizde, demokrasi güçlerin savaşımı ile anti - demokratik sınırlar zorlanmış, demokratik ... artırılmaya çalışılmış olsa da, 141-142 ve benzeri maddeler kaldırılmadıkça, bunun bir güvence olamayacağından, bu maddelerin kaldırılmasına için savaşımın hiçbir neden le gözardı edilemeyeceğini önemle belirtir.»

Özgürlükleri isteme özgürlüğü için ne dediler?

Kemal ANADOL
(CHP Zonguldak Milletvekili)

Türkiye'deki toplumsal gelişme, özgürlüklerin noksansız gerçekleşmesi istemlerini yaratmaktadır.

«Olmayan özgürlükler» de mokrasimizin en zayıf yönü ve büyük açığıdır. Hele sınıf çelişkilerinin her geçen gün belirginleştiği ülkemizde 141 ve 142 nci maddeler sözde demokrasiden yana görünen çevrelerin en büyük ayıbı ve yüzkarasıdır.

Uğur ALACAKAPTAN
(CHP Ankara Senatörü)

— «Böyle bir konunun hukuki bir tartışma içine girebileceğini bile düşünemem. Pek tabii ki olmayan özgürlükleri insanların istemesi doğal haklarıdır. Bu hak insanı insan yapan olayla bir bütündür. Özgürlükleri istemek diye bir suç yoktur ve olması bile düşünülemez...»

Mehmet Ali PEŞTİLCİ
(CHP Zonguldak Senatörü)

Ben bu konuyu tanınmamış haklar olarak anlıyorum. Siyasi ve ekonomik çıkar nedenleriyle kısıtlanmış olan hakların istenmesi özgürlüğü vardır. Sorunu böyle anlıyorum. Bugün özgürlüklerin tam ve gerçek anlamda hiçbir tahdide tabi tutulmadan tanınmasından yanayım. Yasalarda mevcut bu tahditlerin kaldırılmasını istemek en doğal özgürlüktür.

Mustafa ŞENTÜRK
(CHP Malatya Milletvekili)

Olmayan özgürlükleri isteme özgürlüğü tabii ki insanın doğal hakkıdır. Bu söz çok doğrudur ve yerinde söylenmiştir. Bugün Türkiye'de, gerek yasaların ve gerekse toplumun ağır baskısı altında bir takım düşüncelerin ve ideolojilerin bazı gruplarca özlemi çekilmektedir.

Demokratik ülkelerde elbette ki her türlü düşünceyi sınıf ayrımı tanımaksızın yeterlilmelidir. Bu açıdan bakarak yığınların dilek ve özlemlerini dile getirmeleri, etkili ve yetkili çevrelere seslerini duyurmalarından doğal bir şey olamaz...

İzmir Barosu Başkanı Cengiz İlhan Politika'nın sorularını yanıtladı

"Fikir suçu kabul etmiyoruz 141-142 ve 163. maddeler yürürlükten kaldırılmalı,,

POLİTİKA: Bilindiği gibi TCK'nun 141 ve 142. maddeleri yasalarımıza 23 Haziran 1936'da girmişti. O günkü koşullara göre, bu yasaların getirilmesindeki amaç neydi?

C. İlhan: Bugün hangi amaçla muhafaza edilmek istendiyorsa o amaçla. Şüphesiz 1930'ların koşullarıyla günümüz koşulları aynı değildir; bugün artık Avrupa'da, daha genel deyimi ile Batı'da o zamanların Mussolini İtalya'sı, Hitler Almanya'sı gibi açık faşizme rastlanmamaktadır. Ne var ki, özellikle ülkemiz bakımından temel nedenle bir değişiklik olduğu söylenemez. Zaten soruna bu açıdan bakmamak, İtalya'da, Almanya'da benzer hükümlerin kaldırıldığı gibi bir karşılaştırmaya girmemek lazım. Batı kapitalizmi bu gibi hükümlerin korunmasına gerek duymayacak kadar güçlüdür, kendisine güvenmektedir. Ülkemizdeki kapitalizm, 1936'dan bu yana, henüz böyle bir güce ve güvene ulaşamamıştır.

POLİTİKA: 141-142-163-312 vb. gibi fikir suçlarını tanımlayan maddelerin kaldırılması hakkında İzmir Barosu olarak görüşünüz nedir?

C. İlhan: Yönetim kurulumuz fikir suçu kavramını kabul etmemekte, birer fikir suçu oluşturduğuna inandığı TCK'nun 141-142-163. vb. maddelerinin, bu nedenle, yürürlükten kaldırılması gerektiğine inanmaktadır. Sokaklarda, okullarda birbirlerini öldüren gençlerimize hem fikiri fikirle çürütmüş diyeceğiz, hem de bir fikre, diğerine göre öncelik ve üstünlük tanıyarak, o fikre uymayanların fikirlerini çürüteek yerde hapse tıkacağız. Yıllardır bu çelişkiden kurtulamadık: Bu çelişki demokratik hukuk devletine inancımız konusunda kuşkular uyanmasına sebep olmaktadır.

POLİTİKA: DİSK'in öncülüğünde düzenlenen 1 Mayıs 1978 İşçi Bayramı mitinginde kullanılan «İşçi Sınıfı Partisine Özgürlük» gibi sloganlarda suç unsuru olduğu söylenebilir mi?

C. İlhan: «İşçi sınıfı» demokratik bir kavramdır. «İşçi Sınıfı Partisine Özgürlük» sözünde bir suç unsuru düşünemem. Anayasamızın kişilere tanıdığı temel hak ve özgürlüklerin, iktisadi ve sosyal hakların somutlaşıp, gerçekleşmesinin bir yolu da, kişilerin, bu arada çalışanların siyasal partiler halinde örgütlenmeleri, demokratik mücadeleye girmeleridir. Soruna «sınıf» kelimesini kullanın, öyleyse sen komünistsin vb. gibi eski model küçük siyasal suçlamalar açısından bakmamak lazımdır.

Tam Gün Çalışma Yasa Tasarısı konusunda sağlık emekçileri ne diyor?

«TAM SÜRE ÇALIŞMA YASA TASARISI» BİRKAÇ GÜNE KADAR SENATO'DA GÖRÜŞÜLECEK. YASANIN SENATO'DA KAPSAMINA ALINANLAR VE YASA KAPSAMINA ALINMAYAN YARDIMCI SAĞLIK PERSONELİ VE BÜRO ELEMANLARIYLA BİR GÖRÜŞME YAPTI BU GÖRÜŞMEYİ AŞAĞIDA YAYINLIYORUZ :

Röportaj
Oğuz TANINDI

Dr. Meral ERDEMİR (Nörolog)

«Tam Süre Çalışma Yasa Tasarısı» bu haliyle çıkmalıdır. Çünkü tasarının Senatodan geri çevrilmesi, önceki kanun tasarılarında olduğu gibi yasanın kadükleşmesini getirecektir. Yasa tasarısında yapılan bir değişiklikle üniversitelerde çalışanlar da kapsama alınmış ve yasayla döner sermayeden aldığımız pay kesilecektir. Bu paranın kesilmesine karşı değiliz, yalnız kesilen bu paranın hastanenin ihtiyaçlarına harcanmasından yanayız. «Full-Time Yasa Tasarısı»nın çıkması halinde hem kamu hastanelerinde çalışan, hem de özel muayenehanesi olan birçok doktorun yurtdışına gideceği yolunda görüşler var. Yani beyin göçü. Böyle birşeyin gerçekleşmesi halinde ise kimin sağlık hizmetinden yana olduğu, kimin yana olmadığı ortaya çıkacaktır.

Dr. Atilla ALTINER (Nörolog)

Maaşlar yarı yarıya azalsa da «Full-Time Yasasından» yanayız. Çünkü bu bir halk hizmetidir. Yasa hazırlanırken belirli yanlışlıklar yapılmış, birçok eksiklik giderilememiştir. Ama yasadaki bu eksikler yasanın çıkmamasını getirmemelidir. Çünkü yasanın çıkmaması bazı çıkar gruplarının işine yarayacaktır. Onun için yasa daha sonra geliştirilmeli örneğin, öğretim üyeleri dahil herkese 1 yıl sosyalizasyon bölgelerinde mecburi hizmet gördürülmelidir. Böylece sağlık hizmeti daha yaygın bir hale gelecektir.

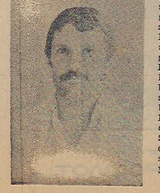

Kadir GÜLER (Elektrik teknisyeni)

Full-Time Yasa Tasarısının Senatodaki şu haliyle, yardımcı sağlık personeli ve büro görevlileri yasa kapsamı içerisine alınmamışlardır. Bu şu demektir: Üniversite Hastanesinin döner sermayesinden aldığımız pay kesilecek, bu yetmiyormuş gibi 8 saat yerine günde 9 saat çalışacağız. Diğer yandan da yasanın getirdiği hiçbir haktan da yararlanamayacağız. Bütün bunlar için fakülteler yasa kapsamına alınsın ama yardımcı sağlık personeli ve büro elemanları kapsam dışı bırakılmasın. Bu, personelle doktorlar arasındaki dengesizliği, uçurumu daha büyütecektir. Senatodan isteğimiz, tasarı... eksikliklerin giderilerek, tasarının yardımcı sağlık personeli lehine düzeltilerek yasalaşmasıdır.

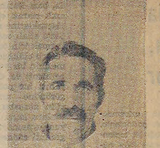

Dursun ÖZER (Kapıcı)

Yeni yasa tasarısında... yararlanamıyoruz. 5 çocuğum var, gecekonduda oturuyorum. Bizim de bu yasa kapsamı içine alınmamız gerekir. Zaten maaşlarımız az, bir de döner sermaye parası kesilirse halimiz yaman.

Selahattin KÖMLEKSİZ (Meydancı)

Yeni bir yasa çıkıyor ama yine bize birşey yok. Aslında yasaya karşı değiliz, çünkü özel muayenehanelerinde haksız paralar yuran birçok doktoru, kamu sağlığı hizmetine çekiyor. Ama isteriz ki, yasa bizi de kapsamına alsın ve doktorlarla yardımcı sağlık personeli arasındaki büyük uçurum biraz olsun kapansın. Eğer bizi yasa kapsamına almayacaklarsa, biz de sendika hakkımızı alalım ve topluözleşmemizi yapalım.

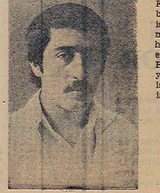

Süleyman ÇAPAN (Hastabakıcı)

Full-Time Yasasına karşı değiliz ama, bizim de yasa kapsamına alınmamızı istiyoruz. Yasanın getireceği birtakım maddi olanaklardan yararlanmak bizim de hakkımız. Bu yasanın kimler tarafından engellenmek istendiğini çok iyi biliyoruz. Bu güçler sağlık hizmetinin halka daha yoğun bir biçimde götürülmesini istemeyenler, kendi ceplerini doldurmak isteyenlerdir.

Tam Gün Çalışma

Dr. Şükrü GÜNER
(Türk Tabipler Birliği Genel Sekreteri)

Türk Tabipleri Birliği yıllar süren uğraşları içinde tam süre çalışma ilkesinin, sağlık hizmetlerinde temel çalışma ilkesi olması zorunluluğunu israrla belirtmiştir. Gerek örgüt çalışmalarında ge rekse parlamento çalışmalarında bu duru mu sürekli açıklamıştır.

Bu ilke, sağlık hizmetinde çalışan hekim, diş hekimi, diğer meslekler den gelen laboratuar uzmanlarının serbest çalışma yapmadan ve ek görev almadan çalışmalarının sağlanmasıdır.

Ayrıca, son Büyük Kongremizde tam süre çalışmanın genel ve zorunlu uygulanması, döner sermaye çalışmasına ve bu çalışmalardan prim alınmasına olanak vermemesi de ilkeler içine alınmıştır.

Ancak, Tam Süre Çalışma ilkesi gerçekleştirilirken, sadece hekim, diş hekimi ve laboratuar uzmanlarının ödenek vermek, bu ödenek ile birlikte muayenehanelerini kapatmalarını, ek görevlerini bırakmalarını öngörmek amaca uygun olmakla beraber kapsamı daraltacağı için birliğimiz yasa tasarısının mümkün olan en geniş kapsamda ele alınmasını uygun görmüştür. Böylece sağlık hizmetlerinde çalışan ve sağlık sınıfında görev yapan sağlık personelinin yasa kapsamına alınmasını birliğimiz öner miştir.

Türk Tabipleri Birliği, tam süre çalışmanın ilke olarak değerlendirilmesinden ve tasarının «daha çok ödenek alma» yarışı sayılmasından üzüntü duymaktadır.

Tam Süre Çalışma Yasası şu anda Senato Komisyonuna gelmiştir. Yasa, Senatodan geçtiği taktirde sağlık hizmetlerinde önemli bir adım atılacaktır. TTB Merkez Konseyi bu görüşlerini tüm milletvekilleri ve senatörlere gönderdiği mektuplarla açıklamış ve yasa tasarısının bir an evvel kabul edilmesini istemiştir.

Önümüzdeki günlerde sonucu belli olacak Tam Süre Çalışma Yasa Tasarısı üzerinde, Türk Tabipleri Birliği, gerek tasarının yasalaşması sırasında, gerekse daha sonra, tam süre çalışanın uygulanabilmesi için ilkelere dayalı bir çalışma sürdürecektir.

Tüm Has-İş: Tam Süre Çalışma Yasa Tasarısındaki ayrıcalıklar kaldırılmalı

İSTANBUL (İSTA)

TÜM HAS-İŞ adlı Tüm Hastane İşçileri Sendikası Genel Başkanvekili Nihat Şenel, ajansımıza yaptığı özel açıklamada, hastanelerde yardımcı personel olmadan salt diplomalı sağlık hizmetlisinin yetersiz olacağını belirtmiş ve «FULL TİME» Yasa Tasarısındaki ayrıcalıklar kaldırılmalıdır» demiştir.

Tam Süre Çalışma Tasarısının sadece diplomalı sağlık personelline uygulanmasını da eleştiren Şenel, hastabakıcı, pansumancı, şoför, eczacı kalfaları ve diğer diplomasız sağlık personelinin bu yasa kapsamının dışında tutulmasının düşünülemeyeceğini belirterek, açıklamasında özetle şu görüşlere yer vermiştir:

«Hakim sınıflar yıllar boyu böl yönet taktiği ile egemenliğini sürdürmüştür. Sağlık hizmetlileri arasında da hiç şüphesiz ki aynı oyun oynanmış ve oynanmaktadır. Başhekimler, asistan hekimler, hemşireler, müstahdem, hastabakıcı, odacılar ve kapıcılar gibi. Oysa sağlık hizmeti yukarıda saydığımız çerçeve içinde bir bütündür. Yardımcı personel olmadığında salt diplomalı sağlık hizmetlisi yetersiz ve hiçtir.

Hakim sınıfların görmezlikten geldiği alın terimize karışmış. Bunun örneği: Hacettepe Üniversite Hastanesi'nde cam silerken düşerek ölen hizmetlinin, hasta götürülürken trafik kazasında can veren şoförün ve servisinde yatan hastadan sarılık bulaşıp ölen sağlık hizmetlilerinin kanı ve cani pahasına hizmetlerine karşılık, düşük ücret fazla çalışma, bazen de dayak ve küfür, hizmetinin karşılığı olmuştur.»

Tam Gün Çalışma Yasası'nın sağlık hizmetlileri arasında bir uçurum yaratacağını ve bu uçurumun, yasanın Senatoda görüşülürken kapatılması gerektiğini de sözlerine ekleyen TÜM HAS-İŞ Genel Başkanvekili, tüm emekçilerin grevli, toplusözleşmeli sendikal haklara kavuşması konusunda da açıklamasında şu görüşlere yer vermiştir:

«Sağlık hizmetlileri arasında bir uçurum yaratacak Full-Time Yasa Tasarısına bu şekliyle karşıyız. Sağlık işkolunda çalışan işçilerin büyük bir kesimi memur statüsünde, bir kısmı da işçi statüsünde olup grev hakkı yoktur.

FULL-YİME Yasa Tasarısındaki ayrıcalıkların kaldırılması, genelde de tüm emekçilerin bu gibi haksızlığa ve katmerli sömürüye karşı grevli, toplusözleşmeli sendikal haklarını alması gereklidir.»

Emperyalist güçler Türkiye-Sovyetler Birliği dostluğunu engelleme peşinde

-5-

★ **WALDROP: «BOLŞEVİK VE KEMALİST GÜRUHUNUN BİRLEŞMELERİNE İNGİLTERE NE PAHASINA OLURSA OLSUN ENGEL OLMALIDIR»**

★ **İNGİLTERE VE FRANSA'NIN TÜRKİYE - SOVYETLER BİRLİĞİ İLİŞKİLERİNİ BÖLME PLATFORMU OLARAK GÖRDÜKLERİ LOZAN'DA TÜRKİYE-SSCB DOSTLUGU ÇOK ÖNEMLİ BİR SINAVDAN BAŞARIYLA GEÇMİŞ, EMPERYALİSTLERİN «TİLKİCE» BOĞAZLAR OYUNU TUTMAMIŞTIR.**

Türkiye'nin Sovyetler'le dostluk ve Sovyetler'den yardım aradığı, Sovyetler'in de buna hazır oldukları günlerde, Beyaz Ordular, yenilip de Kafkasya'da Kemalist - Bolşevik, bağlantısının kurulması olasılığı belirdiğinde 3 Ocak 1920'de Waldrop, Londra'ya alarm çanlarını çalıyor, gönderdiği telgrafta şöyle diyordu: «İki gürühun —Bolşevikler ve Kemalistler— birleşmelerine İngiltere ne pahasına olursa olsun engel olmalıdır.

Emperyalist güçler daha ilk andan itleyecekleri yolu çizmiş hedeflerini koymuşlardır: Anadolu hareketi ve Mustafa Kemal Hükümetiyle Sovyetler'in ittifakını keşinlikle önlemek..

1920 yılı başlarında Sovyet Ordıları Kafkasya'ya indiğinde, emperyalizm, özellikle İngiliz emperyalizmi kendisi için büyük tehlike gördüğü Türkiye - Sovyet ittifakını kesinlikle engellemek için çeşitli oyunlar tezgahlamaya başlamıştır. O sıralarda Sovyetlerle Türkiye arasındaki bazı sınır anlaşmazlıklarını büyütmek ve yanlış istihbaratla tarafları kışkırtmak için elden gelen herşey yapılmıştır.

22 Haziran 1922'de İngiltere Hükümeti «Ya Bolşevikleri ya bizi seçersiniz. Bolşevikleri seçerseniz sürüp gideceğiniz savaşa katılanmanız gerekir. Boğuna barış beklemeyin» yolunda bir uyarıyı, General Harington aracılığıyla Mustafa Kemal'e yapmayı kararlaştırmışlardır.

Oysa gerek Sovyetler gerekse Mustafa Kemal, emperyalistlerin plan ve oyunlarının farkında ve bilincindedirler. 5 Şubat 1920'de Atatürk şunları söyleyecektir: «Ulüal devletleri, Bolşevikler ile Türklerin arasını Kafkas milletleri aracılığıyla kesmek planını bulmuşlardır.»

OYUNLAR, PLANLAR SÖKMEDİ

Bütün bu baskılar ise boşa çıkmıştır. Sovyetlerin asıl büyük yardımlarının bu tarihten sonra gerçekleştiği bir gerçektir.

1922 yılında Batılı ülkeler, Sovyet Rusyası tamına ve barış eğilimindedirler. Özellikle İngiltere, Sheil Şirketi aracılığıyla Rusya petrollerini yeniden işletmeye niyetlidir. Bir çok Batı tekeli de Rusya topraklarının zengin madenlerine göz koymuştur. Bu emelleri gerçekleştirmek üzere, Sovyetler'le kısmi bir anlaşma eğilimleri oyun çoktan anlaşılmıştır. 27 Mart 1921'de Kazım Karabekir, Mustafa Kemal'e yazdığı ve Gürcistan olaylarına kendisi de karıştığı için bir özeleştiri niteliğinde de görülebilecek mektubunda şöyle demektedir:

«Londra Konferansının içyüzünün, Rus-Gürcü savaşında Türklerl Kafkas emelleri peşine sürükleyip Gürcülerle birlikte Rusların karşı Rusya açtırmak ve böylece Türkiyeyi ateş çemberi içine getirmek, ya da hiç olmazsa Gürcülere karşı Türkiye'nin Ruslarla birlikte hareket etmesini engellemek için düzenlenmiş bir oyun olduğu artık gün gibi açığa çıktı...» (Doğan Avcıoğlu, Millî Kurtuluş Tarihi, Cilt II, s. 835)

FRUNZE'NİN ANKARA'YA GELİŞİ

1921 Kasımında Kızıl Orda komutanlarından Ukraynalı Frunze'nin olağanüstü elçi olarak Ankara'ya gelmesi ve Mustafa Kemal'le yapılan uzun temaslardan sonra, iki ülke arasında sorunların ve kuşkuların en küçük bir tortusu bile yokolmuştur. İki ülke arasında tam bir dostluk ve gerçekçi politikanın en sağlam temelleri, böylece 1922 başında kesinlikle atılmıştır. Frunze'nin Çiçerin'e yazdığı mektubundaki değerlendirmesi, Türkiye hükümetinin, ciddi yardımın ancak Sovyetlerden sağlanabileceğini iyi bildiği, buna karşılık durumlarının çok zor olduğu, bu nedenle Batı'da da çeşitli ittifaklar aranduğu, ama Türklerin Sovyetlerin gerçek dostu olduğu ve mutlaka her türlü yardımın yapılması yolundadır.

YARIN:

Dış politikanın temeli Sovyet dostluğu iken, içeride anti-komünizm.

Faşist-Maocu ortaklığının somut belgeleri

-5-

E.SÖYLER — A. ENGİN

Mao'yu en iyi faşistler benimsiyor

★ **GÜNÜMÜZDE SOVYETLER BİRLİĞİNE KARŞI TUTUMUN, DEVRİMCİLİĞİN EN ASLİ ÖLÇÜTLERİNDEN VE KEZA KARŞI DEVRİMCİLİĞİN DE EN ŞAŞMAZ ÖLÇÜTLERİNDEN BİRİ OLMASI BAKIMINDAN BU OLGU SON DERECE ÖNEMLİ**

Alman faşistlerinin resmi yayın organı Deutsche National Zeitung'dan yaptığımız seçmeleri dört gün boyunca sunduk. Dikkatli bir göz bu seçmelerden dahi çok anlamlı sonuçlar çıkarabilir.

Örneğin, Maoizmin özünü, faşistler —özel olarak Alman faşistleri— Batı Avrupa'daki (ve Türkiye'deki) Maoculardan çok daha önce ve çok daha isabetle farketmiş durumdalar.

Nitekim Çin ile Sovyetler Birliğine ve sosyalist sisteme karşı birlik kırma politikasını Alman faşistleri 1960 dan bu yana savunmaktalar. Oysa resmi Maocuların bu konuda gözlerinin açılması için 1970'li yıllara hem de 1976'lara filan gelinmesi gerekti.

O güne kadar Maocular, Sovyetler Birliğini, ABD emperyalizmi ile yeterince kesin savaşım vermemekle, bir nükleer savaştan ürküp, dünya devrimci savaşımına omuz vermemekle suçluyorlardı.

O kadar ki çok uzun süre pek çok iyi niyetli genç, Maoculuğu «daha su katılmamış, daha keskin ve daha kararlı bir tür devrimcilik» olarak değerlendirdiler. Buna karşılık Alman neo-faşistleri daha 1960 yılında Maoculuğun kendileri için yeni bir müttefik olduğunu sezmişler ve «varsın keskinlaflar etsin» diyerek Maocu çığırtkanlıklara gözyumm uşaklardı.

Günümüzde Sovyetler Birliği'ne karşı tutumun, devrimciliğin en asli ölçütlerinden ve keza karşı devrimciliğin de en şaşmaz ölçütlerinden biri olması bakımından bu olgu son derece önemli.

Yine, günümüzde faşistler, Maocuların yaptığı «Sovyetler Birliği'ne ve dünya sosyalist sistemine karşı enternasyonal birlik cephesi» çağrılarını tamamen benimsiyorlar. Böylesi bir cephenin zayıflatıcı tavırlara karşı en az Maocular kadar karşılı bir şekilde «savaşıyorlar».

Yani günümüzde faşistlerle Maocular arasında salt ideolojik platformda değil, artık örgütsel önlemler konusunda da en azından ilke birliği var.

Mao'nun Kızıl Kitap adı verilen «öğütler» ya da «masallar» kitabı faşistler için pek değerli bir kılavuz. Çin de bir din kitabı kertesinde okunan Kızıl Kitap çözülkle Alman neo - faşistleri için pek değerli. O kitap 1969 yılında Deutsche National Zeitung, Maocunun seçme sözlerinden bir demeti tam bir sayfasını ayırarak okuyucularına sundu. Gazete bu sununun yanısıra, okuyucularına bu sözleri dikkatle incelemelerini ve kendilerine bu sözlerden ders çıkarmalarını öğütlemiştir.

Yani Mao'nun inçileri bugün faşistlere rehberlik ediyor, yol gösteriyor.

Maoculuğun ve Pekin yönetiminin ideolojik niteliği üstüne bundan ala kanıt mı olur?

Alman neo faşistlerinin ya yın organı Deutsche National Zeitung'dan yaptığımız ve dört gün süren seçmelerin ortaya koyduğu bir gerçek var: Maoizm artık bir gerçeklik gücü olarak layık olduğu yeri alıyor.

Bizim yerli maocularımız da bu konuda pek hünerli.

Nitekim Ülkü Ocakları çevresinde konetlenen komandoların yayın organlarından biri olan Genç Arkadaş Dergisinde bir zamanlar bizim yerli maocularca çağrılar yapılandı. Bu çağrılarda ortak düşman Sovyetler Birliğine karşı savaşım verme kararlılığının her iki siyasi çizgi için de önemli bir «saygın müşterek» olduğu vurgulanıyordu.

Buna karşı Doğu Perinçek'çiğ bir kaç hafta önce Aydınlık Gazetesinde yayınlanan beş makalesinde, Türkiye'de saflarını ve örgütlerini yeniden mevzilendikleri söylenliyor ve bu yeni «mevzilenme» tanımlarının faşist komandoların birincil düşman olarak Sovyetler Birliğini görmekten ötürü olumlu bir biçimde değerlendirdiliyordu.

Yerli Maocuların başlarından Doğu Perinçek böylece faşistlere yeşil ışık yakıp göz kırpıyordu.

Ne var ki, tüm bu «geliş meler» bir yanıyla «olumludur.» Bugün Maocu tekke şeyhleri ve elebaşlar tarafından «eklenen binlerce yeni genç, maoculuğun gerici yüzünün böylesine açığa çıkmasına ile durakşuyor ve bilinç sıçramaları ile bu elhanet cephesinin terkediyor.

Maocu parti TİKP, çeşitli tekellere bütünmüş maocu grupların lider kadrolarını hızla emip kan alırken, bir yandan da genç militan kadroların, bu apaçık gerçekleri görüp hızla kendinden kopuşunu ve işçi sınıfı billiminin yolunda yürümeye başladığını görüyor.

Maocu parti ve kadroları bugün, dünden daha anti - komünist, daha gerici ve daha saldırgan ise bunun tek nedeni tabandaki yığınsal çözülmedir.

Bu da doğaldır. Gericiliğin, hayatın ilerleyişi karşısında üstün geldiği, tarihin hangi döneminde görülmüş ki!...

BİTTİ

Çizgilerle Manifesto
karl marks - friedrich engels

ÇİZGİ: RO MARCENARO

(Devam edecek)

1973-1975 döneminde faşist tırmanışın bilançosu: III

TÜRK NAZİLERİ 1965-1973 (3.bölüm)

ENDER KAMİL BOYAÇİ

- 46 -

8 MAYIS 1974:
Komandolar iki öğrenciyi sopayla dövdü (İstanbul).

5 MAYIS 1974:
Sivas'ta sağ - sol tartışmasında 2 öğrenci tutuklandı.

12 MAYIS 1974:
Polis, yurtlarda 24 saat nöbet tutacak.

28 MAYIS 1974:
Odalar Birliği «Komünizmle Mücadeleye gerekseviliye faşist örgütlere bağlı vermeyenlerinden 800 bin liralık kitap satın aldı.

12 MAYIS 1974:
Türkeş, «Ben emir verdiğim zaman komünistleri kendi kazdıkları çukura gömeceksiniz» dedi.

19 HAZİRAN 1974:
Özel Yüksekiş Kolleji'ne komandoların yaptığı baskında 3 öğrenci ağır yaralandı.

23 EYLÜL 1974:
AP ili Alpayrak, DP ili Dilekçiği ve Prof. Saffet Alpar MHP ye girdiler. Alpar «MHP, gençlere en fazla sahip çıkan partidir» dedi.

11 EKİM 1974:
Sivas'ta 200 öğrenci komandoların tahrikiyle dövüştüler. 27 yaralı var.

10 EKİM 1974:
Pazarlar'de gece yolda sekiz öğretmeni döven dört sağcı tutuklandı.

1 TEMMUZ 1974:
... tarafından dövülen ... Müdür Yardım ... başvurdu.
...74:
... okulu dinamit a...
...öğretmen olduğu an...
laşıldı.

7 TEMMUZ 1974;
Komandolar bazı öğrencileri öni versite giriş sınavlarına sokmadılar.

20 HAZİRAN 1974:
Ankara Mühendislik ve Mimarlık Akademisinde komandolar saldırdı. Altı öğrenci gözaltına alındı.

7 HAZİRAN 1974:
Ülkü Ocakları Başkanı TRT yi suç ladı.

17 EKİM 1974:
KTÜ'nün komando yuvası haline getirdiği iddiasına Ecevit elkoydu.

21 EKİM 1974:
MHP liler Tuzla'da törenden dönen öğrencilere saldırdı.

8 KASIM 1974:
ODTÜ'ye ve Hacettepe'ye silahlı faşistler saldırdılar. İki öğrenci ağır yaralandı.

17 KASIM 1974:
Ülkü Ocakları Pendik'te olay çıkardı. Pendik Turizm ve Kültür Derneğinin 3 üyesi dövüldü.

26 KASIM 1974:
Üniversite ve komandolar saldırdı. İstanbul'da 3 fakülte 3 gün süreyle kapatıldı.

29 KASIM 1974:
Yıldız Akademisinde faşist militanlar olay çıkardı. Akademi süresiz kapatıldı.

4 ARALIK 1974:
Faşistler Erzurum'da üç öğrenci yi yaraladılar.

5 ARALIK 1974:
Ankara'daki faşist saldırısında bir öğrenci tabancayla yaralandı, 36 si kız, 150 öğrenci nezarete atıldı.

10 ARALIK 1974:
CHP mitinginde işçi Hüseyin Örekli bıçaklayan MHP li boks ajanı Eren Kaya gözaltına alındı.

11 ARALIK 1974:
İlköğretmen Okulunda «Bozkurtlar Grubu» üç öğretmeni tartaklayıp kapı ve pencereleri kırdılar.

11 ARALIK 1974:
Silahlı faşistler İstanbul Üniversitesini işgal etti.

13 ARALIK 1974:
KTÜ. de çatışma çıktı, 2 öğrenci yaralandı.

20 ARALIK 1974:
Komandolar ilaç kokteylleri tartıştıkları öğrencileri dövüp yırttan attı.

18 ARALIK 1974:
Erzurum'da maskeli saldırılar, sol akımdan öğrencilerin evlerine bombalar atıldı.

17 ARALIK 1974:
Ankara Fen Fakültesi öğrencileri derslere girmelerini engelleyen komandoların boykotu zorla sürdürdüğü bildirildi.

18 ARALIK 1974:
Gazetecilik Yüksek Okulunu basan 70 komando öğrencileri kıyasıya dövdü.

20 ARALIK 1974:
Yıldız DMMA da öğrencisi Şahin Aydın, faşistler tarafından bıçaklanarak öldürüldü.

20 ARALIK 1974:
AP ve CGP Gençlik Kolları Başkanları, Ülkü Ocakları ile fikir birliği içinde olduklarını açıklıadılar.

28 ARALIK 1974:
Ecevit, «Saldırıya uğrayanların karşılık vermemesini» istedi.

4 OCAK 1975:
Harunîye'de orak-çekiç çizilmesiyle ilgili 3 öğretmen, 3 öğrenci gözaltına alındı. Faillerin sağcılar olduğu anlaşıldı.

10 OCAK 1975:
Christian Science Monitor Gazetesinde «Türkiye'de komandoların MHP örgütüyoru» denildiyor.

16 OCAK 1975:
İstanbul Teknik Üniversitesinde komando saldırısında dört yaralı var.

17 OCAK 1975:
Ankara Gazi Eğitim öğrencilerinden Hakkı Yavuzcan 14 Ocak gecesi öldürüldü.
ODTÜ öğrencisi Arslan Yalçiner kaybolda.

18 OCAK 1975:
Faşistler öğrenci yurtlarını ele geçirdi.

21 OCAK 1975:
Tıp Kantininde faşistler iki öğrenciyi dövdüler.

22 OCAK 1975:
Erzurum'da faşistlerin tahrikiyle çıkan olaylarda 20 öğrenci dövüştü, iki öğrenci gözaltına alındı.

23 OCAK 1975:
Kenan Aydın (Yatan Mühendislik Yüksek Okulunu saldıran faşistler tarafından tabanca ile öldürüldü. Erdine Demirpolat ile Erol Erdoğan ağır yara landılar.)

— SON —