bir ekmek bir Politika (ikisinden de vazgeçilmez)
Fiyatı 250 kuruş

EKONOMİ
Politika
SAVAŞSIZ SÖMÜRÜSÜZ BİR DÜNYA İÇİN

ÇARŞAMBA 3 MAYIS 1978

ADRES:
İstanbul: Yerebatan Caddesi Taşsavaklar Sok. No 5 Cağaloğlu
Ankara: İzmir Caddesi No 20/27 Kızılay
TELEFONLAR:
İstanbul: 27 77 12 • 27 69 09
Ankara: 17 65 36 • 18 36 88

Yıl 5 Sayı 1759.

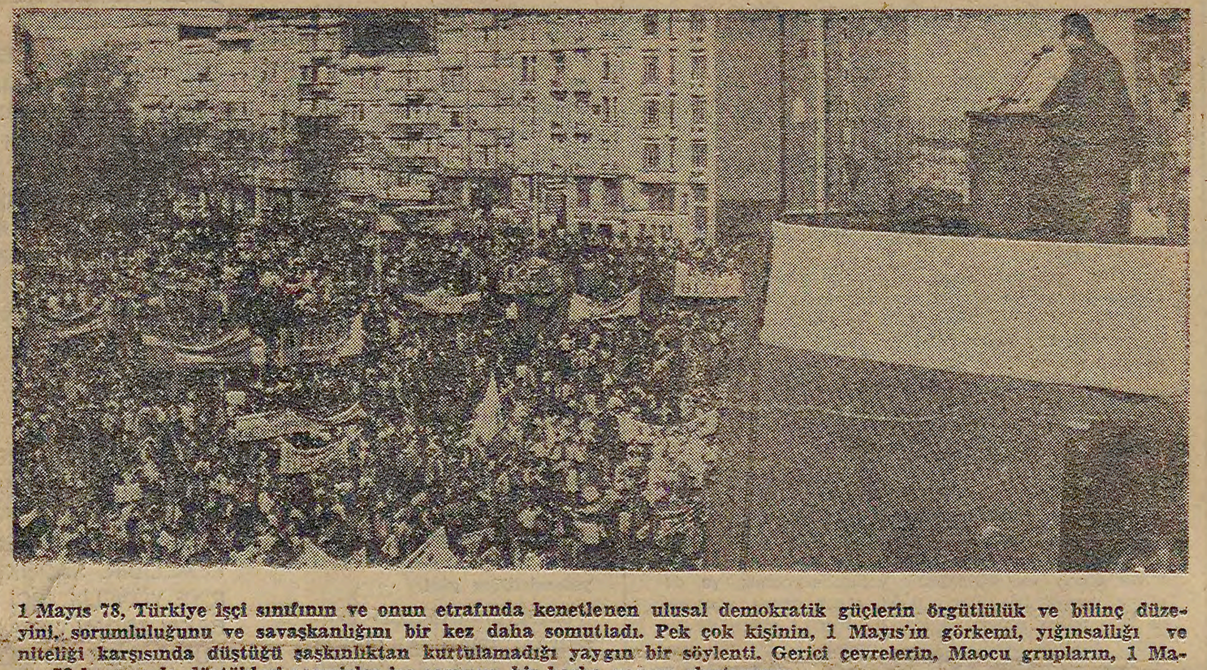

1 Mayıs 78, Türkiye işçi sınıfının ve onun etrafında kenetlenen ulusal demokratik güçlerin örgütlülük ve bilinç düzeyini, sorumluluğunu ve savaşkanlığını bir kez daha somutladı. Pek çok kişinin, 1 Mayıs'ın görkemi, yığınsallığı ve niteliği karşısında düştüğü şaşkınlıktan kurtulamadığı yaygın bir söylenti. Gerici çevrelerin, Maocu grupların, 1 Mayıs 78 karşısında düştükleri çaresizler ise sorunun bir başka yanını oluşturuyor...

- ★ İSTANBUL VALİSİ İHSAN TEKİN, 1 MAYIS GÖSTERİLERİNDE BAZI BELGİ VE PANKARTLARI KULLANANLAR HAKKINDA SORUŞTURMA AÇILACAĞINI SÖYLEDİ

DİSK Genel Sekreteri ve 1 Mayıs Törenlerini Kutlama Komitesi Başkanı Fehmi Işıklar «Provokasyon cephesinin oyunları bozuldu» dedi

- ★ İSTANBUL CHP MİLLETVEKİLİ METİN TÜZÜN, CHP'Lİ PARLAMENTERLER ADINA, HÜKÜMETE, ALDIĞI ÖNLEMLER NEDENİYLE TEŞEKKÜR ETTİ

Ecevit: TKP'ye Özgürlük istemine karşı çıkılamaz

Genç bir işçi ile genç bir köylü kadın, işçi-köylü arasındaki savaşım birliğini ve dayanışmasını, 1 Mayıs Alanı'nda böyle simgelediler...

- ★ EKONOMİK KONULAR HAKKINDA BİLGİ VEREN BAŞBAKAN, «İHTİSAS MAHKEMELERİ»NİN DGM'LERE BENZEMEYECEĞİNİ BELİRTTİ
- ★ ÖZGÜRLÜKLERDEN YANA OLDUKLARINI BELİRTEN ECEVİT, ÖZGÜRLÜKLERE KONAN KISITLAMALARIN KALDIRILMASI İSTEKLERİNİ KINAYAMAYIZ» DEDİ
- ★ BAŞBAKAN, 1 MAYIS GÖSTERİSİNİN TAM BİR DİSİPLİN İÇİNDE YAPILDIĞINI SÖYLEDİ

HABERİ 4. SAYFADA

İstanbul'da vurulan polis öldü

- ★ ÇANAKKALE EĞİTİM ENSTİTÜSÜ'NDE ÖĞRENİMİ ENGELLEYEN FAŞİSTLER ÜÇ ÖĞRENCİYİ YARALADI
- ★ ESKİŞEHİR TÖB-DER ŞUBESİ SÜRESİZ OLARAK KAPATILDI
- ★ İTÜ MAÇKA MADEN FAKÜLTESİ ÖNÜNE KONULAN PATLAYICI MADDE UZMANLARCA ETKİSİZ HALE GETİRİLDİ

HABERİ 4. SAYFADA

Faşistler Elazığ'da yeni bir Malatya olayı yaratmak için halkı tahrik ediyor

- ★ Elazığ Valisi Güngör Aydın «olay çıkmasını önledik» dedi
- ★ 2 caminin hoparlöründen şehir suyuna zehir katıldığı yolunda anonslar yapıldı. Daha sonra da, «zehir atanlar» diye bazı kişilerin adları şehirde yayılmaya çalışıldı.

ELAZIĞ (A.A.)
Elazığ Valisi Güngör Aydın, önceki gece evlere telefon edilerek, «Kent suyuna zehir atıldı» denildiğini, daha sonra, iki camiin hoperlöründen bu yolda anons yapıldığını belirterek, «Bir süreden beri Elazığ'da
(Devamı Sa. 7. Sü. 4'de)

CHP'li Artaç: "Kars'ta MHP ve AP'liler Kürtlerin ev ve dükkânlarına saldırdı,,

- ★ Tartışmalı geçen CHP Ortak Grubunda, Erzincan Milletvekili Karsu, Emniyet kadrolarına alınanların iyi bir süzgeçten geçirilmediği gerekçesiyle İçişleri Bakanı'nı eleştirdi

HABER MERKEZİ
CHP Ortak Grubunun dünkü toplantısında konuşan Kars Milletvekili Turgut Artac, Iğdır ve Kars'taki olaylarda MHP ve AP'lilerin Kürtlerin ev ve dükkanlarına saldırdığını söylemiştir. Tartışmalı geçen toplantıda sözalan Erzin-
(Devamı Sa. 7. Sü. 8'de)

Türkeş'in Hitler'in ölüm törenine katıldığı bildirildi

ANKARA, (ANKA)
MHP Genel Başkanı Alpaslan Türkeş'in Nazi Lideri Adolf Hitler'in ölüm yıldönümü nedeniyle düzenlenen gizli törenlere katılmak amacıyla Federal Almanya'ya gittiği önesürülmektedir.

Hitler, 20 Nisan 1889 günü doğmuş, 30 Nisan 1945 günü de intihar etmiştir. Her yıl, Hitler'in, ölüm yıldönümünde anma törenleri gizli olarak düzenlenmekte ve çeşitli ülkelerdeki bazı faşist örgüt temsilcileri de bu törenlere katılmaktadır. MHP Genel Başkanı Alpaslan Türkeş'in geçtiğimiz yıllarda da bu törenlere katıldığı ifade edilmektedir.

Bu arada Federal Almanya'da Hitler'le ilgili yıldönümü kutlayan 9 kişi tutuklanmıştır. Güvenlik yetkilileri, Berlin'de kutlama töreni yaparken yakalanan ve tutuklanan 9 kişinin daha önce de Nazi arması olan «Gamalı Haç» taşıyan bildiriler dağıttıklarının saptandığını bildirmişlerdir.

Vergi tasarısının adil olmadığı öne sürüldü

- ★ «Yeni Vergi Önlemleri» konulu seminer dün başladı

ANKARA (ANKA)
Türkiye Ekonomi Kurumu ile tüm Kamu Maliyecileri ve Plancıları Derneği'nin ortaklaşa düzenledikleri «Yeni Vergi Önlemleri ve Sosyo - Ekonomik Etkileri Semineri» dün başlamıştır. Maliye Bakanlığı ile Devlet Planlama Teşkilatı'ndan çeşitli yetkililerle üniversite öğretim üyelerinin katıldığı seminerde parlamentoya sunulan «vergi önlemleri» tartışılmış ve getirilmek istenen değişikliklerin tüm gelir gruplarını adil bir şekilde kavramadığı belirtilmiştir.

Semineri bir konuşma ile açan Türkiye Ekonomi Kurulu Başkanı ve SBF öğretim üyelerinden Prof. Dr. Necdet Serin, vergilerle ilgili olarak getirilecek yeni önlemlerin oumlu etkileri lolduğunu, ancak «Gerçekleştirmek istediği amaçlara ters düşen ve çelişkili yönlerinin de bulunduğunu» belirtmiştir. Serin, gelir vergisinde yapılmak istenen değişikliklerin, düşük gelir gruplarının üzerindeki vergi yükünü arttırıcı etkide bulu-
(Devamı Sa. 7. Sü. 1'de)

Ecevit bugün Bulgaristan'a gidiyor

ANKARA (THA)
Başbakan Bülent Ecevit, Bulgaristan Devlet Konseyi Başkanı Todor Jivkov'un resmi davetlisi olarak temaslarda bulunmak üzere bugün uçakla Ankara'dan Bulgaristan'a gidecektir.

Başbakan Ecevit'in 4 gün sürecek olan Bulgaristan gezisi sırasında, Bulgar Devlet Konseyi Başkanı Jivkov, Başbakan Stenko Todorov ve diğer hükümet yetkilileriy le yapacağı görüşmelerde, iki ülke arasındaki mevcut ekonomik, sosyal ve kültürel ilişkilerin geliştirilmesi konuları ele alınacaktır. Görüşmelerde ayrıca, Balkanlar'da işbirliği ve güven havasının yerleşmesi konularının ele alınması ve Bulgaristan'da
(Devamı Sa. 7. Sü. 5'de)

İhtisas Mahkemeleri üzerindeki ihtilaf sürüyor

ANKARA (ANKA)
İhtisas Mahkemelerinin kurulması konusunda dün Adalet Bakanlığında, Bakanlık yetkilileri ile Yüksek Hakimler Kurulu üyeleri bir toplantı yapmışlardır.
(Devamı Sa. 7. Sü. 5'de)

1977 BANKALAR İÇİN EN KÂRLI YIL OLDU

- ★ 18 ÖZEL BANKANIN 1977 YILI KÂRLARI 2 MİLYARI BULUYOR
- ★ SADECE İŞ BANKASI GEÇEN YIL 630 MİLYON LİRA KÂR ETTİ

İSTANBUL, (İSTA)
Ticari Bankaların kârlarına ilişkin rakkamların Resmi Gazetede yayınlanması tamamlanmıştır. Resmi Gazetede yer alan rakkamlara göre, ülkede halen faaliyetlerini sürdüren ve mevduat kabul eden 18 banka 1977 yılı içinde 2 milyar liradan fazla kâr etmiştir.

Resmi Gazetede yer alan rakkamlara göre, 1977 yılı içinde en büyük kârı sağlayan banka Türkiye İş Bankası olmuştur. İş Bankası 1977 yılı içinde 630 milyon lira kâr etmiştir. En büyük kârı sağlayan ikinci banka ise Akbank olmuştur. Akbank 1977'de 380 milyon lira kâr etmiştir. Mevduat kabul eden bankalar arasında en büyük kârı sağlayan üçüncü bankanın ise Yapı ve Kredi Bankasının olduğu belirlenmiştir.

BANKA KÂRLARI	
Türkiye İş Bankası	630 Milyon Lira
Akbank	380 Milyon Lira
Yapı ve Kredi Bankası	310 Milyon Lira
Türk Ticaret Bankası	203 Milyon Lira
Türkiye Öğretmenler Bankası	101 Milyon Lira
Pamukbank	68 Milyon Lira

(Devamı Sa. 7. Sü. 7'de)

Yahya Demirel'e çıkış izni veren savcı ve hakim için soruşturma açıldı

ANKARA (ANKA)
AP Genel Başkanı Süleyman Demirel'in sahte mobilya ihracından mahkum olan yeğeni Yahya Demirel hakkında verilen yurt dışına çıkma yasağını Karadeniz Ereğlisi Sulh Ceza Mahkemesi'nin yetkili olmadığı halde kaldırdığı ve bu nedenle soruşturma açıldığı öğrenilmiş-
(Devamı Sa. 7. Sü. 7'de)

Yük taşıma ücretlerine yüzde 35 zam yapıldı

ANKARA (ANKA)
Bakanlar Kurulu, Türkiye Cumhuriyeti Devlet Demir Yolları İşletmesinin yük taşıma ücretleri yeniden belirlenmiştir. Yeni ücretlere göre, TCDD'nin yük taşıma ücretlerine yüzde 35 zam yapılmıştır. Demir Yolları İşletmesinin günün koşulla-
(Devamı Sa. 7. Sü. 5'de)

CUK

SİZ SEÇİN

1 Mayıs bu yıl Pekin'de de kutlanmadı.
Yazı İşlerinden iki CUK önerisi geldi:
— Kutlanmadı, çünkü onlar işçi bayramını 24 Temmuz'da kutlayacak.
— Kutlanmadı, çünkü bizim Maoculardan Pekin'e talimat gitti.
Siz birini seçiverin artık...

İ.E.

Kıbrıslı ve Türkiyeli sendikacılar Kıbrıs'ın bağımsızlığının korunmasını istedi

- ★ 9. Dünya Sendikalar Kongresine katılan Kıbrıs ve Türkiye delegasyonları ortak bir karar taslağı hazırladı

DIŞ HABERLER SERVİSİ
16-22 Nisan 1978 tarihleri arasında Çekoslovakya'nın başkenti Prag'da yapılan 9. Dünya Sendikalar Kongresi kararları arasında, Kıbrıs konusunda bir kararın da yeraldığı haber verilmiştir.

Bildirildiğine göre, sözkonusu karar, DSF'nin en üst organı durumundaki Dünya Sendikalar Kongresi genel kararları arasında 7. sırayı almaktadır. Kıbrıslı Rum ve Türk sendikacıların, Türkiyeli sendikacılar ile birlikte hazırladıkları karar aynen şöyledir:

«16-22 Nisan 1978'de Prag'da yapılan 9. Dünya Sendikalar Kongresi, Kıbrıs işçilerine ve halkına en içten selamlarını, dayanışmasını ve desteğini iletir.

1974 yazında Kıbrıs'ta emperyalistlerin tezgâhladıkları ve planladıkları bir askeri darbe düzenlendi ve onu Türk müdahalesi izledi. Kongre, bu trajik olayların sonuçlarının varlığının hâlâ devam etmesinden endişe duymaktadır.

Kongre, bu olayların üzerinden yaklaşık dört yıl geçmiş olmasına karşın, binlerce Rum ve Türk Kıbrıslının maddi ve manevi acılarının sürmesini kınar. Kongre, binlerce Kıbrıslı Rum ve Türk'ün, kendilerini kendi ülkelerinde bir göçmen yaşamı içerisinde bulmalarını özellikle kınar.

Kongre, Birleşmiş Milletler Güvenlik Konseyi'ni:

Kıbrıs'ın bağımsızlığına, egemenliğine, toprak bütünlüğüne ve bağlantısızlığına tüm devletlerin saygı göstermeleri için;

Kıbrıs Adası'ndan tüm yabancı kuvvetlerin çekilmesi için;

Göçmen sorununun çözümlenmesi için;
(Devamı Sa. 7. Sü. 6'da)

Politika'da sanat*edebiyat

Kurşuna dizilme

Kurşuna dizecekler
elleri bağlı bir adamı;
ateş etmek için sıralanmışlar,
dört asker.
Dört asker,
sessiz,
dört asker elleri bağlı,
öldürecekleri adam gibi
elleri bağlı.

«Bir kaçabilseydin!»
«Kosamam ki!»
«Tetiği çekecekler nerdeyse!»
«Ne yapsak dersin?»
«Belki boştur tüfekleri...»
«Zalim kurşunlar var tüfeklerinde!»
«Kimbilir, ateş etmezler belki.»
«Az salak değilsin sen de!»

Ateş edecekler.
(Nasıl edebildiler?)
Öldürecekler.
Nasıl öldürebildiler.)
Dört askerdiler,
sessiz,
bir subay kılıcıyla komut verdi;
dört askerdiler
bağlı,
öldürdükleri adam gibi
elleri bağlı.

Nicholas Guillen
(Çev. Ülkü Tamer)

Nicholas Guillen'in 75. Doğum Yılı kutlanıyor

- ★ KÜBA'NIN YAŞAYAN EN BÜYÜK ŞAİRİ SAYILAN NICHOLAS GUILLEN, NÂZIM HİKMET'İN YAKIN DOSTLARINDAN BİRİYDİ...
- ★ GUILLEN, KÜBA KOMÜNİST PARTİSİ MERKEZ KOMİTESİ ÜYESİ VE KÜBA YAZARLAR BİRLİĞİ BAŞKANI

Nicholas Guillen

Çağımızın büyük ustalarından Kübalı şair Nicholas Guillen'in 75. Doğum Yıldönümü Küba'da ve dünyanın bellibaşlı merkezlerinde kutlanıyor. Nazım Hikmet'in yaşıtı olan Guillen, Nazım'ın yakın dostlarından biriydi. Nazım'ın Küba'ya yaptığı gezi sırasında ve öteki uluslararası toplantılarda iki büyük şair her zaman birlikte olmuşlar ve halklarının dayanışmasını simgelemişlerdi.

Küba'nın yaşayan en büyük şairi sayılan Nicholas Guillen, halen Küba Yazarlar Birliği Başkanı ve Küba Komünist Partisi Merkez Komitesi üyesidir. Afro-Amerikan olarak adlandırılan şiir geleneğinin başlıca ustalarından olan Guillen'in şiirlerinde hemen tüm temalar bulunabilir. Guillen özellikle zencilerin yaşamlarını, geleneklerini, acılarını şiirlerinde işlemiştir. Şair 1930 yılında yayınladığı Motivo de Son adlı kitabında özelilkle halkın dilini kullandı. Songuro Cosongo adını taşıyan ikinci kitabı (1931) zencilerle ilgili ilk tikabıydı. West Indies LTD (1934) adlı kitabında da sömürüyü yaratan toplumsal sistemi eleştiriyordu. Daha sonra El Son Entero (1947) kitabını yayınlayan Guillen son yıllarda yeni şiir kitapları yazdı.

Bugün Küba'da okuma yazma bilmeyenler dahi Nicholas Guillen'in şiirlerini bilmektedirler.

Nazım Hikmet'in yakın arkadaşı olmasına karşın Guillen yurdumuzda az tanınır. Son yıllarda Guillen'in şiirlerinden seçmeler bir kitap halinde Türkçe de yayınlanmıştır.

75. doğum yılında, büyük şairi selamlıyoruz.

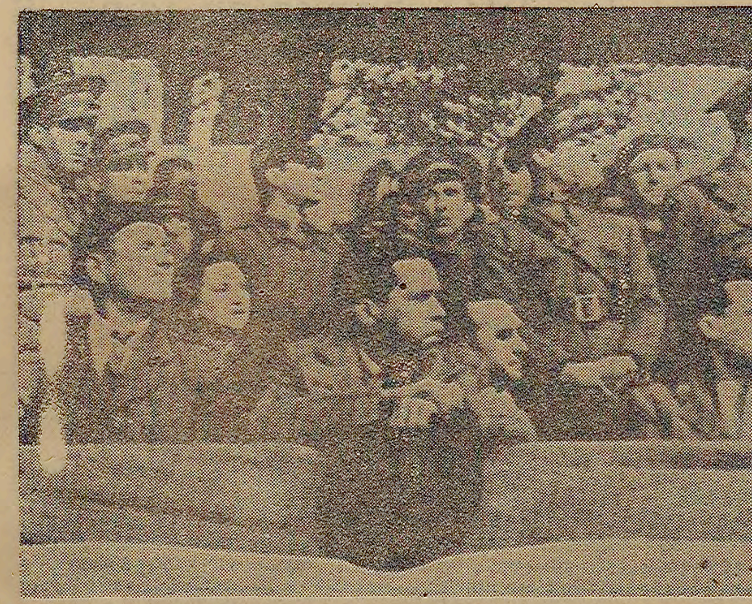

1937'de İspanya İçsavaşı'na katıldığı günlerde...

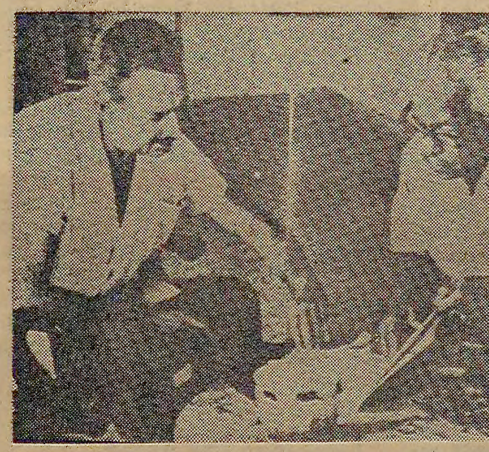

Yannis Ritsos'la...

Şimdi Bende de var

Bi: baksam, seyretsem kendimi aynalarda
Dokunsam her bölümüne gövdemin
Ben şu dünkü yoksul Nicholas
Ben o bitik, bırakılmış kardeşiniz
Nasıl da değişmişim hey Tanrım,
Görünen, görünmeyen yerim
Nasıl da dolmuş ellerim böyle, adım bile değişmiş
Ben yoktan varolan şeyim.

Ben sıfırdan başladım ölüm pahasına
Bende de var şimdi bir dönün yüzünüzü
Bir bakın bana sıyrılıp önyargılardan
Benim ayaklarım gezinir benim toprağımda
Benimdir o kıvanç, benimdir o yüreklere
sığmaz duyu
Ama o yaban çizmenin sesi hâlâ kulağımda,
Eğilir bakarım yakından: dağa, taşa, toprağa
Neler yoktu bende, şimdi neler ellerimde.

Örnek mi vereyim, alın şeker kamışlarını
Ekliyeyim kenti, köyü, bucağı, denizi
belirteyim, şu gökyüzünü
Yalnız beni korur şu yiğit ordular
Yıldızlarım, gün ışığım, çiçeklerim var şimdi
Şimdi ta sonsuza, bende de var.

Bende de var şimdi, gelin anlatayım
Doyulmaz tadını bağımsızlığın, o kutsal özgürlüğü
Ama unutamam kardeşler şu dünkü hikâyeyi
Köyden biriymişim, yoksulmuşum, işçiymişim
Hep şart koşarlardı İngilizceyi
Bankada konuşmak için müdürle
İki büklüm, şapka elde, ayakta
Şimdi sildik defterden o beyefendiyi

Şimdi bende de var, dün hiç olmayan
Şimdi kara diye rengim
Göğüsleyemez kimseler beni
Otel kapısında «yer yok» diyemez
Dans salonlarında, araçlarda
«Her yer dolu, yallah» diyemez
Polis dövemez beni keyfinin buyruğunca
Hapislere tıkamazlar suçsuz, toprağımı alamazlar.

Şimdi bende de var, denizler gibi büyük,
yıldızlarca sonsuz
Toprak benim şimdi, göller benim
Yatlar yalılar silindi görüntüden
Okullar sıralandı tenis kortlarına
Şimdi rıhtımdan rıhtıma dalga dalga
O saf sessizliği mavinin benim
Benim sahile çıkan bütün sokaklar.

Şimdi bende de var,
Okumayı yazmayı öğrendim
Sayıları tanıdım şimdi
Düşünceme yön verdim satır satır
Nedenlere eğilmeyi
Gülmeyi öğrendim şimdi.

Şimdi bende de var, işte bende de
Bir yerde çalışıp, insan gibi
Büyümek, çoğalmak, yaşamak
Gereğince beslenmek, özgür olmak insan gib
Ben çağlar boyu haklıydım isterken
Şimdi bende de var işte
Gerçekte
Sahip olmam gereken.

Nicholas Guillen
(Çev. A. Cengiz)

«Altın Portakal Plastik Sanatlar Sempozyumu»nun bu yılki konusu: "BARIŞA ÇAGRI,,

XV. Antalya Uluslararası Sanat Şenliği kapsamında yapılacak olan «Altın Portakal Plastik Sanatlar Sempozyumu»nun bu yılki konusunun «Barışa Çağrı» olduğu bildirilmiştir.

İlgililerin açıklamasına göre 15 Haziran - 8 Temmuz arası sürecek olan sempozyumun amacı «Türk ve yabancı resim - heykel sanatçıları arasında yakınlaşma ve bir sanat alışverişinin doğmasını sağlamak,

Sanat yapıtlarının meydanlarda - sokaklarda, halkın önünde yaratılarak, halkın sanatı sevme ve benimseme olanağını yaratmak»tır.

Sempozyuma katılma koşulları şöyledir:

«★ Sempozyum yerli ve yabancı tüm sanatçılara açıktır.

★ Sempozyuma katılacak resimlerin kısa kenarlarının boyu 70 cm'den küçük olamaz. Heykellerin kısa kenarları «kabartma-rölyef»te 40 cm.'den kısa olamaz. «Rond»da ise en geniş yeri 2 metreden uzun olmayacaktır.

★ Heykel için gerekli malzemeler Antalya Belediyesi tarafından karşılanacaktır. Katılacaklar önceden koşullarını belirtmelidirler.

★ Sanatçılar yapıtlarını en geç 3 Temmuz tarihine kadar bitirmelidirler.

★ Sempozyum yarışma niteliğinde olmadığından ödül dağıtılmayacaktır.

★ Heykellerin sergileneceği yerler Yürütme Kurulunca hazırlanacak ve sanatçılara daha önce gösterilecektir.

★ Sanatçıların Antalya'da kaldıkları 15 Haziran - 8 Temmuz tarihleri arasındaki otel ve yiyecek masrafları XV. Uluslararası Antalya Şenliği Yürütme Kurulunca karşılanacaktır.»

ULUSLARARASI ALTIN PORTAKAL FİLM YARIŞMASI KOŞULLARI

Bu yıl düzenlenecek olan Uluslararası Altın Portakal Film Yarışması'nın açıklanan koşullarına göre her ülke yarışmada bir filmle temsil edilebilecektir. Yarışmanın öteki koşulları şöyledir:

«★ Türkiye bu yarışmaya Antalya Ulusal Altın Portakal Film Yarışmasında birincilik alan filmle katılacaktır.

★ Yarışmaya katılacak filmlerin kendi ülkelerinde vizyona çıkış tarihleri 10 Temmuz 1977'den eski olamaz. Filmlerin daha önce başka ulusal ya da uluslararası yarışmalara katılmış olması Antalya Uluslararası Film Yarışması'na katılmasına engel değildir.

★ Yarışmaya gönderilecek filmlerin en geç 15 Haziran 1978 gü- zun metrajlı olması gerekmektedir.

★ Yarışmaya katılacak filmlerin en geç 15 Hazira n1978 gününe kadar «Antalya Uluslararası Sanat Şenliği İrtibat Bürosu - Sıraselviler Cad. 87/1 Taksim - İstanbul» adresine gönderilmeleri gerekmektedir.

★ Yarışmaya gönderilecek filmlerin kopyalarında İngilizce ya da Fransızca alt yazıların bulunması ya da film diyaloglarının bu dillerden birinde olması şarttır.

★ Yarışmaya filmle birlikte her türlü materyalin de teslimi gerekir.»

Yarışma sonunda derece alan 1. Filme Altın Portakal, 2. Filme Gümüş Portakal, 3. Filme ise Bronz Portakal ödülleri verilecektir.

XV. Antalya Uluslararası Altın Portakal Film Yarışması seçiciler kurulu Avrupa, Asya, Afrika ülkeleri sinemacılarından 5 ve 4 Türk üyeden olusmaktadır.

'Baba Evi,, Kayseri'de sahneleniyor

Devlet Tiyatrolarının 1977 - 78 sezonunu Nazım Kurşunlu'nun yazdığı «Baba evi»ni sergileyerek kapatacağı bildirilmiştir.

Belediye Şehir Tiyatrosunda 3-6 Mayıs tarihleri arasında 4 gün süre ile sahnelenecek olan Hüseyin Mumcu'nun sahneye koyduğu «Baba evi'nin büyük ilgi görmesi beklenmektedir.

"1 Mayıs Karikatür Sergisi,, açıldı

Karikatürcüler Derneği üyelerinin gerçekleştirdiği «1 Mayıs» konulu karikatür sergisi 1 Mayıs günü 18.30'da Tepebaşı'ndaki Karikatür Müzesi'nde açıldı. 16 Mayıs'a kadar açık kalacak olan sergiye 100'ü aşkın çizer katılıyor.

Kültür İşleri Yüksek Kurulu çeşitli dallarda ödül dağıtacak

Kültür Bakanlığı'na bağlı olarak yeni kurulan Kültür İşleri Yüksek Kurulu yaptığı toplantıda kültürel alanlarda devlet ödüllerinin dağıtılması kararlaştırılmıştır.

Alınan karara göre ödüller, Büyük Devlet Kültür Ödülü, Devlet Kültür Başarı Ödülü, Özendirme Ödülü ve uluslararası alanda Atatürk Başarı Ödülü olmak üzere 4 ana grupta dağıtılacaktır.

Büyük Devlet Kültür Ödülü'nün dağıtımı açısından her hangi bir sanat dalı saptanmamıştır. Devlet Kültür Başarı Ödülü ise ayrı ayrı sanat dallarında dağıtılabilecektir.

Belediye Konservatuvarı, "Yılsonu Şöleni,, yapıldı

İstanbul Belediye Konservatuarı öğrencilerinin yıl sonu sanat şöleni 30 Nisan Pazar günü 11.00'de Harbiye Şehir Tiyatrosu'nda yapıldı.

Şölen «Çok sesli müzik», «Bale», «Klasik Türk Müziği», «Halk müziği» gösterileriyle sürdü.

«Beyaz Gemi»nin yazarı Cengiz Aytmatov..

Sovyetler Birliği'nde Devlet Sinema Odülleri açıklandı

Sovyetler Birliği'nde 1977 yılı içinde yapılmış filmler ve sanatçılar için düzenlenen Devlet Ödülleri açıklanmıştır. Açıklamaya göre senaryosunu Cengiz Aytmatov'un yazdığı, yönetmenliğini B. Şamşiev'in yaptığı «Beyaz Gemi»; Sergey Soloviev'in yönettiği «Çocukluktan Sonra 100 Gün»; Vladimir Nakhabttsev'in yazıp yönettiği «Yazgının İronisi»; Leonid Leonov'un yazdığı ve Mikhail Sweitser'in yönettiği «McKinley'in Uçuşu» adlı filmler büyük ödülleri almışlardır.

Osman Gökoğlu'nun Varşova başarısı

Ankara ile Varşova operaları arasında geçtiğimiz yıl içinde başlayan işbirliği sonucunda Türkiyeli sanatçılar Varşova Büyük Tiyatrosu ve Byton kentindeki Silezya Operası'nda çeşitli gösterilerde bulundular. Polonya'nın ulusal operası olan «Halka» da tenor Osman Gökoğlu Jontek rolünde büyük başarıya ulaştı. Bu arada soprano Yıldız Tumbul da coşkun oyunuyla Polonyalı sanatseverlerin dikkatini çekti. Januez rolünü başarıyla seslendiren bariton Ahmet Yıldız'a sahnede Polonyalı sanatçı Barbara Niemen eşlik etti.

Türkiyeli sanatçılar haklı bir başarıyla sahneden ayrılırlarken, yüksek düzeydeki oyunları sayesinde Polonyalı seyircilerin gözünde «Halka»nın yeni kahramanlarını canlandırdılar.

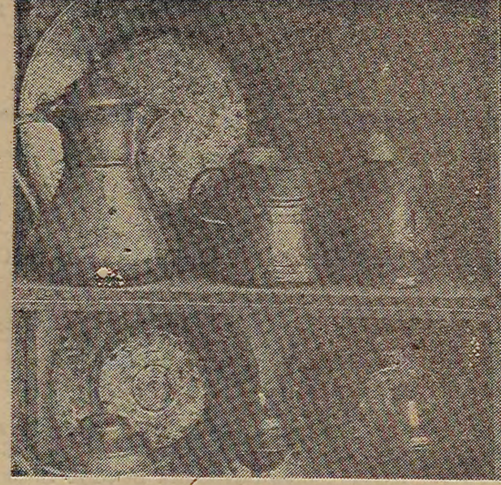

EL SANATLARI SERGISI EFES'TE AÇILDI

Turizm ve Tanıtma Bakanlığı'nın Türk el sanatları ve anı eşyalarını içeren yurtiçi sergilerinin ilki 29 Nisan'da Uluslararası Efes Festivali'nde açılmıştır.

Turizm ve Tanıtma Bakanı Alev Coşkun Türk el sanatlarının gereği gibi tanıtılması ve yaygınlaştırılması için yoğun bir çalışmaya girdiklerini söylemiş, «Kaybolmaya yüz tutan el sanatlarımızı ve hatıra eşyalarımızı yeniden topluma kazandıracağız» demiştir.

Öteyandan 1978'de Osaka, Münih, Floransa, New Castle, Paris ve Berlin fuarlarında sergiler açılacağını bildiren ilgililer Bakanlığın yurtdışı bürolarında da kalıcı sergiler yapılması için çalışmalar yapıldığını söylemişlerdir.

haftalık
sadun aren

Eski öneriler gene piyasada

Bilindiği gibi memleketimiz bir süredir hızlı bir kapitalistleşme süreci içindedir. Bu sürecin zorunlu bir sonucu olarak memleketin geleneksel sosyo-politik dengesi bozulmuş, kentler büyümüş ve gecekondularla kuşatılmış, çağdaş sınıf çelişkileri yoğunlaşmış ve keskinleşmiştir. Diğer bir deyişle, kapitalist gelişme bir taraftan maddi varlığı çoğaltırken, diğer taraftan da sosyal çelişkileri ve gerginlikleri artırmıştır ve hâlâ da artırmaktadır.

Böyle olunca, açıktır ki, mevcut kapitalist düzeni sadece bir sınıfın -büyük burjuvazinin- yararına olarak işletmek çok güçleşmiştir. Hele ekonomik düzenin bunalıma düştüğü dönemlerde bu güçlük olanaksızlık ölçülerine varmaktadır. Nitekim, 1969 seçimlerinden kısa bir süre sonra, DP'nin kopması sonucu AP'nin tek başına iktidar olma olanağını kaybetmiş olması bunun kanıtıdır. 1973 ve 1977 seçimlerinde bu gerçek daha da belirgin bir biçimde ortaya çıkmıştır.

Bu durumda büyük burjuvazi iktidarını sürdürebilmek için diğer sağcı, gerici ve faşist güçlerle ittifak kurmaya girişmiş ve böylece bildiğimiz MC dönemi başlamıştır. Ancak ne var ki, çağdaş koşullar; artık bu tür ittifaklara da fazla bir şans tanımamaktadır. Nitekim böyle olmuş ve MC iktidarı yalnız ekonomik, ya da yalnız asayiş konusunda değil, fakat devlet yönetimi ile ilgili bütün konularda tam bir fiyasko olmuş ve bilindiği biçimde çekilip gitmek zorunda kalmıştır.

Yeni Ecevit Hükümeti, yapısının karmaşıklığından ötürü, teoride olduğu kadar eylemde de yeterli bir bütünlük içinde değildir. Ancak, genel olarak, dış politikada emperyalizme olan bağımlılığı azaltıcı ve iç politikada da ilerici ve demokratik bir çizgi izlemek çabası içinde olduğu görülmektedir. Ama gene görülmektedir ki, büyük burjuvazi ve müttefiki emperyalizm ve diğer sağcı -gerici- faşist güçler, böyle bir politik çizginin izlenmesine şiddetle karşıdırlar.

Gerçekten, önce terör eylemlerini alevlendirerek, zaten zayıf bünyeli olan hükümeti, acze düşürüp istifaya zorlamayı denemişlerdir. Ancak bunda başarılı olamamışlardır. MC başlarının Bayar'la birlikte Malatya'ya yaptıkları gösteri ziyareti bekledikleri etkiyi yapmamış, biraz da fiyasko olmuştur. Kaldı ki, son sıralarda hükümetin faşist terör örgütlerine karşı etkin önlemler aldığı da görülmektedir.

Diğer taraftan, genel olarak emperyalizm ve özel olarak ta ABD hükümet üzerinde çeşitli baskılar yapmayı denemiştir ve hâlâ da denemektedir. Örneğin şimdiki Hükümet silah ambargosunun kaldırılmasını kendisi için bir başarı saydığı halde, ABD bunu yapmamakta ve ambargoyu hükümet üzerinde bir baskı aracı olarak hâlâ kullanmaktadır. Buna ek olarak, İMF'nin yeşil ışığından sonra memlekete döviz kredileri akacağı yolundaki bekleyişler de henüz gerçekleşmemiştir. ABD'nin bu konuyu da hükümet üzerinde bir baskı aracı olarak kullanmakta olduğu açıktır. Gerek silah gerek kredi ambargosu konularında ABD ile NATO'daki diğer üye devletler arasında pek bir fark olmadığı da görünmektedir. Ne var ki, dünya sosyalist sisteminin varlığından ve artan gücünden ötürü, bu tür emperyalist baskıların -hükümetler kararlı oldukları takdirde- artık fazla etkili olmadıkları da bilinmesi gereken bir gerçektir.

Bütün bunlardan ötürü, burjuvazinin taktik değişti-

(Devamı 7. Sayfa'da)

Tam süre yasa tasarısı ve sağlık hizmetlerimiz

Dr. Malik DULGEROGLU

SAĞLIK HİZMETLERİNDE ÇALIŞANLARA TAM SÜRE ÇALIŞMA YASA TASARISI DA, EGEMEN GÜÇLERİN, ARTIK YAPMAK ZORUNDA KALDIKLARI ÇALIŞMALARDAN. ANCAK BU TASARIDA DA, MADENLERİN DEVLETLEŞTİRİLMESİ TASARISINDA OLDUĞU GİBİ EKSİKLİKLER BULUNMAKTA. TASARI, SAĞLIK HİZMETLERİNDE ÇALIŞANLARIN, TÜMÜYLE KAMU HİZMETİ VEYA SERBEST ÇALIŞMADAN BİRİNİ SEÇME ANLAYIŞINDAN YOLA ÇIKMIŞ.

EKSİKLİKLERİNDEN OLABİLDİĞİNCE ARINDIRILMIŞ TAM SÜRE YASASI SAĞLIK HİZMETLERİNDE OLUMLU BİR ADIM OLACAKTIR. BU ADIMI, SAĞLIK HİZMETLERİNİN SOSYALLEŞTİRİLMESİ, İVEDİ OLARAK İZLEMELİDİR. SAĞLIK HİZMETLERİNDE, İLERİYE YÖNELİK, İŞÇİ SINIFI VE EMEKÇİ TABAKALARDAN YANA KARARLI VE GERİ DÖNDÜRÜLEMEZ ADIMLAR, İLERİ DEMOKRATİK BİR DÜZENDE ATILABİLECEKTİR.

CHP ağırlıklı hükümet, vergiler, madenler, sağlık hizmetlerinde tam süre çalışma gibi konularda yeni yasa tasarıları hazırlama çalışmalarına başladı. Emperyalizme bağımlı, çarpık kapitalizmin, düştüğü ağır bunalımdan kurtarılması, hazırlanan tasarılarda temel amaç kılınmış. Bunun yanısıra egemen güçlerin, işçi sınıfı, emekçi kesim ve tabakaların savaşımları sonucu yapmak zorunda kaldıkları girişimler, kazanımlar var. Bunlardan en önemlisi; bazı madenlerin devletleştirilmesi ve demir-çelik gibi bazı maddelerin ithalatının devlet eliyle yapılması. Kuşkusuz her iki girişimde de eksiklikler var. Özellikle madenlerin devletleştirilmesi tasarılarındaki yetersizlikler gibi.

Sağlık hizmetlerinde çalışanlara tam süre çalışma yasa tasarısı da, egemen güçlerin, artık yapmak zorunda kaldıkları çalışmalardan bu tasarıda da, madenlerin devletleştirilmesi tasarısında olduğu gibi eksiklikler bulunmakta. Tasarı, sağlık hizmetlerinde çalışanların, tümüyle kamu hizmeti veya serbest çalışmadan birini seçme anlayışından yola çıkmış. 1929'lardan beri hekimlerin hem kamu kuruluşunda, hem muayenehanede, hizmet vermelerinin sakıncaları giderilmek zorunluğunda kalınmış.

BURJUVAZİNİN HESABI...

Muayenehane hekimliği, Türkiye burjuvazisi tarafından ezelden beri desteklenmiş. Nedeni çok basit. Türkiye halkının sağlık sorununun bu şekilde kısmen, hatalı, sağlıksız, geçici çözümlenmesinde, devletin kamu sağlık kuruluşlarına devlet istemese de harcama yapmak zorunda kalması. Kamu sağlık kuruluşlarının gelişmesi, bu kesimde çalışanların çoğalması egemen güçlerin genel bütçeden sağlık hizmetlerine daha çok pay ayırmasını getirecek. Bunun gönüllüce istenmeyeceği açık.

Şimdiye değin yarı kamu kuruluşu, yarı muayenehanede çalışma hekimler yönüyle de belirgin sakıncalar getirdi. «Muayenehaneden geçirmeden hastaneye yatırmama» suçlaması bunlardan biri ve çoğunlukla da gerçeklik taşımakta. Çünkü serbest sağlık piyasasında çalışan hekimlerin daha çok kazanması için kamu kuruluşunda yatağının bulunması zorunluğu var. Bunu sağlayamayanların çoğu, rekabet edemiyorlar. Hekimle hastayı karşı karşıya getiren uygulamanın sona ermesi bu yönüyle de çok önemli.

İşçi sınıfı, emekçi kesimler, örgütleri aracılığı ile, son yıllarda sağlık hizmetlerinin, ilaç'ın ücretsiz olarak karşılanmasını, sosyal tıp ilkelerinin uygulanmasını istemekteler. Bunu sağlayacak girişim sağlık hizmetlerinin sosyalizasyonudur.

Tek köklü ve kesin çözüm olan sağlık hizmetlerinin sosyalleştirilmesi gerçeğinin yanısıra, iyileştirici, ileri girişimlerin desteklenmesi, eksikliklerinden arındırılması da tüm ilericilerin görevleri arasında. Türkiye halkının yaşam düzeyini yükseltici, ileri kazanımların önemsenmesi, yadsınmaması gerekmekte. Devrimci savaşım sırasında, elde edilen kazanımlar, reformlar ile; reformlar için savaşım arasında temelden farklılık bulunmakta. Bunun unutulmaması, konuya bakışa aydınlık getirecektir.

EN BÜYÜK EKSİKLİK

Tam süre yasa tasarısının en büyük eksikliği, sağlık hizmetlerinin sosyalizasyonunun tam olarak amaçlanmaması. Ayrıca tasarı;

— Sağlık hizmeti veren tüm kuruluşları kapsamakta. Üniversiteler ve askeri hastaneler henüz kapsam dışı.

— Sağlık hizmetlerinin ekip hizmeti olduğu, ve eşit işe eşit ücret ilkesi gözönüne alınmamış. Tazminatların saptanmasında çeşitli kesimlere eşitsiz ve adaletsiz davranılmış. Sağlık Bakanlığının bunu; tazminatların muayenehane kapatma nedeniyle verildiği açıklaması, inandırıcı ve anlaşılır değil.

— Tazminatlarda tabanlar belli değil. Yönetmeliklere bırakılmış. Bunun yanında tavanlara sınır getirilmiş. Bu büyük bir eksiklik. Bir yanda serbest sağlık piyasası, bununla kamu kuruluşlarının rekabet etme zorunda kalması gerçeği dikkate pek alınmamış.

— Yasanın çıktığı andan itibaren uygulanmaması, 1 senelik süre ile geçiş dönemi tanınması, hatta bu sürenin sonunda da yarı kamu kuruluşu, yarı muayenehanede çalışma olanağının olması, yasanın hazırlanma gerekçesine temelden ters düşüyor.

— Kapsama giren sağlık personelinin tayin, terfi ve disiplin kovuşturmaları, sağlık personelinin de demokratik olarak yer almadığı bir kurul tarafından yapılmadıkça; iş güvencesi duyulamaz, personel bulmada, verimli çalışmada güçlükler doğar.

Eksikliklerinden olabildiğince arındırılmış tam süre yasası sağlık hizmetlerinde olumlu bir adım olacaktır. Bu adımı, sağlık hizmetlerinin sosyalleştirilmesi, İvedi olarak izlemelidir. Sağlık hizmetlerinde, ileriyle yönelik, işçi sınıfı ve emekçi tabakalardan yana kararlı ve geri döndürülemez adımlar, ileri demokratik bir düzende atılabilecektir.

YORUM oya baydar

Haydi 1 Mayıs 1979'a

Bir kızıl karanfil, bayrak ve insan seli bütün bir gün boyunca aktı taa Levent'ten Karaköy meydanından Dolmabahçe'ye, sonra da 1 Mayıs Alanına, «işçiler geliyor» diye bağırıyorlardı. Ve işçiler geliyordu gerçekten de. 1 Mayıs 1977'deki hain kırımın; işçi ve halk düşmanı ellerin kurduğu tuzakların; aylardır, günlerdir utanmazcasına yaygınlaştırılan «kan gövdeyi götürecek» ürkütmecesinin; yaratılan korku havasının; işçi sınıfının «sol gösteren» ikiyüzlü düşmanlarının tüm oyunlarının arasından sıyrılarak, engelleri ve korkuları yıkarak, çekiçleriyle, bayraklarıyla, kızıl karanfilleriyle, işçi tulumlarıyla, iş araçlarıyla ve belgileriyle işçiler geliyordu. Sonra, arkalarından en yakınları, yol arkadaşları, örgütlü köylüler, öğretmenler, teknik elemanlar, aydınlar, sanatçılar, yazarlar, gençler, örgütlü kadınlar...

Yol boylarında birikmişti halk. Hele Dolmabahçe'nin taze nemli ot kokan tepelerinde. Hani şu İstanbul dışına kaçtığı söylenen halk. Gerçekten vardı İstanbul dışına kaçanlar. Ama halk değil, halk düşmanları ve halk düşmanlarının ürküttüğü, korkuttuğu kişiler. Kim kaçarsa kaçsın, halk 1 Mayıs'ta 1 Mayıs Alanında ve 1 Mayıs Alanına götüren yollardaydı. İşçisiyle, köylüsüyle, emekçisiyle, genciyle, kadınıyla, öğretmeni, öğrencisi, doktoru, sinema aktörü, yazarı, öğretim üyesiyle...

Ve 1 Mayıs 1978, pek çok gerçeği dosta da düşmana da gösterdi; işçi sınıfı, emek ve halk düşmanlarının, faşistlerin, sermaye borazanlarının yalancı hainler olduklarını; sözde «sol» adına ortaya çıkan ve yine sözde işçi sınıfı adına, 1 Mayıs'a katılınmaması için faşistlerden de daha yoğun çaba harcayan maocu provokatörlerin işçi sınıfı düşmanı olduklarını; işçi sınıfının, beşyüz bini aşkın bir kitleyi çelik disipliniyle bir tek kişinin burnu kanamadan, bir tek olay çıkmadan, bir tek tahribat olmadan düzenleyip sonuçlandırabileceğini; yüzbinlerin, milyonların hakka, özgürlüğe, barışa susamış olduğunu; bu ülkede faşizme geçit verilmeyeceğini; vede en önemlisi, ne kanlı provokasyonların, ne CİA, kontrgerilla patentli kanlı planların Türkiye işçi sınıfını, Türkiye demokrasi güçlerini, savaşımlarında bir milim bile geriletemeyeceğini gösterdi. Ve de, 1 Mayıs 1977 katliamının baş suçlularının MC'ciler olduğunu, karanlık güçlerin saldırıları ve provokasyonları olmazsa, beşyüzbinlerin işçi sınıfının disiplini altında kimsenin burnu kanamadan, parmağı incinmeden, en küçük bir olay olmadan yürüyebileceğini gösterdi.

Bugün 3 Mayıs. 1 Mayıs 1978'de, Türkiye işçi sınıfı, Türkiye demokrasi güçleri faşizme karşı, özgürlüğe doğru, ulusal demokratik güçlerin birliğine doğru bir dev adım daha attı. Yüzbinler, «faşizme karşı omuz omuza» diye bağırırken ve yüzbinler «Türkiye İşçi Sınıfı Partisine Özgürlük» diye yeri göğü inletirken, pırıl pırıl bir Mayıs gününde, Türkiye işçi sınıfı öncülüğündeki Türkiye halkı, savaşsız ve sömürüsüz bir dünya kurma ve bu dünyayı kurma savaşımı için örgütlenme istemini, kararlılığını gücünü dosta düşmana gösterdi.

Yayın İlanları Yayın İlanları Yayın İlanları Yayın İlanları

öncü kitabevi

BİYOGRAFİ «KARL MARX» - Bilim İşçileri	200.—
TARİHSEL MADDECİLİK - MARKSİST TOPLUM KURAMI'NIN ANA ÇİZGİLERİ - V. Kelle, M. Kovalson	60.—
SİYASET ve FELSEFE — Karl Marx, Frederich Engels	50.—
MARKSİZM DEVLET ÜZERİNE «Devlet ve İhtilâl İçin Hazırlık Matelyali» — Lenin	30.—
MARX'IN SOSYOLOJİSİ — Hendi Lefebvre	30.—
KADIN ve MARKSİZM — Marx, Engels, Lenin, Stalin	35.—
MANİFESTO — K. Marx, F. Engels	15.—
MARKSİZM - LENİNİZM'İN İDEOLOJİK ve POLİTİK DÜŞMANI: MAOİZM — Bilim İşçileri	20.—
BİRİNCİ ENTERNASYONAL — Jacques Duclos «Karl Marx Ödülü — Lenin Nişanı»	35.—
TEKELLER — Jean Pierre Delilez	30.—
DEVRİMCİNİN SAVUNMASI — Josette Lépin	30.—
ATEŞ — Henri Barbusse — Roman «Konkurt Edebiyat Ödülü»	40.—
AYDINLIK — Henri Barbusse — Roman	30.—
İSYANCI «KOMÜN GÜNLÜĞÜ» — Jules Valles — Roman	35.—
DEMİR ÖKÇE — Jack London — Roman	40.—
SOVYET ŞAİRLERİ ANTOLOJİSİ — 67 şair	30.—
EYLÜL DESTANI — Geo Milef	10.—
İZ - DÜŞÜMÜ — Balaban	35.—
SİYASİ DÜŞÜNCE HÜRRİYETİ ve 1961 TÜRK ANAYASASI — Bülent Tanör	35.—
MEVLÂNA «Bilimsel Gerçekçilik Açısından Varoluş Felsefesi» — Neriman Hikmet	25.—
ÖLÜ EKMEĞİ — Dursun Akçam	20.—
GARİBAN HOROZU — Rıfat Ilgaz	30.—
KİRAZ KÜPELER — Mustafa Balel	20.—

ÖNCÜ KİTABEVİ
Babıali Cad. No. 8 Cağaloğlu — İstanbul
Türkiye Dağıtımı = Temel Dağıtım

Tekin Sönmez
Yeryüzü Sevdiğim
Şiirler
15 lira
yansı
TEMEL DAĞITIM

Tekin Sönmez
Ormanı Yedi Faşistler
Araştırı ve 1977 gezi notları
yansı
TEMEL DAĞITIM
20 lira

Karşı devrimci bir teori
'SOSYAL EMPERYALİZM, VE MAOCULUK
Yaşar Dumrul
çıktı
Fiyatı 20 TL.
GENEL DAĞITIM: TEMEL DAĞITIM

PONOMARYOV'UN ÖNSÖZÜ
S. ÜSTÜNGEL'İN SONSÖZÜYLE
GEORGİ DİMİTROV
Yaşam Öyküsü ve Savaşımı
KONUK YAYINLARI
P.K. 749 - İSTANBUL
TÜRKİYE DAĞITIMI
TEMEL DAĞITIM

DUYURU
Temel Dağıtımın merkezi:
Himaye-i Etfal Sok. Orhanbey İşhanı
No: 6 Kat: 1 Da: 1
Cağaloğlu - İstanbul
adresine taşınmıştır. Tüm müşteri ve dostlara duyurulur.
Po: 298

ürün
SOSYALİST DERGİ
47.(MAYIS) SAYISINDA
Türkiye Komünist Partisi'nin 1 Mayıs Belgileri • Bizim Radyo 20 Yaşında • IMF İle Varılan Anlaşma Neyi, Kimin Yararına Çözüyor • İlerici Yurtsever Güçlerin Eylem ve Cephe Birliği Belirleyicidir • Türkiye İşçi Sınıfı Tarihinden Sayfalar: TKP MK Genel Sekreteri İ. Bilen Yoldaşın Kısa Biyografisi • "Sovyetler Birliği İle Dostluk ve Saldırmazlık Antlaşması İçin Savaş!" - Ahmet ARAKLIOĞLU • Savaş Eri ve Yazar Sabahattin Ali - Nazım HİKMET • 11. Dünya Gençlik ve Öğrenci Festivaline Doğru - Barış PİRHASAN • Enflasyon Nedir, Nasıl Önlenir? - Ayhan YILMAZ • Pekin'in Barış Düşmanı Politikası ve Yerli Maocuların Kışkırtmaları - Zeki ATİKALİ • Kapitalist Toplumda İşçi Sınıfı ve Ulusal Sorun (III): Kapitalizmde Ulusal Sorunun Çözümünün Sınırları - Kadri ŞİMŞEK • "ATILIM 5 Yaşında, Aramızda!" • Türkiye'de Tarımsal Makinalaşma - Kerim AKSU

KONUK YAYINLARI P.K. 749 Sirkeci İST.
• Günümüz Dünyası ve LENİNCİLİĞİN SOSYALİST DEVRİM TEORİSİ P. N. Fedoseyev 65 TL
• SBKP DENEYİMİ VE DEVRİMCİ TEORİ (Kollektif) 60 TL
• DÜNYA KOMÜNİST HAREKETİ Sovyet Markscılık -Lenincilik Enst. 50 TL
• DEVRİM SÜRECİNİN DİYALEKTİĞİ Y. Krasın 27.50 TL
• GÜNÜMÜZDE KADINLARIN DURUMU N.A. Kovalski - Y P Bilnova 37.50 TL
• Yöntemleriyle ve Manevralarıyla YENİ SÖMÜRGECİLİK V Vahrusev 60 TL
• HELSİNKİ VE SONRASI 15 TL
• YAKIN ÇAĞLAR TARİHİ (1648 - 1970) N. V Yeliseyeva A. Z. Manfred (üç cilt biraradа) 110 TL
• MAONUN TEORİK GÖRÜŞLERİNİN ELEŞTİRİSİ (2. basım) 40 TL M.I Sladkovski - F V Konstantinov
• İŞÇİ SINIFININ ENTERNASYONALCİ ÖĞRETİSİ MARKSCILIK - LENİNCİLİK M. A. Suslov 20 TL (Toplatıldı)
• LENİNCİLİK ve SSCB DIŞ POLİTİKASI K. İvanov 15 TL
• LENİN (RESİMLİ KISA BİYOGRAFİ) 15 TL
• «KAPİTAL» ÜZERİNE TEMEL KURSLAR Walter Schellenberg 15 TL
• «EMPERYALİZM» ÜZERİNE TEMEL KURSLAR Ernst Haak - Hannes Wunderlich 15 TL
• Gerçekte ve Eylemde HUKUKUN PAYI Monique ve Roland Weyl 35 TL
• ÇAĞIMIZDA KAPİTALİZM ve AYDINLAR S. Nadel 10 TL
• TOPLUM ve GENÇLİK (Kollektif) 15 TL
• ÇAĞDAŞ REVİZYONİZMİN ELEŞTİRİSİ P N. Fedoseyev Alfred Kosing 15 TL
• SINIFUZLAŞMASI MI, SINIF MÜCADELESİ Mİ? V Usenin (İkinci Basım) 20 TL
• BARIŞ İÇİNDE BİRLİKTE YAŞAMA POLİTİKASI Vitali Korionov 12,50 TL
• YAŞASIN DİSK 60 TL
• Markscı-Lenincİ FELSEFE SÖZLÜĞÜ (Yeni baskısı hazırlanıyor)
• SENDİKALI İŞÇİNİN DERS NOTLARI T Maden - İş Sendikası Eğitim Dairesi 25 TL
• EĞİTİM POLİTİKASI VE PEDAGOJİ ÜZERİNE Lenin 35 TL
Türkiye için tek dağıtım TEMEL DAĞITIM
Himaye-i Etfal Sok. Orhanbey İşhanı No:6 Kat:1 Da:1
Cağaloğlu - İstanbul

Vergi tasarısının

(Baştarafı 1. Sayfa'da) nacağını ifade etmiştir. Necdet Serin, yeni önlemlerin yüksek gelir grubuna ise «pek önemsiz bir ek yük» getireceğini belirtmiştir.

Seminerde bir konuşma yapan Tüm Kamu Maliyecileri ve Plancıları Derneği Başkanı Dr. Mustafa Uluğ da, yeni vergilerin ancak daha iyi bir kamu yönetimi yaratılması kaydıyla olumlu karşılanabileceğini, belirtmiş ve «Ancak, yurdumuzda kamu yönetiminin günden güne gerilediği, kamu savurganlığının gittikçe arttığı ortadadır» şeklinde konuşmuştur.

Yulug, konuşmasında, Türkiye'deki vergi yasaları hazırlama sisteminin bütünüyle ilkel olmaktan öteye gidemediğini, ileri sürülen makro amaçları açısından da yanıltıcı sayılabileceğini anlatmıştır.

Müezzinoğlu, Amerikan Bankaları yetkilileriyle görüştü

NEW YORK, (ANKA)

Maliye Bakanı Ziya Müezzinoğlu, New York'da Citibank, Chase Manhattan ve Morgan Guaranty yetkilileri ile görüşmüştür. Görüşmelerde, yabancı bankaların Türkiye'ye açacakları krediler ile yaklaşık 2.5 milyar dolarlık bir borcun ertelenmesi konuları üzerinde durulmuştur.

Türkiye'ye kredi açmak için oluşturulacak konsorsiyomu öncülük edeceği bildirilen Amerikan bankalarının yetkilileri, 1978 yılı içinde Türkiye'ye 500 milyon dolarlık bir nakit kolaylığı sağlanabileceğini belirtmişlerdir.

BİR EKMEK BİR Politika
ikisinden de "vazgeçilemez"

PTT Fabrika Müdürlüğünden Lehim Tel Satınalınacaktır

İdari ve Teknik Şartnamesine göre;

1 — 100 Kg. 2 mm. 5 kanallı.
2 — 50 Kg. 1.2 mm. 5 kanallı.
lehim tel,

kapalı yazılı teklif alma usulü ile satınalınacaktır.

Bu işe ait şartnameler normal çalışma gün ve saatlerinde İstanbul Ümraniye'de bulunan Fabrikamız Malzeme Müdürlüğünden 30.— TL. mukabilinde alınabilir.

Tekliflerin muteber olabilmesi için eksiltmeye iştirak edecek firmaların Şartnameleri Fabrikamızdan almış olması şarttır.

Teklif mektupları en geç 23.5.1978 SALI günü saat 15.00'e kadar Malzeme Müdürlüğümüze makbuz mukabilinde teslim edilmeli veya aynı gün ve saatte Fabrikamız Malzeme Müdürlüğümüzde bulunacak şekilde posta ile gönderilmelidir.

Postadaki gecikmeler kabul edilmez.

(Basın 15220 — 321)

Elçi: sınırlardaki mayınlar kaldırılıp toprak köylüye dağıtılacak

MARMARİS (A.A.)

Bayındırlık Bakanı Şerafettin Elçi, sınır boylarındaki kaçakçılığı önlemek amacı ile döşenmiş mayınları devletin kendi yurttaşına karşı, kurmuş olduğu ölüm tuzakları olarak nitelendirmiş, bu mayınların sökülerek verimli arazinin topraksız köylüye dağıtılacağını açıklamıştır.

Üç günden bu yana Ege Bölgesinde Bakanlığı ile ilgili incelemelerini sürdüren Bayındırlık Bakanı Elçi, Marmaris'de yaptığı açıklamada, Güney-Doğuda 700 kilometreden fazla arazinin bu amaçla mayınlı durumda bulunduğunu, fayda yerine zarar getirdiğini söylemiş, «Birçok sırt hammalı bu mayınlı arazide ölmüş, arkasında binlerce yetim bırakmış, ya da sakat kalmıştır.» demiştir.

Bakan, demecinde özetle şöyle demiştir:

«Türkiye'nin Antakya'dan başlayıp, Hakkâri'ye kadar devam eden büyük kısmı Suriye ile sınır olmak üzere, 1954 yılından beri, mayınlanmıştır. Bu arazideki mayınlar, personel mayınıdır. Askeri bir harekatta, hiç bir işe yaramaz. Amaç, kaçakçılığı önlemektir, oysa bu mayınlı arazi, kaçakçılığı önleyeceği yerde, körüklemektedir. Ekonomik zorluklar içinde bulunan yöre sakinleri, kırk-elli lira karşılığında, sırt hammallığı yapmakta, karşıdan karşıya geçmektedirler. Bu dram, hâlâ devam etmektedir. Sahanın temizlenmesi konusunda ilke olarak prensip kararına varmış bulunuyoruz. Ancak, önümüzde bazı engeller bulunmaktadır. Bu engeller biran önce aşılacak, çözüme geçilecektir. Devletin kendi yurttaşına karşı kurmuş olduğu ölüm tuzakları utancından da kurtulmuş olacaktır.»

Faşistler Elazığ'da

(Baştarafı 1. Sayfa'da) da psikolojik savaşın silahları kullanılıyor. Halkı tahrik edip birbirine düşürmek isteyenler var. Bunlar barışı içlerine sindiremeyenlerdir. Ama dün gece aldığımız önlemlerle ikinci bir Malatya olayının Elazığ'da tekrarlanmasını önledik» demiştir.

A.A. Muhabirinin sorularını yanıtlayan Elazığ Valisi Güngör Aydın, «Önce bazı kişiler, evlere telefon edip kent suyuna zehir atıldı diyor. Bu arada Tahsin Paşa Camii Müezzini Mustafa Demirpolat hoperlörle, kent suyuna zehir atıldığını anons ediyor. Rüstem Paşa Camiinde de, mahallenin İhtiyat Heyetinin birinci üyesi Mehmet Karlıdağ, camiden anons yapıyor. Halkın korkuya kapılmasına neden olan bu iki kişiyi de gözaltına aldık» demiştir.

Vali, telefonla ve başka yollarla halkı paniğe sürüklemek isteyenlerden birkaç kişinin saptanıp gözaltına alındığını, bu arada anonstan hemen sonra, «zehirlendim» diyerek hastaneye gidenlerden de bir kaçının sorguya çekilmekte olduğunu söylemiştir.

Valinin verdiği bilgiye göre, evlere telefon edildikten ve camilerden anons yapıldıktan sonra halk sokaklara dökülmüş, bu arada kışkırtıcılar kalabalığa karışarak, «zehir atanlar» diye bazı kişi ve kuruluş üyelerinin adlarını yaymışlardır. Bu arada polis ve öteki kamu görevlileri kalabalığa söylentinin yalan olduğunu, kent suyunun tahlilden geçirildiğini bildirmiş ve ortalığın sükun bulmasını sağlamıştır.

Elazığ Valisi Aydın, «Barışı içlerine sindiremeyenlerin oyunlarını bozduk. Aldığımız önlemlerle halk teskin oldu. Elazığ'da hayat normale dönmüştü» demiştir.

Yük taşıma

(Baştarafı 1. Sayfa'da) rına göre hazırlayıp uygulamaya koymaya karar verdiği taşıma ücretlerine ait tarife ile hükümetçe uygulanmasına izin verilen indirimli tarifelerden dolayı işletme gelirinde doğacak olumsuz farkların Hazine tarafından karşılanması da Bakanlar kurulunca karara bağlanmıştır.

Yeni yük taşıma tarifesinde eşyalar 6 sınıfa ayrılmıştır. Eşyanın yüklenmesine göre 5 ton yükleme pirim ücreti, taşıma mesafesine göre 1-500 kilometre arasında ücreti 135 kuruş olarak belirlenmiştir. Diğer yükleme ve taşıma ücretleri de 135 kuruş saat birim ücrete göre düzenlenmiştir.

Ulaştırma Bakanlığı yetkilileri, zam kararının 31 Mart tarihinde alındığını ve bir aydır fiilen uygulandığını söylemişlerdir.

1977'de ruhsat verilen yabancı ilaçlar belli oldu

ANKARA (A.A.)

Sağlık ve Sosyal Yardım Bakanlığı, Nisan 1977 ile Aralık 1977 tarihleri arasında da ruhsatname verilen yabancı tıbbi müstahzarları açıklamıştır.

Sağlık ve Sosyal Yardım Bakanlığı'nın konu ile ilgili tebliği dünkü Resmi Gazetede yayınlanmıştır. Tebliğe göre, Nisan 1977 Aralık 1977 tarihleri arasında ruhsatname alan müstahzarlar şunlardır:

Futraful Capsül kutuda: 120 kapsül (Japonya), Treosulfan Leo 100 Capsul şişede: 100 kapsül, 250 mg (Danimarka), ve Calcium Leucovorin-Parenteral 3 mgr. kutuda: 6 Ampulxl cc. (Amerika).

İhtisas

(Baştarafı 1. Sayfada) Alınan bilgilere göre, Adalet Bakanlığı yetkilileri, İhtisas Mahkemelerinin oluşturulmasında Yüksek Hakimler Kurulunun, mevcut yasalar uyarınca yetkili olduğunu, bu nedenle yeni bir yasal düzenlemeye gidilmesine gerek bulunmadığı görüşünü savunmuşlardır. Adalet Bakanlığı yetkililerinin bu görüşüne, Türkiye Barolar Birliği Başkanı Prof. Faruk Erem'in de katıldığı bildirilmiştir.

Yüksek Hakimler Kurulu üyeleri ise, mevcut yasalarda İhtisas Mahkemelerinden söz edilmediğini hatırlatmışlar ve bu mahkemelerin oluşturulması için yasa düzenlemeye gidilmesi gerektiğini bildirmişlerdir. Yüksek Hakimler Kurulu üyeleri, Ceza Muhakemeleri Usul Kanununda bir değişiklikle Yüksek Hakimler Kurulunun yetkili kılınabileceğini, bu değişikliğin ise söz konusu kanuna «İhtisas Mahkemeleri» deyiminin eklenmesi olduğunu söylemişlerdir.

Yüksek Hakimler Kurulu üyeleri, İhtisas Mahkemelerinin oluşturulmasına ve her ilde bir ağır ceza mahkemesinin bu tür olaylara bakmasına karşı olmadıklarını da bildirmişlerdir.

Yüksek Denetleme Kurulu Başkanlığına Halit Saltık atandı

ANKARA (A.A.)

Başbakanlık Yüksek Denetleme Kurulu Başkanlığına, aynı kurul üyelerinden Halit Saltık atanmıştır.

Başbakanlık Yüksek Denetleme Kurulu Başkanı Mehmet Özgür'ün, Yüksek Denetleme Kurulu üyeliğine getirilmesi ile boşalan Kurul Başkanlığına aynı kurul üyelerinden Halit Saltık'ın atanması, Maliye Bakanlığı ile Sanayi ve Teknoloji Bakanlığı tarafından birlikte istenmiştir.

Her iki atamaya ilişkin karar dünkü Resmi Gazetede yayınlanarak yürürlüğe girmiştir.

Bursa'da "Türkiye 78" konulu seminer yapılıyor

İSTANBUL (İSTA)

Bursa Üniversitesi İktisadi ve Sosyal Bilimler Fakültesi tarafından düzenlenen, Türkiye'nin genel ekonomik sorunları ile yeni 4'ncü Beş Yıllık Kalkınma Planını tartışmayı amaçlayan «Türkiye 78» adlı seminer 7-8 Mayıs tarihleri arasında Bursa-Kirazlıyayla'da yapılacaktır.

Edinilen Bilgiye göre, iki gün boyunca devam edecek seminere çok sayıda milletvekili, ile iktisatçılar ve sendikacılar katılacaklardır. Devlet Bakanı Hikmet Çetin'in yapacağı konuşma ile açılacak seminer, milletvekillerinden Yılmaz Ergenekon, Ali Nejat Ölçen, Besim Üstünel, Yılmaz Alpaslan, Hayrettin Erkmen, Korkut Özal, İktisatçılardan, Prof. Dr. Feridun Ergin, Prof. Dr. Akın İlkin, Prof. Dr. Yüksel Ülken, Prof. Dr. Memduh Yaşa, Prof. Dr. Bedii Feyzioğlu, Prof. Dr. Sevim Görgün, Prof. Dr. Ahmet Kılıçbay, Prof. Dr. Alözgüven, Doç. Dr. Erdinç Tokgöz, Prof. Dr. Orhan Tuna, Prof. Dr. Toker Dereli, Prof. Dr. Cumhur Ferman, Prof. Dr. Haydar Kazgan, Prof. Dr. Metin Kutal, Prof. Dr. Sabahattin Zaim, Prof. Dr. Esat Çam, Prof. Dr. Erdoğan Alkin, Prof. Dr. Süleyman Barda, Doç. Dr. Zafer Başak, Prof. Dr. Gülten Kazgan, Prof. Dr. Necati Mumcu katılacaklardır. Sendikacılardan Halil Tunç ile DYF-İş Genel Başkanı Şerafettin Akova ve DİSK İktisat Danışmanı Prof. Dr. Sadun Aren katılacaklardır. İş adamlarından ise Ertuğrul Soysal ve Feyyaz Berker'in katılacağı bildirilmiştir.

Kıbrıslı

(Baştarafı 1. Sayfa'da) Kayıp kişilerin akibetlerinin belirlenmesi için;

Toplumlararası görüşmelerinin anlamlı ve yapıcı bir biçimde yeniden başlatılması için pratik önlemler almaya çağırır.

Kongre, Kıbrıs sorununa, iki toplumun ortak ve karşılıklı ekonomik, toplumsal ve politik çıkarlarına dayanan barışçı işbirliğini ilerletecek barışçı ve demokratik bir çözümü, Kıbrıs'ı Ortadoğu'da ve tüm dünyada barışa katkıda bulunacak bir çözümü, Kıbrıs'ı askeri üslerden arındırılmış bir barış adası haline getirecek bir çözümü, tamamen destekler.

Kongre ayrıca, Kıbrıs sorununun uluslararası yönlerinin tartışılması için, Birleşmiş Milletler çerçevesi içerisinde uluslararası bir konferansın toplanması önerisini de destekler.»

Ecevit

(Baştarafı 1. Sayfa'da) bulunan Türk azınlığın durumunun görüşülmesi beklenmektedir.

TÜRKİYE-BULGARİSTAN İLİŞKİLERİ

Türkiye ile Bulgaristan arasındaki dostluğa dayalı mevcut ilişkiler son yıllarda önemli gelişmeler göstermiştir.

İki ülke arasında zaman zaman yapılan temaslar sonunda, Türkiye ile Bulgaristan serbest döviz esasına dayalı 1 Mart 1974 tarihli bir dış ticaret anlaşması yapmışlardır.

Türkiye ile Bulgaristan arasındaki görüşmeler daha sonraki yıllarda da gelişmeler göstermiş ve bunun sonunda iki ülke arasında 1975 tarihli elektrik enerjisi transferi anlaşması gerçekleşmiştir.

İSİM DEĞİŞİKLİĞİ

Sayı. 977/958

Davacı Ebru Semiha Keçici'nin isminin Neslihan olarak tashihine 7.4.1978 tarihin de karar verildiği ilan olunur.

Po: 335

İSİM DEĞİŞİKLİĞİ

Sayı. 977/959

Davacı Halil Keçici'nin soy adının Keçeci olarak aile efradının soyadlı ile birlikte tashihine 7.4.1978 tarihinde karar verildiği ilan olunur. 17.4.1978

Po: 334

(İ L A N)
Gümüşhane Ceza Evi Satınalma Komisyonu Başkaulığından

1 — Gümüşhane kapalı cezaevinin 1978-Mali yılı Ekmek ve Et ihtiyacı aşağıda gösterildiği ihale şekillerinde satın alınacaktır.

2 — Taliplerin 2490 sayılı kanunun 32 nci maddesinde belirtilen evrakları ve geçici teminata havi teklif mektublarının ihale saatından bir saat eveline kadar Komisyon Başkanlığına vermeleri.

3 — Telgrafla yapılan müracaatlar ve Postada vaki gecikmeler nazara alınmaz.

4 — Şartname ve diğer evraklar her gün mesai saatleri dahilinde Cezaevi Müdürlüğünde görülebilir.

Cinsi	Miktarı Kilo grm	Muhammen B. Lira Krş:	Geçici Teh. Lira Krş:	İhale Tah.	Saat	İhale Şekli
Ekmek	21900.—	119355.00	7067.75	22.5.1978.	14.	Kapalı Zarf Usulü
Sığır Eti	2190.—	120450.00	7783.75	22.5.1978.	15.	Kapalı Zarf Usulü

(Basın 15309 — 330)

I L A N
Nevşehir Vilayeti Kaymaklı Kasabası Belediye Başkanlığında

Adedi:	Cinsi:	Markası:	Modeli Tipi:	Şasi No:	Motor No:	Muhammen Bedeli:	Geçici Teminatı	İhalenin Günü:	Saati:
1.	Otobüs	Fiat	1972/650.E	000430	173759	250.000. TL.	18.750. TL.	23.5.978 Salı	15.00
1.	Otobüs	Fiat	1972/650.E	000428	174151	350.000. TL.	26.250. TL.	23.5.978 Salı	15.00

1. — Yukarıda yazılı Belediyemize ait 2. Adet 36.şar kişilik Fiat otobüsler Ekonomik ömrünü doldurduğundan 2400 sayılı kanunun 31.ci maddesine göre kapalı zarf usulü ile satılacaktır.
2. — Satış Belediye Başkanlığında toplanacak Belediye Encümeni huzurunda 23.5.1978 tarihine rastlayan salı günü saat 15.00'de yapılacaktır.
3. — Satış şartnamesi ve diğer evrakı müsbitiyeler Belediyemizde görülebilir.
4. — Otobüsler hali hazır durumuna göre faal olarak satılacaktır.
5. — İsteklilerin teklif mektuplarını ve teminatlarını 23.5.1978 salı günü saat 14.00'e kadar makbuz karşılığında Belediye Başkanlığına verilecektir.
6. — Telgrafla müracaatlar postada vaki gecikmeler kabul edilmez.

(Basın: 15155 — 313)

haftalık
sadun aren

Eski öneriler gene piyasada

(Baştarafı 2. Sayfa'da) rerek eski önerisini, yani milli koalisyon, ya da CHP -AP koalisyonunu yeniden tezgâhlamaya giriştiğini görüyoruz. Bu önerinin bütün sağcı -gerici- faşist güçlerce ve emperyalizm tarafından da destekleneceğini beklemek gerekir. Çünkü, bu öneri gerçekleştirilecek olursa, aslında MC dönemi, başka bir ad altında, yeniden hayat kazanmış olacaktır. Bütün sosyalist, demokrat, ilerici, anti-emperyalist güçler için, böyle sonuç verecek olan bir oyuna karşı çıkıp onu bozmaları en önemli güncel bir görevdir.

Düzeltme: Geçen haftaki yazımda birçok dizgi hatası olmuştur. Sadece ikisini düzeltmekle yetineceğim. Birinci paragrafın son cümlesindeki «NATO üyeliğimizi koma sularımızı tedirgin etmemesini» ibaresi «NATO üyeliğimizin komşularımızı tedirgin etmemesini» olacaktır. Alttan 3. prografın son cümlesinde «etkisizleşmesinin» sözcüğü düşmüştür. Cümle şöyle olacaktır. «Açıktır ki, emperyalizmin bu tür baskı araçlarının etkisizleşmesinin nedeni dünya sosyalist sisteminin varlığı ve gitgide güçlenmekte olmasıdır.»

1977 bankalar için

(Baştarafı 1. Sayfa'da)

Osmanlı Bankası	65 Milyon Lira
Türk Dış Ticaret Bankası	29 Milyon Lira
Anadolu Bankası	26 Milyon Lira
Türkiye İmar Bankası	25 Milyon Lira
Uluslararası End. Tic. Bankası	21 Milyon Lira
Ege Bank.	8 Milyon Lira
İstanbul Bankası	6 Milyon Lira
Garanti Bankası	5 Milyon Lira
Milli Aydın Bankası	1.9. Milyon Lira
Türkiye Bağcılar Bankası	1.6 Milyon Lira
Elazığ İktisat Bankası	436 Bin Lira
Türkiye Tütüncüler Bankası	314 Bin Lira

Yahya Demirel

(Baştarafı 1. Sayfa'da) tir. Adalet Bakanlığı, konuyla ilgili olarak Ereğli Cumhuriyet Savcısı İhsan Özkaya hakkında soruşturma açılması için Yüksek Savcılar Kurulu'na, mahkeme yargıcı hakkında soruşturma açılması için de Yüksek Hakimler Kurulu'na başvurmuştur.

Yahya Demirel, uzun süre hakkında verilen gıyabi tutuklama kararı nedeniyle aranmış, 28 Şubat 1976 günü de hakkında tutuklama kararı veren Karadeniz Ereğlisi Cumhuriyet Savcılığına teslim olmuştur. 3 Mart 1976 günü Karadeniz Ereğlisi Sulh Ceza Mahkemesinde yargılanmasına başlanan Yahya Demirel'in tutukluluk halinin kaldırılması isteği reddedilmiş, Yahya Demirel de Ereğli Asliye Ceza Mahkemesi'ne itirazda bulunmuştur. Ancak Ereğli Asliye Ceza Mahkemesi Yargıcı Nejat Özyücel bu isteği reddetmiş, tutukluluk halinin kaldırılması için tek yetkili makam Adalet Bakanlığı kalmıştır. Birinci cephe hükümetinin Adalet Bakanı İsmail Müftüoğlu, «Ben Yahya Demirel'in tutukluluk halinin kaldırılmasında yetkili değilim» diyerek konuyu askıda bırakmıştır. Daha sonra Yahya Demirel'in yargılanmasına Zonguldak Ağır Ceza Mahkemesinde devam edilmesi kararlaştırılmış ve ilgili dosya ile iddianame Zonguldak Ağır Ceza Mahkemesi'ne gönderilmiştir. Yahya Demirel'in Zonguldak Ağır Ceza Mahkemesi'nde yargılanmasına 15 Nisan 1976 günü başlanmış, Savcı Hilmi Eminoğlu ile Yargıç İrfan Kılıç, tutukluluk isteğinin reddinde birleşmişlerdir.

Yahya Demirel'in geçtiğimiz günlerde Cilvegözü sınır kapısından Suriye'ye geçmesi sırasında «Yurt dışına çıkmasında sakınca yoktur» belgesini göstererek çıktığı, kendi açıklamalarında yeralmıştır. Bunun üzerine olayla ilgili olarak Adalet Bakanlığı soruşturma yapmış ve Yahya Demirel hakkında yurt dışına çıkma yasağını Ereğli Sulh Ceza Mahkemesi'nin kaldırdığı anlaşılmıştır.

Adalet Bakanlığı, davayla ilgili olarak dosyayı Sulh Ceza Mahkemesinin Zonguldak Ağır Ceza Mahkemesi'ne göndermesi nedeniyle yurt dışına çıkma yasağını kaldırmada yetkili bulunmadığı gerekçesiyle, Ereğli Sulh Ceza Mahkemesi Savcısı İhsan Özkaya hakkında soruşturma açılması isteğiyle Yüksek Savcılar Kurulu'na başvurmuştur. Adalet Bakanlığı, mahkeme yargıcı hakkında soruşturma açılması isteğiyle de Yüksek Hakimler Kurulu'na bir yazı göndermiştir.

CHP'li Artaç

(Baştarafı 1. Sayfa'da) can Milletvekili Nurettin Karsu da, Emniyet kadroları içine alınanların iyi bir süzgeçten geçirilmediğini belirtmiş ve İçişleri Bakanı İrfan Özaydınlı'yı bu nedenle eleştirmiştir.

Kars Milletvekili Turgut Artaç, Iğdır ve Kars olaylarına değinmiş, Iğdır'da ölen gencin de, öldüren gencin de Kürt kökenli olmadıklarını, Kürtlerin dükkân ve mağazalarını yağmalayanların MHP'li militanlar olduğunu belirtmiş, «Oysa olay, olayı bizzat yapanlar tarafından bir Kürt ayaklanması gibi gösterilmek istenmiştir. Kars olaylarına ise MHP'lilerle birlikte asıl katılanların AP'liler olduğu, tutuklanan AP'li sayısının çokluğunun da bunu ortaya koyduğunu belirten Artaç, «böylece AP'lilerin tahrikciliği ve tertipciliği su yüzüne çıkmıştır» diye eklemiştir.

Erzincan Milletvekili Karsu, Malatya olaylarına değinerek İçişleri Bakanı Özaydınlı'yı gerekli tedbirleri zamanında ve gerektiği ölçüde almamakla itham etmiş, İçişleri Bakanlığında yapılan atamaların yerinde olmadığını, özellikle emniyet görevlilerinin dikkatli bir süzgeçten geçirilmemiş olduğunu ileri sürmüştür. Karsu, «ben seçimle gelmiş milletvekiliyim. Sayın Bakan gibi kontenjandan gelmedim» demiştir.

Konuşmaları cevaplandıran İçişleri Bakanı İrfan Özaydınlı kendisinin tam bir tarafsızlık içinde görev yaptığını, sağdan yada soldan, anarşi hangi taraftan gelirse gelsin karşısına çıktığını, her türlü tedbiri de zamanında ve gerektiği şekilde aldığını tekrarlamış, Karsu'nun kendisinin kontenjandan milletvekili seçilmesini mesele yapmasını üzüntü ile karşıladığını ifade ederek sert bir tavırla «ben burada kendimi eleştirtmem» diye konuşmuştur.

SAHİBİ
POLİTİKA Basım Yayın A.Ş. adına
KEMAL TÜRKLER

Genel Yayın Müdürü: AYDIN ENGİN
Müessese Müdürü: HALUK YETİŞ

Yazı İşleri Müdürü: AYDIN ŞENESEN
Teknik Yönetmen: YAVUZ KÖSEMEN
Ankara Temsilciliği: İSTA (SÜLEYMAN COŞKUN)

DİZGİ: Politika Yayın A.Ş. Tipo Tesisleri
BASKI: Asya Matbaacılık Ltd. Şti.
DAĞITIM: Hürriyet Gazete Dağıtımı A.Ş.
ANKARA BASKISI: Yenigün Gazetesi Matbaası

Abone koşulları:
Yurt içi Yıllık 750 TL - 6 aylık 400 TL - 3 aylık 200 TL
Yurtdışı Yıllık 900 TL - 6 aylık 500 TL - 3 aylık 250 TL
Avrupa uçak farkı olarak her sayı için 6.50 TL ek ücret alınır

İLAN TARİFESİ
Bütün Türkiye ve Avrupa sütun santimi 200 TL
İstanbul Baskısı 100 TL Yayın İlanları 50 TL

Şanlı 1 Mayıs 78'den görüntüler

Fotoğraflar: Coşkun ARAL, Mehmet GÜRKAN, İbrahim ERGÜN, Hüsnü MAHLİ

★ EREĞLİ DEMİR ÇELİK İŞÇİLERİNİN 1 MAYIS ALANINA GİRİŞİ ALANI DOLDURAN YÜZBİNLERCE İŞÇİNİN VE EMEKÇİNİN COŞKULARINA YOLAÇAN ERDEMİR İŞÇİLERİNE ŞÜKRÜ ÖZBAYRAK VE İHANET CEPHESİNE BİRKEZ DAHA DERS VERDİLER.

★ 1 MAYIS ALANINI DONATAN VE TÜRKİYE İŞÇİ SINIFININ İSTEMLERİNİ HAYKIRAN PANKARTLARIN TÜMÜ, ALANA GİREN KOCA BİR PANKARTTA ÖZETLENDİ «YAŞASIN PROLETARYA ENTERNASYONALİZMİ»

1 MAYIS ALANINA GENÇ EMEKÇİLER ÇIRAKLAR BASKIYA, SÖMÜRÜYE KARŞI SAVAŞIM BELGİLERİYLE KATILDILAR. ÇIRAK-DER, EŞİT İŞE EŞİT ÜCRETİN GERÇEKLEŞTİRİLMESİ VE İŞSİZLİĞE KARŞI SAVAŞIM BELGİLERİNİ HAYKIRDI...

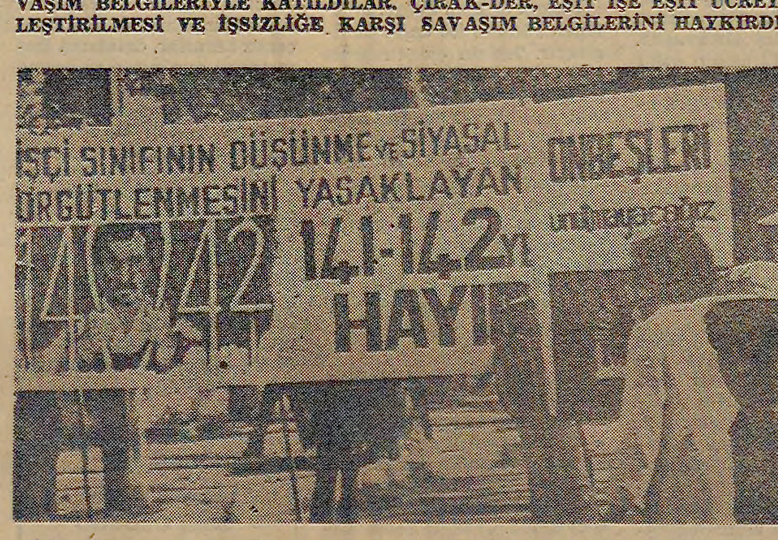

1 MAYIS ALANININ HER KÖŞESİNDE 141 VE 142'YE HAYIR, TÜRKİYE KOMÜNİST PARTİSİ'NE ÖZGÜRLÜK PANKARTLARI YÜKSELDİ. HER KÖŞEDEN SEL YATAĞINDA BULUŞTU GÖNÜLLER.. TKP BU ALANDA...

★ İŞSİZLİĞE VE PAHALILIĞA KARŞI SAVAŞ!

★ KADIN İŞÇİLERE EŞİT HAK VE DEMOKRATİK İŞ YASASI!

(Türkiye İşçi Sınıfının 1 Mayıs Belgileri'nden...)

"Yapı işçilerinin örgütlenmesi zorlu savaşımların sonucudur,,

★ BAYSEN, UZLAŞMACI SENDİKALARIN YAPICILIK İŞKOLUNDAKİ GÖRELİ ETKİNLİKLERİNİ ETKİSİZLEŞTİRMEK VE YAPI İŞÇİLERİNİN SINIF SENDİKACILIĞI SAFLARINDA BİRLİĞİNİ SAĞLAMAK İÇİN ARDICIL BİR SAVAŞIM SÜRDÜRÜYOR...

★ BAYSEN, BURSA'DA KURULAN HALİFLEKS FABRİKASI TEVSİİ İNŞAATINDA 85 İŞÇİ ADINA SÖZLEŞME İMZALADI

İSTANBUL (İSTA)

DİSK'e bağlı BAYSEN'in, uzlaşmacı sendikaların yapıcılık işkolundaki göreli etkinliklerini etkisizleştirmek ve yapı işçilerinin sınıf sendikacılığı saflarında birliğini sağlamak için ardıcıl bir savaşım sürdürdüğü açıklanmıştır.

BAYSEN İstanbul Şubesi tarafından son dönem örgütlenmeler üzerine yapılan açıklamada uzlaşmacı sendikaların BAYSEN örgütlenmesinin üzerine yürümek istediği, ancak bunun başarılamadığı açıklanmıştır. Bursa'da kurulu Haliflex Fabrikası Tevsi İnşaatında 85 işçi adına toplusözleşme yetkisi alındığı ve Kocaeli Bayındırlık Müdürlüğündeki toplusözleşmenin kesinleştiği belirtilen açıklamada, bu işyerlerinde örgütlenmeden sonra da Yol-İş federasyonu üyesi iki ayrı sendikanın çeşitli oyunlar içine girdiği belirtilmiştir.

İSTA Muhabirine açıklamada bulunan BAYSEN İstanbul Şubesi yetkilileri, Kocaeli Bayındırlık Müdürlüğündeki yetkinin irade beyanı uygulaması sonucunda İş Mahkemesince BAYSEN'e verildiği söylenmiş tek bir üyesi olmamasına rağmen YSİ-İş Sendikasının Haliflex Fabrikası Tevsi İnşaatında itirazda bulunduğu vurgulanmıştır. Her iki itirazında geçersiz olduğunu belirten yetkililer, Yapı işçilerinin örgütlenmesinin zorlu savaşımlar sürecinden geçtiğini açıklamışlardır.

Ereğli Kömür işletmelerinde uygulanan prim sistemi iş cinayetlerinin artmasında önemli rol oynuyor

★ İŞ CİNAYETLERİNİN ÖNLENMESİNİN TEMEL KOŞULLARI YERİNE GETİRİLMEDİĞİ SÜRECE GRİZU PATLAMASI-MESLEK HASTALIKLARI, GÖÇÜKLER BİNLERCE CANI ARAMIZDAN AYIRMAYA YETEN NEDEN OLACAKTIR...

★ ZONGULDAK MADEN İŞÇİLERİNİN DERTLERİ SENDİKAL ÖRGÜTÜN YÖNETİMİNİ ZORLAMAKLA BİR NOKTAYA ULAŞABİLİR. ANCAK YÖNETİME İŞÇİLERİN GELMESİ DERTLERİN ÇÖZÜMÜNE UZANAN YOLU BÜYÜK ORANDA KISALTACAKTIR... İŞTE EN BÜYÜK SORUNDA BUDUR...

★ HAVZADA UYGULANAN KESENECİLİK SİSTEMİ SÖMÜRÜ MEKANİZMASININ DAHA DA AĞIRLAŞTIRILARAK UYGULANMASI ANLAMINDADIR..

Ereğli Kömür İşletmeleri bir kamu kuruluşudur... Ve bu kamu kuruluşunun maden ocaklarında çalışan onbinlerce işçinin can alıcı sorunlarının neler olduğu üzerinde çok yazıldı çok söylendi... Havza'da iş güvenliği yok, sağlık koşullarına karşı güvenlik önlemleri alınmamış, toplusözleşmelerde belirtilenler uygulanmadığı gibi iş sağlığı ve iş güvenliği konuları için yeterli hükümler belirlenmemiştir.

Zonguldak Maden İşçileri Sendikası Türk-İş üyesi Maden Federasyonuna bağlıdır. Kendine bağlı Lokal Sendikalar biçiminde örgütlenmiş yıllardır işyerlerinde bağıtladığı sözleşmelerde ancak varoian statüyü koruma yönünde sözleşme bağıtlamıştır. Bu sendika'nın son dönem toplusözleşmesinde sorunun nedenlerine karşı savaşıma yönelik bir sözleşme taslağı bile oluşturulmamıştır. Can, mal ve kan istemeyen madencilerin üzerinde üretimi arttırmak için prime dayalı oyunlar oynanmaktadır. Ücretleri düşük tutarak üretim hacmini prime bağlamaya çalışanlar ücretlerin iki üç katı primler vermeye hazırlar ve havzada uygulanan ücret sistemi budur... Daha çok prim almaya zorlanan işçiler, daha çok çalışmaya daha çok üretime yönlendirilmektedirler... Bu artı-değeri ve kârı artırıcı bir sistem... Bu zorlamanın doğal sonucu iş cinayetleri ve uzun dönem içinde meslek hastalıkları yoğunlaşmaktadır... Bu nedenle, iş kazaları ile prim sisteminin artırılması dolayımsız bir bağlantı durumuna girmektedir... Kömür ocaklarında dolaylı prim anlayışı da uygulanmaktadır... Kesenecilik dolaysız prim dışında bir uygulama: dolaylı prim... Daha çok üretim, daha az masraflı üretim adına cana ve kana kıyan sorumlular, Kesenecilik sisteminin işçiye getirdiği olumsuz sonuçları bunca yıldır bildikleri halde gerekli önlem ve bu sistemin kaldırılması doğrultusunda girişimde bulunmamışlardır. EKİ işçisinin daha fazla üretim için madenci canına kıymaya hakkı yoktur. Kaldı ki ağır işlerden sayılan Maden işçisinin iş güvenliği konusu ile ücret sistemi arasındaki dolaysız bağlantı kendileri ile görüştüğümüz maden işçileri tarafından çok iyi dile getirildi. Maden işçisinin ücret sistemi ve yaşam koşulları üzerine aktardıkları bu örnekler konuyu belirlemede önemli etkenler olmaktadır...

«PRİMLE ÖDÜLLENDİRME» VE İŞ CİNAYETLERİ

İş cinayetleri üzerine Kozlu Bölgesinde Yenikuyu'da çalışan Mehmet Çakıroğlu şunları açıkladı bize:

«Üretimde kullanılan araçlar yetersiz ve eskidir. Örneğin kafes (asansör) lerin ve vinçlerin eski oluşu vinç frenlerinin tutmaması. Kafeslerin halatları ömrünü doldurduklarından her an kopma tehlikesi vardır.

EKİ Müdürlüğü, üretimde masrafı az tutanlara prim vermektedir. Bu durum iş kazalarına yol açmaktadır. Örneğin 1,5 metrede bir bağ yapılması gerekirken 2 metrede bir bağ yapılıyor. Böylece daha az direk harcanıyor, masraf az oluyor. EKİ'de masrafı az olan «primle» ödülleniyor. Bağlar arası uzaklığın büyümesi arazı basıncını kaldıramıyor, göçükler oluyor...

İşi bittiği için terkedilen bacaların kapatılmaması sonucu, odun, olmak, su dökmek yorgun düştüğü için uyumak ve terkedildiğini bilmeyerek buraya giren işçiler terkedilmiş bu bacalarda biriken gazlarla zehirleniyorlar. Mesela, biz kuyu sürerken devamlı taş ve su içinde çalışıyoruz. Taşları çıplak elle tutmak zorunda kalıyoruz. Ellerimize koruyucu eldiven verilmiyor. Bu arada çizmelerimiz çabuk aşındığından süreleri bitmediğinden yenilenmiyor ve tamir edilmiyor.

Tüm bunların nedeni işverenin üretimi çoğaltmak, masrafı kısmak, daha çok kâr etmek istemesi.. Bir de madende kullanılan araçların çoğu dışardan alındığından dışa bağımlı bir maden teknolojisi var. Yedek parça olmadığından aracıların rüşvet teklifleri ile düşük kalitedeki malzemeleri alındığından bu araçların kullanılması da olanaksız...

Uzun Mehmet'te çalışan İbrahim Gümüş'te şu gerçekleri ortaya serdi...

«Ustabaşı, çavuş ve mühendisler işçilerin başlarında bulunmamaktadır. Mühendisler haftada iki kere yanımıza uğramaktadır. İşçi arkadaşlarımız fazla prim almak için gücünün üstünde çalışmak zorunda kalmaktadırlar. İş bitiminden sonra arkadaşlarımız, ana yola çıkmak için yürümek zorunda olduğu rampayı yorgun düştüğünden varangellerdeki boş veya dolu vagonlara binerek çıkmaktadırlar. Varangellerdeki arabaları çeken halatların kopması veya devrilmesi kazalara yolaçıyor. Kafeslerin yetmemesi ve arkadaşlarımızın geç bırakılması yüzünden birbirimizi ezerek kafeslere hücum ediyoruz. Bu nedenle kol ve bacaklarını kıran arkadaşlarımız oldu.»

Müfit Aslantaş Kozlu Bölgesinde çalışıyor.. Keseneciler konusunu aktardı bize... Prim sistemi ve iş güvenliği arasındaki bağı yalın olarak koydu. **«EKİ işvereni üretimi yüksek tutmak için belli sınırın üstünde üretim yapan işçilere prim vermektedir. Böylece üretim için zorlanan işçi yorgun düşmekte, tehlikelere hazır hale gelmektedir»** diyen Aslantaş, bu konudaki görüşlerini şöyle dile getiriyor:

KESENECİLİK CAN VE KAN SİSTEMİ...

«Bizleri işyerlerine taşıyan araçların yeterli olmaması yüzünden evlerimize bir an önce gitmek için kömür vagonları arasında, açıkta gitmek zorunda kalıyoruz. İşgüvenliği yasasında öngörüldüğü şekilde iş kazalarına ve diğer kazalara yol açan durumlara karşı korumalı giysiler bize sağlanmamaktadır. Kendilerine keseneciler adı verilen arkadaşlarımız belirlenmiş işleri sınırlandırılmış zamanda yapmakla görevliler. Bu arkadaşlar işlerini bir an önce tamamlayıp gitmek için yapabilecekleri işgücünü aşıyorlar.

Zonguldak Maden İşçileri Sendikası, işgüvenliği konusundaki istemlerimizi gözardı etmektedir. Sözleşmenin maddeleri uygulanmamaktadır.»

Genel-iş Sendikası Batman Belediyesinde toplusözleşme imzaladı

BATMAN (İSTA)

DİSK'e bağlı Genel-İş Sendikası Batman Belediyesinde çalışan 382 üyesi adına yeni dönem toplusözleşme imzalanmıştır. Batman Belediyesinde bağıtlanan toplusözleşme işçilerin ücretlerine ortalama 50 lira zam yapılmış Yemek ücreti 20 liraya çıkarılmıştır. Yakacak yardımının 300 lira olduğu sözleşmede elbise ücretleri, ve diğer parasal konularda zam yapılmıştır.

BUNALIM VE GÖRÜNTÜLERİ

Toplu işten çıkarmalar ve tensikatlara karşı tepkiler -19-

İşsizlik kapitalist düzenin yürürlükte olduğu tüm ülkelerde her zaman için bir sorun olarak süregelmiştir. Bu o kadar şaşılacak bir şey de değildir. Bu ve benzeri sorunlar ve bunalımlar, aşırı kâr'a yönelik plansız ve başıbozuk ekonomilerin doğal sonuçlarıdır. İşsizlik bu bunalımların başında gelmektedir.

Türkiye gibi ekonomisi kökünden dışa bağımlı bir ülkede ise geniş boyutlu sosyal bunalımlar, ithalatın ihracattan fazla olmasından doğal dış ödemeler sorunu ve döviz darboğazı ekonomik bunalımı derinleştirmiştir. Kısacası ülkemizin içinde bulunduğu sosyal ve ekonomik bunalımlar başa geçmiş ayrı, ayrı iktidarların eseri değildir. Sosyal ve ekonomik bunalımlar, işsizlik, toplu işten çıkarmalar plansız ekonomiye dayalı tüm kapitalist ülkelerdeki hastalıklardır. Ancak MC hükümetleri sırf tekellerin çıkarına uygulamalarda bulunduğu için kapitalizmin genel buhranını iyice derinleştirmiş, emekçi yığınlar, tüm sınırlı gelirliler için yaşamı cehenneme çevirmiştir.

Tekellerin çıkarına olan politika terk edilmedikçe kapitalist düzende ısrar eden hangi iktidar gelirse gelsin bu bunalımlardan kurtulmak mümkün değildir. Bunalımlardan kurtulmanın çıkış yolu işçi sınıfından, emekçi halktan yana bir politikanın iktidara egemen olmasıdır. Emperyalizmin ekonomik ve askersel bağlarından kurtulmaktır. Bu bağların koparılmasıyla bunalımların nedenleri ortadan kalkacağından düzlüğe çıkılacaktır. Tüm sorunların çözümü bu köklü sorunun çözümünden ayrı düşünülemez. Sorunun kökünden çözümüyle toplu işten çıkarmaların ve işçilere uygulanan anti-demokratik baskı ve yöntemlerin de maddi koşulları ortadan kalkacaktır.

Ancak bunların köklü çözümleri için toplum düzeninin değişmesi gerekmekle birlikte, ileri haklar elde etme, demokrasiyi genişletme mücadelesi de elden bırakılmayacaktır. Bunun için hükümetlerden isteklerimiz işçiler emekçiler üzerinde uygulanan anti-demokratik baskı ve yöntemlere son verilmesi ve de iş güvenliği, işçi sağlığı, sosyal haklar gibi konularda işçi lehine geniş kapsamlı yasaların gerçekleştirilmesidir. Bunların başında işverenlerin tensikat veya başka gerekçeler uydurarak işçileri toplu halde işten çıkarmalarını yasalarla önlemektir.

Emekçilerin bir güvencesi olan çalışma hayatlarının sonunda alacakları kıdem tazminatlarını ödemek istemeyen işverenler toplu işten çıkarmalarla emekçilerin bu güvencelerini yıkıyorlar. Diğer yandan işçilerin devrimci sendikalarda örgütlenmesini önlemek için, işverenler İş Yasasının 13, 17 ve 24. maddelerini uygulayarak işçilerin işine son verebilmekte ve MC döneminde iyice yağunlık kazanan bir tutumla faşistleri işe almaktadırlar.

Bunların önlenmesinin yanısıra yasadaki açıkların kapatılarak işverenlerin diğer keyfi uygulamalarına da son verilmelidir. Yasadaki açıktan yararlanan işverenler kıdemi yükselen işçilerin işine son vererek, ayni göreve başka sıfat altında yeni işçi alabilmekte ve son zamanlarda pek çok örneğine rastladığımız bir şekilde bu yeni işçileri de aydan aya yenilediği mukavelelerle çalıştırabilmektedir. Bu durumda bulunan işçi ne sendika üyesi olabilmekte ne de işverenden bir hak talebinde bulunabilmektedir.

CEYHAN AKKAŞ
OLEYİS Sendikası Genel Sekreter Yar.

OLEYIS Sendikası Genel Sekreter Yardımcısı Ceyhan AKKAŞ:

"Tekeller doğrultusunda politika Türkiye'yi bunalımlara sürüklüyor,,

★ EMEKÇİLERİN BİR GÜVENCESİ OLAN ÇALIŞMA HAYATLARININ SONUNDA ALACAKLARI KIDEM TAZMİNATLARINI ÖDEMEK İSTEMEYEN İŞVERENLER TOPLU İŞTEN ÇIKARMALARLA EMEKÇİLERİN BU GÜVENCESİNİ YIKIYORLAR.

★ İŞÇİLERİN DEVRİMCİ SENDİKALARDA ÖRGÜTLENMESİNİ ÖNLEMEK İÇİN İŞVERENLER İŞ YASASININ 13,17 VE 24. MADDELERİNİ UYGULAYARAK İŞÇİLERİN İŞİNE SON VEREBİLMEKTE VE MC DÖNEMİNDE İYİCE YOĞUNLUK KAZANAN BİR TUTUMLA FAŞİSTLERİ İŞE ALMAKTADIRLAR...

Çin Amerika'dan Sovyetlere daha sert davranmasını istedi

★ İNGİLTERE GENELKURMAY BAŞKANI PEKİN'DE YAPTIĞI BİR KONUŞMADA, «ORTAK BİR DÜŞMANIMIZ VAR: SOVYETLER BİRLİĞİ» DEDİ

HONG KONG (THA)

Çin Halk Cumhuriyeti Amerika Birleşik Devletleri'ne SALT görüşmelerinde SSCB'ne karşı daha sert davranmasını önermiş, neden olarak da Amerika'nın çekingen davranmasının Sovyetler Birliği tarafından bir zaaf olarak kabul edilişini göstermiştir.

Çin Komünist Partisi resmi organı **Halkın Günlüğü** Gazetesinin 1 Mayıs sayısında yayınladığı bir yazıya dayanılarak verilen bir haberde Resmi Yeni Çin Haberler Ajansı «Sovyetler Birliği Baş kanı Leonid Brejnev'in kontrolu altında bulunduğu» iddia edilen basının açmış olduğu kampanyanın ABD Dışişleri Bakanı Cyrus Vance'ın bir süre önce Sovyetler Birliği'ne yapmış olduğu gezinin amacını ortadan kaldırdığını iddia etmiş ve şunları eklemiştir:

«İki taraf arasında bugüne kadar bir anlaşmaya varılmamasının kusurunu Moskova ABD'ye yüklemekte ve Amerika Birleşik Devletlerinin daha realist bir davranış için gitmesini istemektedir. Washington bu çekingen davranışa aynen karşı verileceğini sanıyordu. Oysa Kremlin ABD'nin bu davranışına bir zaaf işareti gözü ile bakmış ve yeni tip silahları üzerinde daha yoğun araştırma ve yayma temposunu hızlandırmıştır.»

İNGİLTERE GENELKURMAY BAŞKANI PEKİN'DE «ORTAK BİR DÜŞMANIMIZ VAR: SOVYETLER BİRLİĞİ» DEDİ

Öteyandan Çin Halk Cumhuriyeti'ni ziyaret etmekte olan İngiltere Genelkurmay Başkanı **Sir Neil Cameron**, önceki gün Pekin'i koruyan Altıncı Tank Tümenine hitaben yaptığı konuşmada: **«Ülkelerimizin ortak bir düşmanı var: Sovyetler Birliği»** demiştir.

Cameron bu konuda şunları söylemiştir: **«Ülkelerimiz gittikçe birbirine yaklaşmaktadır. Bu iyi bir gelişme sayılmalıdır. Çünkü kapımızda başkenti Moskova olan ortak bir düşmanımız var.»**

Kore halkıyla dayanışma ayı önerildi

DIŞ HABERLER SERVİSİ

Dünya Barış Konseyi, 26 Haziran ile 27 Temmuz arasının «Ülkesini Birleştirmek İçin Savaşım veren Kore Halkı ile Dayanışma Ayı» olmasını önermiştir. Dünya Barış Konseyi, bu öneriyi yaptığı açıklamasında, bütün ABD birliklerinin Güney Kore'den çekilmesini istemiş ve ülkelerini birleştirmek için savaşım veren Kore halkına dayanışma gösterilmesi çağırısında bulunmuştur.

Idamına bir hafta kalan Harris'ın serbest bırakılması isteniyor

★ Irksal ve Politik Baskılara Karşı Savaş adlı kitle örgütü, Harris'in kurtarılması için verilen savaşımın hızlandırılmasını istedi

DIŞ HABERLER SERVİSİ

ABD zenci hakları savunucusu John Harris'in idamına bir hafta kala, idam cezasının durdurulması için kampanyanın hızla genişletildiği bildirilmektedir. «Irksal ve Politik Baskılara Karşı Savaş» adlı bir ABD kitle örgütü, John Harris'in idamının yaklaşması nedeni ile yaptığı çağrıda, Harris'in ölüm cezasından kurtarılmasını istemiştir. Adı geçen örgüt, Harris'in kurtarılması için verilen savaşımın daha da hızlandırılması çağrısında bulunmuştur. Örgütün yaptığı açıklamada, Harris'in kurtarılması için yapılan çıkışların, ABD basınının Harris'in idamı konusunda ısrarla koruduğu sessizliği bozmak ve Harris'den sözetmek zorunda bıraktığı belirtilmiştir.

Aldo Moro'yu kaçıranların Kızıl Tugaylar olmadığı konusunda kuşkular var

DIŞ HABERLER SERVİSİ

Aldo Moro'nun kaçırılışı, Batı basınında yorumlanmaya devam ediyor. Bazı gazeteler, kaçırma olayını gerçekleştirenlerin «Kızıl Tugaylar» olmadığı konusunda kuşkuların bulunduğunu bildiriyorlar. Kaçırılıştan hemen sonra «Kızıl Tugaylar»ın basına ilettikleri açıklamayı inceleyen uzmanlar, açıklamanın bu örgütün imzasını taşımasına karşın bazı bölümlerinin Fransızca yada İspanyolca'dan çevrildiğinin ortaya çıktığını belirtiyorlar. Ayrıca bu açıklamalarda İtalya'da gelişen son politik olaylar konusunda bazı hataların yapılmış olması dikkati çekiyor. Bazı gözlemciler bütün bu verilere dayanarak Aldo Moro'nun kaçırılışında yabancı istihbarat servislerinin ve özellikle CIA'nın parmağı olabileceği sonucuna varıyorlar.

Fransız «Humanite» Gazetesine göre CİA'nın İtalya'da faaliyetleri olduğu inkâr edilemeyecek bir gerçektir. «Humanite» aynı zamanda 1977 Nisanı'nda Bologna'daki öğrenci olaylarında da CİA'nın etken olduğunu belirtmektedir. Roma'da yayınlanan siyasi haftalık dergi «Espresso», Batı Alman istihbarat örgütlerinin, İtalya'daki sağ güçler tarafından uygulanan «gerilim stratejisine» büyük katkıları olduğunu belirtmektedir. Bütün bu girişimler İtalya'da ülke yönetiminde etkileri gittikçe artan İtalyan Komünist Partisi'nin etkisini azaltmayı amaçlamaktadır.

Carter, Begin'e "teminat,, verdi

★ ABD BAŞKANI, İSRAİL'İN SONSUZA (?) DEK KORUNACAĞINI İLERİ SÜRDÜ

★ ABD SENATOSU, MISIR VE S. ARABİSTAN'LA BİRLİKTE İSRAİL'E DE UÇAK SATILMAMASINI İSTEDİ

WASHİNGTON, (THA)

ABD Başkanı **Carter**, İsrail Başbakanı **Menahem Begin'in** İsrail Devletinin 30. kuruluş yıl dönümü nedeniyle Amerika'da düzenlenen törenlere katılmak üzere Washington'a gelişinde yaptığı konuşmada, Amerika'nın İsrail'in güvenliğini sadece 30 yıl değil, sonsuza dek ve hiçbir sapma göstermeden koruyacağına söz vermiştir.

Siyasal gözlemciler **Carter'ın** konuşmasının beş hafta önce **Begin** ile yaptığı görüşmelerdeki tavrı ile açık çelişme halinde olduğuna dikkati çekmektedirler. **Carter** ile **Begin** beş hafta önce yaptıkları özel görüşmelerde hemen her temel meselede tam bir anlaşmazlık içinde olduklarını ortaya koymuşlardı.

Carter şöyle konuşmuştur: **«Ayrılıklarımız olabilir. Ancak, İsrail'in güvenliğini korumamıza ilişkin mutlak yükümlülüğümüzde asla sapma göstermeyeceğiz. Yoruma yer bırakmayacak biçimde söylemek istiyorum ki, bu tutumu sadece 30 yıl için değil, sonsuza dek sürdüreceğiz.»**

Öteyandan ABD Senatosu Dış İlişkiler Komisyonu, ABD yönetimine, Mısır, Suudi Arabistan ve İsrail'e paket uçak satışları önerisini geri alması amacıyla çağırısında bulunmuştur.

Senato Dış İlişkiler Komisyonu üyesi **Frank Church**, önerinin üç ay süreyle geri alınması amacıyla, çağırının komisyonunun konuyu daha etraflı görüşebilmesi amacıyla yapıldığını, komisyon üyelerinin Orta Doğu'da incelemeler yaptıktan sonra raporlar hazırlayıp uçak satışlarıyla ilgili Kongreye ayrıntılı bilgi vermek istediklerini belirtmiştir. **Chruch** ayrıca komisyonun, bu satışların Orta Doğu'da varılmak istenen barış için taraflar arasındaki görüşmelerin başlamasını tehlikeye düşürmesinden endişelendiğini de sözlerine eklemiştir.

Fransa'nın seçimlerden sonra sorunları daha da artıyor

DIŞ HABERLER SERVİSİ

Seçimlerden hemen sonra yolsuzlukla suçlanan Fransa Başbakanı **Raymond Barre**, mart ayında Fransa geçinme endekslerine göre fiyatlarda yüzde 0,9 oranında bir artış olduğunu açıklamıştır. Başbakan, bu artışların daha çok elektrik, gaz, kömür, tren biletleri ve diğer kamu hizmetlerine yansıdığını açıklamıştır. Böylece Fransa'da ocak - mart döneminde fiyat artışları yüzde 2,1 oranını bulmuştur. Bu gidişle bu yıl da enflasyonun yüzde 10'u aşacağı açıktır.

ABD'de üç ayda binden çok grev yapıldı

DIŞ HABERLER SERVİSİ

ABD Çalışma Bakanlığından yapılan açıklamaya göre, 1978 yılının ilk üç ayında ABD'de 1000 taneden çok grev yapılmıştır. Grevlere katılan işçilerin sayısı yüzbinleri bulmaktadır. Grevcilerin öne sürdüğü en önemli talepler, iş sağlanması ve ücretlere zam yapılması olmuştur. Bilindiği gibi resmi sayımlara göre ABD'deki işsiz sayısı 6 milyondan çoktur. Ancak bu sayının oldukça küçük tutulduğu belirtilmektedir.

olaylar ve gerçekler

bilge dicleli

BACAGINDAN MI ASILIR, BILINMEZ...

Dünya Sendikalar Federasyonu Uluslararası Kamu Hizmetleri Sendikaları Birliği Sekreteri Şilili sendikacı **Mario Merino**, bir süre önce gazetemize bir demeç verdi. Demecinde, Şilili işçilerin 1 Mayıs'ı kitlesel olarak kutlamaya hazırlandıklarını, hiç kimsenin, bu arada cuntanın bile, kendilerini durduramıyacağını söylüyor ve ekliyordu «Faşizm geçicidir. Tüm ilerici güçlerin, demokratların, yurtseverlerin, sosyalistlerin ve komünistlerin güç birliği, faşizme son verecektir.»

Bugün faşist Pinochet cuntası, 1973 yılından bu yana en bunalımlı dönemini yaşamakta. Kendini pek çok olguyla ortaya koyan bu bunalım, son zamanlarda Pinochet kliğinin «demokrat» görünerek, faşizmi azgınlaştırmaya çalışmasıyla da simgeleniyor.

16 Aralık 1977 tarihli Birleşmiş Milletler Genel Kurulu toplantısında, Şili'deki faşist rejim mahkum edilmişti. Bu, cunta içerisinde aşırı terör yandaşları ile terörü «ılımlı» kullanma istekleri arasında sürtüşmelere yol açtı. Pinochet, bu bunalımı atlatmak için parlak bir fikir buldu: «referandum» yaptı.

4 Ocak 1978'de yapılan referandumun sonuçları malum. 6 milyon seçmenin üç milyonu, Şili Komünist Partisi'nin çağrısına uyarak sandık başına gitmedi. Geriye kalanlar ise, süngülerin gölgesinde, parmak izleri vererek «oy attılar». Yine de 600 bin kişi, «Pinochet'ye hayır» diyordu. Büyük bir fiyaskoyla sonuçlanan «referandum», Şili halkının faşist rejimi istemediğini kanıtlarken, çok uluslu tekellerin oyuncağı Pinochet, «referandumu ben kazandım, kahrolsun Birleşmiş Milletler kararları» diyerek, cunta içerisindeki çatlakları yamamaya çabalıyordu. Dahası, Birleşmiş Milletler kararlarına kara çalmaya da yelteniyordu.

Ardından ABD'nin Kolombiya Yüksek Mahkemesi, 21 Şubat 1978 tarihinde Şili Yüksek Mahkemesine başvuruyor ve Allende'nin bakanlarından **Orlando Letelier**'in öldürülmesine ilişkin olaya adı karışan iki DİNA ajanının ABD'ye iadesini talep ediyordu.

21 Mart'ta Letelier olayına da karışan faşist cuntanın terör örgütü DINA'nın başkanı değiştirildi. Daha sonra da, ABD mahkemesinin isteğine uyularak, olaya karışan DINA ajanlarından biri ABD'ye gönderildi.

Bütün bunlara karşın, Pinochet cuntası içindeki çatlak, daha da büyüyordu, Nitekim 13 Nisan'da gerçekleştirilen kabine değişikliği, cunta içindeki anlaşmazlıkların boyutlarını sergilemekteydi. Pinochet kendisinin yetkilerini daha da artırıyor, kabineye en azılı ilerici düşmanlarını alıyordu.

Gerçekten de, kabineye alınan kişiler, ya DİNA'nın gözde şefleriydi, ya finans-oligarşisinin has adamlarıydı ya da büyük toprak sahiplerinin temsilcileriydi. Örneğin faşist cuntanın Dışişleri Bakanlığına, Pinochet'nin borazanı «El Mercurio» gazetesinin baş yazarı getirilmişti.

Evet, Pinochet kliği en bunalımlı ve zorlu günlerini yaşıyor. Faşist General Pinochet'nin sonu nasıl biter, yani Hitler gibi intihar mı eder, yoksa Mussolini gibi bacağından mı asılır, bunu bugünden bilmek zor. Ancak bilinen bir şey var. Şilili sendikacı **Mario Merino**'nun dediği gibi, **«tüm ilerici güçlerin, demokratların, yurtseverlerin, sosyalistlerin ve komünistlerin güç birliği, Pinochet cuntasını altedecektir.»**

Japonya ABD'ye işbirliği önerdi

WASHİNGTON, (ANKA)

Japonya Başbakanı **Takeo Fukudo**, dünya ekonomik krizinin çözümlenmesi için Birleşik Amerika ile Japonyanın işbirliğinin zorunlu olduğunu söylemiştir. **Fukudo**, Washington'da yaptığı açıklamada, Avrupa Ekonomik Topluluğu'na üye ülkelerin de bu işbirliğinde yeralmaları istemiş, aksi halde siyasal krizin kaçınılmazlaşacağını öne sürmüştür.

Birleşik Amerika Başkanı **Jimmy Carter** ve öteki yetkililer ile görüşmek üzere Washington'da bulunan Japon Başbakanı, işbirliğinin gerçekleşmesi için Japonya'nın ciddi adımlar attığını hatırlatarak şöyle konuşmuştur:

«Japonya, Birleşik Amerika ve Avrupa'ya karşı sağladığı dış ticaret fazlasını azaltmak için, ihracatını kısıtlamayı kararlaştırmıştır.»

Japonya Başbakanı, Japonya'nın bu adımlarının, Birleşik Amerika'nın ABD Dolarının değer kaybını engellemek, Avrupa'nın ise himayeci gümrük politikalarını yumuşatmak yönündeki girişimleriyle bütünleştirilmesini istemiştir.

ABD bütçesi savunma harcamalarına ağırlık veriyor

WASHİNGTON (ANKA)

Birleşik Amerika Senatosu tarafından kabul edilen 498,9 milyon dolarlık bütçe, önümüzdeki günlerde Temsilciler Meclisi'nde ele alınacaktır. 1 Ekim'de yürürlüğe girecek olan bütçenin cari harcamalarda belirli bir kısıntı öngörürken, savunma harcamalarına daha fazla ağırlık verdiği bildirilmektedir.

Birleşik Amerika'nın yeni bütçesi enflasyona durgunluktan çok daha önemli bir tehlike olarak yaklaşmaktadır.

PETROL GİDERLERİ

Öteyandan, Birleşik Amerika'nın petrol ihraç eden ülkelere geçmiş yıllarda yapmış olduğu ödemelerin banka mevduatı yada yatırım olarak geri döndüğü açıklanmıştır. Yapılan açıklamaya göre, Birleşik Amerika, 1974-1977 yılları arasında petrol üretici ülkelerden 106 milyar dolarlık ithalat yapmıştır.

Arjantin'de Radikal Parti Başkanı tutuklandı

VİLLA MERCEDES (A.A.)

Arjantin'de, Radikal Parti Başkanı **Ricardo Balbin** ile partinin 6 üyesi ve Balbin'in oğlu, siyasal faaliyetleri yasaklayan karara aykırı davranışta bulundukları gerekçesiyle tutuklanmışlardır.

Balbin ve 6 parti üyesi, parti tarafından düzenlenen bir siyasal toplantıya katılmak üzere Villa Mercedes'e gelmişlerdi.

Arjantin polisi, 25 Nisan'da da, aynı partinin 40 kadar üyesi hakkında, siyasal faaliyette bulundukları gerekçesiyle soruşturma açmıştı. Parti üyeleri, ülkede siyasal faaliyetin serbest bırakılmasını isteyen **bir belgeye imza koymuşlardı.**

BM 3. Deniz Hukuku Konferansı sürüyor

Birleşmiş Milletler'in III. Deniz Hukuku Konferansının yedinci toplantısı geçtiğimiz ay içinde Cenevre'de başladı. 158 üye ülkenin delegelerinin katıldığı konferans Pakistan Büyükelçisi M. Yunus'un başkanlığı altında kapalı seanslar halinde çalışmalarını sürdürüyor.

1973 yılı sonlarında çalışmalarına başlayan konferans, dünya deniz sorunlarına çözümler bulmayı ve dünya denizlerinin bütün halkların çıkarlarına uygun bir şekilde kullanılmasını, denizaltı zenginliklerinin de aynı şekilde işletilmesini sağlayacak uluslararası hukuki bir rejim saptamayı amaçlıyor.

Konferansın birkaç yıllık çalışmalarının olumlu etkileri gözlenmekte; katılanlar arasında güven ilişkileri pekişmekte. Deniz hukuku alanında uluslararası tek bir sözleşmenin oluşturulması konusunda da olumlu gelişmeler kaydedilmekte.

Dünya denizlerinin sınırında barışçı, eşitci ve dostca bir işbirliğinin hukuki temellerini oluşturmak olduğunu belirtiyorlar.

Genel projede halen kıta sahillerinin açıklarında kalan deniz alanlarının değerlendirilmesi, sınırlanması, zenginliklerinin işletilmesi ve kıtaların iç kesimlerinde bulunan ve deniz kıyılarına sahip olme hakkının sadece uluslararası bir yetki kurumuna ve onun işletmesine bırakılmasının istendiğini belirtiyorlar. Böyle bir sistemin ayırımcı olduğu ve çokuluslu şirketlerin bu zenginliklere elkoymasına yolaçabileceği açıktır. SSCB, altıncı toplantı sırasında 77 gelişmiş ülkenin istemlerine uyarak Uluslararası Yetki Kurumuna denizdibi zenginliklerinin araştırılması, bu zenginliklerin değerlerinin saptanması ve kontrol edilmesi hakkını tanıyan öneriyi desteklemiştir. Fakat SSCB, aynı hakkın, devletlere de tanınmasını ve devletlerin bu alanlarda oluşturulacak

DENIZ DIBI NASIL VE KIM TARAFINDAN KULLANILACAK?

Halen çokuluslu şirketler ve bazı politik çevreler, dünya denizlerindeki zenginlikleri tekelleri altına almaya çalışıyorlar. Onların bu çabaları geçen yüzyıl sonunda, var dıkları her yerde büyük toprak alanlarına sahip çıkmaya kalkışan sömürgeci güçlerin girişimlerini anımsatıyor. Aynı şekilde sömürgeciliğin yolaçtığı acı sonlar gözönüne alınırsa denizdibi zenginlikleri konusunda da bu tür emperyalist girişimlerin sonuçta birçok anlaşmazlığa ve çatışmaya yolaçacağını öngörmek bir kehanet sayılmaz.

Konferansa katılan üye devletlerin çoğunluğu, emperyalist nitelikli tek yanlı önerilere karşı çıkıyorlar. Bu devletler, çalışmalarının amacının denizleri «paylaşmak, bölmek» olmadığını, devletler arasında mayan 53 devletin bu alanlardan ne şekilde yararlanabileceği ve bazı balıkçılık sorunları askıda kalmış bulunuyor. Devletlerarası deniz sınırları konusunda varolan bazı anlaşmazlıkların ise çözümlenmesi gerekiyor. Bütün bu sorunlar çözümlenmedikçe, uluslararası tek bir sözleşmenin oluşturulması güçleşiyor. Devletlerarası deniz sınırları sorunu, çalışmaları en fazla etkileyen konu. Bazı sanayileşmiş ülkeler ve gelişmekte olan ülkeler, başta devletlerin yasal haklarını çiğneyen tek yanlı çözümler önermeye devam ediyorlar.

Gelecek toplantılarda konferansın özellikle denizdibi araştırmalarını ve denizdibi zenginliklerinin işletilmesini ele alacağını açıklayan sözcüler, araştırma ve işletme sözleşmenin sınırları içinde faaliyet göstermelerini de savunmuştur.

Bu hak eşitliğini gözeten önerilere karşın, ABD Kongresi, uluslararası denizdibi kaynaklarından özel Amerikan şirketlerinin de yararlanması için bir kanun tasarısı hazırlamış bulunuyor. Eğer bu tasarı onaylanırsa peşinden tek yanlı birçok eylemlerin gelişeceği ve Birleşmiş Milletler Deniz Hukuku Konferansının sorunlarını çözümlemesinin engelleneceği apaçık ortadadır.

Sosyalist ülkelerse bu konuda her türlü tekelci yeltenişlere karşı çıkacaklarını ve bütün devletlerin ve ulusların çıkarlarını ve haklarını savunmaya devam edeceklerini oturumların başlamasından önce, bir kez daha açıklamış bulunuyor.

Kanada'ya, Japonya'ya ve Avrupa'ya seyahat ederseniz, efsanevi Moskova'da bulunduğunuz sürece misafirimiz olunuz. Otel, yemek ve geziler ücretsizdir.

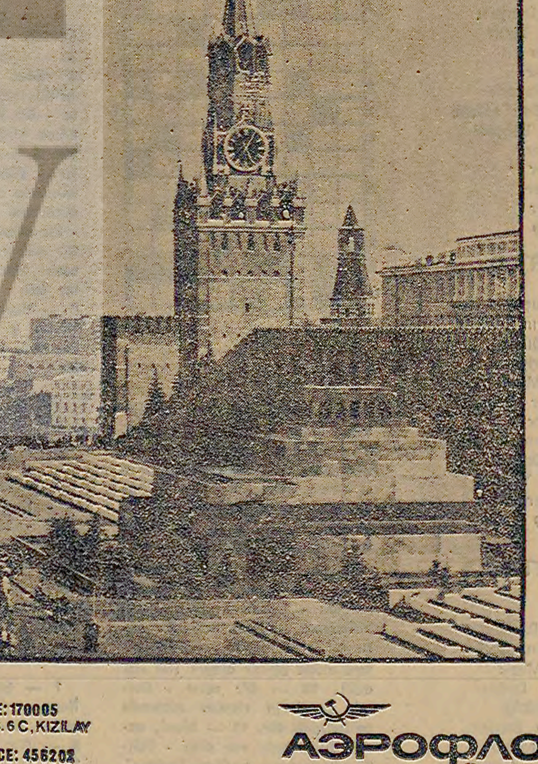

ANKARA OFFICE: 170005
KUMRULAR S. 6 C. KIZILAY

ISTANBUL OFFICE: 456202
METE CAD 30 TAKSİM

АЭРОФЛОТ
Soviet airlines

TÜSTAV

Kocamustafapaşa'da vurulan polis öldü

HABER MERKEZİ

1 Mayıs'ın son derece disiplinli, görkemli ve kitlesel olarak kutlanmasını hazmedemeyen çevrelerce açılan ateş sonucu ağır yaralanan polis memuru Ahmet Yetiş dün ölmüştür. Ankara'da çeşitli semtlerde meydana gelen olaylarda da 5 kişi ağır yaralanmıştır. Dün yurtta gelişen olaylar şöyledir:

İSTANBUL

★ İstanbul Teknik Üniversitesi Maçka Maden Fakültesi binası önüne dün bırakılan patlayıcı madde Emniyet Müdürlüğü Bomba İmha Ekiplerince etkisiz hale getirilmiştir.

★ Moda Marif Koleji öğrencileri, arkadaşları Celal Doğan'ın ölüm yıldönümü nedeniyle dün sabah Şifa yokuşundan Altıyol'a kadar kısa bir yürüyüş yapmışlardır.

★ Önceki gün Kocamustafapaşa'da üzerlerine açılan ateş sonucu yaralanan üç polisten Ahmet Yetiş, tedavi edilmekte olduğu Cerrahpaşa Tıp Fakültesinde dün saat 11'de ölmüştür. Olayla ilgili olarak 65 kişinin gözaltına alındığı bildirilmektedir.

★ Gültepe Endüstri Meslek Lisesi önünde dolaşan üç kişinin silahlı olduğunun bildirilmesi üzerine lise önünde görevli polisler şüpheli kişilerin üzerinde arama yapmak istemişlerdir. Bunun üzerine kaçmaya başlayan üç kişiden Kadıköy Eğitim Enstitüsü öğrencisi olduğu bildirilen Galip Eser yakalanmıştır. Galip Eser'in üzerinde bir tabanca ile 18 mermi bulunmuştur.

ANKARA

★ Ankara'da önceki gece çeşitli semtlerde meydana gelen olaylarda beş kişi ağır yaralanmıştır. İlk olay saat 21.30 sularında Kıbrıs Caddesinde bir ticarethaneye atılan patlayıcı maddenin infilak etmesi sonucu meydana gelmiş, Mehmet Çelik ve İbrahim Can adlı kişiler ağır yaralanarak Tıp Fakültesi hastanesine kaldırılmışlardır.

Ankara'da meydana gelen diğer bir olay da iki grubun çatışması şeklinde olmuştur. Abidinpaşa İstiklal Fırını önünde saat 21.45 sularında cereyan eden olayda bir grubun saldırısı sonucu Rafet Kılıç, İsmail Kılıç ve Şefik Kılıç adlı üç kardeş muhtelif yerlerinden yaralanarak Tıp Fakültesi Hastanesine kaldırılmışlardır.

Öteyandan, Abdülkadir Köklü adındaki şahsın Mamak Keçikıran semti Sondurakta bulunan 438/B numaralı evine saat 01.30 sıralarında patlayıcı madde atılmış, patlamada evin camları kırılmış, ölen yada yaralanan olmamıştır.

MALATYA

★ Malatya Valiliği, dün açılması beklenen ilkokulların, Malatya'daki ortamın tahrik potansiyelini koruduğu gerekçesiyle bugüne ertelemiştir.

Vali Cahit Bayar ve Milli Eğitim Müdürlüğü yetkililerinden alınan bilgilere göre, ilkokullar, ortaokullar ve kız meslek liseleri bugün öğrenime başlayacaktır. 8 Mayıs'ta açılacağı daha önce bildirilen liselerin ise öğrenime başlamaları ertelenmiştir.

★ 17-18 Nisan Malatya olaylarında suçlu bulunan beş kişi daha gözaltına alınmıştır.

Hasan Çelikli, hırsızlık ve yağmadan, Ramazan Korkmaz, Cumali Arabatı, Ahmet Düzelli ve Hasan Konakçı da vatandaşları tahrik suçu ile gözaltına alınmışlardır.

ÇANAKKALE

★ Çanakkale Eğitim Enstitüsünde arkadaşlarının başka okullara nakledilmesini bahane eden «ülkücü»ler, öğrencilerin derslere girmesini engellemeye çalışmışlar, bu sırada çıkan çatışma sonucu üç öğrenciyi yaralamışlardır.

ELAZIĞ

★ Önceki gece saat 03.00 sıralarında Hasan Çetin Aytekin adlı bir işçinin Üniversite semtindeki evine patlayıcı madde atılmıştır.

ESKİŞEHİR

★ Eskişehir TÖB-DER Şubesi Valilik tarafından süresiz olarak kapatılmıştır.

Kapatma kararı, derneğe üye olmayan kişilerin toplantıya katılması gerekçesiyle alınmıştır.

BİNGÖL

★ Bingöl Emniyet Müdürlüğü İkinci Şube Şefi Komiser Sinan Baloğlu'nun evine henüz kimlikleri belirlenmeyen kişilerce önceki gece patlayıcı madde atılmıştır.

Köprülüler: "Ürdün ile ilişkilerimiz gelişecek,,

ANKARA (İSTA)

Ticaret Bakanı Teoman Köprülüler, Ürdün ile olan ticari ilişkilerin önemli boyutlara ulaşacağını söylemiştir. Bakan, dün, Ürdün İaşe Nazırı Marwan Al Kasım ile görüşmesinden sonra yaptığı konuşmada Ürdün'e ilk olarak 50 bin ton buğday ile 30 bin ton un verileceğini bildirmiş, geçen yıl 15 milyon dolar olan dış ticaret hacminin yeni boyutlara ulaşacağına inandıklarını belirtmiştir.

Köprülüler, Ürdün Veziri Al Kasım'ın, Ürdün Hükümetinin ithalat ve ihracatta Türkiye'ye öncelik tanınacağı yolundaki kararının ayrıntıları konusunda bilgi verdiğini bildirmiş Türkiye'nin buzdolabı ihraç etmesi gibi girişimlerin gerçekleştirilmesi için yarın İstanbul'da çeşitli görüşmeler yapılacağını söylemiştir.

İLAN

Türkiye Demir ve Çelik İşletmeleri Genel Müdürlüğü Karabük

6000 ADET KİTAP BASTIRILACAKTIR.

Bu işle ilgili şartname;

1 — KARABÜK'TE: Genel Müdürlüğümüz Tedarik ve İkmâl Müdürlüğü iç Alımlar Servisinden,
2 — İSTANBUL'DA: Sirkeci, Yalıköşkü Cad. Yalıköşkü Han Kat: 4-5 deki Mümessilliğimizden,
3 — ANKARA'DA: Kavaklıdere, Tunus Cad. No: 63 deki Mümessilliğimizden, bedelsiz olarak temin edilebilir.

İSTEKLİLERİN şartnamemiz esaslarına göre hazırlayacakları kapalı teklif mektuplarını, geçici teminatlarıyla birlikte engeç 16 Mayıs 1978 Salı günü saat 14.00'e kadar Karabük'teki Genel Müdürlüğümüz Haberleşme ve Arşiv Müdürlüğümüzde bulundurmaları ilân olunur.

(Basın 14591 — 279)

Ecevit: "TKP'ye özgürlük istemine karşı çıkılamaz,,

ANKARA (İSTA)

Başbakan Bülent Ecevit, önceki gün 1 Mayıs İşçi Bayramı nedeniyle yapılan gösteride «TKP'ye Özgürlük» sloganının atılmasını kınamadığını söylemiş, Türkiye'de bazı siyasal hak ve özgürlüklerin bulunmadığını belirterek, «Bir de bulunmayan hakları isteme özgürlüğünü kısacak olursak demokrasimize önemli ölçüde gölge düşer. Kaldı ki, ben demokrasinin bir açıklık rejimi olması açısından büyük yararları olduğu kanısındayım» demiştir. Ecevit, bu arada Ankara Valisi'nin Ülkü Ocaklarını kapatma konusundaki girişimlerinin kendi tasarrufunda olduğunu belirterek, Ülkü Ocaklarının şiddet eylemleriyle olan ilişkisinin inkâr edilemeyecek kadar net ve açık olduğunu kaydetmiştir. Ulusal savunma kavramı üzerinde duran Ecevit, ambargonun, yeni ulusal savunma kavramının ne kadar gerekli olduğunu hatırlatan bir etken olduğunu söylemiştir.

Cumhurbaşkanı Fahri Korutürk ile geçen hafta Milli Güvenlik Kurulu'nun toplantısı nedeniyle görüşemeyen Başbakan, dün Korutürk ile yaptığı görüşmesinden sonra düzenlediği basın toplantısında Cumhurbaşkanına ekonomik, siyasal konular ve Bulgaristan gezisi ile ilgili bilgi verdiğini açıklamıştır. Ecevit konuşmasında 1 Mayıs'ın düzenli ve olgunluk içinde geçmesinin demokrasi açısından sevindirici olduğunu belirterek, «Artık yasalara uygun biçimde düzenlenen toplantılar barış içinde geçiyor. Bunu sevinçle karşılıyoruz» demiştir. Ecevit 1 Mayıs mitinginde atılan«TKP'ye Özgürlük» belgileri ve pankartları ile ilgili olarak şu görüşlere yer vermiştir:

«Demokratik bir ülkede herkes hakların ve özgürlüklerin genişletilmesini isteyebilir. Bazı siyasal hakların ve özgürlüklerin bulunmaması demokratik açıdan bir eksikliktir' Bir de bulunmayan hakları isteme özgürlüğünü kısacak olursak o zaman demokrasimize önemli ölçüde gölge düşer. Kaldı ki ben demokrasinin bir açıklık rejimi olması açısından büyük yararları olduğu kanısındayım. Örneğin ben de bugün gazetelerde gördüm. Dün Taksim'deki mitingte inanıyorum ve umuyorum ki DİSK yöneticilerinin onayı dışında dövizler getirilmiştir. O dövizlerde belirtilen istekleri, bazı kimselerin belirtilen istekleri açıklamasını kınamıyorum. Kınarsam kendi demokrasi anlayışımla tutarsızlığa düşmüş oluruz. Fakat açıklığın faydası şudur. Bu isteği belirten kuruluşlar kendi ellerinde olmayan nedenlerle gerçek yönlerini, gerçek kimliklerini gizleyen adlar takınmışlardır. Belki bu yüzden bazı gençler o dövizleri getiren kuruluşların toplantılarına gitmekte ve onların üyesi olmaktadırlar. Şimdiye kadar o kuruluşların nasıl bir yönde olduğunu bilmediklerini ileri sürerek kendilerini haklı gösterebilirlerdi. Fakat o dövizleri getiren dernekler, gazetede yazılanlar doğruysa örneğin İlerici Gençler Derneği, İlerici Kadınlar Derneği açıklık rejiminin sağladığı olanakla gerçek hüviyetlerini ortaya koymuşlardır. Artık o istekleri resmen ve açıkça paylaşmayanların o derneklere girmeyeceklerini, girmişlerse de ayrılacaklarını umuyorum. Eğer o dövizlerin Taksim Alanı'nda sergilenmesi bu yararı sağlayabilirse ki sağlayacaktır, sevinmek gerekir.»

İHTİSAS MAHKEMELERİ

Başbakan Bülent Ecevit Milli Güvenlik Kurulu'nun tavsiyeleri gereği daha önce toplanan Bakanlar Kurulu'nun sekiz saatlik toplantısında bazı önemli kararlar alındığını bunlardan birisinin de İhtisas Mahkemeleri kurulması yönünde olduğunu ifade ederek, bu mahkemelerin hiçbir zaman Devlet Güvenlik Mahkemelerine benzetilemeyeceğini söylemiştir. Ecevit, bu mahkemeler sayesinde savcıların da birtakım tehditlerin altında kalmaktan kurtulacaklarını belirterek can güvenliği ve toplum huzurunu ilgilendiren olaylarda bundan böyle daha etkin önlemler alınabileceğini öne sürmüştür.

Ecevit, Bakanlar Kurulu toplantısında ele alınan hususlardan birinin de kamu yönetimini ilgilendiren konularda olduğunu açıklayarak, «Toplantımızda kamu yönetiminin etkinliği konusunda önemli kararlara varılmıştır» şeklinde konuşmuştur. Ecevit bundan böyle valilerin yasal yetkilerinin daha da arttırıldığını bununla ilgili olarak iki genelge hazırlandığını söylemiştir.

Konuşmasında daha sonra dış politikayla ilgili sorunlara değinen Bülent Ecevit, dış ilişkiler sonucu Türkiye'nin döviz sorununu önemli ölçüde halledeceğine inandığını bildirmiştir. Başbakan Ecevit, hükümetin ekonomik atılımlarıyla ilgili olarak da şunları söylemiştir:

«Hükümet ihracat konusunda büyük bir atılımın içine girmiştir. İhracatı özendirmek için her türlü kredi ve döviz transferi olanakları seferber edilmektedir. Bu arada ihracat konusunda yaptığımız dış bağlantılar Türkiye'nin ihracat rejimini arttıracak niteliktedir. Bundan önceki hükümetler döneminde ihracat rejimi açıklanmamıştı. Hükümetimiz ise ihracat rejimi ihracat mevsimin de hatta daha önce açıklamış, gerekli bilgileri bu konuda kamuoyuna duyurmuştur. Bu vesileyle ihracatı özendirme fonu iki katına çıkarılmıştır. Kamu kesimiyle tarım satış kooperatiflerinin ihracatları şimdiden programlanmaya başlanmıştır.»

CHP'Lİ TÜZÜN HÜKÜMETE ALDIĞI ÖNLEMLERDEN DOLAYI TEŞEKKÜR ETTİ

ANKARA (THA)

İstanbul'daki 1 Mayıs Mitingine katılan CHP'li parlamenterler adına İstanbul milletvekili Metin Tüzün, dün bir teşekkür mesajı yayınlamıştır.

Mesaj şöyledir:

«1 Mayıs 1978 günü İstanbul Taksim Alanında, DİSK tarafından düzenlenen tören süresince son derece hassas ve yerinde önlemlerle olaysız ve huzur içinde bir gün yaşadığımız için mutluyuz.

Emekçilerimizin yasal haklarını, can güvenliği içinde kullanabilmelerinin sağlanmış olması hükümetimiz için başarı, bizim için övünç ve sevinç kaynağı olmuştur.

Bu önlemlerin alınmasını sağlayan hükümetimize, görevli idare amirlerine, tüm sivil ve askeri, her kademedeki görevlilere, olgun ve bilinçli emekçi ve gençlerimize teşekkürü yerine getirilmesi gerekli bir ödev biliyoruz.»

Fehmi Işıklar: "provokasyon cephesinin,, oyunları bozuldu

İSTANBUL (A.A.)

DİSK Genel Sekreteri Fehmi Işıklar, «Sömürücü güçlerle, uluslararası tekelci kapitalizmin yerli ortaklarının yaygaralarına, döndürdükleri yalan çarklarına, provokasyon girişimleri, kışkırtma, yıldırma kampanyasına karşın yüzbinler, İstanbul'da 1 Mayıs Alanında bir araya gelerek, işçi sınıfının bayramını coşkuyla kutlamıştır» demiştir. Işıklar, «Hükümetin provokasyon cephesinin oyunlarına karşı gerekli önlemleri aldığını» belirterek teşekkür etmiştir.

DİSK Genel Sekreteri ve 1 Mayıs Bayramını Kutlama Komitesi Başkanı Fehmi Işıklar, kışkırtıcıların, işçi sınıfı düşmanlarının «olay çıkar» hesapları ve umutlarının kursaklarında kaldığını belirtmiştir. Işıklar, «1 Mayıs Alanında provokasyon cephesinin oyunları bozuldu» diyerek şöyle devam etmiştir:

«Günlerce cadı kazanını kaynattılar. Kanlı çatışma ve olayların çıkacağı yalanını yaydılar. Olay çıksın diye her türlü provokasyona başvurdular. Olay çıkacak umuduna kapılanlar, zil takıp oynadılar ama, sevinçleri kursaklarında kaldı. İşçi sınıfı ve onun doğal yandaşı halkın dostları emekçi katmanların, yağmaya girişecekleri yalanını yaydılar. Yalanın sahipleri, bugüne dek ülkemizi, emekçi halkımızı soyanlar, işçi sınıfını sömürenlerle, onların sözcüleriydi. İşçi sınıfının 1 Mayıs günü, 1 Mayıs Alanında sergilediği görkemli görünüm, soylu disiplin karşısında bunların utanç duymaları gerekir. Ama ne gezer...»

Işıklar, daha sonra şunları söylemiştir:

«İşçi sınıfı üreten ve yaratan tek güçtür. Gelecekte demokratik yoldan yöneten de olacaktır. Bu doğal olgu karşısında, paniğe kapılan sömürücü güçlerle, yabancı ortakları, iftira, yalan ve provokasyonla nehri tersine çevirmeğe çalışıyorlar.»

DİSK Genel Sekreteri Işıklar, «1 Mayıs Alanında bir araya gelen yarım milyon emekçi, görkemli bir tabloyla, demokrasinin de savunucusu olduğunu sergilemiştir. Faşist vampirler ve çeteleri, işçi sınıfını yıldırmayacaklarını, yıldıramayacaklarını böylece öğrendiler. Geçen yıl, 1 Mayıs Alanında emekçi kanına ellerini bulayan vampirler, bu yıl gerekli yanıtı aldılar. İşçi sınıfının yılmadığını, vampirlerden korkmadığını, hesap sorma aşamasına geldiğini gördüler» demiştir.

Vali "Bazı pankart ve belgileri kullananlar hakkında soruşturma açılacağını" söyledi

HABER MERKEZİ

İstanbul Valisi İhsan Tekin, «1 Mayıs İşçi Sınıfının Savaş - Birlik, Dayanışma Günü» nedeni ile 1 Mayıs Alanında düzenlenen gösterilerde yasa dışı olduğunu öne sürdüğü belgiler ve pankartları kullananlar hakkında soruşturma açılacağını söylemiştir.

İstanbul Vilayet Konağında dün bir basın toplantısı düzenleyen İhsan Tekin, 1 Mayıs kutlama gösterilerinin yalnız İstanbul halkının değil, Türkiye çapında dikkatleri üzerinde topladığını söylemiştir.

DİSK'E VE GÜVENLİK KUVVETLERİNE TEŞEKKÜR

İstanbul Valisi Tekin, önceki akşamdan beri çeşitli valiliklerden kendisine gönderilen kutlama telgraflarının mitingin olaysız geçmesi karşısında kamuoyunun memnunluğunu yansıttığını belirtmiştir.

televizyon

19.30 HAYVANLARI TANIYALIM
19.40 ÇOCUKLARIN TELEVİZYONU (ÇOCUKLARA)
20.05 TÜRK HALK MÜZİĞİ BİR SOLİST
20.30 HABERLER
21.15 BEŞ DAKİKA
21.20 AVRUPA KUPA GALİPLERİ FİNALİ
23.15 GÜNE BAKIŞ

radyolar

TRT I

05.00 Açılış
05.05 Türküler
07.30 Haberler
09.02 Kadın Dünyası
10.01 Arkası Yarın
11.45 Türküler
13.00 Haberler
15.00 Kısa Haberler
16.05 Hafif Batı Müziği
18.01 Çocuk Bahçesi
19.00 Haberler
21.45 Türküler
23.00 Haberler
23.35 Türküler
01.00 Kapanış

TRT II

08.00 Gün Başlıyor
09.00 Olayların İçinden
10.30 Yaşadığımız Cumhuriyet
10.50 Hafif Müzik
12.40 Türküler Geçidi
13.00 Haberler
13.30 Olayların İçinden
14.15 Tarih Defteri
16.20 Arkası Yarın
19.00 Haberler
23.55 Kapanış

TRT III

07.00 Açılış
07.02 Güne Başlarken
10.00 Bestenin Saati
12.15 Hafif Müzik
11.15 Öğleye Doğru
16.00 Oda Müziği
18.00 Dünden Bugüne
19.45 Çigan Müziği
22.00 Türküler Geçidi
24.00 Caz Müziği
01.00 Kapanış

bulmaca

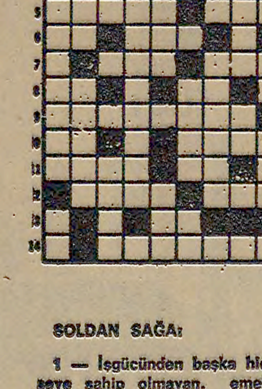

SOLDAN SAĞA:

1 — İşgücünden başka hiçbir şeye sahip olmayan, emekçi. 2 — Ödenti - Yanardağdan çıkar. 3 — Eski Mısır'da bir tanrı - Han, hakan. 4 — Sahip bulunmak, malik olma durumu - Uzaklık işareti. 5 — At bakıcı ve tımarcısı - Adale. 6 — Katmiyumun simgesi - Bir sendikanın simgesi. 7 — Kumaş parçası - İngiliz Kraliyet Hava Yollarının simgesi. 8 — Bir soru eki - Bir emir. 9 — Herkes tarafından bilinir olmuş (iki söz cük). 10 — Bir soru - Bertolt Brecht'in tiyatro alanında geliştirdiği tür. 11 — İdeal, ancak düşüncede var olan - TERSİ uluslararası trafikte Türkiye'nin simgesi. 12 — TERSİ, Simge, işaret - Evin bir bölümü. 13 — TERSİ, Su. 14 — Hayvanları inceleyen bilim dalı.

YUKARDAN AŞAĞI:

1 — Dünyadaki ilk proleter iktidarı - Bir harfin okunuşu. 2 — Uyma - TERSİ, Apaçık. 3 — Ateş (eski dil) - Bir hitap - TERSİ, yapıştırıcı. 4 — Bir nota - Bir konudaki yapıtların tümüne birden verilen ad, edebiyat. 5 — Tesirsiz, tesiri olmayan - TERSİ, faşistlerin MC döneminde devlet dairelerinde örgütlenme birimleri. 6 — Beyaz - Bir erkek adı - Bir renk. 7 — Bir göz rengi - Anti-komünizm taciri Metin Toker'in devrimciler için kullandığı bir deyim. 8 — Verimli, üretken - TERSİ, Uğraş. 9 — İskambilde birli - Bir nota - TERSİ, Küçük su yolu.

DÜNKÜ BULMACANIN ÇÖZÜMÜ:

SOLDAN SAĞA:

1 — Şikago - MC. 2 — İleri - Ulu. 3 — Rekor. 4 — knaB - 1 Mal. 5 — eÇ. 6 — De. 7 — İş - rambA. 8 — Asli Üye. 9 — Af - Ercan. 10 — 1 Gulan. 11 — Rami - İdil. 12 — İlam - KeşE. 13 — Yeyen - LM. 14 — EGO - Mesi.

YUKARDAN AŞAĞI:

1 — Şirketi Hayriye. 2 — İleng - alaG. 3 — Keka - 1 Mayıs. 4 — aroB - ıS - GİMA. 5 — Gir - Valeu. 6 — Birlik. 7 — Ümma - Mücadele. 8 — ML - Dayanışma. 9 — Culine - En - Le.

tiyatro

AST (17 56 31) «Sakıncalı Piyade» Yazan: Uğur Mumcu Yönetmen Rutkay Aziz Müzik: Timur Selçuk

30 Martta «Zengin Mutfağı» Yazan: Vasıf Öngören Yönetmen : Rutkay Aziz

BÜYÜK TİYATRO (11 72 40) «Harold ve Maude» «Yelpaze» Yazan: Oskar Wilde

ANKARA DEVLET OPERA VE BALESİ:
11 24 30 - 21 30 19 (Gişe)
3/5-MİDAS'IN KULAKLARI /OPERA/ 20.30
4/5- LA BAYADERE-PAQUITA/ BALE/ 20.30
6/5- MİDAS'IN KULAKLARI/ OPERA/ 16.00

EFES (25 31 91) KADIN DOKTOR (RT) A. Girardot-J. Pierre

mini yorum

SAKINCALI PİYADE

Uğum Mumcu'nun aynı adlı kitabından yararlanarak hazırlanan oyun 12 Mart döneminin taşlaması türünde sunuluyor seyirciye. Rutkay Aziz yönetimindeki AST oyuncularının başarılı bir çalışması «Sakıncalı Piyade». Sahnelendiği günden beri kapalı gişe oynayan piyesi tüm okurlarımıza salık veririz.

Mutlaka görülmeli

sinema

NERGİZ (13 38 83) MORK SOKAĞI (RT) C. Koffmann-J. Robards
SİNEMA BATI (18 83 23) KİRLİ SOKAKLAR (RO) Anthony Quinn
ÇANKAYA (28 07 80) İLK GECENİN SICAKLIĞI (RO) Alain Delon - S.Petrova
SİNEMA AKÜN (27 76 56) OTOPSİ (RO) Annie Girardot
TALİP (28 00 39) SON GERÇEK (RO) J.Fonda - M.Sarrazin
KAVAKLIDERE (26 73 79) MORK SOKAĞI (RT) C.Koffman - J. Robards
DERYA (29 96 18) 1-LİSELİ KIZLAR (R) N.Nazır - İ.Esen 2 - İSTASYON (R) C. Arkın
ARI (13 48 73) KARIMIN NİŞANLISI (RO) C.Spaak - H.Bennet
YILDIZ (13 56 84) 1 - ŞAHİN (R) C. Arkın 2-SAKAR ŞAKİR (R) K.Sunal
CEBECİ (19 32 08) 1-PETERSBURG ARSLANI (RT) Alex Kord 2-ÖLÜ VEYA DİRİ (RT) Mark Domon
İNCİ (19 13 68) 1-HAYVAN (RT) Jean Paul Belmondo 2 - KÖTÜ YOL (RT) Benjamin Levi

nöbetçi eczaneler

BAHÇELİEVLER:
AYHAN (13 37 47), GÜRAY (Fen Fakültesi Karşısı)

YENİMAHALLE:
YAŞAM (15 35 06), HARPUT (Karşıyaka), MİMAR SİNAN (Mamak), DOĞUMEVİ (11 93 39).

KAVAKLIDERE - ÇANKAYA:
HÜRRİYET (17 31 37), GÜLÇİN (Cinnah Cad.), DOĞAN (Hoşdere Cad.),

YENİŞEHİR - KIZILAY:
YILDIZELİ (Anıttepe), IŞIL (Sıhhiye), DEMİRTEPE (17 69 18)

ULUS:
YILDIZ (11 62 71), HAYAT (11 35 98).

ALTINDAĞ:
DİLEK (Siteler), ALAÇAM (Aydınlıkevler), ETLİK (10 98 52).

SİNCAN:
YENİ CEYLAN (Vatan Cad. Bila No.)

GÖLBAŞI:
ÖZSOY (Gaziosmanpaşa Konya Yolu Üzeri),

önemli tel.

T. Fakültesi Hastanesi: 19 21 60
Belediye Hastanesi: 25 06 05
Demiryolları Danışma: 11 06 20
T. H. Yolları Danışma: 22 27 20
Yangın: 00
Sıhhi İmdat: 08 - 24 13 20
Elektrik Havagazı arıza: 29 34 25
Su arıza: 10 55 15
B. Zabıtası şikayet: 24 32 85
Trafik şikayet: 19 33 81 - 19 33 82
Karayolları Haberalma: 17 49 93
Ankara Hastanesi: 19 21 80
Atatürk Sanatoryumu: 14 20 [illegible]
Doğumevi: 24 22 93

Isdemir dosyası

—TMMOB raporundan—

Bugün ISDEMIR'de yasalar, yönetmelikler rafa kaldırılmış, baskı ve terör egemen olmuştur

Bir yılda 20 bin personel işe yerleştirilerek faşist işgal gerçekleştirildi

★ DETAYLI PROJE RAPORLARINDA 1.1 MİLYON TON/YIL KAPASİTE İÇİN ÖNGÖRÜLEN PERSONEL SAYISI 7681 KİŞİDİR. MC İKTİDARLARI DÖNEMİNDE YÖNETİMİ İŞGAL EDEN GRUP, TESİSTE FAŞİST KADROLAŞMAYI SAĞLAMAK İÇİN BİNLERCE İŞÇİ ALMIŞTIR. KENDİ YANDAŞLARINI İŞE ALMAK VE KAZA İLE DE OLSA SINAVA GİRMİŞ OLAN İŞÇİLERİ AYIKLAMAK İÇİN SINAV YÖNTEMLERİ YOZLAŞTIRILMIŞ, BİR FAŞİST LİDERİN DOĞUM TARİHİNİ BİLENLER İŞE ALINMIŞTIR. BÖYLECE 20 BİNİ AŞKIN PERSONEL TESİSE YERLEŞTİRİLEREK İŞGAL GERÇEKLEŞTİRİLMİŞTİR.

-3-

Türkiye'de yatırımların gerçekleşen maliyetinin, öngörülenin üzerinde olması, özellikle kamu yatırımlarında genel bir eğilimdir. Bunun, bilinen çeşitli nedenleri vardır. Ancak burada üzerinde durulması gereken nokta, bu tür yatırımlarda artan maliyetin yükünün kimlerin üzerine bindiği ve bu işlerlikten kimlerin kazançlı çıktığıdır. TBMM KİT Karma Komisyonu görüşmelerinde Devlet Bakanı Hikmet Çelik'in açık bir biçimde belirttiği gibi «KİT'ler zarar ederken belirli kesimler bundan yararlanmaktadır.» (28.3.1978 Cumhuriyet)

Hazırlanan ilk fizibiliteye göre, 1.1 milyon ton/yıllık kapasite için İSDEMİR'in yatırım maliyeti 4.692 milyon liradır. Daha sonra bu miktar önce 6.500 milyon, daha sonra 8.500 milyon TL olmuştur. Son revize maliyeti 12181 milyon TL olarak belirlenen bu yatırım için, Eylül 1977 itibariyle yapılan toplam nakdi harcama ise 12850 milyon liradır. (Kaynak: Önemli Projelerin 30 Eylül 1977 Durumu, Cilt: 1, s. 102 DPT Yayını).

Son revize maliyete göre yatırımın dış para gereksinimi (dövizle karşılanacak bölümü) 4.628 milyon TL olup, bu tutar yatırım maliyetinin % 36'sını oluşturmaktadır. Dış para; SSCB'den sağlanan malzeme ve hizmetleri, dış kredi faizlerini ve SSCB dışındaki ülkelerden satın alınan mal ve hizmetleri karşılamaya yöneliktir.

Yatırım sürecinde toplam maliyet % 173'lük bir artış kaydetmiştir. Yatırımın dış para bölümünde, döviz olarak önemli bir artış olmamıştır. Ancak, Türk Lirasının dolar karşısında sürekli olarak değer kaybetmesi nedeniyle, ödenecek döviz tutarı TL olarak büyük artışlar göstermiş ve bu durum da toplam maliyet artışına yansımıştır. Bununla birlikte, toplam yatırım maliyetinin artışında birincil etken, yatırımın öngörülen sürede bitirilemeyişi ve müteahhitlere yüksek tutarlar ödenmesidir.

Yukarıda sözü edilen işlerliğin sonucu, müteahhit firmalar, yükümlendikleri işleri geciktirdikçe kârlarını arttırmışlardır, Artan maliyetin yükü emekçi halktan toplanan vergilerle karşılanırken, bir avuç firma zengin edilmiştir. Ancak, uğranan zarar bununla da kalmamaktadır. Gecikmeden dolayı uğranan üretim kaybı 25 milyar lirayı aşmıştır ve bu para son üç yılda demir-çelik ithali için yurtdışına akmıştır. 1978 yılında demir-çelik ithalatı için öngörülen bedel 550 milyon dolardır ve bu para İSDEMİR çapında bir demir-çelik tesisinin toplam yatırım tutarına eşittir.

KADROLAR ŞİŞİRİLEREK FAŞİST İŞGAL GERÇEKLEŞTİRİLİYOR

Bundan önceki bölümlerde, İSDEMİR sorununun daha çok ekonomik yanına değinildi. Buna koşut bir gelişme de, tesiste çalışanlar üzerinde uygulanan baskı, terör ve izlenen istihdam politikası ile gerçekleştirilmeye çalışılan faşist işgaldir.

Detaylı proje raporlarında 1.1 milyon ton/yıl kapasite için öngörülen personel sayısı 7.681 kişidir. MC iktidarları döneminde yönetimi işgal eden grup, tesiste faşist kadrolaşmayı sağlamak için binlerce işçi almıştır. Kendi yandaşlarını işe almak ve kaza ile de olsa sınava girmiş olan ilerici işçileri ayıklamak için sınav yöntemleri yozlaştırılmış, bir faşist liderin doğum tarihini bilenler işe alınmıştır. Böylece 20.000'i aşkın personel tesise yerleştirilerek işgal gerçekleştirilmiştir.

Yalnız 1976 yılında, 1982'si kadrolu ve 6632'si geçici olmak üzere, toplam 8614 yeni işçi işe alınmıştır. (Kaynak: İSDEMİR Faaliyet Raporu 1976, s. 63) Böylece, yıl başında 9-10 bin kişi arasında olan toplam personel sayısı, yıl sonunda 17.141'i bulmuştur.

Öteyandan, 2. MC Hükümetinin düşmesini izleyen günlerde tesise 3.000 yeni işçi alınmıştır. Yalnız 1977 yılı içinde TDÇİ'ye 17.000 yeni işçi alınmış ve kuruluşun toplam personel sayısı 51.000 olmuştur. Bu sayılar, devletin işgalinin ulaştığı boyutları belirlemesi açısından ilginçtir.

Teknik eleman alımında izlenen yöntem ise daha da ilginçtir. Tesisin çalıştırılması için çok sayıda teknik elema na gereksinme vardır. Bunun için günlük gazetelerde boy boy ilanlar verilip teknik eleman aranmıştır. Ancak başvuranlar ya eleman alınmıyor diye geri çevrilmiş ya da formalite sınavlar sonucu «yetersiz» bulunmuştur. Böylece, MC yandaşları, hiçbir nitelikleri ve deneyimleri olmadığı halde işe alınıp en üst kadrolara yerleştirilmiştir.

Bir yandan işe alınanlar kilit görevlere getirilip faşist kadrolaşma oluşturulurken, öte yandan ilerici işçi ve teknik elemanlar üzerindeki baskı ve kıyım hızlandırılmıştır. Bütün bu mekanizmanın işleyişinde, Çelik-İş Sendikası ile müessese yönetimi elele çalışmıştır. Binlerce kadronun tesise doldurulmasında Çelik-İş Sendikası etkin olmuş, işe alınmalar bizzat bu sendika tarafından denetlenmiştir.

Kadro dağıtımında, mesleksel ilerleme ve nakillerde de bu denetim sürdürülmüş, sendikanın müdahalesi ile kendi elemanlarının dışında kimseye kadro ve mesleksel ilerleme verilmemiştir. Sınavlarda, ünitedeki sorumlu teknik elemanlar bile devre dışı bırakılarak yönetmelikler hiçe sayılmıştır. Böylece İSDEMİR'de bugüne kadar görülmüş en geniş faşist işgal operasyonlarından birisi gerçekleştirilmiştir.

İŞTEN ATMAK İÇİN GEREKÇE: «SABOTAJ YAPMA OLASILIĞI»

İşgalin gerçekleştirilmesinden sonra, çalışanlar üzerinde yoğun bir baskı ve saldırı uygulaması başlatılmıştır. Amaç, faşistlerin yanında yeralmayan herkesi sindirmek, olmazsa tesisten uzaklaştırmaktır. Bunun için saldırılar ve işe son verme işlemleri hızla geliştirilmiştir. Sendika ve müessese yöneticilerinden oluşan Disiplin Kurulu, bir kıyım makinesi olarak işlemiş, kurula verilen her işçinin işine son verilmiştir. İş Yasası'nın meşhur 17. maddesi birçok kişiye uygulanmış, bu kişiler tazminatsız işten çıkarılmışlardır.

Bu işlerlik, bugün de sürdürülmektedir.

İşten çıkarma gerekçeleri o denli soysuzlaştırılmıştır ki, aslı-astarı olmayan söylenti ve ihbarlar bile geçerli gerekçe sayılmaya başlanmıştır. Tesisin montajı ve işletmeye geçirilmesi işlerinde yıllarca çalışmış, bu konuda uzmanlaşmış teknik elemanların; kurdukları tesise «sabotaj yapma ihtimali» olduğu gerekçesiyle işlerine son verilmiştir.

Örneğin 28.5.1976 tarihinde, 6 mühendisin işlerine, «Tesiste çalıştırılmalarının sakıncalı» olduğu gerekçesiyle son verilmiştir. Böylesine geçersiz kararlar, defalarca Danıştay'ın durdurma ve bozma kararına karşın değiştirilmemiştir. İşlerine son verilen yüzlerce işçinin de aldıkları mahkeme kararları hiçe sayılmış, yasalar çiğnenmiştir.

İşine son verilenler dışında, birçok eleman TDÇİ içinde değişik yerlere dağıtılmış, önemli bir bölümü de baskı ile İSDEMİR'den ayrılmak zorunda bırakılmıştır. Bugün İSDEMİR'de yasalar, yönetmelikler rafa kaldırılmış ve baskı, terör egemen olmuştur.

YARIN: İSDEMİR'DE TEKNOLOJİNİN GERİ OLDUĞU İDDİASI YALANDIR

yanlış duran

UZUN HİKÂYE

yazan: KEMAL AYDIN

-39-

«Benim horozumu çalanın da, kesenin de, yeyenin de anasını avradını... Bana ne elin düğünü bayramı? Benim bir tek horozuma göz dikenin anasını avradını... Ben adamın sülünü sülalesini...» Veryansın ediyordu.

Küfürü duyacaklar, varacak serapa sinir olmuş adamı, her bir yerinden kavrayacaklar. Ağzına bir sigara tutuşturacaklar... Teselli edecekler ki adamın siniri yatışsın. Ondan sonra olayın üstünde ciddi ciddi durulacaktır elbet.

Olmaz olsun, bu da oralarda bir gelenektir. Atı öküzü, horozu çalınan, köpeği öldürülen, kızı kaçırılan evinin önüne çıkar işte böyle bağırır. Kalabalık ne kadar erken varırsa, küfür sahibi o kadar erken susacaktır. Değilse...

Ses, Ketez Veli'lerin sokağından, geliyordu. Kalabalık küfürün geldiği tarafa acele acele giderken, Duran olduğu yerde kazık gibi dikildi kaldı. Şu anda daha yürekli, daha sinirli, daha bir kararlılık vardı üzerinde. Sinirleri dan dan atıyor, yüzü gerilmiş, gözleri fincanlarından fırlamış, öyle bakıyor!

Kinle söylendi:

«Hadi ulan mına koduğumun Sahtekâr'ı senin alacağın olsun. Hadi bugün kurtuldun! Ama bunün yarını da var, bunu sana koymam. Bu bıçakla böğrünü dibine kadar deşmez, seni amaliyat etmezsem eğer... Bana da Duran demesinler. Sana bunu kor muyum? Yarın yine rastgetiririm seni...»

Aslında Duran beş saniye kadar geç davranmıştı!

Evin içinde derin bir sessizlik olunca, Ayşadudu canını dişine taktı, önce yattığı yerden kalktı, oturdu. Başını az bir süre sağ dizinin üstüne koydu. Halsiz, bir deri bir kemik kalmıştı. Kendine gelince, bu sefer ellerini bastırdı usul usul kalktı. Yüzü buruş buruş... Derisi sarkıyor gibi... Patlak gözleri iyice çukurlarına kaçmış. Avurtları geçmiş... Sapsarı kesilmiş...

Vardı pencerenin camını açtı. Yüzüne bedenine alışmadığı soğuk bir yel dokundu. Dışarıya ta uzaklara, karşı dağlara hüzün hüzün bir süre bakındı. Lekesiz bir beyazlık alabildiğine uzayıp gidiyordu. Gökyüzünde korkunç büyüklükteki bulutlar hızla kıpırdaşıyorlardı. Güneş ışığını dünyaya salmak için uğraşıyor fırsat bulamıyor. Bazen azıcık buluyor bazen bulamıyor, sürtüşme uzuyor.

Sonra pencereden ağır ağır çekildi. Gitti kapıyı açtı. Oraları iyice göz gezdirdi. Kimiler kimsecikler yoktu:

«Büyük kız çocukları alıp komşu eve oturmaya gitmiştir. Durna kimbilir nerelerde.» diye mızırdandı.

Epeydir her gün aklından geçirdiği, ama bir fırsatını bulamadığı şeyi gerçekleştirmek için cana geldi. Kapıyı kapadı içerden sürmeledi, geldi, yatağın ucuna çöktü. Hafif, sallana sallana düşünüyor. Gözleri ilerde tek bir noktada. Yaşam ümitsizliğinin boşluğu içinde birşeyler düşünüyor... Belli ki yaşamını ümitlendirmek için son çareler arıyor...

Gözlerini diktiği tek noktadan aldı. Bembeyaz suvalı, eğri böğrü duvarları, yer yer çürümüş, ortaları sarkmış tavan ağaçlarını süzdükten sonra, gözleri geldi, sandığın üstündeki eski püskü iki kat yatağa dikildi!..

(DEVAM EDECEK)

tırmık

AYDIN ENGİN

Sanığın suçu saptanmıştır

1 Mayıs 78 kutlandı. Yüzbinlerin doldurduğu 1 Mayıs Alanı'nda günlerdir kaynatılan cadı kazanlarının ateşi bir üfürükte sönüverdi. «1 Mayıs'a katılmama» çağrıları yayınlayanların isterik çığlıkları susturuldu.

«Evler yakılacak, dükkanlar yağma edilecek» diye yılgı ve korku yaymak isteyen gericilik güçlerinin payına kapkara bir utanç düştü.

Üskenin demokrasi güçleri yakıcı bir sınav verdiler ve bu yakıcı sınavdan yüzlerinin akıyla çıktılar.

1 Mayıs 78 üstüne daha çoook yazı yazılacak. Her yönüyle değerlendirilecek bu büyük demokratik kazanım.

Henüz kulaklarımızda, 1 Mayıs belgilerinin (sloganlarının) çınladığı şu saatlerde Tırmık'ımızı bir noktaya batırmak istiyoruz.

1 Mayıs 1977 cankırımı'nın sanıklarının suçu sabit olmuştur. Hiç bir yoruma ihtiyaç bırakmayacak kadar açık ve kesin bir kanıtlanışdır bu.

1 Mayıs 77'ye maoculuğun türlü renklerine bulanmış gericilik güçleri katılmış mıydı?

Katılmıştı.

1 Mayıs 78'e maocu denen irili ufaklı siyasi çeteler katıldı mı?

Katılmadı.

Bu biiiiirrr...

***

1 Mayıs gibi büyük kitlesel gösterileri «fırsat bilip» faşizmin tırmanmasına olanak sağlayacak dev boyutlu komploları tezgahlamaktan bir adım bile geri durmayan, elikanlı MC yönetimi işbaşında iken 1 Mayıs 1977 cankırımı oldu mu?

Oldu.

1 Mayıs 78'de MC çetesi hükümette midir?

Değildir.

Bu ikiiiiii...

***

Bu iki saptamanın ışığında bizce 1 Mayıs 77 cankırımının sanıklarının suçları sabit olmuştur. Maoizmin, evrensel gericilik güçlerinin bir «müttefiki» değil, doğal bir unsuru olduğunu yıllardır vurgulayanların haklılığı kanıtlanmıştır yani.

Yani «canım onlar da solcu. Nedir bu bölünme böyle?» diye yakınan iyi kalpli ama bilimsiz demokratların, «ilericiler»in gözleri kanımızca açılmıştır artık.

Keza MC'nin düşürülmesini en güncel demokratik görev olarak haykıranların, bu uğurda ölümü bile göze alıp savaşım verenlerin haklılığı bir kere daha kanıtlanmıştır. «Başkalarından farklı» olabilmek için «MC işbaşında bırakılarak, çöküşü sağlanmalıdır» diye «egzantrik» ama halk düşmanı taktikler üretenlerin, bırakınız «öncülük» iddialarını, bir daha ortalıkta dolanmaya bile yüzleri kalmamıştır artık.

***

Sanıkların, 1 Mayıs 77 cankırımı sanıklarının suçlarının saptandığını aktarmaya çalıştık.

Bir de Türkiye sosyalist hareketi içinde yıllardır ısrarla sürdürülmek istenen «işçi sınıfının öncü örgütü» ile ilgili tartışmalar da cevap buldu.

Cevap tam da kuralınca verildi üstelik.

Masa başlarındaki kısır tartışmalarda değil, 1 Mayıs Alanı'nın taaa göbeğinde, yüzbinlerin yükselttiği dev boyutlu bez dövizlerin görkeminde ve haykırılan sloganların açık seçikliğinde verildi bu cevap.

Peki hâlâ bu tartışmayı sürdürmek isteyenler çıkacak mı?

Kişi -yada örgüt- gülünç olmayı göze aldıktan sonra niye sürmesin?

ENDER KAMİL BOYACI

Yasalara rağmen kimse kamplara dokunamıyor

★ KOMANDO KURSLARININ ÇADIRLARI, YURTTAŞLARA FELAKET GÜNLERİNDE YARDIMLA GÖREVLİ KIZILAY TARAFINDAN SAĞLANMIŞTI

-4-

Dündar Taşer'in vizesiyle kampa girebilen gazetecilere verilen bilgilere göre, komando çalışmalarına yüze yakın genç katılmakta, herkes sabah saat 6'da uyandırılmakta, sabah namazı kılındıktan sonra kahvaltı yapılıp yürüyüşe çıkılmakta, yürüyüş dönüşü, judo, atıcılık, boks, güreş çalışmaları yapılmakta, geceleri ise milliyetçilik (!) üzerine konferanslar verilmektedir.

Oysa, kampta durum hiç de sağcı gazetelerin yazdığı gibi değildir. Nitekim, Ankara - Eskişehir yolunun 25. kilometresine giderek kampı tam 24 saat süre ile aralıksız göz hapsine alan bir dergi muhabiri tesbit ettiklerini şöyle anlatmıştır:

«Kampta sabahları 7.30 da komutan yardımcısı görevini yürüten genç, elindeki düdükle yarım ay şeklinde sıralanmış çadırların ortasına gelip durdu. Uzun uzun düdük çaldıktan sonra bağırdı:

— Arkadaşlar uyanalım!

Kamp komutanı Emekli Albay Reşat Gökmen gün doğarken uyanmış ve her sabah olduğu gibi Eskişehir yönüne doğru yürüyüşe çıkmıştı. Uyku tutmayan yada ot yataklar üzerinde uyuyamayan birkaç kişi ise dinlenme parkının büfesinde demli çaylarını içiyorlardı. Elinde düdük olan genç, komutan çadırındaki pikaba bir mehter marşı koydu ve sonra elindeki düdüğü tekrar öttürdü.

Gene kimse aldırış etmemişti. Saat 8.30'a doğru güneş iyiden iyiye yükselmiş ve çadırların içini hamama çevirmişti. Nihayet çadırların kapıları tek tek açıldı ve gençler dinlenme kampının çeşmesine doğru yürüdüler. İçlerinden namaz kılanını görmedik.

Kampın yüz kişilik olduğunu söylemişlerdi ama, içtimada sadece 40 kişi vardı. 14. çadırdan ise birinin kapısı hiç açılmamıştı. O çadırın SİLAH DEPOSU olduğu anlaşılıyordu.

Kısa bir yürüyüşten sonra judo oyunları üzerinde çalışıldı ve iş atıcılığa geldi... Onun için C.K.M.P. - M.T.T.B. komandoları taa tepelerin ardına gitmişlerdi. Çok uzaktan silâh sesleri geliyordu...

Öğle yemeğinden sonra ağaçların altında uzun uzun yattılar. Bir grup «kâğıt» oynadı, bir grup tartışmalar yaptı ve öylece akşamı ettiler.

Havanın serinlemesiyle birlikte dinlenme kampına Ankara'dan otomobiller gelmeye başladı. Otomobillerin çoğunda çiftler vardı. Akşam yemeği yenilmiş, hava kararmıştı. Sağ baştaki çadırın önünden ateşten, alevler yükseliyordu.

Gençlerin bir kısmı dinlenme kampının büfesinde soğuk biralarını yudumlarken, bir kısmı da ağaçların arasında kayboldu... Bu sırada karayollarının dinlenme kampına gelen otomobillerin, alışılanın aksine kısa bir süre sonra kaçar gibi uzaklaşmaları dikkatimizi çekti. Yola inip bir otomobili durdurduk. Direksiyonda genç bir adam vardı.

Gazeteci olduğumuzu söyledik ve sorduk:

— Niçin hemen gidiyorsunuz

Genç adam:

— Ben, dedi, makine mühendisiyim. Şu yanımda gördüğünüz kadın da bir ay önce evlendiğim karımdır. Parka geldiğimiz andan itibaren izaç edildik. Hatta içlerinden biri «Hadi bakalım, tüyünüz kuru iken alın voltanızı» demez mi? Baktım, başım belaya girecek. Gidiyoruz işte... Bunlar MİLLİYETÇİ KOMANDO imişler... Hayırlısı olsun, ne yapalım!

Komando kampının pikabı geç saatlere kadar mehter marşları çaldı ve sabah gün doğarken parkın büfesinin arkasından çıkarılan on kasa boş BİRA şişesi yolun kıyısına üst üste kondu!»

İlk bakışta komando kampı ile bira kasaları arasında bir ilişki kurmak zorsa da, Hitler'in iktidar hareketini Münih Birahanelerinde tezgâhladığını bilenler için hiç de yadırgatıcı değildir.

Başbuğ Türkeş ve diğer C.K.M.P. yöneticileri, komando kampını MTTB.nin üstüne yıkmak suretiyle hapsedilmekten ve partinin kapatılmasına sebep olmaktan kurtulmuşlardır. Ama bu defa da MTTB.ni tehlikeye düşürmüşlerdir. Zira, Cemiyetler Kanununun «Memnu hükümler» faslında yeralan 11. madde aynen şöyle demektedir:

MADDE 11 — Cemiyetler, askerliğe hazırlayıcı talim ve terbiye işleri ile meşgul olamazlar. Ancak, İcra Vekilleri Heyeti bu işlerden bir kısmı ile meşgul olabilmek selâhiyetini münasip gördüğü cemiyetlere verebilir.

Milli Türk Talebe Birliği ise Cemiyetler Kanununa tâbidir ve gençleri KOMANDOCU olarak yetiştirmesi için bu birliğe İcra Vekilleri Heyeti tarafından verilmiş özel bir yetki belgesi de yoktur. (ANT dergisi, Sayı: 88, 3 Eylül 1968, s. 10-11).

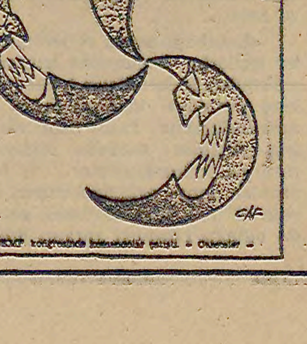

Yoksul, ezilmiş, sarılacak bir şey arıyan halk çocuklarını hamur gibi yoğurup, kendi menfur maksatları için eğitenler Türkiye'nin başına belâ kesilmek üzere, eli sopalı, eli bıçaklı, eli tüfekli bir kabadayı, serseri, serden geçti güruhu yaratmak yolunda hızla ilerlerken Allahın bir kulu çıkıp da kanunun gereğini uygulatmadı. Zamanın Cumhurbaşkanı Cevdet Sunay bunlara arka çıkarak, destek bile oldu.

1968 yılı Eylül ayında Nazi eşkiyası yetiştirmek üzere açılan kampların sayısı dörte yükseliyordu. Silivri'de 150 kişilik, Adana'da 200 kişilik, Ankara'da 100 kişilik, İzmir'de 35 kişilik komando kursları faaliyette olup bunlar C.K.M.P.ye mal edilmemekte, sağcı öğrenci kuruluşlarının patentini taşımaktadır. C.K.M.P. Trabzon'da da bir komando kursu açmayı kararlaştırmış, fakat mevsimi geçtiği için son radan karar iptal edilmiştir. Komando kurslarının çadırları, yurttaşlara felâket günlerinde yardımla görevli KIZILAY sağlamıştır.

Bu arada Türkeş ve hempaları bakımından bir aksilik «zuhur» etmiştir. Ankara C. Savcılığı CKMP.nin komando kampları ile ilgili olarak koğuşturma açmıştır 1968 yılının eylül ayının ortasına doğru. ANT dergisi'nin yayını üzerine nihayet lütfedip uyanan bilen adlî merciler, nedense bu işin sonunu getirmemişlerdir.

1968 yılının ekim ayında C.K.M.P. çözülmeye başlamıştır. Tam bir faşist partisi hüviyetine bürünen C.K.M.P. den Genel Sekreter Mustafa Kaplan istifasını vererek ayrılmıştır. 14'lerden olan Kaplan, ayrılırken, «Bugün takip ve devam ettirilen parti politikası programımızı ve kişiliğimizi red ve inkâr eden bir mahiyet almıştır. Kongrece tasvip ve tescil edilen radikal hamleci programımıza rağmen, parti, yetkisiz kişilerin sorumsuz beyanları ile gün geçtikçe sağa doğru itilmekte, tutucu ve gerici bir hüviyete sokulmaktadır. Bu hareketlere karşı giriştiğimiz mücadelelerde başkanlık ya tarafsız kalmış veya tâvizkâr tutumu ile durumu idare yolunda gitmiştir» demiştir. Kaplan'ın istifasından sonra C.K.M.P. için deki diğer bazı kişilerin istifası gün meselesi haline gelmiştir.

YARIN: KOMANDO KAMPLARI ÜRÜNLERİNİ VERMEYE BAŞLIYOR

Türkiye Radyo Televizyon Kurumu Genel Müdürlüğünden

1 — Kurumumuz ihtiyacı olan 1 adet 1000-1200 KW uzun dalga radyo verici teçhizatı, kapalı zarfla ve teklif alma suretiyle yurt dışından satın alınacaktır.
2 — Şartnameler TL.500,- mukabilinde, mümessillik belgesinin ibrazı şartı ile Genel Müdürlük, Alım ve İkmal İşleri Dairesi Başkanlığı, Gazi Mustafa Kemal Bulvarı, No.3-Kat 5'den temin edilebilir.
3 — Tekliflerin en geç 25.9.1978 günü, saat 14.00'e kadar «TRT Kurumu Genel Evrak Müdürlüğü, Ziya Gökalp Caddesi, No. 23-Yenişehir/ANKARA» adresine makbuz mukabilinde teslim edilmeleri veya iadeli taahhütlü olarak posta ile gönderilmeleri gereklidir.
4 — Postadaki gecikmeler nazarı dikkate alınmaz.
5 — Kurumumuz Devlet - Artırma - Eksiltme ve İhale Kanununa tabi olmadığından ihaleyi yapıp yapmamakta, kısmen veya dilediğine yapmakta serbesttir.

(Basın 15190 — 320)

İLAN

M.K.E. KURUMU
MAKİNA SANAYİİ MÜESSESESİ MÜDÜRLÜĞÜ
TANDOĞAN/ANKARA

Müessesemiz ihtiyacı için 54.265 Kg. 0.5x875x 2100 mm. ve 263.000 Kg. 0,5x875x2900 mm. ebatlarında oluklu galvanizli saç alınacaktır.

Teknik şartname ve teklif isteme mektubu yukarıdaki adresimizden temin edilebilir.

Teklifler en geç 11.5.1978 günü Müessesemiz haberleşme servisine verilmiş olacaktır.

Müessesemiz 2490 sayılı kanun hükümlerine tabi değildir. (Basın 1597 — 319)