Politika 'da sanat-edebiyat

AFSAD toplantısından izlenimler

İbrahim Akyürek

AFSAD toplantısından

★ **AFSAD (Ankara Fotoğraf Sanatçıları Derneği)'nin düzenlediği tartışmalı toplantı 2 Nisan Pazar günü Sanatseverler Derneği Salonunda yapıldı. Çeşitli kişi ve kuruluşların katılacaklarını bildirdikleri toplantıya 19 kişi katıldı.**

☆ Toplantıyı AFSAD Başkanı Fikret Otyam açtı. Otyam açış konuşmasında, Ankara Belediyesinin elindeki otobüslerden yararlanarak düzenleyecekleri sergiler ile fotoğrafı halka götüreceklerini belirtti.

★ **Isa Çelik, sanatın dünyanın değişmesine yardımcı olduğunu, insanları bilinçlendirdiğini açıkladı. Çelik'e göre politik dışı tutum bal gibi politikadır. Sınıflı toplumlarda düşüncelerde sınıflıdır.**

☆ İPSAK Başkanı Mehmet Bayhan, sanat ve sanatçının tanımını yaparak, Devlet galerilerinde fotoğraf sergilerine yer verilmemesini kınadı.

★ **İGD Foto-Film Kolu adına yapılan konuşmada, fotoğrafın belgeselliği, evrensel dili, kitleye ulaşma özelliği, demokrasi savaşımına katkıları belirtildi.**

☆ İrfan Demirkol, Fotoğraf sanatçıları hangi sınıfın temsilcileri olacaktır? Sorusunu getirdi. Sinema ve fotoğrafda emperyalizmin egemenliğini vurgulayarak, fotoğraf piyasasının dışa bağımlılığını açıkladı.

★ **FOTOS Başkanı Şahin Kaygun, Toplumsallık kavramını açıklayarak kendini toplumcu sananlara karşı çıktı. İrfan Demirkol ve Sinan Çetin'in kendilerine saldırdıklarını ve bir iş ortaya koymadıklarını söyledi.**

☆ AFSAD adına konuşan Özcan Yurdalan şunları söyledi: «Sanatçının görevi ezilen, sömürülen kitlelerin aydınlık günlere yönelmesine yardımcı olmaktır. Sanatımızda ustalaşmalıyız. İşçi sınıfı bilimi doğrultusunda sağlıklı örgütlenmeye gitmeliyiz.»

★ **Fotoğrafçıların TRT'de şimdi bir dostları var. Engin Orbay. Her Pazar televizyonda izlediğimiz «Görüp Gördüklerim» programının hazırlayıcısı olan Orbay, toplantıyı sonuna kadar izledi.**

☆ Tartışmaları bağlamak Onat Kutlar'a düştü. Kutlar, Mehmet Bayhan'ın «Her sanatçı ilerlediği» sözlerine katılmadığını belirttikten sonra konuşmasını şöyle sürdürdü: «Politik olayların içindeki genç fotoğrafçıların bizlerden hesap sormaya hakları vardır. Genç arkadaşlar da, Devrimcilerle Sosyal Demokratların ortak çizgide Faşizme karşı cephe birliği yapmalarının zorunluluğunu kabul etmelidirler.» İzleyiciler alkışlarıyla bu sözleri onayladılar.

TI-SAN KÜLTÜR BAKANI TANER KIŞLALI'YI KUTLADI

Yayınlanan bu genelge üzerine 1'İ SAN Başkanı Genco Erkal, Kültür Bakanı Kışlalı'yı bir telgrafla kutlamıştır. Telgrafta şöyle denmektedir:

«Bu 27 Mart Dünya Tiyatrolar Günü'nde sizi, yayınlamış olduğunuz genelgede tiyatro sanatçılarının yapıtlarını yurdun her yöresinde sergileme özgürlüklerini engellemek isteyenlere karşı [illegible] sonuna kadar en temel haklarını savunmakta gösterdiği [illegible] ve sanat emeğinin onuruna verdiğiniz önemden dolayı içtenlikle kutlar, saygılarımızı sunarız.»

ÇAYKOVSKİ'NİN 7. SENFONİSİ PLAĞA ALINDI

Şimdiye dek 6 senfonisi olduğu bilinen büyük Rus kompozitörü P. İ. Çaykovski'nin 7. Senfonisi de Sovyetler Birliği'nde plağa alınmıştır.

Sanatçının yarım bıraktığı olduğu Senfoniyi Rogatirev tamamlamıştır. Senfoninin seslendirmesi Ginzburg yönetimindeki SSCB Senfoni Orkestrası tarafından yapılmıştır. Plağın arkasında Çaykovski'nin 3. nolu konçertosu İgor Zukov yorumuyla yer almaktadır.

TYS'NİN BU YIL YURT DIŞINA GÖNDEREĞİ YAZARLAR BELLİ OLDU

Türkiye Yazarlar Sendikası'nın (TYS) karşılıklı kültür anlaşmaları gereği bu yıl yurt dışına göndereceği üye yazarlar açıklanmıştır. Bildirildiğine göre 1978 yılı içinde Sovyetler Birliği'nde yapılacak «Köy Kent Romanı» konulu karşılaşmaya TYS adına Sunim Kocagöz, Vedat Günyol, Talip Apaydın, Dursun Akçam, Atilla Özkırımlı, Sovyetler Birliği'nde yapılacak 10 günlük inceleme gezisine Vedat Türkali, Çetin Altan, Alpay Kabacalı, Mahmut Tali Öngören; Sovyetler Birliği'ne gidecek iki şair olarak da Hasan İzzettin Dinamo ve A. Kadir saptanmıştır.

Öte yandan Struga Şiir Festivali'ne bu yıl Arif Damar ve Metin Demirtaş gideceklerdir.

Bulgar Yazarlar Birliği ile anlaşma gereğince Bulgaristan'a dinlenme gezisine Demirtaş Ceyhun, 10 günlük inceleme gezisine Hikmet Çetinkaya, Hasan Kıyafet, Leyla Erbil, Bulgaristan'daki Şiir Şenliği'ne Tekin Sönmez gönderilecektir.

Bu arada Sovyetler Birliği ve Bulgaristan'la imzalanan kültür anlaşmalarından sonra şimdi de Romanya ile karşılıklı bir kültür anlaşmasının imzalanması için girişimlerde bulunulmaya başlanmıştır.

Türkiye Yazarlar Sendikası'ndan bildirildiğine göre, karşılıklı kültür anlaşması gereğince Bulgaristan Bulgarca öğrenmeleri için genç Türk yazarlarına bir burs verecğini bildirmiştir 3-6 ay arasında Bulgaristan'da kalarak dil öğrenme olanağı sağlayacak olan genç üyelerin TYS'ye başvurmaları gerekmektedir.

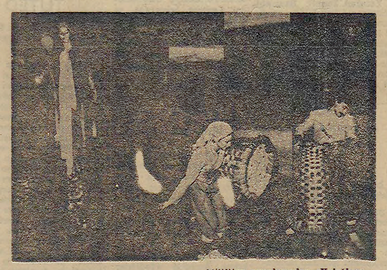

AÇOK'un oyunlarından «Keloğlan»...

AÇOK İSVİÇRE'DE KELOĞLAN'I OYNAYACAK

Kısa adı AÇOK olan Anadolu Çocuk Oyunları Kolu 15 Nisan-15 Mayıs tarihleri arasında çağrılı olarak gittiği İsviçre'nin 10 ayrı kent ve kasabasında «Keloğlan»ı oynayacak.

La Chaux de Fonds kentinin «Theatre Populaire Romand» Tiyatrosu'nun çağrısı olarak İsviçre'ye giden AÇOK daha önce aynı oyunla aynı tiyatronun düzenlediği «Genelik ve Çocuk Tiyatroları Bienali»ne katılmıştı.

kısaca

★ **Cumhurbaskanlığı Senfoni Orkestrası Şef Mircea Başerab yönetiminde bugün 11'00'de bir konser verecek.**

★ **Prof. Sedat Veyis Örnek 15.30'da Türk Tarih Kurumu'nda «Halkbilim Açısından Yazınımız» konulu bir konferans verecek.**

★ **Mehmet Pesen resim sergisi 15 Nisan'a kadar uzatıldı.**

Haftanın Filmleri — MÜNİR EMRE

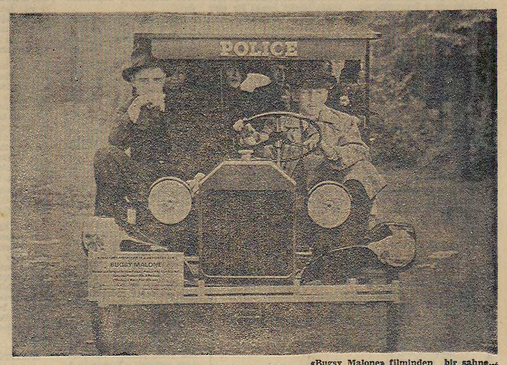

«Bugsy Malone» filminden bir sahne...

«Bugsy Malone» yada müzikal sinemada değişiklik çabaları...

BUGSY MALONE-Alan Parker yönetiminde cevrilmiş bir İngiliz filmi Renkli, 1977 yapımı, Oyuncular: Scott Balo, Joje Foster, Florrie Dugger John Cassini Müzik: Paul Williams **Oynadığı sinemalar:** Dünya, (Gazi (2. hafta)

1960'lar Amerikasıyla ilgili çok şeyler söylendi sinemada. Büyük ekonomik 'unalimin sürüp gittiği, Şikago'nun cöp bidonlarıyla dolu dar sokaklarını, yada içki yasağına karşın eher türlü haltın yendiği New York'un lüks gece klüplerini fon olarak çeşitli sinema dilyle anlatılmak istendi olaylar. Ve bunlardan giderek adına «Kara Polisiye» diyebileceğimiz ve Amerikan Sinemasına özgü bir film türü ortaya çıktı. Al Capon'ları Dillinger'leri ve onları kuşatan acımasız yaşam kavgasını birçok kez izledik beyaz perdede. Hele son yıllarda bir Arthur Penn, Bonny ve Clayd'la çok daha sarsıcı bir mizansenle anlattı bu olayı. Müzikal filmi o zaten Amerikan sinemasının işi...

Ama bir Alan Parker çıkarda bütün bu olayları müzikal bir espri içinde fakat asıl emlsemeye çalışmasına. Yoksa yedinci sanat çocuklarından söylenecek fazla bir şey yok...

Parker televizyondan sinemaya geçmiş bir İngiliz yönetmen. Bu ilkinci uzun filmi sanıyorum. Tiitiz, akıcı fakat konulu sinemaya pek faz la bağlı, şekilci bir sinema dili var. Bugsy Malone'da da böyle... Evet o yılların gangsterler Amerikası'nı sadece küçük cocukların anlatmak istemiş.

En küçük plândan, en kalabalık sahnelere değin salt cocuklar, cocuklar, cocuklar var... Ne varki iş o denli güzel hazırlanmış ki, şaşmamak elde değil. Arabalar, oyun salonları, her şey küçültülmüş filmde. Makineli tüfekler bile. Çeteler arası savaşımda kurşun yerine tabancalardan pasta kreması fışkırması hoş ve iyi düşünülmüş bir yanı oluyor filmin. Bugsy yine iyi yürekli bir gangster. Boks menajerliği de dahil birçok işe girip çıkmış. Hiobirinde dikiş tutturamayınca bu kez de Şişko Sam'ın kötü yürekli çetesine karşı savaşa girecektir. Doğal olarak birçok kadınlar (!) arasında gönlünü tek amacı ünlü bar revü yıldızı olan cici sevgilisine vererek.... Şişman boksör, umutlu fakat horlanmış küçük zenci temizlikçi ve Şişko Sam olayın değişmez bıış kişileri oluyor. Ve zevkle izlenen müzikal şov. Bunun dışında da fazla bir şey beklenemez cocuklardan.

Her şeyiyle güzel hazırlanmış bir «müsamere». Ama bu denli zor bir uğraşa neden girmiş yönetmen? Müzikal sinemada yeni bir biçim arayışımı? Yoksa klâsik gangster filmlerini taşlamak mı? O pek anlaşılmıyor...

TERLİK VE GÜL (The Slipper and The Rose)
Bryan Forbes yönetiminde çevrilmiş bir Amerikan filmi.

Oyuncular: Richard Chamberlain, Gemma Craven, Christopher Gable, Michael Horden

Müzikal sinemada Hollwood söyleyeceğini söyledi bu güne dek Eskilerden, Vincente Minelli, Stanley Donen; orta kuşaktan Robert Wise (Neşeli Günler, Batı Yakasının Hikâyesi) ve gençlerden Bobby Fose, Norman Jevison... Artık sinemanın bu türünde bir şeyler yapmak istenliyorsa bütün bunları aşacak yeni bir solnk ve çaba gerekli. Bir Chanson Sous Les Plnles» ya da Gene Kelly Fred Astair'leri bizlere değişik bir biçimde hatırlatacak yeni bir solnk ...

Filmden akılda kalan birkaç tatlı müzik ve Gemma Craven'in masum güzelliği. Aslında film için en güzel sözü de tanıtma yazısı söyliyor: «Yaşın ne olursa olsun git ve eğlen...»

GSD "1 Mayıs"a Hazırlık Atölyesi,,ni kurdu

Görsel Sanatçılar Derneği (GSD) dünya işçi sınıfının uluslararası birlik, mücadele ve dayanışma günü olan 1 Mayıs'a bu yıl tüm sanatsal olanakları ile katılmaya hazırlanıyor. Bu nedenle Görsel Sanatçı Derneği «1 Mayıs'a Hazırlık Atölyesi» kurmuştur.

Atölyenin amacı sanatçıların örgütlü birliğini sağlamlaştırmak yanında, lerici sendikalar ve demokratik kitle örgütleriyle dayanışmasını güçlendirmektir. Görsel Sanatçılar Derneği, geniş bir sanatçı kadrosu ile gösteri günü kullanılacak olan flama, pankart, bez yazı, alan resmi, araç donatımı ve benzeri çalışmaları bu atölyede ucuz ve yetkin bir biçimde gerçekleştirecektir.

İsteyenlerin gerekli bilgiyi Dernek Merkezinden sağlayabileceği bildirilmiştir.

11. İzmir Devlet Konservatuarı Şenliği başladı

«II. İzmir Devlet Konservatuvarı Şenliği» 6 Nisan'da başladı. 6 Mayıs'a kadar sürecek olan şenlik, geçen yıl yapılan «Konservatuvar Haftası»nın daha genişletilmiş bir programından oluşuyor.

Şenlik'te bale ve opera gösterilerinin yanısıra, müzik eğitim konusunda konferanslar, açık oturumlar, sergiler, «Halk Türküleri Kompozisyon Yarışması» yapılacak. Konservatuvar yetkilileri verdikleri bilgide şenliğin gelecek yıllarda İzmir Müzik Festivali'ne dönüşmesi için çalışmalar yapıldığını açıklamışlardır.

ABİDİN DİNO ATİNA'DA SERGİ AÇTI

Tanınmış ressamlarımızdan Abidin Dino, 3 Nisan'da Atina'daki «Stilos» Galerisi'nde bir sergi açtı. Dino'nun 40 yapıtından oluşan sergide ayrıca sanatçının kardeşi Ali Dino'nun karikatürleri de yer alıyor.

Dino'nun «Çiçekler» adlı sergisi daha önce İstanbul ve Ankara'da da açılmıştı.

Bu arada Abidin Dino'nun Türk resim sanatının tarihi üzerine bir yazısı Atina'da çıkan «Politis» adlı dergide yayınlandı.

"KÜLTÜR YÜKSEK KURULU,, OLUŞTURULDU

Kültür Bakanlığı Bakanlıkla kültür ve sanat çevreleri arasında ilişkileri düzenlemek, geleceğe dönük planlama ve örgütleşmelere yardımcı olmak amacıyla bir «Kültür Yüksek Kurulu» oluşturmuştur. Kurul'a Kültür Bakanı'nın Başkanlık edeceği bildirilmiştir.

bir ekmek bir Politika (ikisinden de vazgeçilmez)

EKONOMİ **Politika**

SAVAŞSIZ SÖMÜRÜSÜZ BİR DÜNYA İÇİN

CUMARTESİ 8 NİSAN 1978

ADRES: İstanbul: Yerebatan Caddesi Taşyaklar Sok. No 5 Cağaloğlu
Ankara : İzmir Caddesi No 20/27 Kızılay

TELEFONLAR: İstanbul: 27 77 12 • 27 69 09
Ankara : 17 65 36 • 18 36 88

Fiyatı 250 kuruş

Yıl 5 Sayı 1734.

★ **ABD DIŞİŞLERİ BAKANI ÜSLERİN AKTİF ÇALIŞMASI KONUSUNDA TÜRKİYE HÜKÜMETİ İLE ANLAŞMA SAĞLANDIĞINI AÇIKLADI**

★ **CARTER YÖNETİMİ TÜRKİYE'YE VERİLECEK SİLAHLARIN KULLANIMINDA ABD'NİN İZNİNİN ALINMASI KOŞULUNU KOYUYOR**

★ **CARTER YÖNETİMİNDEN, İSRAİL'E VERİLEN SİLAHLARIN KULLANILMASI İÇİN «İZİN» KOŞULUNU NEDEN KOYMADIKLARI SORULDU**

Carter ambargoyu Üsler ve NATO için kaldırıyor

HABER MERKEZİ

Carter yönetiminin, ABD'nin Türkiye'ye 3 yıldır uygulamakta olduğu silah ambargosunu Türkiye'de bulunan ABD üslerinin yeniden aktif bir şekilde çalışabilir hale getirilmesi için istediği ABD Dışişleri ile Savunma Bakanları ve Genelkurmay Başkanı'nın konuşmalarından ortaya çıkmıştır. ABD Dışişleri Bakanı Cyrus Vance önceki gün Temsilciler Meclisi Uluslararası İlişkiler Komisyonu'nda yaptığı konuşmada **ambargonun kaldırılması halinde, Türkiye'de bulunan ABD üslerinin tekrar aktif bir şekilde çalışabilmesi konusunda görüşmelerin sürdürülmesi için anlaşma sağlandığını** söylemiştir. Savunma Bakanı Harold Brown ise, **Türkiye'deki ABD üslerinden çok gizli bilgiler elde ettiklerini** açıklamış ve üslerin çalışamaz hale gelmesinin yeni istihbarat noktaları aramak zorunda bırakacağını belirtmiştir. ABD Dışişleri ve Savunma Bakanları ile ABD Genelkurmay Başkanı önceki günkü konuşmalarında, **Türkiye'ye uygulanmakta olan ambargonun kaldırılmasının Doğu Akdeniz'de ABD ve NATO çıkarları için kaçınılmaz olduğunu** bildirmişlerdir.

ABD Yönetimi temsilcileri, ambargonun kaldırılması konusunda Temsilciler Meclisi Uluslararası İlişkiler Komisyonu'na getirdikleri öneri konusunda, Komisyon üyelerini ikna edebilmek için konuşmalarını özellikle dört nokta üzerinde yoğunlaştırmışlardır.

ABD Dışişleri Bakanı Cyrus Vance yaptığı konuşmada, ambargonun ABD ve NATO çıkarları ile verilecek silahların ABD'nin izni olmadan kullanılmayacağı konusuna değinmiştir. Savunma Bakanı Harold Brown ise, Türkiye'de bulunan **ABD üslerinin** [illegible] **sağlandı**

Evgenia Kirinova

DÜNYA BARIŞ KONSEYİ SEKRETERLERİNDEN KİRİNOVA'NIN ÖZEL DEMECİ

"NÖTRON BOMBASI ÜRETİMİNİ ERTELEME KARARI GEÇİCİ OLABİLİR,,

DIŞ HABERLER SERVİSİ

Dünya Barış Konseyi sekreterlerinden Bayan **Evgenia Kirinova**, POLİTİKA'ya verdiği özel demecte, ABD Başkanı Jimmy Carter'in Nötron Bombası üretimini erteleme kararının, geçici olabileceğini ve buna güvenilmemesi gerektiğini söylemiştir. Dünya Barış Konseyi Yürütme Kurulu üyelerinden de olan Bayan Kirinova'nın demeci aynen şöyledir:

«ABD emperyalizminin niyeti açıktır. Dünyada bombaya karşı gelişen ve her geçen gün de güçlenen protestolardan ürkmektedir. Bu nedenle barış güçlerinin oluşturduğu kamuoyunu zayıflatmak istemektedir. Nötron Bombasının üretimini ertele mede bu faktörü unutmamak gerekir.

Bildiğiniz gibi, önümüzdeki günlerde uluslararası planda çok önemli bir toplantı var. Birleşmiş Milletler Genel Kurulu (Devamı Sa. 7. Sü. 3'de)

Ecevit "Faşistler devlet kadrolarında oba ve hücre kurarak çalışıyorlar,,

★ **Başbakan, yeni vergi yasa tasarısının hazırlandığını ve bu tasarı gerçekleştiği takdirde, ücretlerin gelirlerinin 750 ile 1250 lira arasında artacağını söyledi..**

HABERİ 4. SAYFADA

"Ölüm cezası kaldırılmalıdır,,

★ **İSTANBUL BAROSUNUN 100. YILI NEDENİYLE YAPILAN «ÖLÜM CEZALARI KALDIRILMALI» KONULU AÇIK OTURUMDA KONUŞAN APAYDIN «ÖLÜM CEZASININ KALDIRILMASI KONUSUNDAKİ MÜCADELEMİZ KESİNDİR» DEDİ.**

★ **PROF. SOYSAL ÖLÜM CEZASININ İNSANLIK DIŞI OLDUĞUNU SÖYLEDİ.**

★ **ULUSLARARASI AF ÖRGÜTÜ BAŞKANI «TÜRKİYE'DE 1970'LERDE ÖLÜM CEZASI UYGULANDI. BU OLMASAYDI TÜM DÜNYA İÇİN İYİ OLURDU» DEDİ.**

İSTANBUL (İSTA)

İstanbul Barosu'nun 100. kuruluş yıldönümü nedeniyle yapılan kutlamalar dün sona ermiştir.

Saat 10.00'da çok sayıda yerli ve yabancı hukukçunun katıldığı, Profesör Mümtaz Soysal ve Profesör Turık Zafer Tunaya'nın birlikte yönettiği «Ölüm Cezalarının Kaldırılması» konulu açık oturumda konuşan İstanbul Baro Başkanı Orhan Apaydın, İstanbul Barosu olarak ölüm cezasına karşı olduklarını, bu konudaki mücadelenin kesin olduğunu bildirmiştir. Profesör Mümtaz Soysal da oturumu açarken yaptığı konuşmada, idam cezalarının insanlık dışı bir (Devamı Sa. 7. Sü. 1'de)

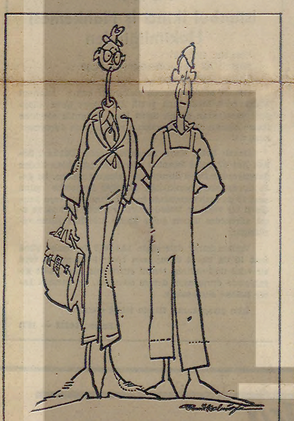

VERGİ REKORTMENLERİ!..

Tarhan "Dairelerdeki faşist çember kırılacak,,

Müntaz TAŞAN
Bildiriyor

ADANA — Ankara'da [illegible] basın toplantısı düzenleyen Nedim Tarhan belirli bir süre sonra faşist saldırıların kaynağında kurutulacağını ve devlet dairelerinde, eğitim enstitülerin de ve yüksek okullardaki faşizmin çemberinin kırılacağını belirtmiştir. Nedim Tarhan ülkemizde varolan sosyal bunalımın ekonomik bunalımdan ve dışa bağımlılıktan kaynaklandığını söyleyerek yeni hazırlanan 40 milyarlık vergi paketinin ulusal gelirin ceton payını dünlara kar şılatılmasını istemiştir.

Nedim Tarhan konuşmasında yeni hükümetin MC'den bir engel olduğını söyleyerek, buna rağmen içinde bulunduğumuz sosyal ve ekonomik sorunları en kısa zamanda çözeceğini öne sürmüştür. Tarhan CHP'nin, devletl anti-demokratik kişilerden kurtarma uğraşı içerisinde olduğunu bildirerek bunun farkına varan faşistlerin saldırılarını artıracağını (Devamı Sa. 7. Sü. 8'de)

Ecevit 13 Nisan'da Yugoslavya'ya gidiyor

ANKARA (İSTA)

Başbakan Bülent Ecevit, 13 Nisan Çarşamba günü Yugoslavya'ya gidecektir. Başbakan, dört gün sürecek gezisi süresince Yugoslavya Başkanı Tito ile de görüşecektir.

Tito-Ecevit görüşmelerinde Yugoslavya'nın bir süre önce ortaya attığı ve Balkan Ülkeleri arasında barış ve dayanışmayı gerçekleştirmek için bir pakt kurulması önerisinin bütün boyutlarının belli olacağı bildirilmektedir. Öğrenildiğine göre Türkiye Başbakanı da Tito'ya gerek Ege ve gerekse diğer ulusal arası sorunlarla ilgili düşüncelerini aktaracak ve destek isteyecektir. Ecevit-Tito gö- (Devamı Sa. 7. Sü. 6'de)

Kur farkları konusunda hükümet ve sanayiciler anlaştı

★ **İSTANBUL SANAYİ ODASI BAŞKANI NURULLAH GEZGİN, «10 EŞİT TAKSİT SİSTEMİ MESELEYİ KAPATMIŞTIR» DEDİ**

İSTANBUL (İSTA)

Hükümetin ekonomik önlemleri arasında yer alan, ancak yürürlüğe girmesi ile birlikte sanayici ve ithalatçıların büyük tepkisine yol açan, Merkez Bankası'nda bekleyen «ithalat taleplerinden kur farkı alınması» konusunda, hükümet ile sanayicilerin anlaşmaya vardıkları ve sanayilerin değimi ile emeselenin kapandığı öğrenilmiştir.

Maliye Bakanlığı'nın ikinci bir tebliğ çıkararak, kur fark (D. vamı Sa. 7. Sü. 7'de)

Dünya Sağlık Haftası başladı

★ **TÜS-DER Genel Başkanı, çevre sorunlarının çözümünü savaş ve sömürünün olmadığı bir üretim tarzının sağlayacağını bildirdi.**

Kapitalist düzenin insan sağlığını bozduğu açıklandı

ANKARA (İSTA)

TÜS-DER Genel Başkanı Hasan Fehmi Mavi 8-14 Nisan arasındaki Dünya Sağlık Haftası dolayısıyla saptanan konunun hipertansiyon olduğunu ve bu hastalığın kapitalist düzenin bir ürünü olarak ortaya çıktığını söylemiştir.

(Devamı Sa. 7. Sü. 8'de)

"Madenlerimiz devletleştirilmelidir,,

Tutsak Kaynaklar Ülkesi Türkiye

Hazırlayan: Mehmet Erhan ÜNAL

Yarın *Politika*'da

Ambargo üzerindeki gerçek

Carter'un, Vance'un, ABD yönetiminin, Türkiye'ye uygulanan ambargo sorununa ilişkin sözlerinin altını çizmek gerek. Hükümet, Ecevit, ambargo kaldırılsın, silah verilsin» diyor da, bunun anlamını-ötesini dü şünmüyor. Oysa Vance açıkladı. Ambargonun ABD ve NATO çıkarları için, üslerin tam kapasite çalışıp, ülkemizin daha fazla nükleer silah deposu haline getirilmesi için kaldırılacağını açıkça söyledi. ABD'nin hargi yönetimi, silah tekelleri, emperyalizm, Türkiye'yi, komşumuz Sovyetler Birliği'ne, sosyalist ülkelere, barışa, güvenliğe, halkların refah ve özgürlüğüne karşı kullanıyor. Onlar, Türkiye'yi, ülkemizi, sürekli bir gerginlik içinde tutmanın, komşularımızla, halklar arasına nifak tohumları ekmenin, bunları biçmenin peşindedir.

Bugün, Türkiye'yi, şili biçimi faşist bir darbe ortamına sürüklemek yolundan yürüyenlerin, silahlı-bombalı saldırı ve cinayetler düzenleyen faşist ve maocu yuvaların baş dayanağı, ABD-NATO ilişkileridir, emperyalizmdir. Bu gerçek görülmeden, 16 Mart kırımının sorumluları, yurtsever Savcı Doğan Öz'- (Devamı Sa. 7. Sü. 8'de)

Politika

Faşistler öğretim üyelerini ölümle tehdit ediyor

HABER MERKEZİ

Faşistler dün de saldırılarını sürdürmüş ve bazı konut ile iş yerlerine bomba atmışlardır. Hacettepe Üniversitesi Öğretim Üyelerinden Doç. Dr. Atilla Yıldız «ülkücü» faşistler tarafından ölümle tehdit edilmiştir.

Bu arada Ülkü Ocakları'nın kapatılmasına kanıtlar çoğal- (Devamı Sa. 7. Sü. 6'de)

Enerji kısıtlaması 5 güne indirildi

HABER MERKEZİ

Enerji ve Tabii Kaynaklar Bakanı Deniz Baykal, dün bir açıklama yaparak enerji kısıtlamasının bugünden i- (Devamı Sa. 7. Sü. 4'de)

ÇUK

GÖLGE

ABD, ambargoyu kaldırmakta çekimser davranınca, «gölge etmesin başka ihsan istemez» dedik. Şimdi, galiba, ambargo kalkıyor. Demek, artık «gölge» edebilecek...

A.E.

İNGİLİZ SERMAYESİNİN SÖZCÜSÜ THE ECONOMIST'İN YORUMU

"İMF, Türkiye'ye anlamsız devalüasyon yaptırdı,,

DIŞ HABERLER SERVİSİ

İngiliz sermayesinin sözcüsü olarak nitelendirilen «The Economist» Dergisinin son sayısında yer alan bir yorumda, İMF'nin kredi verdiği ülkelere dayattığı koşullara ilgili eleştirilere yer verilmiş, Türkiye – İMF ilişkilerine değinilirken »İMF'nin Türkiye'ye kabul ettirdiği yüksek oranlı devalüasyonun anlamsız olduğu» belirtilmiştir.

İMF'nin sanayileşmiş ülkeler için geçerli olan koşulları geri ülkelerde dayatmakla suçlandığı yorumda İMF'nin «bir ülke için gerekli olanla dünya için yararlı olan arasındaki zıtlığı ortadan kaldıramadığı» görüşüne yer verilmiştir. The Economist'in yorumunda fon tarafından dayatılan koşulların geri kalmış ülkelerde siyasi huzursuzluklara yol açtığına da işaret edilmiştir.

The Economist tarafından Uluslararası Para Fonuna (Devamı Sa. 7. Sü. 5'de)

Eğitim enstitülerinde tatili uzatma olasılığı belirdi

★ **EĞİTİM ENSTİTÜLERİ'NE BAŞVURANLARIN YÜZDE 80'İNİN AÇIKTA KALDIĞI BELİRTİLDİ**

HABER MERKEZİ

İstanbul'daki Atatürk ve Ortaköy Eğitim Enstitüleri öğrencileri düzenledikleri bir basın toplantısında, Eğitim Enstitülerine başvuranlardan yüzde 80'inin açıkta kaldığını belirtmişler, öğrencilere öğrenim olanağı sağlanabilmesi için **ek kontenjanın** açılmasını ve önceki yıllarda bu okullara doldurulan düşük puanlı faşistlerin atılmasını istemişlerdir. Bu arada Milli Eğitim Bakanı **Necdet Uğur'un Eği-** (Devamı Sa. 7. Sü. 4'de)

EKONOMİDEN POLİTİKAYA

ÖZLEM ÖZGÜR

Faşizmin Truva atları

İşbirlikçi - Tekelci sermayenin açık diktatorası olan faşizm ve faşizm tehlikesi, bugün her zamankinden daha büyük boyutlar kazandı. Ve faşizmin yalnızca geriletilip yenilememesinin değil, aynı zamanda, faşizm tehlikesinin önemli boyutlara ulaşmasının en büyük sorumlusu da, hiç kuşku yok, CHP üst yönetimidir... CHP üst yönetiminin faşizm tehlikesi karşısındaki vurdum duymaz tavrıdır...

CHP üst yönetiminin faşizm tehlikesi karşısındaki pasifist ve yanlış tavrını iki aşamada ele almak olanaklıdır. İlk olarak, CHP üst yönetimi, MC hükümetleri döneminde sürekli tırmanan faşizm tehlikesinin önemini bir türlü kavrayamamıştır. CHP üst yönetimi, başta işçi sınıfı hareketi olmak üzere, tüm toplumsal demokratik güçlerin anti-faşist, anti-tekelci, anti-emperyalist cephe çağrısına sürekli kulaklarını tıkamıştır...

Her nedense, CHP üst yönetimi, bir avuç işbirlikçi - tekelci sermaye, büyük toprak beyi ve onların faşist güçleri dışında kalan tüm demokratik güçlerin birliğini amaçlayan böyle bir çağrıyı, ulusu cephelere bölmek olarak nitelemiştir... Oysa, bu çağrı, yani tüm anti-faşist, anti-tekelci ve anti-emperyalist güçlerin UDC belgisi etrafında toplanması çağrısı, herşeyden önce, ulusal olmayan bir avuç işbirlikçi - tekelci sermaye ve toprak beylerine karşı, ulusal demokratik güçlerin birliğini sağlamak amacını taşıyordu... Ve de, böyle bir cephe, herşeyden önce, faşizmin geriletilip yenilebilmesinin en temel koşuluydu... Böylesi bir zorunluk, yani faşizmin geriletilip yenilebilmesinin en temel koşulu, dün olduğu kadar bugünde, ulusal demokratik güçlerin birliğinden, birlikte ve örgütlü savaşımından geçmektedir...

CHP üst yönetiminin faşizm tehlikesi karşısındaki yanlış tavrı, 5 Haziran seçimlerinden sonra ve özellikle CHP'nin ağırlığında kurulan Ecevit Hükümeti döneminde tüm ağırlığıyla kendini gösteriyor. Bu yanılgının birbiriyle yakından ilişkili birkaç yanı var. İlki şu: CHP, Meclis Başkanlığı seçimlerinde, faşist Hareket Partisi ile işbirliği yaptı... Bu tavır, MHP'nin ve onun şahsında faşizmin meşrulaşması anlamına geldi...

Aynı işbirliğini bugün, CHP üst yönetimi yine sürdürüyor. CHP'li İçişleri Bakanı İrfan Özaydınlı, asayiş sorunlarını faşist Hareket Partisinin başı Türkeş'le görüşüyor... CHP'li İçişleri Bakanı İrfan Özaydınlı, asayiş sorununun çözümünü, faşizm tehlikesini kapının eşiğine dayatan, faşist güçleri devlet kademelerine değin tırmandıran Türkeşler, Demireller ve Erbakanlarla işbirliğinde görünüyor...

Bugün Türkiye'de, faşizm tehlikesinin gerisinde, işbirlikçi - tekelci sermayenin bulunduğunu CHP üst yönetiminden başka anlamayan kalmadı. Daha önce çok söyledik, çok yazdık, tekelci sermayenin birinci kemanı AP diye... Ne var ki, tekelci sermaye faşizmi getirebilmek için, vurucu güç olarak birinci kemanını kullanmaz, kullanamaz... Birinci kemanı kullanarak, bir ikinci keman, yani faşizmi dayatabilmek için bir vurucu güç gerek... Bu işi Türkiye'de, MHP ve onun yan kuruluşları yüklendi...

Ve bugün, faşizm tehlikesinden asayiş sorununa değin, tüm olayların başını MHP ve yan kuruluşlarının çektiği biliniyor... Bunun böyle olduğunu gösteren yüzlerce olay, yüzlerce kanıt ortada duruyor... Oysa Hükümet, İçişleri Bakanı, Adalet Bakanı ve savcılar susuyor... Emniyet kadroları bile değiştirilemedi... O kadar ki, 12 Mart'ın ünlü kişilerinden tutun da, MHP hüviyetli emniyet kadrolarına değin, hepsi görev başında bulunuyor...

CHP ağırlıklı hükümete ve CHP üst yönetimine bir kez daha anımsatmakta yarar var. İşbirlikçi - tekelci sermayenin ve onun faşist güçlerinin tezgâhladığı oyunlar, açık ve ortadadır... Bu güçler, bir yandan CHP'yi ve CHP ağırlıklı hükümeti daha da sağa çekmek istiyor... Bugüne değin, olayların gösterdiğine bakılırsa, işbirlikçi - tekelci sermaye, bu doğrultuda başarılı da oluyor... Öbür yandan, faşist güçlerin yoğunlaşan saldırıları ile şu ya da bu biçimde, bu hükümetin yerine sıkıyönetimli bir rejim yeniden dayatılmak isteniyor... Yani, faşizm tüm ağırlığıyla yeniden kapının eşiğinde görünüyor... CHP üst yönetimi ve CHP ağırlıklı hükümet, bu tehlikeyi görebilmeli, bu güçlerin üstüne cesaretle gidebilmelidir.

100. Yıl ve çağdaş baro, yükümlülüklerinin neresinde?

Bahri Bayram BELEN

BARO VE BAROLAR, DEMOKRASİ SAVAŞIMINA DAHA ETKİN KATILABİLMENİN YOLUNU ARAYABİLDİKLERİ VE KATILMA ÇABASI GÖSTEREBİLDİKLERİ SÜRE, YÜZYILLARDA DEĞİL, HER YILLARINDA BARIŞTAN VE DEMOKRASİDEN YANA OLANLARIN SEVGİ VE SAYGILARINI ÜZERLERİNDE BULACAKLARDIR.

Yükümlülük deyince, çok geniş boyutlarda ve çok yönlü çerçeve gelebilir akla. Gerçekten Avukatlık Yasasının baroları tanımlayan maddesi, bazılarının savundukları, yükümlülük sınırlarını oluşturmaktadır, baroların.

«Meslek hizmetleri görmek, mesleki ahlak ve dayanışmayı korumak, avukatlığın genel menfaatlere uygun olarak gelişmesini sağlamak... kamu kurumu niteliğinde meslek kuruluşlarıdır.»

Bu basit çerçeve içinde kalmayı yeğleyen bazı hukukçular, aslında sınırı oldukça dar anlamaya ve anlatmaya da çalışmaktadırlar. Oysa bu yetersiz tanımlama, ister-istemez, Anayasanın özünden kaynaklandığı için bir kamusallık niteliğini de getirmektedir, barolara. Böylece de onların kazanç sağlayan diğer meslek örgütlerinden ayrılığı anlaşılmakta. Aynı yasanın, Türkiye Barolar Birliğinin görevlerini belirleyen 110/6. maddesi, «Yasaların ülke gereksinimlerine uygun olarak gelişmesi ve yürütülmesi yolunda dileklerde, yayınlarda bulunmak, gerekirse ön tasarılar hazırlamak»dan söz etmektedir.

İşte yükümlülüğün, niteliğini ve sınırlarını ararken görevler içinde acil, beklenilemez, gecikmeye gelmez olanları birinci aşamada saptamak, işlevin en uygunluğunu sağlar.

Bazılarına göre dışına çıkılmaması gerekli ödevlerin bile genelde çözümünü sağlayacak ivedi, beklenilemez sorunlar ve bunların çözümünü getirecek ödevler nelerdir?

Toplumun yürüyen üretim ilişkileri ile üretim güçleri arasındaki uyumsuzluk, toplumsal ilerlemeyi, ekonomik büyümeyi engellemektedir artık ülkemizde. Yani gelişen bilim ve teknolojinin yetkinleştirdiği üretim araçları, üretim aletleri ve emekçi güçlerden oluşan üretim güçleri ile Emperyalist tekellerin sürdürmeye çalıştırdıkları üretim ilişkileri biribiriyle uzlaşamaz hale gelmiştir.

Bu uzlaşmazlık, toplumun ilerlemesine, toplumsal üretimin artarak, toplumun, gerekli mal ve hizmetleri elde edip mutlu olmasına engel olmaktadır. Ancak bu bir avuç sömürücünün lehine işleyen düzenin, tekeller lehine sürmesi için her türlü yola baş vurmayı engellememektedir. Tekelci kapitalizm, mevcut üretim biçimini ayakta tutacak, en azından kaçınılmaz sonunu geciktirecek her türlü silaha başvurup tüm ilerici güçleri ezmeğe çalışmaktadır. Çünkü burjuva devleti hukuku, diğer burjuva ideolojik eylem araçları sürmektedir.

İlerici güçlerin buna karşı ulusal plandaki demokratik, anti-emperyalist, anti-faşist ve anti-tekelci mücadelesi de gün be gün güçlenmektedir.

İşte bu anlamda gelişen, insanların barış, güvenlik, demokrasi için savaş şeklindeki güçlü demokratik hareketleri için de hukukçuların görevi ve yükümlülükleri ivedidir.

Toplumun üretim ilişkilerinden bağımsız olmayan hukukun ortaya çıkışı, devletin ortaya çıkışı ile aynıdır.

İnsanların meta olarak, toprakla birlikte satılabilmesini, kölenin ürettiği tüm değerin efendiye ait olmasını haklı sayan ve düzenleyen köleci hukuk,

Yine toprakta çalışan köylünün, üreteceği miktarı toprak sahibinin belirlemesine, toprakta çalışana üretecek kadar karşılık veren, üretim artığını engelleyen derebeyine meşruluk sağlayan feodal hukuk,

Tüm üretim araçlarını, kapitaliste veren, tekellerin egemenliğine olanak sağlayan burjuva hukuku, toplumdaki üretim ilişkileri olan alt yapı kurumlarından bağsız değildir. Tüm bu hukuk düzenlerinde de, DEVLET sınıfsal özünden soyutlanarak yalnızca hukukdan dolayı dokunulmaz bir varlık olarak gösterilmek istenmiştir. Böylelikle de, devleti elinde tutan gerçek iktidar sahiplerinin sömürü düzeni bu güne değin süregelmiştir. O zaman akla şöyle bir soru da gelmektedir? Öyle ise egemen sınıfların hukukun üstünlüğünü savunmaları gerekir. Hukuk kuralları olarak konan, sözgelimi Yargının kararlarına, yürütmenin uyması gerekir. Adalet, eşitlik, her türlü özgürlüğün kullanılabilir halde olması gerekir.

Ancak gerçek o dur ki, artık burjuva demokratik özgürlüklerin, hukukun üstünlüğünün savunulması görevi, ilericilere, demokratlara, yurt severlere, emekten, gelişen üretim güçlerine uygun üretim biçimini özleyenlere düşmektedir.

Fakat bu güçlerin hukukun üstünlüğünü savunmalarındaki amaç, devletin hukukdan dolayı dokunulmaz, sınıfsal niteliği olmayan bir varlık, kurum olduğu yutturmacasını sürdürmek değildir. Kazanılmış demokratik hak ve özgürlüklerin kaybedilmemesi, daha ileri kazanımların, barış, demokrasi savaşımıyla yetkinleştirilmesi içindir. Bu haldedir ki, üretim güçleri yeni toplumların koşullarını yaratabilsin. Gerici, şöven güçlerin, tekeller ve emperyalizm safındaki birliğini kırabilsin.

Toplumumuzun ezilen, sömürülen katmanlarından, sınıflarından gelen birçok hukukçu ve özellikle avukatın da, uğraşı dalından soyutlanamayan, tüm ülke platformundaki barış, demokrasi, anti-emperyalist, anti-tekelci ve anti-faşist cephede yer alması tüm ülke sorunları ile kendi öz sorunlarının çözümü için zorunlu ve son derece canalıcıdır.

Çünkü bilim ve tarih, dünya devrimci ve demokrasi hareketi, emperyalizm çağından, en çeşitli sınıf, halk tabakalarının demokratik ve anti-emperyalist hareketlerine bağlı olmayan saf devrimlerin olmayacağını göstermiştir.

Ancak bu hareketi bireysel olamayacağı için, Baronun örgütsel katılımı bu sonuca yardımcı olacaktır.

İstanbul Barosu ve T.B.B'nin siyasal iktidardan düşmeme savaşı veren, iktidar olma savaşı veren faşist tırmanış karşısındaki tavrı umut vericidir.

Üretim güçlerinin, emekçilerin yanında, demokratik hak ve özgürlüklerden ve onların genişletilip, geliştirilmesinden yana eylemleri, onun demokratik güçler çatısı altında yer aldığını göstermektedir.

Son T.B.B. bildirisi ise, toplumda anti - demokratik yasa ve kurumların, örgüt- etkin bir tavırdır.

Toplumun tüm hastalıklarının tedavisi için sorunlulerin, arınması için alınmış üretim güçleri - üretim ilişkileri ahengini sağlayacak koşulların yaratılmasında zorunlu örgütlenme ve düşünme özgürlüklerindeki engellerin kaldırılması yolunda atılan bu adım küçümsenmemelidir.

Baro ve barolar, bu demokrasi savaşımına daha etkin katılabilmenin yolunu arayabildikleri ve katılma çabası gösterebildikleri süre, yüzyıllarda değil, her yıllarında barıştan ve demokrasiden yana olanların sevgi ve saygılarını üzerlerinde bulacaklardır.

İLAN

İstanbul İkinci İş Mahkemesi Hakimliğinden

Esas No: 1977/937
Hâkim: Ali Duran Dostoğlu — 13380
Kâtip: Naşit Ulukan

Davacı Milli Savunma Bakanlığı adına İstanbul Muhakemet Müdürlüğü vekili Av. Fikret Çelik (Soydaş) tarafından davalı Sabri Kaya Turgutlu aleyhine ikame olunan alacak davasının yapılan açık duruşması sırsında:

Davalı Sabri Kaya Turgutlu, Aynalı Dükkan, Sokak No: 67 Balat İstanbul adresinize çıkartılan ilanen davetiyeye rağmen duruşmaya gelmediğinizden, bu defa duruşmanın bırakıldığı, 13.4.1978 Perşembe günü saat 10 da mahkemenizde hazır bulunmaniz veya kendinizi bir vekil ile temsil ettirmeniz için adınıza ve açık adresinize ilânen gıyap kararı tebliğine karar verilmiştir.

Verilen karar dairesinde 13.4.1978 Perşembe günü saat 10 da bizzat duruşmada hazır bulunmanız veya bir vekil ile kendinizi temsil ettirmeniz, aksi halde gıyabınızda duruşmaya devam olunarak, gıyabınızda karar ittihaz olunacaktır.

İşbu gıyap kararı ilânen tebliğ olunur.

(Basın: 14023 — 167)

YORUM oya baydar

Can eriği

Çocukluğumuzda bahar, çiçek açmış ağaçlar, erken doğmuş Şubat kuzuları ve okulun paydos saatlerinde, okul kapılarında can eriği ile gelirdi.

Can eriği... Çocukluğumuzun tutkularından biri. Yirmibeş kuruşa siyah önlüklerimizin ceplerini ağzına kadar doldurduğumuz, ekşi, buruk, yeşil can eriği... Ağaçlara tırmanıp, aramızı buramızı kanatarak, düşüp kalkarak, komşunun bahçesinden çaldığımız can eriği... Okulların bir süre sonra tatil olacağını, karne alacağımızı müjdeleyen çocukluğumuzun kutsal meyvesi...

Can eriği bu yıl 80 lira. Hayır yanlış duymadınız, yanlış okumadınız etiketlerin üzerini. Gözlerinizi öyle fal taşı gibi açmayın. Çocukluğumuzda kilosunu 1 liraya, bilemedin 2,5 liraya aldığımız can eriğinin kilosu 80 liraya çıkmış.

Gel de çocuk ol; gel de canın çekmesin; gel de ağzın sulanmasın.

Belki de şimdiki çocuklar için artık birşey ifade etmiyordur can eriği. Belki artık okulların kapısında satılamıyordur bile. Belki artık baharı getirmiyor; sek sek oynarken siyah önlüklerin ceplerinden teker teker yere yuvarlanmıyordur. Nasıl yere yuvarlanır ki. Nerdeyse tanesi 2 liraya geliyor. Bir zamanlar, çocukluğumuzda, gelişmiş kapitalist ülkelerden hayranlıkla söz edilirken, «ama orada meyveler jelatin kâğının içinde satılır. Bir dilim karpuz, bir dilim kavun satın alırsanız dünya bahasına. Öyle kilo kilo meyve alınmaz» denirdi de çocuk aklılarımızda, can eriğinin kilo kilo alınıp, karpuzun, kavunun dilim hesabı olmadığı bir ülkede yaşadığımıza şükrederdik.

Can eriğinin kilosu neden mi 80 lira? İşte bu yüzden. Türkiye'de de artık o hastalıklı, bağımlı, topal, çarpık kapitalizm bir noktaya kadar gelişti de ondan. Gelişti gelişmesine ama, topal, bağımlı, çarpık, hastalıklı olduğu için de, kapıtalizmin neresi kötü, neresi en acıysa o yanlarını aldı. O ülkelerde fazla yetişmediği için ithal edilen meyveler oralarda belki dilimle satılır ama, buna karşılık süt gibi, yumurta gibi, hatta et gibi, tere yağı gibi, ekmek gibi temel ihtiyaç maddeleri en ucuz maddelerdendir. O ülkelerde belki kilo kilo can eriği alınmaz ama, çocukların eğitim olanakları, boş zamanlarını değerlendirme olanakları, eğitim sonrası eğlenceleri, Türkiye'deki ilkel ve yoksul görünümde değildir.

Kısacası, eğer can eriğinin kilosu 80 liraysa, bu sömürü düzeninin Türkiye'de alıp yürümesinden, üreticinin elinden 10 liraya belki daha ucuza alınan malın kırk sömürü süzgecinden geçerek 80 liraya satılmasındandır. Buna karşılık, gelişmiş, sanayileşmiş kapitalist ülkelerde kitlelere sağlanan bir takım olanaklar hiç birinin sağlanmamıştır. Türkiye'de bir can eriği çok şeydir o zaman çocuklar için.

1978 Türkiye'sinde çocuklarımız artık, baharın müjdecisi, okul paydoslarının sevgilisi can eriğinden dahi yoksunlar.

«İnsanca, hakça bir düzen» deniyor. Bir de bu noktadan bakalım işe. Can eriğinin kilosunun 80 lira olduğu bir ülkede, asgari ücretten ele geçen 2500 lira civarındaysa ayda, ve ortalama gündelik net 90 lira civarındaysa, «canım ne olacak can eriği de yemeyiversinler» diyemeyiz. Çünkü bir simgedir can eriği. Sömürü düzeninin en çarpık ve en hayasızının simgesi...

Acı Kaybımız

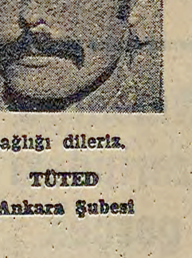

1.4.1978 günü Şubemiz üyelerinden CAVİT SEZER'i, iki arkadaşı ile birlikte bir trafik kazasında yitirmiş bulunmaktayız.

Ailesine ve dostlarımıza başsağlığı dileriz.

TÜTED
Ankara Şubesi

Po: 197

BARIŞ SAVAŞÇILARININ TÜRKÜSÜ

türküler getirdim sana
dünyanın açısız bucaksız köşelerinden.
al kan içinde çarpan yüreklerden
türküler getirdim
barış özgürlük türküleri.
biz biliriz, dünyanın üretken sevecen
ellerimizde döndüğünü.
hasretimiz dinmemiştir daha sevdalanan güne.
nasıl dinsin,
silahların gölgesinde
beynimiz namlunun içindeyken.
ben istiyorum ki, kavgalar
topraktaki dövüş gibi çıplak ve kıvrak,
teke tek, erkekçe olsun.
dostlar... bulutlar sevdalandırıyor beni.
Picasso'nun güvercini havalanıyor üstüme.
Neruda'nın, Nazım'ın
barışı çağıran sesini duyuyorum.
hey gidi barışkın gönlüm hey...
nasıl da kıvılcım gibi parlak,
genci dostum gibi atakım.
kadınlarımız gibi bereketli ve sabırlı
topraklara barış.
oğlunun, kızının üstüne titreyen
anaya barış.
öfkeye, sabıra, dünyaya barış.
...bitecek bir gün
silahların gölgesinde uzun bekleyiş.
yasaklara barış gelecek birgün.

Mehmet KÖK

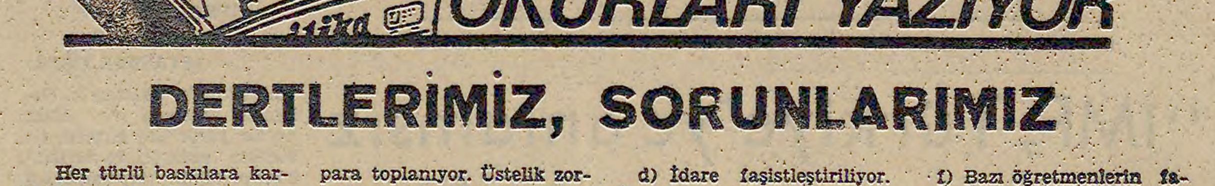

DERTLERİMİZ, SORUNLARIMIZ

Her türlü baskılara karşın işyerinde, köylerde, üniversitelerde, ortaokullarda ilerici gençlik hareketi gelişiyor.

Bizler orta öğrenim gençliğinin bir parçası olan Atatürk Orta Okulu öğrencileriyiz. Okulumuzda ilerici öğrenci hareketini güçlendirmek için savaşımı yürütüyoruz. Bu nedenle üzerinde faşizan baskılar sürdürülüyor. Anti-faşist eylem birliğini bozgunculukla bölen Maocular da faşist idarenin değirmenine su taşıyorlar.

Her okulun olduğu gibi bizim okulunda sorunları var. Okulumuzun sorunları Türkiye genelindeki ortaöğrenim sorunlarından ayrı değil.

a) Bağış fazlalığı: Herşey için para kesiliyor öğrencilerden. Cam için ayrı, kapı, sıra için ayrı, spor için ayrı, tebeşir ve perde için ayrı para toplanıyor. Üstelik zorla herkesten alıyorlar. Bunların yanı sıra spor için 20-30 bin lira toplanmasına rağmen okula birşey alınmadı.

b) Müdür okuldaki baskı ve terörü her gün artırıyor. Bazı öğrencileri hedef alması, onlar üzerinde baskıyı arttırması onların atılması için delil araması durumumuzu güçlendiriyor. Sürekli faşist propaganda yapılıyor.

c) Atölye yapılması için para toplandı ve yapıldı; ama müdür Fuat Özergin atölyeyi ev olarak kullanmaya başladı ve böylece atelyenin dörtte üçünü işgal etti. Bu yüzden atölyede rahat çalışamıyoruz.

ç) Müdür Fuat Özergin odasında çeşitli siyasal yazılar ve resimler bulunduruyor. Salonları da Bozkurt, Ergenekon resimleriyle süslediler. Daha doğrusu süslediler...

d) İdare faşistleştiriliyor. İlerici öğrenciler devamlı disiplin kuruluna çağırılıyor, dövülüyor. Sık sık ani baskınlar düzenleniyor sınıflara. Ama bir keresinde okulda okumayan bir faşistin cebinde zincirli sopa gören iki öğrenci gidip durumu idareye söylediler. İdareden gelen bir öğretmen (Celâl Danışman) faşistin üzerinde sopayı buldu ve idareye götürdü. İki dakika sonra takma adı «pire» olan bu faşist idareden elini kolunu sallayarak sopası cebinde olduğu halde çıktığını gözlerimizle gördük.

e) En önemli sorunlarımızdan biri de kitaplar. Kitaplar gerici eğitime dönük kitaplardır. Bilhassa ahlâk, din ve sosyal kitapları. Ayrıca okul kütüphanesinde bir sürü şovenist (ırkçı) kitaplar bulunmaktadır.

f) Bazı öğretmenlerin faşist siyasetlerini aşılamak için yaptıkları konuşmaları...

İşte her okulun olduğu gibi bizim de istek ve sorunlarımız var... MC Hükümeti döneminde bu sorunlar iyice pekiştirildi.

Yeni sorunlar doğdu. Şimdi ise başta, CHP ağırlıklı bir Hükümet bulunmaktadır. Acaba yeni Milli Eğitim Bakanı ortaöğrenimin sorunlarına eğilecek mi?

Okulumuz her okulda olduğu gibi faşist müdür ve idare tarafından faşist yuvasına dönüştürülmek isteniyor.

Fakat ilerici öğrenciler buna izin vermiyorlar, vermiyecekler.

İskenderun Atatürk Ortaokulu Öğrencilerinden
Bir Grup

FAŞIZMIN ÖRGÜTLÜ GÜÇLERI DAĞITILMALIDIR!

İşçi sınıfımız, CHP ağırlıklı hükümet kurulduğunda hükümetin sınıfsal yapısını, emekçi halk kitlelerinin hükümetten istemlerini kamuoyuna duyurdu. Devrimci sosyal dönüşümleri yapamayacak olan yeni hükümetten, emekçi halkımızın gerçekleştirmesini istediği istemler, temel demokratik hak ve özgürlüklerdir. Temel demokratik hak ve özgürlüklerden birisi olan «Can Güvenliği ve Öğrenim Özgürlüğünün Sağlanması» yaşadığımız şu günlerde daha bir önem taşımaktadır.

Geçmiş dönemlerde olduğu gibi şimdi de anarşi durmuyor, aksine hızlanıyor; can güvenliği ve öğrenim özgürlüğünün sağlanması hâlâ en önemli sorun olarak kalıyor. Çünkü:

Yeni hükümet meseleye yanlış teşhis koymakta, tutarlı bir anti-faşist tavır alamamakta, tekellere taviz vermekte dolayısıyla gerici faşist güçleri cesaretlendirmektedir. Neticede faşist saldırılar, bireysel terörist hareketler daha da şiddetlenmektedir.

Eğer CHP ağırlıklı hükümet, emekçi kitlelere rağmen iktidarını sürdürmek özleminde değilse, gerici-faşist hükümetlerle aynı potada erimek istemiyorsa, can güvenliği ve öğrenim özgürlüğünün sağlanmasında samimiyse işi yokuşa sürmemeli, yanlış çözüm yolları aramamalıdır.

Hükümet okulları kapatmakla, polisiye tedbirleri artırmakla can güvenliğini ve öğrenim özgürlüğünü sağlayacağını zannediyorsa yanılıyor. Çünkü okulları kapatmak, polisiye tedbirleri artırmak çözüm değildir.

Can güvenliğinin ve öğrenim özgürlüğünün sağlanması ancak hükümetin, tüm ulusal - demokratik güçlerle elele vererek; faşizmin örgütlü güçlerine karşı, yaşamın her alanında etkin tavır alması, legal, illegal tüm faşist yuvaların dağıtılması, maocu ve maceracı unsurların sol yelpazesinden çıkarılması, bireysel terörist hareketlerinin üzerine yürünmesi ile mümkündür.

İbrahim İZMİT

Ölüm cezası kaldırılmalıdır

(Baştarafı 1. Sayfada)

ceza olduğunu açıklamıştır.

Daha sonra oturumda sunulan raporlarda, ölüm cezasının gerçekten bir ceza olup olmadığı tartışılmış ve şu sonuca varılmıştır: «Cezanın başlıca gayelerinden biri suçlunun islahı olduğuna göre, ölüm cezasını bir ceza olarak düşünmek çok tartışmalıdır. Bu cezanın kimi islah ettiği sorusu cevapsız kalacaktır. Çünkü, cezanın uygulanmasıyla insan yok edilmektedir.»

Uluslararası Af Örgütü Başkanı Thomas Hammarberg yaptığı kısa açıklamada Türk avukatlarının 1970'lerde hapislere düştüğünü yine aynı dönemlerde ölüm cezalarının uygulandığını hatırlatmış, «O zaman Türkiye'de idam cezası kaldırılsaydı, bu bütün dünya için iyi olacaktı, çünkü somut bir olay yaşanıyordu» demiştir.

Uluslararası Af Örgütü Başkanı daha sonra şunları söylemiştir:

«Bu cezayı savunanlar, cezanın anarşi gruplarına karşı kullanıldığını söylüyorlar. Oysa, ölüm cezası özünde bir anarşi, şiddet ve terör türüdür. Bence ölüm cezaları genellikle siyasi amaçla kullanılmaktadır. Bunun örneğini Pakistan'da görüyoruz. Ayrıca Afrika'da da haftada en az bir siyah zenci idam ediliyor. Bunlar beyazlar tarafından idam ediliyor. İdam cezalarının tüm dünyada kaldırılması için Af Örgütü bir rapor hazırlamaktadır. Bu raporda ölüm cezasını uygulayan ülkelerdeki durum ele alınmaktadır.»

Daha sonra Türkiye Barolar Birliği Başkanı Profesör Faruk Erem konuşmuş, «Barolar Birliği olarak, kesinlikle idam cezasının karşısında olduklarını» söylemiş, Victor Hugo'nun «Ölüm cezası için insanlığımızdan mı vazgeçiyorsunuz» sözünü hatırlatmıştır.

Oturum sonunda dünyada ölüm cezalarının kaldırılması için bir imza kampanyası açılmıştır.

KARİKATÜR YARIŞMASI SONUÇLANDI

İstanbul Barosu'nun 100. yılını kutlama programı çerçevesinde düzenlenen «Toplumda Adalet Duygusu» konulu karikatür yarışması sonuçlanmıştır. Yarışmada Romen Octaviam Androniç'in yapıtı birinciliği almıştır. Öte yandan yerli ve yabancı karikatürcülerin eserlerini kapsayan sergi de Karikatürcüler Derneği Salonu'nda açılmıştır.

Adalet Bakanı Mehmet Can, İstanbul Barosu Başkanı Orhan Apaydın ve birçok yerli, yabancı hukukçunun katıldığı «Toplumda Adalet Duygusu» konulu uluslararası karikatür sergisinde derece alan karikatür sahiplerinin ödülleri, törenle verilmiştir.

Büyük ödüle Romen Octaviam Androniç'in lâyık görüldüğü yarışma sonucunda başarı ödüllerini de Yugoslav Borağeviç Vladimir ve Polonyalı Janusuz Kapustu kazanmış ve ödülleri Adalet Bakanı Mehmet Can tarafından verilmiştir.

Carter

(Baştarafı 1. Sayfa'da)

önemini vurgulamış ve bu üsler yoluyla çok gizli bilgilerin sağlandığını söylemiştir. Brown, üslerin daha aktif çalışması için ambargonun kesinlikle kaldırılmasını istemiştir. Kıbrıs sorununun silah ambargosunun kaldırılması konusundan ayrı tutulacağını da öne süren ABD yöneticileri, bir süre önce Türkiye'de Ecevit'le görüşme yaptıktan sonra Kıbrıs ile ilgili bir açıklama yapan ABD Temsilciler Meclisi üyesi Solarz'ın söyledikleri ile çelişkili konuşmuşlardır.

ABD Temsilciler Meclisi Uluslararası İlişkiler Komisyonu'nda söz alan üyelerden biri, Türkiye'ye verilecek silahların kullanılmasında, ABD'nin izni alınması koşulunu getirirken, İsrail'e niçin böyle bir koşul öne sürülmediğini sormuştur.

İLAN

Sendikamız aşağıda ad ve adresi yazılı işyerinde (işyerlerinde) çalışan işçiler adına işyeri seviyesinde toplu iş sözleşmesi yapacaktır.

275 sayılı yasanın 12. maddesi gereğince duyurulur.

Sözleşme yapılacak
İşyeri (İşyerleri:)
Çatalca Köyleri
Elektrik Birlik Başkanlığı
ÇATALCA

TEKGES-İŞ SENDİKASI
GENEL BAŞKANLIĞI

(Basın 2613 — 200)

İLAN

Sendikamız, Bosfor Turizm A.Ş. Genel Müdürlüğünün İstanbul Merkez işyeri ile, Topkapı Anadolu Otogarı otobüs işletmesi müdürlüğü ve Kadıköy rıhtım caddesindeki işyerlerinde çalışan işçiler adına işyeri düzeyinde toplu iş sözleşmesi yapacaktır.

275 sayılı yasanın 12. maddesi uyarınca duyurulur.

Türkiye Ulaştırma İşçileri sendikası

(Basın: 14003 — 181)

İLAN

Bakırköy 4.üncü Asliye Hukuk Hakimliğinden

Dosya No: 1976/1456 Es.

Tebliğ olunan: Agavni Pedioğlu Bıldırcın sokak No: 2/1 Bakırköy

Yapılan aramalara rağmen adresiniz tesbit olunamadığından 17.5.1978 günü saat 10.30 da duruşmaya gelmediğiniz veya bir vekille temsil olunmadığınız takdirde H.U.M.K. nun 398 ve müteakip maddeleri gereğince duruşmanın gıyabınızda devam olunmasına karar verileceği ilanen tebliğ olunur.

(Basın: 14015 — 182)

İLAN

Kadıköy Sulh Birinci Hukuk Hakimliğinden (Başkâtip İhbarnamesi)

Dâvalı: Yani Kontandinidis Ortaköy dereyolu no: 9 İstanbul

İstanbul muhakemat Müdürlüğü vekili tarafından aleyhinize açılan verasetin iptali davasının duruşması sonunda:

İstanbul Üçüncü Asliye Hukuk Hâkimliğinden alınan 935/871 sayılı veraset ilamın doğru olduğu anlaşılmış olmakla sabit olmayan davanın reddine 8,2,978 tarihinde yargıtay yolu açık olmak üzere karar verilmiştir.

İş bu muhtıranın ilanından itibaren sekiz gün içinde temyiz hakkını kullanmadığınız takdirde hüküm kesinleşeceği tebliğen ilan olunur.

(Basın: 14020 — 185)

İLAN

İSTANBUL 5 NCİ İCRA MEMURLUĞUNDAN

977/11485

Mahcuz olup satılmasına karar verilen 27.000 lira değerinde polyester yemek odası takımı, büfe, kanepe, koltuk, Nordmende marka televizyon, AEG marka buz dolabı, Slaboda marka fırın, kristal avize'nin açık artırması 10/4/978 günü saat 17,15-17,30 arası Kurtuluş, Kurtuluş caddesi No: 109/10 da yapılacaktır. O gün verilecek bedel muhammen kıymetinin % 75 ni bulmadığı takdirde 11/4/978 günü aynı mahal ve saatte ikinci satışı yapılarak ençok pey sürene ihale edileceği, ihale karar pulu ve dellaliyenin alıcıya ait bulunduğu ilan olunur.
ce ilan olunur.

(Basın 2610 — 201)

İskilip Devlet Hastanesi Baştabibliğinden

Cinsi	Miktarı	Muhammen bedeli Lira	Geçici teminatı Lira	İhale Şekli	Eksiltmenin Tarihi	Saati
İlaç ve malzeme	90 kalem	230.000	12750	Kapalı zarf	24/4/978	9.30
Etler	3 »	105.000	6500	» »	»	10.00
Kuru erzak	23 »	79.525	5230	» »	»	10.30
Sebze, meyvalar	23 »	42.125	3160	» »	»	11.00
Bütengaz tüpü	2 »	19.200	1440	» »	»	11.30
Linyit kömürü	150 ton	60.000	4250	» »	»	14.00

Devlet hastanemizin 1978 mali yılı çeşitli ihtiyaç malzemeleri 6 grup üzerinden kapalı zarfla eksiltmeye çıkarılmıştır. Çeşidi, miktarı muhammen bedeli, geçici teminatı, ihale şekli tarih ve saati yukarıda gösterilmiştir. Taliplerin kanunun tarifatı dairesinde hazırlıyacakları kapalı tekliflerini ihaleden bir saat evvel komisyona vereceklerdir.

Eksiltme dosyası devlet hastanesinde mesai saatlerinde görülebilir.

Postadaki gecikmeler, telgrafla yapılacak teklifler nazara alınmıyacağı ilan olunur.

(Basın 13907 — 152)

Eğitim Enstitülerinde

(Baştarafı 1. Sayfada)

tim Enstitülerinde ikinci yarı yıl tatilinin 17 Nisan'da başlayacağını açıklamasına rağmen, tatilin uzayabileceği yolundaki söylentiler yoğunluk kazanmıştır.

Basın toplantısı düzenleyen öğrenciler yaptıkları konuşmalarda, Milli Eğitim Bakanı ve çevresindekilerin Eğitim Enstitülerinin sorunlarından habersiz olduklarını söylemişler ve bu konuda Ecevit Hükümeti tarafından görevlendirilen Müfettiş Nejat Yüzbaşıoğlu'nun faşist eğilimli olduğunun belirlendiğini açıklamışlardır.

Öğrenciler, kayıt konusuna da değinmişler ve şöyle demişlerdir:

«Milli Eğitim Bakanı, önceki yıllarda okula alınan öğrenci sayısı kadar, yeni girecekler için de ek kontenjan açtıklarını açıklamış, fakat, hiçbir şekilde kontenjan doldurulmamıştır. Örneğin Ortaköy Eğitim Enstitüsü'nde bu açıklamaya göre 1100 kişilik kontenjan vardır. Oysa sadece 250 kişi alınmıştır.»

ENSTİTÜLERDE TATİLİN UZAMASI OLASILIĞI VAR

Milli Eğitim Bakanı Necdet Uğur'un Eğitim Enstitülerinde ikinci yarı yılın 17 Nisan'da başlayacağını açıklamasına rağmen, tatilin uzayabileceği yolundaki söylentiler yoğunluk kazanmıştır.

Gerekli önlemlerin alınmasının 17 Nisan'a kadar yetiştirilemeyeceği yolunda Bakana önerilerini götüren Eğitim Enstitüleri Müdürleri, okulların ancak 24 Nisan'da açılabileceğini söylemişlerdir. Daha önce Milli Eğitim Bakanlığında Okul Müdürlerinin katıldığı bir toplantı yapılmış tatilin sona eriş tarihinin 24 Nisan olarak belirlenmesi istenmiştir. Ancak Milli Eğitim Bakanı tatili uzatmak istemediklerini bildirmiş ve bütün önlemlerin 17 Nisan'a dek tamamlanabileceğini söylemiştir.

Okul yöneticileri yeni öğrenciler alınmasının da çeşitli sorunları beraberinde getirdiğini bildirmişler, gerekli araç gereç ile eğitimin düzenli işleyebilmesini sağlamak için çalıştıklarını belirtmişlerdir.

Öte yandan İzmir'de 18 ilerici demokratik örgüt, ortak bir açıklama yaparak, eğitim enstitülerinde, Danıştay kararlarının uygulanması MC hükümetleri döneminde bu okullara düşük puanla alınan öğrencilerin atılmasını istemişler, eğitim enstitülerinde faşist saldırıların polisiye tedbirlerle önlenemeyeceğini savunmuşlardır.

Aralarında TÖB-DER, TÜM-DER, TÜTED, TÜS-DER, Ege DEV-GENÇ, İGD gibi derneklerin bulunduğu 18 ilerici demokratik örgüt, geçen yıl eğitim enstitülerine 300-320 puanla öğrenci alındığı halde, bu yıl 400 puanlı öğrencilerin açıkta kaldığını öne sürmüş, özetle şu görüşe yer vermişlerdir:

«Geçen yıl kayıt yaptırabilecek öğrenciler böylesine bir uygulama ile öğrenim haklarını kaybetmiş ve demokratik olmayan bir uygulama ile sahte belgelerle yerlerine silahlı faşist militanlar alınmıştır. Danıştay kararlarıyla öğrenime devam hakkı olan öğrenciler bile en doğal hakkı olan öğrenim yapma olanakları hiçe sayılmıştır.»

Kapitalist

(Baştarafı 1. Sayfada)

Mavi, hipertansiyona genellikle kötü beslenme, çevre kirliliği ve ağır iş koşullarının neden olduğunu ifade etmiş, uluslararası düzeyde çevre sorunlarının ilk kez Avrupa Güvenlik ve İşbirliği Konferansında ele alındığını ve bu konuda gerçekten çözümleyici önlemler getirildiğini bildirmiş, ancak Türkiye'nin bu kararların altına imza atmasına rağmen çözümlerin hayata geçirilmesi için somut bir girişimde bulunmadığını belirtmiştir.

TÜS-DER Genel Başkanı Mavi Dünya Sağlık Günü dolayısıyla dün yaptığı basın toplantısında çevre sorunlarını, sanayi artıklarının çevreye etkileri, tarımsal alandaki kimyasal maddelerin çevre üzerindeki etkileri ve kentleşmenin çevre üzerindeki etkileri şeklinde üç grupta toplamıştır.

Ülkemizde çevre sorunlarının nedeninin üretim tarzı olduğunu söyleyen Mavi, buna örnek olarak ABD'de bu sorunun çözümlenmemiş olduğunu göstermiştir.

İtici gücü kâr etme hırsı olan, doğal kaynakları ve insan gücünü yıkıcı bir biçimde kullanan sömürü düzeninde gelişen teknolojiyi verimli bir biçimde kullanma olanağının olmadığını belirten TÜS-DER Genel Başkanı sorunun çözümünü, bilimsel ve teknik gelişmelerden tam ve akılcı bir biçimde yararlanan daha yüksek bir üretim biçimine geçme ve daha ileri maddi ve kültürel koşullar yaratma fırsatını sağlayan, savaş ve sömürünün olmadığı bir üretim tarzının sağlayacağını bildirmiştir.

Mavi, sorunun çözümünü isteyen hükümetlere düşen görevleri şöyle sıralamıştır:

1 — Emperyalizmin savaş kışkırtıcı silahlanma yarışına hız verici girişimlerine karşı daha etkin savaşım vermek ve askeri harcamalardan kesinti yapılması konusunda kamuoyu yaratarak, bu yolla elde edilecek maddi olanakları insanlığın sağlık, beslenme ve konut gibi sorunlarının çözümüne harcamak.

2 — Çevre sorunlarını belediyeler, üniversite, demokratik meslek ve yığın örgütlerince ortaklaşa düzenlenecek, seminer, konferans ve diğer demokratik yollarla kamuoyuna maletmek,

3 — Çevre sorunlarının çözümünde pek çok hizmeti belediyelerce yerine getirmek.

Enerji

(Baştarafı 1. Sayfa'da)

tibaren Cumartesi günleri de kaldırılarak beş güne indirildiğini açıklamıştır.

Yatağan Termik Santrali tesislerinin temel atma töreninde konuşan Baykal, enerji kısıntısı programında ferahlık sağlandığını belirterek, sanayi kuruluşlarının kısıntı programının da yarıya yakın kısmının da kaldırıldığını açıklamıştır.

IMF

(Baştarafı 1. Sayfa'da)

yöneltilen diğer eleştiriler şu başlıklar altında toplanmıştır:

— IMF dış ticaret açığı veren ülkelere yatırımlarını kısmaları konusunda baskı yaparken, dış ticaret fazlası veren ülkelere bu baskıyı yapmamaktadır.

— IMF'nin kredi sağladığı ülkelerden istediği politika değişiklikleri çok serttir.

—IMF'nin az gelişmiş ülkelere önerdiği «Tedbirler paketi» büyük dengesizlikler taşımaktadır.

The Economist'in yorumunda bu dengesiz dayatmaların Türkiye'de yaşandığına, değinilmiş ve IMF tarafından Türkiye'ye dayatılan yüksek oranlı devalüasyonun «anlamsız» olduğu belirtilmiştir.

ALACAKLILIK VE BORÇLULUK İLANI.

978/3 Tereke.

İstanbul 13 Sulh Hukuk Hakimliğine.

Şişli, Osmanbey, Halaskârgazi cad. Erkut ap. 207/13 de ikamet etmekte iken, 8.12.977 tarihinde vefat eden G. Andre Maina'dan alacaklı ve borçluların işbu ilan tarihinden itibaren bir ay içinde evrakı musbiteleri ile birlikte mahkememize müracaatla deftere kaydettirmeleri, tayin olunan süre içinde alacaklarını kaydettirmeyenlerin alacakları nazara alınmayacağı gibi mirasçıları da takip edemeyecekleri M.K. nun 561 ci maddesi gereğin-

(Basın 2581 — 193)

Faşistler öğretim

(Baştarafı 1. Sayfa'da)

mış, Ülkü Ocakları Aydınlıkevler Şubesi'nde polisçe yapılan aramada 2 silah ve mermiler ele geçirilmiştir.

KONYA

★ Ilgın ilçesinde kimliği henüz saptanamayan kişiler Kız Meslek Lisesi öğretmenlerinden Akif Çekin ile Erkek Meslek Lisesi öğretmenlerinden Ramazan Ceylan, Halil Eryaman ve Ceyhan Kale'ye yol ortasında saldırarak sopalarla döverek çeşitli yerlerinden yaralamışlardır.

★ Konya'da İhsan Sanyer, Etem Akay ve Ramazan Erçin adlı üç kişinin üzerine güpegündüz tabancayla ateş eden Reşit Atçeken adlı bir kişi yakalanmıştır.

★ Konya'nın Karaman ilçesinde çıkan çatışmada 20 öğrenci çeşitli yerlerinden taş ve sopayla yaralanmışlardır. Olayla ilgili olarak 5 öğrenci tutuklanmıştır.

ADANA

★ Ticaret Lisesi Müdür Yardımcısı Ali İhsan Çimen'in yurt semtindeki evi, önceki gece saat 00.30 sıralarında kimlikleri saptanamayan kişiler tarafından tabanca ile kurşun yağmuruna tutulmuştur. Olayda can kaybı olmamıştır.

KAHRAMANMARAŞ

★ Endüstri Meslek Lisesi öğretmeni Varol Güneş ile Hacı Mehmet Güneş adlı kayınbiraderinin Batıpark semtindeki evlerinin önünde duran otomobillerine önceki gece saat 01.30'da henüz kimlikleri bilinmeyen kişiler tarafından patlayıcı madde atılmıştır. Olayda can kaybı olmamıştır.

IĞDIR

★ Iğdır'da 28 yıldır yayınlanmakta olan Yeşil Iğdır gazetesi matbaasına önceki gece patlayıcı madde atılmıştır.

★ Doğubeyazıt Caddesinde Hacı Oruç Gülen adlı kişinin evi kurşunlanmıştır. Olayda yaralanan olmamıştır.

★ Iğdır Atatürk Ortaokulunda öğrenciler arasında çıkan çatışmada 12 öğrenci çeşitli yerlerinden yaralanmışlardır. Olayla ilgili soruşturma sürdürülmektedir.

İSTANBUL

★ Kadıköy Akşam Ticaret Lisesi öğrencilerinden Murat Yaş, içinde beş kişi olduğu belirlenen bir otomobilden açılan ateş sonucunda yaralanmıştır.

★ Şişli Siyasal Bilimler Yüksek Okulu'nda meydana gelen olaylarda gözaltına alınan 14 öğrenci kendilerine karakolda işkence yapıldığını bildirerek Adli Tıp'tan rapor almışlardır. Gerek çesiz olarak gözaltına alındıklarını belirten öğrenciler işkence sonunda bir arkadaşlarının sağır olduğunu söylemişlerdir.

★ İlerici Gençler Derneği (İGD) Eminönü Şube Yönetim Kurulu Üyesi Yurdal Kayırhan önceki gün «MHP ve Ülkü Ocakları Kapatılmalı», «Evlât Acısına Son» ve «İmza Kampanyasına Katıl» afişlerini asarken polis tarafından yakalanan 16 üyelerinin göz altına alınmasını kınamış, dernek üyelerinin serbest bırakılmasını istemiştir.

★ TİP, «NATO'ya Hayır» afişlemelerinde bir çok parti üyesinin gözaltına alındığını açıklamış ve bu davranışı kınamıştır.

KOCAELİ

★ MHP eğilimli olarak bilinen Gölcük Ortaokulu Müdürü Mevlüt Taşdemir'in, bazı kiz öğrencilere sarkıntılık ettiği iddiasıyla hakkında açılan soruşturmadan sonra da görevine devam etmesi Kocaeli'de tepki ile karşılanmıştır.

ANKARA

★ Uzun süreden beri terörist eylemleri yoğuşlaştıran komandolar bu kez de Hacettepe Üniversitesi öğretim üyelerinden Doçent Dr. Atilla Yıldız'ı ölümle tehdit etmişlerdir.

★ Ankara'da önceki gece iki yere kimlikleri belirlenemeyen kişiler tarafından patlayıcı madde atılmış, Ülkü Ocakları Derneğinin Aydınlıkevler Şubesinde yapılan aramada iki tabanca ile 10 mermi ele geçirilmiştir.

★ MSP'li oldukları bilinen bir grup dün saat 08.00 sıralarında «Dinsiz Devlet Yıkılır», «Yaşasın İslâm Devletinin Mücadelesi» şeklinde sloganlar atarak Çalışma Bakanlığını işgal etmek istemişler, ancak güvenlik görevlileri tarafından engellenmişlerdir.

★ Mali Bilimler Yüksek Okulundan bir grup öğrenci can güvenlikleri bulunmadığını belirterek Milli Eğitim Bakanlığı önünde dün bir gösteri yapmışlardır.

Tarhan

(Baştarafı 1. Sayfa'da)

tırdıkları ancak CHP iktidarının engelleri teker teker aşarak olayları kaynağından kurutacağını ileri sürmüştür.

Nedim Tarhan kırsal alanda alınacak tedbirler konusunda da şunları söylemiştir:

«Üretici köylünün demokratik halk kooperatiflerinde örgütlenmesini sağlayıcı önlemler alınacaktır. Köylüler bir yandan ilaç, tohum, kredi gibi girdilerin kooperatifler ve devlet aracılığıyla sağlarken tarım ürünlerini aracısız pazarlayacaktır.

Ayrıca asgari ücretin vergiden muaf olmasını sağlayacak ve vergi adaletsizliğini giderecek yasalar en kısa zamanda gerçekleştirilecektir.»

Ecevit

(Baştarafı 1. Sayfa'da)

rüşmeleri sırasında ekonomik ilişkilere de büyük bir ağırlık verileceği Türkiye'nin Yugoslavya ile olan ticari ilişkilerini geliştirmek amacında olduğu bildirilmektedir.

Ecevit'in Tito'yu ziyareti sırasında geniş bir heyetin de birlikte gideceği öğrenilmiştir. Ecevit'le birlikte Yugoslavya'ya Dışişleri Bakanı, Devlet Planlama ve Dışişleri Bakanlığı sorumlularından bir heyet katılacaktır.

TÜTED

(Baştarafı 1. Sayfada)

teknik elemanları desteklediklerini açıklamışlardır.

TÜTED ve TMMOB Genel Başkanları saldırıların faillerinin bilinmesine rağmen hiçbir işlem yapılmadığını bildirmişler özetle şunları söylemişlerdir:

«Geçmiş MC dönemlerinde fabrikalarda yaygınlaştırılan faşist kadrolaşma hareketi Seydişehir, TARİŞ, Aliağa ve İsdemir'de en üst boyutlara erişmiştir. İsdemir'de fabrika'ya atanan müessese yetkililerinden bazıları bu kadrolaşmayı gerçekleştirmişler ve işçilik'le ilişkisi olmayan yüzlerce faşist çete işe alınmıştır. Çelik-İş Sendikasının, fabrika'da etkin olması için bu çeteler saldırıları yoğunlaştırmışlardır. İlerici, devrimci işçi ve teknik elemanların iş akitleri feshedilmiş Danıştay kararları uygulanmamış diğer yandan faşist güçler işçi, memur ve teknik elemanlara azgınca saldırılar yapmışlardır.

Bu olayların failleri saptanarak, üyelerimiz tarafından gerek İskenderun Savcılığına gerekse Müessese Müdürlüğüne bildirilmesine rağmen hiçbir koşturmaya gidilmemiştir.»

Kur farkları

(Baştarafı 1. Sayfada)

larının alınmasında uygulanacak olan «10 eşit taksit» sistemi sanayicilerin bu konudaki tepkilerini azaltmıştır. Konu ile ilgili olarak görüşlerine başvurduğumuz İstanbul Sanayi Odası Yönetim Kurulu Başkanı Nurullah Gezgin, hükümetle sanayicilerin çatışmasına yol açan «Kur farkları konusunun anlaşma ile sonuçlandığını» söylemiştir. Nurullah Gezgin, «Kur farklarının 10 eşit taksitle alınmasının kendilerine kolaylık getirdiğini ve meselenin böylelikle kapandığını» belirtmiştir.

Öte yandan konu ile ilgili olarak görüşlerini açıklayan bir başka işadamı Ertuğrul Soysal ise, konunun fiili yanının kapandığını ancak hukuki faaliyetlerin sürdürüldüğünü söylemiştir. Kur farkları meselesinin Maliyenin istediği şekilde sonuçlandığından söz eden Ertuğrul Soysal şöyle konuşmuştur:

«Kur farkları konusunda, ekonomi ve endüstri çevreleri kararın haksızlığında ısrar etmektedirler. Bununla birlikte Maliye kur farklarını alacağını birkaç defa belirtti. Sonuçta özel sektörde konuya anlayışla ve ılımlı, bakanlığın görüşüne uygun olarak, kur farklarının tahsilini 10 aylık eşit taksitlerle alınması alternatifini benimsedi. Bu durumda işin fiili yanı sonuçlanmıştır. Ancak hukuki yanı sürmektedir.»

Ambargo üzerindeki gerçek

(Baştarafı 1. Sayfa'da)

ün katilleri yakalanmadan, sosyalist ülkelerle dostluk anlaşmaları imzalanmadan, yığınsal imha silahı korkunç Nötron Bombasına karşı kesin tavır alınmadan, çok yönlü bir dış politika uygulanamaz.

Üç-beş köhne silah almak için üzerinde fırtınalar yaratılan ambargonun kaldırılması, ulusal demokratik güçlerin istemi değildir. Silah tekellerinin, sömürünün yarattığı sorunlar, emperyalizme bağımlılığı arttırmakla, NATO içinde kalmakla çözümlenemez. Türkiye'yi batıran, işsizliği, pahalılığı arttıran, derin bunalımlar yaratan böylesi bir politikanın sürdürülmesi ise halkın, geniş yığınların yararına değildir.

NATO'dan çıkılmadıkça, sübaylar ve nükleer depolarıyla üsler sökülüp atılmadıkça, ikili kölelik anlaşmaları iptal edilmedikçe faşist yuvalar dağıtılıp, MHP'li Miletvekillerinin dokunulmazlıkları kaldırılmadıkça, komşularımızla, gelişmekte olan ülkelerle çok yönlü ilişkiler kurulmadıkça, ülke sorunlarına çözüm bulunamaz, faşist tehlikenin kaynağı kurutulamaz. Emperyalizme karşı, savaş ile faşizme karşı savaş, işte böylesi bir bütündür.

NÖTRON

(Baştarafı 1. Sayfada)

Silahsızlanma özel oturumunda ABD soyutlanmamayı planlamakta. Ayrıca dediğim gibi, gelişen ve güçlenen anti-nötron eylemlerinin durdurulması ve aradaki boşluktan yararlanarak üretim kararı almayı planlamakta olabilir. Buna karşı uyanık olduğumuzu ve tüm dünya çapında yürütülen anti-nötron kampanyasına, bu insanlık dışı silah kesinlikle yasaklanana dek, sürdüreceğimizi bildiririz.»

Öte yandan Carter'in erteleme kararını, Viyana'da yürütülen karşılıklı güç ve silah indirimi görüşmelerinde, sosyalist ülkelere ABD lehine ve eşitlik aleyhine öneriler kabul etmeleri yolunda bir baskı unsuru olarak kullanması da eleştirilmektedir. Bu arada SALT-II için de aynı koşulların ileri sürülmesi, tüm dünya barış güçleri tarafından tepkiyle karşılanmıştır. Barış güçleri, insanlık dışı bir bomba üretimini ertelemeye koşul olarak, emyalizmin diğer girişimlerinin desteklenmesini istemenin, hiçbir aklı başında insanın had di olmadığını kaydetmektedirler.

İtalya'da bir sanayici vuruldu

ROMA (THA) (UPI)

Kızıl Tugaylar tedhiş örgütü dizi halindeki eylemlerine dün bir yenisini ekleyerek Cenova Sanayi Odası Başkanı Felice Schiapetti'yi bacakları ve elinden yaralamışlardır.

Polis yetkililerinden verilen bilgiye göre evinin önünde pusu kuran gerillalar Schiapetti'yi vurmuşlar ardından da elinde evrak dolu çantayı alarak kaçmışlardır. Derhal hastaneye kaldırılan sanayicinin sağlık durumunun iyi olduğu açıklanmıştır. Olaydan sonra Cenova'da yayınlanan Corriere Mercantile ticaret gazetesine telefon eden bir şahıs «Biz Kızıl Tugay gerillalarıyız. Schiapatteyi vurduk yakında bir bildiri yayınlayacağız» demiştir.

Öte yandan Roma'da ise sabah erken saatlerde Carabinieri (Ulusal Polis Örgütü) karakolunda bomba patlamış ve binayı tahrip etmiştir. Bunun ardından Hıristiyan Demokrat Partinin iki şubesi ve Katolik bir örgütün binalarında bombalar patlamış ve geniş hasara yol açmıştır. Bomba olaylarından hangi örgütün sorumlu olduğu saptanamamıştır.

SAHİBİ
POLİTİKA Basım Yayın A.Ş. adına
KEMAL TÜRKLER

Genel Yayın Müdürü: AYDIN ENGİN
Müessese Müdürü: HALUK YETİŞ

Yazı İşleri Müdürü: AYDIN ŞENESEN
Teknik Yönetmen: YAVUZ KÖSEMEN
Ankara Temsilciliği: İSTA (SÜLEYMAN COŞKUN)

DİZGİ: Politika Basım Yayın A.Ş. Tipo Tesisleri
BASKI: Güneş Matbaacılık A.Ş.
DAĞITIM: Hürriyet Gazete Dağıtım A.Ş.
ANKARA BASKISI: Yenigün Gazetesi Matbaası

Abone koşulları:
Yurt içi Yıllık 750 TL - 6 aylık 400 TL - 3 aylık 200 TL
Yurtdışı Yıllık 900 TL - 6 aylık 500 TL - 3 aylık 250 TL
Avrupa uçak farkı olarak her sayı için 6.50 TL ek ücret alınır

İLAN TARİFESİ
Bütün Türkiye ve Avrupa sütun santimi 200 TL
İstanbul Baskısı 100 TL Yayın İlanları 50 TL

Hisse senetleri hızla değer kaybediyor

★ ŞİRKETLERİN KÂR DAĞITIM İŞLEMLERİNİ BİTİRMELERİ VE TEKELLER ARASINDAKİ ÇEKİŞMENİN BİTMESİ DÜŞÜŞÜN NEDENLERİ ARASINDA GÖSTERİLİYOR.

Değer kaybeden bazı hisse senetleri

DEĞER KAYBEDEN BAZI HİSSE SENETLERİ.

Şirket	Şubat	Mart	Nisan (TL.)
Garanti Bankası	3.700	2.400	2.000
Aroma	1.500	2.200	1.900
Deva Holding	1.050	1.050	1.000
Kordsa	3.800	4.200	3.900
Mensucat Santral	2.600	2.700	2.500
Metaş	3.300	4.200	4.000
Otosan	13.000	20.000	19.000
Plastifay	4.150	4.500	4.200
Rabak	4.000	4.300	4.200
Unıroyal	2.000	2.000	1.950

(* Çıkış değer 1.000 TL.)

İSTANBUL — İSTA

Ocak 1978'den itibaren giderek hareketlenen sermaye piyasasında hisse senetleri hızlı bir değer kaybı içine girmişlerdir. Sermaye piyasası araştırmaları yapan değişik kurumların verilerine göre, 15'e yakın kuruluşun hisse senedi değer kaybederken, geri kalanlar mevcut durumlarını korumuşlar, değer kazanan hisse senedi adedi ise sınırlı kalmıştır.

GARANTİ BANKASI HİSSE SENETLERİ DE BÜYÜK DEĞER KAYBETTİ

1977 yılının son aylarından başlayarak hızla değer kazanan ve Şubat 1978'e 4 bin liraya kadar yükselen Garanti Bankası'nın hisse senetleri büyük değer kaybetmiştir. 3 Nisan tarihini taşıyan bültenlerde Garanti Bankası Hisse Senetlerinin 2 bin liraya kadar düştüğü belirtilmiştir. Bu düşüşün nedeni olarak Sabancı Holding ile Koç Holding arasında bir süredir devam eden bankanın yönetimini ele geçirme mücadelesinin sonuçlanması gösterilmiştir.

Tekeller arasında şirketlerdeki temsil gücünü arttırmak amacıyla sürdürülen mücadelelerin sonuçlanmasının yanısıra şirketlerin genel kurullarını tamamlamaları ve dağıtacakları kâr oranlarını açıklamaları hisse senetlerinin fiyat kaybetmesinde bir başka neden olarak gösterilmektedir.

Demokratik Örgütlerden Haberler

TÜTED GENEL BAŞKANI: TEKNİK ELEMAN HAREKETİNİ ÜLKE GENELİNDEKİ DEMOKRASİ MÜCADELESİNİN BİR PARÇASI SAYMAK GEREK

Tüm Teknik Elemanlar Birleşme ve Dayanışma Derneği Genel Başkanı Aykut Göker, teknik eleman hareketinin ülke genelindeki bağımsızlık, demokrasi mücadelesinin bir parçası olarak kitleselleşmesinin zorunlu saydıklarını belirtmiştir. Bunun için de örgüt içinde kişisel görüş ayrılıklarının ön plana çıkarılmaması gerektiğini savunmuştur.

Göker, geçen dönem üç ana hedef üzerinde durduklarını, bunların Tüted'in işyerlerinde var olmasının sağlanması, teknik elemanların ekonomik, demokratik haklarından kaynaklanarak, kitlesel mücadeleye sokmak ve bunu da ülke genelindeki bağımsızlık, demokrasi mücadelesinin bir parçası olarak ele almak olduğunu belirtmiştir.

FİJET DİREKTÖRLER VE BALKAN ÜLKELERİ TURİZM YAZARLARI TOPLANTISI İSTANBUL'DA YAPILACAK.

Uluslararası Turizm Yazarları ve Gazeteciler Federasyonu «FİJET» Direktörler ve Balkan Ülkeleri Turizm Yazarları Toplantısının 17-22 Nisan tarihleri arasında İstanbul'da yapılacağı açıklanmıştır.

İnter-Continental Otelinde yapılacak olan toplantıya katılan delegeler daha sonra Ankara'ya gidecekler ve toplantıya 22 ülkeden 60 temsilcinin katılacağı bildirilmiştir.

Ankara Koleji'nde BANK - SEN üyelerine baskı yapılıyor

★ BANK-SEN ANKARA BÖLGE TEMSİLCİLİĞİ İŞÇİ HAKLARININ GERİ ALINDIĞINI AÇIKLADI...

★ SENDİKA ÜYELERİNİN GÜÇ DURUMDA KALMASI KARŞISINDA GEREKLİ ÖNLEMİN ALINDIĞINI BELİRTTİ...

ANKARA, (İSTA)

DİSK'e bağlı BANK-SEN'de örgütlenen Türk Eğitim Derneği Vakfı, Ankara Koleji'nde çalışan işçi ve öğretmenlere baskı yapıldığı açıklanmıştır.

BANK-SEN 4. Bölge Temsilciliği tarafından yapılan açıklamada daha önce Türk-İş'e bağlı Tez, Büro-İş Sendikası'nın yetkili olduğu işyerinde çalışan işçi ve öğretmenlerin BANK-SEN'de örgütlendikleri belirtilerek Tez, Büro-İş Sendikası'nın işverene yazdığı yazıyla 30 BANK-SEN üyesinin ekonomik ve sosyal haklarını kestiğini açıklamıştır. 4. Bölge Temsilciliğinden yapılan açıklamada, özetle şu görüşlere yer verilmiştir:

Bir sarı sendikanın üyelerini tutmak için ekonomik baskı yolunu seçmesi doğaldır. Bunu elbette yadırgamadık. Ne var ki, işyeri sözleşmesinde öğretmenlere yasalardan, okul personel yönetmeliğinden ve ferdi hizmet akitlerinden doğan hakların üstünde en küçük bir hak bulunmamaktadır.

Bu duruma karşın, işveren okul yönetimi, sendikanın kesilmesini istediği 13 kalem tazminattan 11 tanesini kendi yorumunca kesmemiş ancak, Personel Yasası'na dayanarak ödemekte olduğu yakacak paralarını hem sendikanın belirttiği 30 öğretmenden; hem de Tez, Büro-İş'e hiç bir zaman üye olmamış, halen de üye olmayan fakat Kasım 1977'den bu yana tüm öğretmenlerle birlikte bu haktan yararlandırılan 21 öğretmenden kesmiş bulunmaktadır.

Sendikamız, gerek bu tür yasa dışı ekonomik baskılar, gerekse okul içinde bazı müdürlerin yaptığı yine yasa dışı sendikal baskılar için gerekli yasal işlemlere başlamıştır.

Öte yandan, üyelerimizin okul yönetiminin tarafgirliğinin sonucu ortaya çıkan mağduriyetleri sendikamızca üstlenilmiş bulunmaktadır.

uluslararası çalışma örgütü'nden
Kapitalist ülkelerde Tekstil işçileri tehlikede

★ AÇIKLANAN RAPORA GÖRE BATI AVRUPA'DAKİ TEKSTİL İŞÇİLERİNİN ÜÇTE BİRİ YAKIN GELECEKTE İŞİNİ KAYBETME TEHLİKESİYLE KARŞI KARŞIYA KALACAKLAR.

DIŞ HABERLER SERVİSİ

Uluslararası Çalışma Örgütü Tekstil Komitesi'nin 4-13 Nisan tarihleri arasında Cenova'da yapılacak olan 10. oturumunun delegelerine dağıtılan raporlara göre, Batı Avrupa'daki tekstil işçilerinin üçte biri 1985 de işini kaybetmiş durumda kalmak tehlikesi ile karşıkarşıyadır. Raporda, bu iş kolunda istihdam istikrarının hiç bulunmadığı belirtilmekte, ancak, sosyalist ülkelerde ve gelişmekte olan ülkelerde bu işkolundaki tihdamın sürekli artmakta olduğu kaydedilmekte.

Rapora göre, ABD'de de bu işkolunda çalışan işçilerin 2 milyon 300 bini, yani tüm imalat sanayi istihdamının %12'si işini yitirmek tehlikesi ile karşıkarşıyadır.

Rapor, Japonya'da 1973-1975 arasında tekstil işkolunda 300 bin işçinin işini kaybettiğini belirtmektedir. Japonya'da bu neğenle tekstil işkolundaki işçilerin ücretlerin dondurulmasını kabul etmek zorunda kaldıklarına işaret edilmektedir.

Uluslararası Çalışma Örgütü Tekstil Komitesi'nin 10. toplantısına, Arjantin, Bangladeş, Belçika, Belucistan, Kanada, Danimarka, Mısır, Fransa Demokratik Almanya, Gana, Hindistan, İran, İsrail İtalya Fildişi Sahili Japonya, Kenya Meksika, Fas, Nijerya, Pakistan, Polonya, İspanya, Sri Lanka, Sudan İsviçre, Tunus, Sovyetler ve İngiltere'nin davet edildiği açıklanmıştır. Önemli bir tekstil ülkesi olan Türkiye'nin davet edilip edilmediği ya da davet edilmişse red cevabı verip vermediği hakkında bir açıklama yapılmamıştır.

KEBAN PLASTİK'TE GREV OYLAMASINI LÂSTİK-İŞ KAZANDI

DİSK'e bağlı Lastik-İş Sendikası Elazığ'da kurulu Keban Holding Plastik Fabrikası'nda dün yapılan grev oylamasını kazanmış ve yetkili sendika olduğu kesinlik kazanmıştır.

Keban Plastik'te grev oylamasının MİSK'e bağlı Türk Plastik-İş Sendikası'nın bütün oyunlarına rağmen alındığını belirten Lastik-İş Elazığ Şube Başkanı Ahmet Turan Özbağ, grev oylamasının referandum niteliğinde olduğunu belirtmiştir.

Özel Kültür Lisesi çalışanlarına hakları verilmiyor

İSTANBUL (İSTA)

Bakırköy Özel Kültür Lisesi'nde çalışan toplam 225 kişinin önceki gün başlattıkları direniş, sona ermiştir.

Sosyal-İş Sendikası'nın Bakırköy Özel Kültür Lisesi'nde çalışan 116 öğretmen, 67 hizmetli ve 42 büro elemanı adına işveren Fehamettin Akıngüç ile sürdürdüğü toplusözleşme görüşmelerinin uyuşmazlıkla sonuçlanması üzerine okulda çalışanlar, önceki gün topluca viziteye çıkmak suretiyle direnişe geçmişlerdir.

Konuyla ilgili olarak, kendisiyle görüşen İSTA muhabirine bilgi veren Sosyal-İş Sendikası İstanbul Şube Başkanı Nihat Emeksiz, yasalar gereğince okulda grev yapamadıklarını belirtmiş, okuldan çıkarılan bir öğretmenin tekrar işe alınması ve toplusözeşme görüşmelerinde parasal konularda ileri sürülen tekliflerin kabul edilmemesi nedeniyle yasalara uygun bir eylem biçimiyle direnişe geçtiklerini söylemiştir.

Yine alınan bilgiye göre, okulda toplam 3.300 öğrenci bulunmakta ve işveren her öğrenci için yılda 20.000 lira almaktadır. Bunun yanısıra büro elemanlarının ve hizmetlilerin asgari ücretle çalıştırıldıklarını bildiren sendika yetkilileri, buradaki öğretmenlere de 12 katsayı üzerinden para ödendiğini ileri sürmüşlerdir.

«Grev hakımız yok ama, hasta olmak herkesin hakkıdır diyerek» topluca viziteye çıkan okul çalışanlarının direnişi nedeniyle Özel Kültür Lisesi'nde bir süre öğrenim yapılmadı.

İLAN
Sarıyer Asliye Hukuk Hakimliğinden

975-596 esas
977-433 Karar

Maliye hazinesi tarafından adresi bilinmiyen Ohanes oğlu Çilingiryan Kalost hakkında Sarıyer Asliye Hukuk Hakimliğinde yapılan yargılamalar sonunda:

Sarıyer kazasının Topçubağlar mevkiinde kain III pafta 683 ada 35 parsel sayılı 884.14.M2 mesahalı tarlanın Ohannes oğlu Çilingiryan Kalost adına kayıtlı olup adı geçenin hayat ve mematı bilinmediği ve kayyumla terekesinin iradesi 10 yılı geçtiği, yapılan ilan ve zabıta tahkikatına rağmen de adı geçenin bulunmadığı ve haber alınamadığı anlaşıldığından medeni kanunun 31. 32. ve 34. maddeleri gereğince Ohannes oğlu Çilingiryan Kalostun gaipliğine hükmolunmasına medeni kanunun 530 uncu maddesi gereğince adı geçenin menkul ve gayrı menkullerinin hazineye intikaline 21/9/977 tarihinde adı geçenin gıyabında karar verilmiş olmakla verilen karar davalıya ilanen tebliğ olunur. 15/3/978.

(Basın 14016 — 187)

İLAN
Tonya Cumhuriyet Savcılığından

Sayı: 1978/1

1 — Tonya Kapalı Cezaevinin 1978 mali yılı için 7 kalem yiyecek maddeleri 2490 sayılı yasanın 31 inci maddelerine göre kapalı zarf usulü ile eksiltmeye konulmuştur.
2 — İhale 27.4.1978 Perşembe günü saat 14.00 de Tonya Cumhuriyet Savcılığı odasında yapılacaktır.
3 — İştirakciler teminat makbuzlarını ihale günü olan 20.4.1978 Perşembe günü saat 14 de kadar Tonya Cumhuriyet Savcılığına ibraz etmeleri.
4 — İhaleye girecekler ihale mevzuunu teşkil eden müddedlere ait şartnamesi ücretsiz olarak mesai saatleri dahilinde Cumhuriyet Savcılığından görülebilirler.
5 — Ekmek ciğ gıda maddelerinin ihaleleri ayrı ayrı yapılacaktır.
7 — Ekmek ve ciğ gıdalar günlük olarak alınacaktır.
Keyfiyeti ilan olunur.

Cinsi	Miktarı	Tahmini Bedel	Geçici Teminat
600 Gr. Ekmek	7.300 Yılda	21.900 TL	1.642.50 TL
Kesme Şeker			
Çay			
Pirinç			
Zeytin		58.400 TL	4.170. TL
Bulgur			
Margarin Yağı			

(Basın 13926 — 157)

Muş Cumhuriyet Savcılığından

CİNSİ	MİKTARI Kilo	MİKTARI Adet	M. BEDELİ Lira Kr.	GEÇİCİ TEMİNATI Lira Kr.	İLAN TARİHİ
600 Gr. 80 Randımanlı Tektip Ekmek	162.000.00		567.000.00	22680.00	3.5.1978
Koyun ETİ	9000.00		450.000.00	18000.00	3.5.1978
15 Kalem Gıda Maddesi	15 Kalem Gıda Maddesi		274.950.00	10100.00	3.5.1978

1 — Muş kapalı cezaevinin 1978 mali yılına ait yukarıda cinsi, Miktarı bedel ve Muvakkat teminatı yazılı üç madde halinde gösterilen ihtiyaç maddeleri kapalı zarf usuliyle eksitmeye konulmuştur.
2 — Her maddenin ihalesi ayrı ayrı yapılacaktır.
3 — İhale 3.5.1978 Çarşamba günü saat 16.00 da Muş Cumhuriyet Savcılığı odasında toplanacak olan komisyon huzurunda yapılacaktır.
4 — İhaleye iştirak edenler 2490 sayılı kanunun hükümlerine göre Teklif mektuplarının ve lüzümlü belgelerinin ihalleden bir saat evvel komisyon başkanlığına verilmesi lazımdır. Postada vaki gecikmeler nazara alınmaz.
5 — Şartname hergün mesai satlerinde Muş kapalı cezaevi müdürlüğünde görülebilir.

(Basın 13908 — 151)

BUNALIM VE GÖRÜNTÜLERİ

Toplu işten çıkarmalar ve tensikatlara tepkiler-6

Tüm Has-İş Sendikası Genel Başkanı Saadettin ULFER:

"HASTANE IŞÇILERINI DE TENSIKAT SILAHININ URKUTUCU TEHDIDI ALTINDA BULUNDURUYORLAR,,

★ «BİZ TÜM-HAS-İŞ SENDİKASI OLARAK SINIF KARDEŞLERİMİZİN VERDİĞİ MÜCADELEDE YANLIZ BIRAKMAYACAK VE TEKELLERİN KÂR HIRSINDAN DOLAYI İŞÇİLERİ AÇLIĞA MAHKUM ETMELERİNE İZİN VERMEYECEĞİZ»

Ülkemizde, emperyalist tekellerin ve yerli işbirlikçilerinin dayattığı darboğazların ceremesini işçi sınıfımızdan ve tüm emekçi halkımızdan çıkarmak istiyorlar. Artan hayat pahalılığı, vergi yükü, devalüasyonlar, ücretleri dondurma planları, toplu işten çıkarmalar, işçilere mecburi izin vermeler bunun bir kanıtıdır.

Son günlerde, özellikle metal ve lastik işkolunda döviz yokluğundan yapılamayan hammadde ithalatından dolayı, üretimin durması binlerce işçinin aileleriyle birlikte açlık ve sefalete terkedilmesine neden oluyor. Bu yolla patronlar kâr oranlarının düşmesini önlemeyi amaçlamaktadırlar. Bu işkollarında özellikle DİSK'e bağlı sendikaların örgütlü olması, yani sınıf ve kitle sendikacılığının hedef alınması yerli ve yabancı tekelleri bu konuda daha da azgınlaştırmaktadır.

İşkolumuzda'da toplu işten çıkarmalar ve tensikatlar da özel bir önem taşımaktadır. Genel olarak sendikamızın özel işyerlerinde örgütlenme çalışmalarını bu yolla engellemeyi denemektedirler. Ülkemizde işsizlik oranının yüksekliği yasaların çağımız koşullarına uymaması, özel sağlık kuruluşlarının denetimden uzak olması, bu tür girişimleri kolaylaştırmakta, İşkolumuzdaki işçilerin %90'ı Devlet ve KİT'lerdeki sağlık teşekküllerinde çalışmaktadırlar. Toplu işten çıkarmalar, buralarda sık görülmemekle birlikte, hizmet işkolu olduğundan toplu işten çıkarmalar, 1975 Aralığında olduğu gibi, işçilerin politik görüşleri doğrultusunda yapılmaktadır.

15-16 Haziran, 20 Eylül, DGM direnişleri ve 1 Mayıslarda geçen işçi sınıfının gerçek sınıf ve kitle sendikal örgütü DİSK ve onun savaşkan işçileri bu sömürücü ve gericilik güçlerine karşı gerekli mücadeleyi vereceklerine inanmaktayız.

Biz Tüm-Has-İş Sendikası olarak sınıf kardeşlerimizin, verdiği bu mücadelede yalnız bırakmayacak ve tekellerin kâr hırsından dolayı işçileri açlığa mahkum etmelerine izin vermeyeceğiz.

Genel-İş Sendikası Genel Başkanı Vekili Ahmet ERTAN:

"Dışa bağımlı ekonomi bizi döviz darboğazına sokmuştur,,

İşkolumuzda dövizle doğrudan bağlantılı ve hammeddeyi ilgilendiren bir sorun genel anlamda olmamıştır. Ancak, Çikolata Sanayi'nde, 1977 Şubat ayında ve bunu takip eden birkaç ay içinde Kakao ve Kakao yağı için işverenlerce gerekli yatırım (akreditif) yapıldığı halde transfer olanağı bulunmamış, böylece çikolatada da esas madde olan Kakaonun gelmemesiyle işyerinde bir işçi azaltılması bahis konusu olmuştur. Fakat, toplu iş sözleşmelerimizde konu ile ilgili tensikatın yapılmasını belli şartlara bağlayan hükümler nedeni ile işçi çıkarılması gerçekleşmemiştir. Daha sonra bir bölüm hammaddenin gelmesiyle kriz geçici olarak atlatılmıştır. Yağ Sanayi'nde ise, taban fiyatıyla mamul yağın fiyatları arasındaki tesbit edilmiş rakamlar bir dengeye oturtulamamıştır. Sıkıntılara rağmen Sendikamızla bağlantılı işyerlerinde bu nedenlerle bir tensikat bahis konusu olmamıştır.

1475 SAYILI Yasanın 13,17 ve 24. maddeleri döviz ve hammadde yokluğu nedeniyle işletilmedi. Esasen, Sözleşmelerimizde konu ile ilgili önlemler alınmıştır.

Bütün bunlar, bu konu da gerek Sendikamız açısından geçirdiğimiz sıkıntılar, gerekse Türkiyede ki, yine konu ile bağlantılı işten çıkarmalar ve bunların sıkıntısını görmezlikten gelmek mümkün değildir. Zira, gerekli önlemler alınmış olsa bu tür bunalımlara girilmesi olanak dışı bulunurdu.

Dışa bağımlı ekonomi bizi döviz dorboğazına sokmuştur. Ekonomide bağımsız bir politika izlenmelidir. Devletleştirme (İthalat ve ihracat)

israil Filistin mevzilerini topa tuttu

★ İSRAİL, GÜNEY LÜBNAN'DAN ÇEKİLMİYOR

★ KURT WALDHEİM ENDİŞE DUYDUĞUNU AÇIKLADI

SUR, (THA)

Güney Lübnan'da 17 gün süre ile büyük ölçüde uygulandığı kabul edilen ateşkes uygulamasının Perşembe günü ciddi bir biçimde bozulduğu bildirilmektedir.

FKÖ gerillalarının Sur kentinin beş kilometre kadar güneyinde bulunan Ras El Ayn mevkiinde kendi hatlarına doğru gelen bir İsrail jipine ateş açmaları sonucunda dört İsrail askeri öldürülmüş, biri de esir alınmıştır. İsrailliler de Sur çevresindeki Filistin mevzilerini denizden ve karadan top atışına tutmuşlar ve İsrail bombardımanında fosfor bombaları kullanılmıştır.

İsrail Başbakanı Menahem Begin, «İsrail 1967 Ortadoğu savaşı önceki sınırlarına çekilmeyecektir» demiştir.

Begin, İbrani Üniversitesinde fahri doktorluk ünvanını aldıktan sonra yaptığı konuşmasında şunları söylemiştir:

«İsrail'in 1967 öncesi sınırlarına dönmesini güvence altına alan bir belge imzalamamız istenirse, kesinlikle böyle bir güvence veremeyeceğimizi şimdiden belirtmem gerekir.»

Begin üstü kapalı olarak ABD'yi İsrail'e baskı yaptığı için eleştirmiş ve «sağlam ve kararlı tutumumuzdan vazgeçmediğimiz sürece barışa varabiliriz» şeklinde konuşmuştur.

BM Genel Sekreteri Kurt Waldheim bugüne kadar ilk kez sabırsızlık göstererek İsrail Başbakanı Menahem Begin'e özel bir mesaj göndererek İsrail birliklerinin en kısa zamanda Güney Lübnan'dan çekilmelerini istemiştir.

Bu arada bir BM sözcüsü Güney Lübnan'da görev alması öngörülen 4 bin kişilik barış gücünün yarısının mevzilere dağıldığını söylemiş ve Kurt Waldheim'in 19 Mart tarihinde Güvenlik Konseyi tarafından alınan karara karşı İsrail'in sürdürdüğü geciktirme siyasetinden endişe duyduğunu bildirmiştir.

İLAN
Sarıyer Asliye Hukuk Hakimliğinden

975/597 esas
977 — 226 Karar

Hazine tarafından davalılar istari oğlu aleko ve kosti haklarında sarıyer asliye hukuk mahkemesinde açılmış olan gaiplik davasının yapılan açık yargılamaları sonunda.

Yukarıda adı geçenlerin adreslerinin meçhul olmalarından bunların sahip oldukları sarıyer yeni köy mahallesinin dökümhane sokağında kain 489 kütük, 64 pafta 292 ada 2 parsel sayılı 102.01 M2 miktarındaki arsanın yukarıda adları geçen gaıplar adına kayıtlı bulunduğu tereke hakimliğinin 964-5 sayılı dosyası ile 10.9.964 tarihinde kayyum tayin edilerek kayyumlukla idarenin 10 yılı aştığı halde hiç bir mirasçının müracat etmediğini ve gaipliğine karar verilmesi talep edilmiş olduğundan 10 seneyi aştığı halde gaipler hakkında malumat alınmadığı anlaşıldığından İstavri oğlu Aleko ile Kosti (namı diğeri istavri oğlu Alenko ile damadı kosti) nin M.K. nin 32 inci maddesi gereğince gaipliklerine hükmolunmasına.

Medeni kanunun 530 maddesi gereğince menkul ve gayrı menkul mallarının hazineye devrine ve tescı̇line 4.5.977 tarihinde karar verilmiş olmakla adresleri meçhul olan yukarıda adı geçen davalılara ilanen tebliğ olunur.

(Basın: 14017 — 168)

İLAN
Kartal-Dolayoba Belediye Başkanlığından

1 — Belediyemiz hudutları dahilinde 1 no.lu önleme bölgesi içerisinde yer alan yol, su, elektrik, kanalizasyon ve gömme su deposu yapımı işi 775 sayılı kanunun uygulama yönetmenliğinin 97. Maddesi gereğince kapalı zarf usulü ile eksiltmeye konulmuştur.

2 — Bu işlerin keşif bedeli 25.509.647.22 lira olup geçici teminatı 779.040.— liradır.

3 — Eksiltmesi 27.4.1978 tarihine rastlayan Perşembe günü saat: 16.00 da toplanacak olan belediye encümeninde yapılacaktır.

4 — Bu işe ait şartname ve diğer evraklar hergün mesai saatleri dahilinde Belediye Fen İşleri Servisinde görülebilir.

5 — İhaleye iştirak edecek olan müteahhitlerin 2490 sayılı kanuna göre hazırlıyacakları techizat, teknik personel taahhüt beyannamelerini, banka referanslarını, en az 30 Milyon liralık yol, su ve kanalizasyon ile elektrik tesisi inşaatından oluşan ait yapı tesislerini bitirmiş olduğuna dair Resmi Kuruluşlardan iş bitirme belgesinin, (B) gurubuna dahil müteahhitlik karnelerini, 1978 yılı ticaret odası vesikasını ibraz etmek suretiyle ihale saatinden 2 saat evveline kadar yeterlik belgesi almalarını,

6 — Tekliflerin, ihale saatinden en az 1 saat evveline kadar encümen komisyon başkanlığına teslim edilmeleri gerekmekte olup, telgrafla müracaat ve postada'ki vaki gecikmeler nazari itibare alınmaz.

7 — Keyfiyet ilân olunur.

(Basın 13973 — 180)

(Şereflikoçhisar Sağlık Merkezi Satınalma Komisyonu Başkanlığından)

1 — Cinsi ve miktarı, tutarı ile muhammen bedelleri ve geçici teminatları aşağıda yazılı altı kalem ihtiyaç maddeleri karşılarında yazılı gün ve saatlerde kapalı zarf usuliyle satın alınacaktır.

2 — İstekliler ihale saatinden bir saat evveline kadar hazırlayacakları teklif mektuplarını, geçici teminat makbuzlarını ve 1978 yılı Ticaret odasına kayıtlı lüzumlu belgelerini komisyon başkanlığına verecektir.

3 — Şartname her gün mesai saatine kadar Sağlık Merkezinde görülebilir.

CİNSİ	Miktarı	Muhammen Bedeli Lira. kr.	Geçici Teminat Lira. kr.	İhalenin Tarihi	İhalenin saatı
Ekmek	4000. Kg.	20000.—	1500.—	25.4.1978	10.— da
Et (Koyun, Sığır kemiksiz)	1000. »	70000.—	5250.—	25.4.1978	10.30 »
Bakkaliye	25. Kalem	49030.—	3022.—	25.4.1978	11.— »
Sebze	30. »	20000.—	1500.—	15 4 1978	11.30 »
Yakacak	1. »	15000.—	1125.—	25.4 1978	14.— »
İlaç ve tıbbi Malzeme	75. »	60544.—	4540.—	25 4 1978	14 30 »

(Basın 13931 — 150)

AFRİKA'DAKİ GERİCİ PROVOKASYONLAR SÜRÜYOR

NATO manevra yaparken, Somali Etiyopya'ya saldırdı

★ ANGOLA, ZAİRE SALDIRISINI PÜSKÜRTTÜ

★ MARİAM, ABD, F. ALMANYA VE İNGİLTERE İLE İLİŞKİLERİN KESİLEBİLECEĞİNİ SÖYLEDİ

DIŞ HABERLER SERVİSİ

NATO Deniz Kuvvetlerinin Afrika Boynuzu açıklarında geniş bir askeri manevra yaptığı bildirilmektedir. Manevralara bir uçak gemisi, yüzlerce uçak ve çok sayıda gemi katıldığı, katılan asker sayısının ise 22 bini geçtiği belirtilmektedir.

Manevraların Etiyopya açıklarında yapıldığına dikkati çeken Sovyetler Birliği, yaptığı bir açıklama ile bu manevraları «Provokatif» olarak nitelemiştir.

Etiyopya da NATO manevraları ile ilgili bir açıklama yaparak bu bölgede manevra yapılmasını eleştirmiştir.

Öte yandan Addis Ababa Radyosu Somali'nin Etiyopya'ya yeni saldırılar yapmakta olduğunu haber vermiştir. Addis Ababa Radyosunun verdiği habere göre Somali Birlikleri Ogaden Bölgesindeki bir kenti ele geçirmek için bir saldırı yapmışlar ancak bunu başaramamışlardır. Addis Ababa Radyosu, iki ülkenin silahlı güçlerinin arasındaki çatışmadan sonra Etiyopya Birliklerinin çok sayıda silah ele geçirdiğini bildirmiştir. Radyodan açıklanan bildiride, Somali'nin, bu bölgedeki halkı, Etiyopya devrimine karşı çıkmaya zorlamak istediği söylenmiştir.

Bu arada Etiyopya Geçici Askeri Hükümet Başkanı Mengistu Haile Mariam Moskova'yı ziyaretinden dönüşte, ABD, İngiltere ve Federal Almanya'yla tüm diplomatik ilişkileri kesebileceğini açıklamıştır.

Öte yandan Etiyopya Devrim Komitesi (Dergue) üyelerinden Yüzbaşı Fikre Selassie Wogderess, ABD'nin Etiyopya'da bulunan 17 bin Kübalı askerin geri çekilmesi konusundaki çağrısına da cevap vermiş ve sözlerini şöyle sürdürmüştür:

«Özgür ve bağımsız bir ülke olan Etiyopya, herhangi bir dost ülkeden yardım istemekte serbesttir. Biz şimdiye kadar çeşitli kıtalarda bulunan ABD askerlerinden söz ettik mi? Ülkelerimiz arasındaki ilişkilerin sürdürülmesi isteniyorsa ABD Etiyopya halkı ve devrimine açtığı saldırı kampanyasına son vermelidir.»

ZAİRE DE ANGOLA'YA SALDIRIYOR

Bu arada Angola Dışişleri Bakanı Poulo Jorji, BM Genel Sekreteri Kurt Waldheim'e gönderdiği bir mektupta, Zaire'nin Angola'ya yeni bir saldırı yaptığını belirtmiştir. Mektupta, büyük bir Zaire Birliği'nin uçak ve helikopterlerin takviyesi ile Angola'nın doğu sınırını geçtiği, ancak sert bir direnişle karşılaşınca hızla geri çekildikleri söylenmiştir. Angola Dışişleri Bakanı, Zaire'nin yaptığı düşmanca girişimlere ve Angola sınırında büyük kuvvetler bulundurmasının tehlikesine BM'in dikkatini çekmiştir.

Zimbabwe Yurtsever Cephesi Schmidt ile görüşmeyecek

DIŞ HABERLER SERVİSİ

Lusaka'da bir demeç veren bir Zimbabwe Yurtsever Cephesi sözcüsü, Yurtsever Cephe'nin ırkçı Schmidt ile bir görüşme yapmasının sözkonusu olmadığını belirtmiştir. Sözcü, Rodezya'nın geleceği konusunda yeniden görüşme yapmak isteyen İngiltere Dışişleri Bakanı Owen ile yeni bir görüşme yapmaya hazır olduklarını belirtmiştir.

Yurtsever Cephe sözcüsü, Rodezya ırkçılıktan tamamen kurtuluncaya dek savaşmaya kararlı olduklarını söylemiş, Yurtsever güçlerin ırkçılığa karşı savaşı şiddetlendireceklerini açıklamıştır.

AET, Arjantin'i vatandaşlarını öldürmekle suçladı

KOPENHAG (THA)

Dar narka Hükümeti, Ortak Pazar ülkeleri adına Arjantin'e verdiği bir protesto notasında AET ülkelerine bağlı vatandaşların birçoğunun Arjantin'de kaybolduğunu bildirmiştir.

Stutgard'da metal işçileri gösteri sırasında görülüyor...

Federal Almanya'daki metal işçileri grevi sona erdi

Müyesser KAHRAMAN
Bildiriyor

STUTGARD — Federal Almanya'nın Beden Wurttemberg eyaletinde 3 haftadan beri devam eden metal işçileri grevi ile işverenlerin uyguladıkları lokavt son bulmuştur. Alman İşverenler Sendikası ile Alman Sendikalar Birliği (DGB)'ye bağlı IG-Metall Sendikası arasında imzalanan sözleşmede işçilere yeni haklar sağlanmıştır.

Sözleşme, işçilerin oylarına sunulmuş ve kabul edilmiştir.

Yeni sözleşmenin sonuçlarına göre:

— Ücretlere ve maaşlara yüzde 5 zam yapılacak.

— Ocak, Şubat ve Mart ayları için işçilere 137 Mark götürü ödenecek.

— Otomasyon sonucu ücret gruplarının düşürülmesinin en azından onsekiz ay önüne geçilecek.

— 1. ücret grubunun parasal düzeyi, 2. ücret grubuna eşitlenecek.

Hamburg liman işçilerinin, basın işçilerinin ve en son da metal işçilerinin grevleri, Federal Almanya işçi sınıfının yeni ve zengin deneyler kazanmasına yol açmıştır.

Grev, Türkiyeli, Yunan, İspanyol gibi yabancı işçilerle Alman işçileri arasındaki dayanışmanın daha da güçlenmesine büyük katkıda bulunmuştur.

Kızıl Tugayın Moro için 1 milyar dolar kurtarmalık istediği öne sürüldü

ROMA, (THA)

Bir ay kadar önce Kızıl Tugay Örgütü tarafından kaçırılan İtalyan Hıristiyan Demokrat Partisi Başkanı ve eski Başbakanlardan Aldo Moro'ya eşi açık mektup göndermiştir.

Öte yandan neo-faşist Candido gazetesinin Siyasi Haberler Dairesi Şefi Senatör Girgio Pisano, kurtarmalık karşılığı gizli pazarlıklara giriştiği yolunda gizli ve adını açıklamayan bir kaynaktan bilgi aldığını ileri sürmüştür. Haberi veren şahıs bir milyar dolar ödenmediği taktirde Moro'nun geri verilmeyeceği gibi Moro'dan 30 yıllık İtalyan hükümetlerinin geçmiş marifetleri konusunda aldıkları bilgileri de kamu iletişim araçları yoluyla tüm dünya kamuoyuna duyuracaklarını bildirmiştir.

Öte yandan «Kızıl Tugaylar» adlı İtalyan aşırı sol hareketinin kurucusu Renato Curcio, önceki gün ilk kez bir İtalyan mahkemesinde hüküm giymiştir.

İLAN
İstanbul 12 Asliye Hukuk Mahkemesinden

Hakim: Fikret Alpsü 14753
Kâtip: Şeref Kandıralı

977/378

Davacı Hazine vekili avukat Ayla Köksal tarafından davalı Hasan Yıldız aleyhine açılan M.M. Ecrimisil davasının mahkememizde yapılan açık duruşması sırasında:

Davalı bunca aramalara ve Zabıta tahkikatına nazaran bulunamadığından davalıya ilanen tebliğat icrası ve ilanın bir örneğinin Mahkeme divanhanesine açılmasına karar verilmiştir.

İst. 4. Levent Sanayi Mahallesi Sultan Selim Cad. No. 6 da mukim davalı Hasan Yıldız'ın duruşma günü olan 5/5/978 günü saat 11.15 de Mahkememizde hazır bulunması veya kendisini bir vekil ile temsil ettirmesi davetiye yerine kain olmak üzere ilanen tebliğ olunur. 24/2/978

(Basın 14022 — 190)

İLAN
İstanbul 18. Asliye Hukuk Hakimliğinden

978/3

Davacı Hazine vekili Av. Ayla Köksal tarafından davalılar Seher ve Tevfik aleyhine açılan Gaiplik davasında:

Şehremini, Çırak sokağında Kâin 360 pafta, 1462 ada, 14 parsel sayılı taşınmazın 14/320 hissesi Seher, ayni taşınmazın 56/320 hissesi Tevfik adına kayıtlı iken taşınmazın tümü Zeki adına cebri satışla tescil edilmiş ve gaiplerin hisselerine isabet eden para Emlâk Kredi Bankası Çemberlitaş Şubesi Müdürlüğünün 53/66 sayılı hesabına bloke edilmiştir.

Aramalara rağmen bulunamayan ve adresleri de meçhul olan Seher ve Tevfik'i tanıyan veya bilenlerin M. K.nunun 32 inci maddesi gereğince duruşmanın bırakıldığı 6/3/1979 günü saat 10 a kadar mahkemeye bildirmeleri ilan olunur. 27/3/1978.

(Basın 14021 — 189)

İLAN
İstanbul Asliye Birinci Hukuk Hakimliğinden

Davacı Hazine tarafından davalı Mehmet İzzet kızı Refika ile İbrahim oğlu Mustafa aleyhine açılan gaiplik davasının yapılan duruşması sonunda:

Mahkememizden verilen 5.12.1977 tarih, 1975/95 E. 1977/619 K. sayılı kararla Mehmet İzzet kızı Refika ve İbrahim oğlu Mustafa'nın Medeni Kanunun 32 inci maddesi gereğince Hazine tarafından açılan gaiplik davasının kabulü ile Refika ve Mustafa'nın Gaipliğine ve Refika ile Mustafa uhdesinde kayıtlı Beyoğlu Kılıçali mah.si Sanatlar Mektebi sokak Sanatlar caddesinde kain 138 pafta, 67 ada, 14 parsel numaralı arsanın 408 hissesi Mehmet İzzet kızı Refika ve 408 hissesi de İbrahim oğlu Mustafa adları kayıtlı bulunduğu anlaşıldığından gayrimenkuldeki hisselerinde hazineye devrine Mahkemece karar verilmiştir.

İşbu gaiplik kararına müddeti içinde kanun yollarına başvurulmadığı takdirde hükmün kesinleşeceği hususu tebliğ olunur. 24.3.1978

(Basın 14019 — 188)

olaylar ve gerçekler
bilge dicleli

225 sana 140 sana

ABD Başkanı Jimmy Carter'in Türkiye'ye uygulanmakta olan silah ambargosunun kaldırılması yolundaki ilk girişimi, bu satırların yazılmasından sonra sonuçlanacak. Fakat görünen o ki, ABD, ambargo kalksa da kalkmasa da, Türkiye'ye askeri «yardım»da bulunacak.

Bu arada Carter, Türkiye'ye verilmesi düşünülen 225 milyon dolarlık askeri «yardım»ın yanı sıra, Yunanistan'a da 140 milyon dolarlık bir askeri «destek»te bulunmayı öneriyor. Yani ABD, «Al sana 225, sana da 140» diyor. Bildirildiğine göre, her iki «yardım» birlikte ele alınacak.

Yunanistan hükümeti Türkiye'ye uygulanan ambargo konusundaki Amerikan girişimlerini protesto eder görünüyor. Bu arada ülkemizde de ABD'nin Yunanistan'a yaptığı yardımlara zaman zaman hassasiyet gösterildiğini unutmamak gerekir.

Evet, ABD emperyalizmi, «Al sana 225, sana da 140» demekte. Ama ne verdiği, ne için verdiği dikkate alındığında, uzun zamandan beri izlenmekte olan emperyalist politikanın yeniden piyasaya sürüldüğü gözden kaçmıyor.

ABD emperyalizminin, «yardım»larının ne anlama geldiği, bizim gibi ülkelerde iyi bilinir. Emperyalizm, verdiğinin daha fazlasını almak için «yardım» yapar. Bu kez bu, belki dolar olmayabilir, ama pekala son günlerin moda deyimiyle bir diyettir. Bu, Yunanistan ve Türkiye emekçilerinin alın terlerinin ABD silah tekellerinin cebine akması da olabilir, ama Yunanistan ve Türkiye halklarının NATO üsleri aracılığıyla ABD'ye daha da bağımlı kılınmaları, dolayısıyla da güvenliklerinin tehlikeye girmesi de olabilir. Bu, Yunanistan, Türkiye ve Kıbrıs halklarının çıkarlarına olan bir Kıbrıs çözümünden uzaklaşmayı onaylamak ve sorunu NATO çerçevesi içerisinde tutmaya «evet» demek anlamına da gelebilir.

Alınanın silah olması ise, çok önemlidir. Ne Türkiye'ye, ne de Yunanistan'a verilecek olan, eğitim sisteminde yeni olanaklar sağlayacak olan malzemeler, sağlık hizmetlerini mükemmelleştirecek araç - gereç, yada pek çok kişiye yeni iş alanı açacak bir fabrikanın makineleri değildir. Verilecek olan, her iki ülkenin de birbirlerine karşı kışkırtıldıklarında kullanılabilecek, her iki ülkede ilericilere karşı yöneltilebilecek, her iki ülkenin NATO içerisindeki yerini pekiştirecek silahlardır.

Ve bütün bunlar, NATO'nun güneydoğu kanadını yeniden güçlendirmek ve bu arada Türkiye ile Yunanistan arasındaki çelişkilerden yararlanarak ABD silah tekellerine alın teri akıtmak yollu emperyalist politikanın piyasaya sürülmesidir.

Ambargo kalksa da, kalkmasa da yapılacak olan askeri «Yardım»lar her iki ülkeyi de yeni zorunluluklara itecektir. Emperyalizm, boşuna «225 sana, 140 sana» demez.

Gayrimenkulün Satış İlanı
Zeytinburnu İcra Memurluğundan

1977/599

İpotekli olup satışına karar verilen gayrimenkulün cins ve evsafı:

Zeytinburnu Merkezefendi mahallesi'nde kain 2944 ada 30 parselde kayıtlı 8853 m2 miktarındaki gayrımenkulün 1098/48000 hissesi bu taşınmaz üzerinde kurulmuş kat irtifakına göre borçluya ait 2,3,4,26 ve 27 sayılı bağımsız bölümleri.

TAŞINMAZIN HALİ HAZIR DURUMU: Taşınmaz üzerinde kat irtifakı tesis edilmiş olup bu irtifak sırasında bağımsız bölümleri belirleyen bir proje yapılmıştır. Projeye göre inşaat devametmekte olup henüz karkas sistemin kaba inşaatı tamamlanmıştır. Taşınmaz DAVUTPAŞA CADDESİ ile Fazlıpaşa caddesinin kesişme noktasındadır. 2 no'lu bağımsız bölüm 1. bodrum katta 55.20 m2 miktarındadır. Sanayi tipi imalat için planlanmıştır. 3 ve 4 bağımsız bölümlerde aynı nitelikleri taşımaktadır. 26 ve 27 bağımsız bölümler 48 m2 miktarında olup inşaat henüz kaba inşaat durumunda ara duvarları henüz tamamlanmamıştır.

KIYMETİ: Borçluya ait bağımsız bölümler aynı niteliği taşımakta beher m2 si 5000 lira kıymet taktir edilmiştir. 2 no'lu bağımsız bölüm 276.000.00 Lira 3 no.lu bağımsız bölüm 276.000.00 lira 4 numaralı bağımsız bölüm 276.000.00 lira 26 no.'lu bağımsız bölüm 240.000.00 lira ve 27 sayılı bağımsız bölüm 240.000.00 liraki tamamı 1.308.000.00 lira muhammen değerle.

İMAR DURUMU: İst. Belediye Başkanlığı İmar Md.'nün 25.5.1977 tarih ve 1936 sayılı yazısına göre 1967 tarihli ve 1: 5000 ölçekli nazım planı içinde kalıp ön bahçe mesafesi 10 metre yan bahçe mesafesi 5 metre olacağı yüksekliğinin avam proje ile belirleneceği ayrık nizamda bina yapılacağı kat irtifakının 3 katı aşmıyacağı zemin katta bir asma kat yapılacağı çatı ve çekme kat yapılmıyacağı tesbit edilmiştir.

SATIŞ ŞARTLARI: Satış peşin para iledir, arttırmaya iştirak edenlerden iştirak ettiği bağımsız bölümün değerinin %10'u nisbetinde teminat alınır. Damga dellaliye resimleri alıcıya aittir. Bedelin ödenmesi için 20 günü geçmemek üzere alıcıya mehil verilebilir. Mehil zarfında bedel ödenmezse İİK.'nun 133. maddesi gereğince ihale feshedilip yeniden satışa çıkartılacak ve iki ihale arasındaki fark masrafları ile birlikte ilk alıcıdan alınır. Şartname ilan tarihinden itibaren herkesin görebilmesi için dairede açık olup 10 TL.'lık posta pulu verildiği takdirde isteyen alıcıya bir örneği gönderilir. İştirakçilerin şartnameyi görmüş münderacıtını kabul etmiş sayılacağı addolunur. Gayrımenkul hakkında iddiaları olanlar vesikaları ile birlikte 15 gün zarfında memuriyetimize müracaatları aksi halde hakları Tapu kayıdında da kayıtlı olmadığı taktirde paylaştırmaya dahil edilmiyeceklerdir.

Birinci arttırma 22/5/1978 Pazartesi günü Zeytinburnu İcra Memurluğu odasında 2 no.'lu bağımsız bölüm saat 13.30-14.00 3. no.'lu bağımsız bölüm 14.15-14.45 de 4 no.'lu bağımsız bölüm 15.00-15.30 26 no.'lu bağımsız bölüm 15.45-16.15 ve 27 no.'lu bağımsız bölüm 16.30-17.00 de yapılacağı mezkur günde muhammen değerlerinin %75'i nisbetinde bir bedelle alıcısı çıkmadığı taktirde 1/6/1978 Perşembe günü aynı yer ve saatlerde ikinci ihale ile ençok fiat verene satılacağı fazla malûmat istiyenlerin Memuriyetimizin 1977/599 sayılı dosya numarası ile Memuriyetimize başvurmaları ilan olunur.

(Basın 2578 — 205)

TÜSTAV

Ecevit: "Faşistler devlet kadrolarında oba ve yeraltı hücreleri kurarak çalışıyor"

ANKARA, (İSTA)
Başbakan Bülent Ecevit, dün Cumhurbaşkanı ile haftalık olağan görüşmesinden sonra yaptığı açıklamada, faşistlerin devlet dairelerinde oba ve yeraltı hücreleri şeklinde örgütlendiklerini açıklamıştır. Ecevit, yaptığı basın toplantısında yeni vergi yasasının hazırlandığını ve önümüzdeki günlerde bu tasarının Bakanlar Kurulu tarafından onaylanacağını söylemiş ve bu tasarı yasalaştığı takdirde ücretlilerin gelirlerinin 750 ile 1250 lira arasında artacağını belirtmiştir.

OBALAR, YERALTI HÜCRELERİ

Başbakan Bülent Ecevit Cumhurbaşkanı Fahri Korutürk'le olan haftalık olağan görüşmesinden sonra yaptığı açıklamalarda bürokrasi ile ilgili görüşlerini belirterek devlet kadrolarının çok büyük ölçüde şişirilerek silahlı kişilerle doldurulduğunu, obalar kurulduğunu söylemiş «kamu görevlilerini halkın hizmetine sokabilmek için elimizden ne geliyorsa demokratik hukuk devleti kuralları içinde yapmaya kararlıyız. Halk polise canını emanet eder. Fakat bugün sokaklarda silah çekip birbirini vuran polisler vardır. Bunlar faşist eğilimli kimselerin Türk Devletinde açtığı büyük yaralar...» şeklinde konuşmuştur.

VERGİ YASASININ ANA HATLARI

Başbakan Bülent Ecevit vergi yasaları değişiklik tasarısı ile yaptığı açıklamalarda düşük gelirli halkın korunacağını ve bu yasanın gerçekleşmesi sonucu bir işçinin eline ayda net 750-1250 lira arasında bir para geçeceğini ifade ederek şöyle demiştir.

«Bu yasa tasarısı vergi adaletini sağlayıcı niteliktedir. Tasarı vergi yükünü gelir grupları arasında adaletsizliği giderici niteliktedir. Bu adaletsizlik enflasyon nedeniyle daha da artmıştı. Bunu önlemek için önemli adımlar atmış bulunuyoruz. Yasa tasarısı gelir kaynaklarını arttırıcı, lüks tüketimi caydırı ve ihracatı özendirici niteliktedir. Özel indirim hadleri yükseltilmektedir. Üst gelir tarifeleri artmıştır.

Yasanın yürürlüğe girmesinden itibaren bir işçinin aylık gelirinde 750 - 1250 liraya kadar net artış sağlanmış olacaktır.

Tarımsal gelir vergisi verimliliği arttırıcı özelliktedir. Ayrıca küçük ve orta boy çiftçi lehine bir düzenleme getirilmektedir. Öte yandan bölgelere göre verim farkı dikkate alınarak vergi yasasında bir değişiklik yapılmıştır. Böylece daha az verim sağlayan bölgelerdeki köylü yurttaşlarımız korunmuş ve desteklenmiş olacaktır.

DEFTER TUTMA SİSTEMİNDE DEĞİŞİKLİK

Esnaf ve sanatkârlarla ilgili olarak da yeni maddeler getirilmiştir. Şimdiye kadar esnaf ve sanatkârlar 30 bin liraya kadar alım yaptıkları takdirde defter tutmaya zorunlu oluyorlardı. Şimdi bu taban 240 bin liraya çıkarılmıştır. Ancak eskiden esnaflar belgesiz mal almaktaydılar. Eğer bundan sonra esnaflar devlete satın aldıkları mal karşılığında ne kadar çok fatura gösterirlerse götürü vergi de o oranda azalacaktır. Böylece devlet imalâtın kaynağından daha fazla vergi elde etmek olanağını bulacaktır. Yani üretim maliyetinin kaynakta denetimi sağlanmış olacaktır.

Lüks tüketim maddelerindeki vergi yükseltilirken tuz, kibrit, havagazı ve elektrik gibi mal ve hizmetlerden vergi alınmayacaktır.

YEREL YÖNETİMLER

Yerel yönetimlerin gelir kaynakları 15 milyar lira arttırılacaktır. Buna karşın elde edilecek 40 milyar liralık gelirden 5 milyar liralık kısmı yerel yönetimlere verilecektir.»

Ecevit konuşmasında bir soru üzerine kıdem tazminatı konusuna muvazaalı bir durumun saptanmış olduğunu ifade ederek «çok kısa süre çalışmış bir kimseye, bazı işverenlerin yakınlarına olağanüstü kıdem tazminatı verilerek ve o şekilde vergi kaçırılmak istenmektedir. Yasada buna karşı da önlem getiriliyor» demiştir.

Tarım satış kooperatiflerinin aldığı ürünlerde yükselen fiyatlarda meydana gelen artış oranında bir fark meydana geldiğini belirten Ecevit farkların bir fonda toplandığını belirterek bunun 3 ayda 64 milyon liraya vardığını söylemiştir. Ecevit tarımsal kredi yasasının da değiştirilerek Ziraat Bankası'nın kredi olanaklarının üreticiye açılacağını, karşılık olarak da bir mal teminat istenmeyeceğini bildirmiştir.

★ BAŞBAKAN, YENİ VERGİ YASA TASARISININ HAZIRLANDIĞINI VE BU TASARI GERÇEKLEŞTİĞİ TAKDİRDE, ÜCRETLİLERİN GELİRLERİNİN 750 İLE 1250 LİRA ARASINDA ARTACAĞINI SÖYLEDİ

Faşistlerin karargâhı Yüksek Öğretmen Okulu'nun yeri değiştiriliyor

ANKARA, (İSTA)
Faşistlerin karargâhı durumunda olan Beşevlerdeki Ankara Yüksek Öğretmen Okulunun ve yurdunun yerinin değiştirileceği beklenmektedir.

Milli Eğitim Bakanlığı yetkililerinden alınan bilgiye göre, Yüksek Öğretmen Okulunun bulunduğu binaya yeni yapılan katlar sonucu sayıları oldukça artan Gazi Eğitim Enstitüsü öğrencilerinin yerleştirilmesi düşünülmektedir. Gazi Eğitim Enstitüsü yetkilileri de Yüksek Öğretmen Okulu öğrencilerinin branş derslerini ilgili fakültelerde görmesi şeklindeki yönetmelik değişikliği ve bakanlığın barınacak yer göstermesi sonucu bunun gerçekleşebileceğini söylemişlerdir.

Okul içinde yapılmakta olan bina ve Gazi Eğitimin bir bölümünde eğitim görmekte olan körlerin Aydınlıkevlerde bulunan kendi binalarına gönderilmeleri ile enstitüde yığılmanın önlenebileceğini ve eğitimin daha sağlıklı geçebileceğini bildiren yetkililer Yüksek Öğretmen Okulunun da alınması sonucu bin kişilik bir öğrenci grubunun daha alınabileceğini belirtmişlerdir.

Bu arada Yüksek Öğretmen Okulu binasını Sağlık İşleri Genel Müdürlüğünün dispanser olmasını istediği de bildirilmiş, ancak ş'mdilik bir tercih yapılmadığı öğrenilmiştir.

İskandinavya Sendikası Şili Cuntasını kınadı

DIŞ HABERLER SERVİSİ
İskandinavya ülkelerinin sendikaları ortak bir açıklama yaparak, Şili'deki faşist Pinochet rejiminin ilerici güçlere karşı uyguladığı kanlı terörü sert bir biçimde kınamışlardır. İskandinavya ülkelerinin sendikalarının, Şili'deki anti-faşist savaşçılarla dayanışma içinde bulundukları bildirilen ortak bildiride, Şili'deki kanlı terörün, uluslararası forumlarda, BM düzeyinde protesto edilmesi için İskandinavya ülkeleri hükümetlerinin somut girişimlerde bulunması, Şili cuntası ile olan tüm ilişkilerin kesilmesi ve ekonomik baskılar uygulanması istenmiştir.

ÖZÜR

Gazetemizin dünkü sayısında İstanbul Barosu Avukatlarından Müşir Kaya Canpolat DİSK Hukuk Dairesi Müdürü olarak gösterilmiştir. Dizgi hatasından meydana gelen yanlışlığın şu şekilde olması gerekir: «İstanbul Barosu Başkan Yardımcısı ve DİSK Hukuk Dairesi Müşaviri...»

BİR EKMEK BİR Politika
Politika
Bayinizden her sabah ısrarla gazetenizi arayınız
İkisinden de vazgeçilmez

F. Almanya'nın vereceği kredi ile ilgili anlaşma imzalandı

HABER MERKEZİ
Devlet Bakanı Hikmet Çetin ile İşletmeler Bakanı Kenan Bulutoğlu, Federal Alman Sanayicileri ile görüşmelerini tamamlamışlar ve dün Federal Almanya Merkez Bankası'nın «Acil Yardım» bölümünden Türkiye'ye vereceği 50 milyon Mark'lık krediye ilişkin protokolü imzalamışlardır.

İşletmeler Bakanı Bulutoğlu, Federal Almanya Maliye Bakanı ile görüşmelerinde «çözüm yolları» üzerinde durduklarını belirtmiştir. Bu arada Çetin ve Bulutoğlu dün F. Almanya Ekonomi Bakanı ile yaptıkları görüşmede 130 milyon Marklık bazı projelerin kredilenmesi ve Başka hangi projelerin kredilendirileceği üzerinde durmuşlardır.

Çetin ve Bulutoğlu daha sonra Merkez Bankası yetkilileri ile yaptıkları temaslarda «bazı ek olanaklar» üzerinde de durmuşlardır.

Çetin ve Bulutoğlu, bugün Türkiye'ye dönecekler ve bundan sonraki temaslar teknik düzeyde yürütülecektir.

Öte yandan, görüşmeler sırasında, Başbakan Bülent Ecevit'in Nisan ayında Federal Almanya'ya yapacağı ziyaret ile ilgili hazırlık çalışmalarının da yürütüldüğü bildirilmiştir.

İLAN
Bakırköy 4. Asliye Hukuk Hakimliğinden

Dosya No: 976/1454

Tebliğ olunan : Avni Necati Gündoğdu
Bağcılar - Mübadiller Mevkii No: 19 Bakırköy

Yapılan aramalara rağmen adresiniz tesbit olunamadığından 17.5.1978 günü saat 10.30 da duruşmaya gelmediğiniz veya bir vekille temsil olunmadığınız takdirde H.U.M.K. nun 398 müteakip maddeleri gereğince duruşmanın gıyabınızda devam olunmasına karar verileceği ilanen tebliğ olunur.

(Basın: 14014 — 183)

İst. Dz. Tek. Sat. Al. Kom. Başkanlığından

1 — Müteahhit Nam-ı hesabına 6 kalem bando malzemesi satın alınacaktır. Tamamının muhammen bedeli 68.300.00 TL.'sı olup geçici teminatı 4.690.00 liradır. Şartnamesi Komisyonumuzda ANKARA ve İZMİR Levazım Amirliklerinde görülebilir.

2 — Açık eksiltmesi 24 NİSAN 1978 günü saat 11.00 de Kasımpaşadaki Komisyonumuzda yapılacağından isteklilerin belirtilen gün ve saatte Komisyonumuzda hazır bulunmalarını.

(Basın 13647 — 113)

Hükümet "Halka açık şirket„ olarak nitelenen A.Ş'leri teşvik ediyor

HABER MERKEZİ
Ecevit Hükümeti tarafından vergi yasalarında değişiklik yapılmasını öngören tasarının Kurumlar Vergisi bölümünde «Halka açık şirketler» adı altında kurulan anonim şirketlere yeni vergi ayrıcalıkları getirdiği belirtilmektedir.

Yapılan tanımlamaya göre halka açık şirket olarak nitelenen şirketlerin hisse senetlerinin en az yüzde 90'ının isme yazılı olması gerekmektedir.

Edinilen bilgiye göre yeni düzenlemede, Kurumlar Vergisi Kanununun 8. maddesinde yapılması öngörülen değişikliklere göre ortak sayısı 500'ü aşan ve her ortağının payı yüzde 2'yi aşmayan şirketler çok ortaklı kabul edilmekte, safi kurum kazançlarının yüzde 10'u beş yıl süre ile vergiden muaf tutulmaktadır.

Uzmanlar, tanınan buna benzer ayrıcalıklarla «Halka açık şirket» olarak nitelenen kuruluşların teşvik edilmek istendiğini, ayrıcalıklardan yararlanmak isteyen birçok kuruluşun, hisse senedi çıkararak bu ayrıcalıklardan yararlanmak isteyeceğini söylemişlerdir.

İstanbul Deniz İnşaat Emlak Ve İstihkam Komutanlığından:

Deniz Harp Okulunun Konuşlandırma sahasında bulunan Kartal İlçesi Tuzla Tuzburnu Yarımadasında İstimlâk edilecek olan ve daha önce tebligat yapılmamış olan tapunun 9 pafta 1066 Parselin ifrazından meydana gelen 3605 — 3609 — 3610 — 3611 — 4145 — 4146 — 4455 — 4456 — 4511 — 4512 parseller ve 10 paftada 1080 parsel ve diğer parsellerin değer pahasının tesbiti işlemi 19 Nisan 1978 Çarşamba günü yapılacaktır.

İlgili gayrimenkul sahip ve alakalıların aynı gün saat 10.00 dan itibaren gayrimenkullerinin başında bulunmalarını 6830 sayılı Yasa'nın 11. maddesi hükmüne istinaden İlânen tebliğ olunur.

(Basın: 13956 — 173)

İLAN
Bakırköy 4.üncü Asliye Hukuk Hakimliğinden

Dosya No: 976/1484 Es.

Tebliğ olunan :Kadri Başkurt İstanbul cad. No. 17 Küçükçekmece / İstanbul

Tebliğ konusu: Küçükçekmece Dereağzı mevkiinde kâin ve tapunun 13 pafta, 2150 parselinde kayıtlı 12190 M2. yüzölçümündeki 600 M2. lik kısmına vaki müdahalenizin meni ile yaptırılan binanın yıktırılması ve beş yıllık ecrimisilin tahsili için hazine tarafından aleyhinize açılan davanın 12.12.1977 günlü duruşmasında bizzat hazır bulunmadığınızdan ve bir vekilde göndermediğinizden hakkınızda gıyap kararı çıkarılmasına karar verilmiştir.

26.6.1978 günü saat 10.30 da mahkememizde yapılacak duruşmada bizzat hazır bulunmadığınız veya bir vekille temsil olunmadığınız takdirde duruşmanın gıyabınızda devam edeceği ilânen tebliğ olunur.

(Basın: 14018 — 186)

İLAN
İstanbul Asliye 8. Hukuk Hakimliğinden

1978/32 D. İş.

İhtar Yapılmasını isteyen: HAMDİ KESTELLİ Harbiye Poyraz Sok. No: 21/5 de İst.
Aleyhine İhtar İstenen: MÜŞERREF KESTELLİ, Yukarı Pazar Geçiti No: 6/1 de İZMİT

İhtar yapılmasını isteyen Hamdi Kestelli'nin 8.2.1978 tarihli dilekçesi ve ekleri incelenerek;
Hakimliğimizden verilen 13.2.1978 tarihli ve 1978/32 D. İş. sayılı karar aleyhine ihtar istenen Müşerref Kestelli'ye tebliğ edilememiş, zabıtaca yaptırılan tahkikattan da sarih adresi tesbit edilmemiş ve kararın ilanen tebliğine karar verilmiştir.
Karar gereğince;
Takdir edilen yolluk aleyhine ihtar istenen Müşerref Kestelli'ye ikametgahta ödemeli olarak gönderildiği cihetle iş bu ilanın tebliği tarihinden itibaren BİR AY İÇİNDE Harbiye Poyraz Sok. No: 21/5 adresindeki müşterek eve dönmeniz, dönmediğiniz takdirde hakkınızda boşanma davası açılabileceği İHTAR'en ilan ve tebliğ olunur.

(Basın 2585 — 199)

İLAN
İstanbul 18. Asliye Hukuk Hakimliğinden

Davacı Hazine vekili Av. Mustafa Ada tarafından, Gaipler Lütfiye ve Hatice Suat Somer aleyhine açılan Gaiplik davasında:

Eminönü, Kürkçüler çarşısında kain 483 ada, 13 parsel sayılı taşınamaz'ın hissedarı bulunan davalılar Lütfiye ve Hatice Suat Somer'in aramalara rağmen bulunmadıklarından ve adresleri de meçhul olduğundan, tanıyan ve bilenlerin M.K. nunun 32. ci maddesi gereğince duruşmanın bırakıldığı 15.5.1979 günü saat 10 a kadar mahkemeye bildirmeleri ilan olunur.

(Basın: 14024 — 184)

televizyon

18.00 LASSİE
18.30 OYUN
19.00 SPENCER'İN PİLOTLARI
20.00 HABERLER
20.45 BEŞ DAKİKA
20.50 CUMARTESİ GECESİ
21.50 TV'DE SİNEMA («Batı Cephesinde Yeni Bir Şey Yok») (İzlenmeli)
23.20 GÜNE BAKIŞ

radyolar

TRT 1

05.00 Açılış.
07.30 Haberler
10.01 Arkası Yarın
10.30 Hafta Sonu
13.00 Haberler
15.40 Silâhlı Kuvvetler Saati
16.40 Tangolar
19.00 Haberler
20.15 Konuşa Konuşa
21.30 Dinleyici İstekleri
23.00 Haberler
23.10 Cumartesiden Pazara
01.00 Kapanış

TRT 2

08.00 Gün Başlıyor
09.40 Sularımızdaki Servet
11.20 Türküler
13.00 Haberler
14.20 Şarkılar
14.40 Çevre Sorunları
16.20 Arkası Yarın
19.00 Haberler
20.30 Haftanın Ülkesi
22.30 Gece Konseri
23.30 Haberler

TRT 3

23.55 Kapanış
07.00 Açılış.
12.15 Türküler Geçidi
12.45 Tatil Müziği
15.00 THM Toplu Programı
17.00 Kadınlar Topluluğu
17.30 Gençlerle Birlikte
20.30 Dünya Radyolarından Müzik
24.00 Gece ve Müzik
01.00 Kapanış

bulmaca

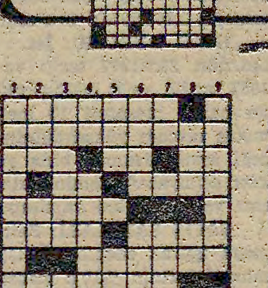

SOLDAN SAĞA:
1— 1970'te yüzbinlerce işçinin antidemokratik uygulamaları protesto etmek için yürüdüğü ve üç işçinin öldürüldüğü ay. 2 — Yirminci yüzyılın başında Rus Sosyal Demokrasisinde görülen oportünist bir eğilim. 3 — Tren İstasyonu - TERSİ Belirli - Bir hayvan. 4 — Kırmızı - «Olur» anlamında kullanılır. 5 — TERSİ, Seyı. 6 — İşyeri, yazıhane - Bir kadın tiyatro artistinin adı. 7 — İki düşey ipten ibaret bir jimnastik aleti. 8 — Mağlup olma. 9 — Alaturka müzikte bir makam - Sözleşme. 10 — Ateş. 11 — Babanın kuvvetine dayanan aile tipi, pederşahi 12 — Kılık. 13 — TERSİ, çinkonun simgesi - Büyükler, kodamanlar 14 — Kütahya'nın ilçesi - Harf veya çizgiden yapılmış işaret.

YUKARDAN AŞAĞI:
1 — Siyasal üstünlük, baskı - İrin. 2 — Türk kavimlerinden biri - Bağışlama - Aşk ve cinsiyeti temel alan akım. 3 — İstemeye - Tarlanın dinlendirilmesi 4 — Hayvan evi - Kauçuktan yapılan esnek madde - Bir olayı doğrulamak için kullanılan söz. 5 — TERSİ, kolay değil - TERSİ, İranın simgesi - Amaç. 6 — Tek hücreli, sularda yaşayan hayvanların cins adı - TERSİ, bir tür yardım, rica, usanç ünlemi - Yıllardır amaçları dışında kullanılırken, geçtiğimiz günlerde gerçek rayına oturma yoluna giren haber ajansımız. 7 — Nikelin simgesi - TRT'nin şu andaki yasal Genel Müdürünün eski soyadı - Bromun simgesi. 8 — TERSİ, bir hayvan - TERSİ notada duraklama işareti - Anlamlı iz, işaret. 9 — Ayrıcalık - TERSİ, küçük bitki. Fasıla.

DÜNKÜ BULMACANIN ÇÖZÜMÜ:
1 — Sermaye, 2 — Efektif, 3 — Net - İn - Aç. 4 — Önem. 5 — İskra - Ass. 6 — Küme - Mi. 7 — Al - Vaat. 8 — Ezilme. 9 — Ayaz - Arif. 10 — Amiyane. 11 — Amore. 12 — İn - Nevin, 13 — Muz, 14 — İtibar - kA.
YUKARDAN AŞAĞI:
1 — Sendika - AA. - İkl 2 — Efe - Süleyman, 3 — Ret - Km - Zaim - Kl. 4 — mK - Oreviz-yon. 5 — Atina - Al - Arena. 6 — Yine - Kamanev. 7 — eF - Ma - Tere - İm,. 8 — sM - Onuk. 9 — İşçi sınıfı - zA.

SAMSUN'DA YAPILAN 5 MİLYON LİRALIK KAÇAK EŞYA BULUNDU

Muhittin UZLU Bildiriyor

SAMSUN — Gümrük Muhafaza Müdürlüğünün kent içindeki bir takım dükkânlara yapılan baskınlar sonucu 5 milyon liralık kaçak eşya ele geçirilmiştir. Ele geçirilen çeşitli malların çoğunluğunun Amerikan menşeli kaçak eşyalar olduğu öğrenilmiştir.

İlk operasyonlar Şakir Gültekin, Tekin Üstündağ, Ahmet Söyler, Mehmet Çebi, Ahmet Sezer, Mahmut Fıfkı Emiroğlu, Cevdet Uluhan adlı şahısların dükkânlarına yapılmış, ve 2 milyon liralık Amerikan menşeli parfüm, kot pantalon, film makinası, halı, mikser takımı, iç çamaşırı, çorap, saat, viski ve çocuk oyuncaklarını ele geçirilmiştir.

Önceki gün Hasan Albayrak'a ait Güneş Optik, Turan Koç'a ait Gonk Optik, ve Sami Cömert adlı bir şahsın hırdavatçı dükkânında 3 milyon liralık kaçak optik malzemesi ve kapı kilidi ele geçirilmiştir. Aramada, Çin ve Japon yapısı saatlerin, İtalyan ve Avusturya yapısı gözlük ve kilitlerin ele geçirildiği bildirilmektedir.

Samsun Cumhuriyet Savcılığı olaya el koymuştur.

yurt haberleri

200 yataklı Siirt Devlet Hastahanesinde 1 diş doktoru var

SİİRT — 11 ilçeli ve 400 bin nüfuslu Siirt'te doktor bulunmaması özellikle acil vakaların tedavi edilmesini olanaksız kılmakta, ölümlere neden olmaktadır. Bu arada 200 yataklı Siirt Devlet Hastanesinde bir tek diş doktorundan başka doktor bulunmadığı bildirilmektedir.

Doktorsuzluktan başka bir il'e tedavi için gitmek isterken Terminalde ölen bir köylü ve başında ağıt yakan karısı

SİİRT'İN BAZI İLÇELERİNDE POSTA KATIRLA DAĞITILIYOR

SİİRT (A.A.)
Siirt'in bazı ilçelerinde posta hizmetlerinin hâlâ katırlarla yürütüldüğü ve bu yörelerde yaşayan halkın, gazeteleri ancak 3 gün sonra okuyabildikleri bildirilmektedir.

Faşizm Türkiye'de tırmanırken, tarihin dersleri ve sosyal demokrasinin yanılgıları
CHP anti-faşist savaşımda yerini alacak mı?

Oya BAYDAR

-14-

1935 yılında, Dimitrof, Komünist Enternasyonal'in 7. Kongresine sunduğu ve tümüyle kabul edilen Faşizme Karşı Birleşik Cephe konulu raporunda, sosyal demokratların iktidarda olduğu ülkelerde Birleşik Cephe konusu üzerine şu görüşleri dile getiriyordu:

«Burjuvaziyle uzlaşma hükümetleri olan Sosyal demokrat hükümetlere karşı kesin muhalefet tavrımız bilinmektedir. Buna rağmen, biz, bir sosyal demokrat hükümetin veya sosyal demokrat partinin burjuva partileriyle kurduğu bir koalisyon hükümetinin varlığını, sosyal demokratlarla belli amaçlar etrafında bir ortak cephe kurulmasının önündeki aşılmaz bir engel olarak görmüyoruz... Sosyal Demokrat Partinin temsilcilerinin de hükümete katıldıkları ülkelerde, sosyal demokrat yönetim Birleşik İşçi Cephesine karşı çok sert bir direnç göstermektedir. Çünkü onlar burjuvaziye, memnuniyetsiz emekçi yığınları herkesten daha iyi ve daha becerikli şekilde denetim altında tutacaklarını ve yığınları komünizmin etkisinden en iyi kendilerinin koruyabileceklerini ispatlamak istemektedirler. Ancak, sosyal demokrat hükümet üyelerinin Birleşik İşçi Cephesine karşı olmaları, komünistlerin Cephenin kurulabilmesi işinden vazgeçmelerini hiçbir şekilde haklı göstermez.»

Dimitrof, bu sözleriyle, sosyal demokrasiyi cepheye getirmenin, birincil olarak işçi sınıfına ve işçi sınıfı partisine düştüğünü gösteriyor; bu konudaki gevşeklikleri eleştiriyordu.

Dimitrof, Danimarka'yı örnek göstererek, Danimarka'da 10 yıldan beri sosyal demokratların hükümete katıldıklarını, buna karşılık komünistlerin 10 yıldır durmadan sosyal demokratların içyüzünü propaganda yoluyla sergilemekten başka bir iş yapmadıklarını, bu hükümetin bir burjuva hükümeti olduğunu tekrarlayıp durduklarını, ama sosyal demokratlar sürekli seçim kazandıklarına göre, komünistlerin böyle bir propagandasının etkisiz olduğunun ortaya çıktığını söylemektedir. Dimitrof'un eleştirdiği Danimarkalı komünistlere önerisi, lâfı bırakıp eyleme geçmek, sosyal demokrat sendikaları görüşmeye çağırmak, emekçilerin sosyal demokratların yıllardır yerine getirmedikleri taleplerine sahip çıkmak, bu talepleri sosyal demokrat kuruluşlarla birlikte dile getirmek, böylece cepheyi tabandan oluşturmaya çalışmaktır.

Finlandiya deneyi sosyal demokratlarla komünistlerin ortaklığının olasılığını kanıtladı

İsveç'den de örnek veren Dimitrof, sosyal demokratların İsveçte iktidarda oldukları, son programlarının Tam Proletarya Birleşik Cephesinin Platformuna girebilecek bir içerikte olduğunu, işçi sınıfının sonuna kadar savunması gereken talepleri içerdiğini söyledikten sonra, komünistler açısından cepheyi oluşturmak için yapılacak işin, bu ortak istemler çerçevesinde ortak mücadele yürütmek, bu yolda bütün sosyal demokrat sendika ve örgütlere çağrıda bulunmak olduğunu belirtir. Dimitrof bu yolla, sosyal demokrat hükümetin bu istekleri lafta bırakmaktan vazgeçip hiç değilse bazılarını zorunlu olarak gerçekleştireceğini de belirtir ve komünistlerin, ortak cephelerin kurulabilmesi için sosyal demokratların da programında olan geniş emekçi yığınları ilgilendiren istemleri benimsemekten çekinmemeleri gerektiğini, sosyal demokratların geniş yığınları ilgilendiren bazı program maddelerinin, «reformcu» sayılmayarak mutlaka benimsenmesi ve hayata geçirilmesi için savaşım verilmesi gereğini vurgular:

«Öte yandan, birçok komünist, sosyal demokratların her istemine karşı iki kat daha ileri isteklerle çıkmadıkları takdirde, bunun bir oportünizm belirtisi sayılacağından korkuyorlardı. Bu çok ilkel bir yanılgıydı.»

«Sosyal demokrat iktidarların bulunduğu ülkelerde, komünistler, bizzat sosyal demokrat partilerin programlarındaki çeşitli istemlerden ve sosyal demokratların seçim vaadelerinden yararlanarak, sermayenin saldırısına, faşizme ve savaş tehlikesine karşı mücadelede Birleşik Cephe kurulması yolundaki çabaları daha kolay genişletmek imkânını bulacaklardır.»

Hemen ardından Dimitrof, bu türlü çalışmaların ve sosyal demokrasinin iktidarda olduğu ülkelerde sosyal demokrat parti ve örgütlerle ortaklaşa hareket edilmesinin, sosyal demokrasinin komünistlerce en ciddi şekilde eleştirilmesi ve sergilenmesi görevini ertelemediğine de işaret eder.

CEPHENİN OLUŞTURULMASINDA İŞÇİ SINIFINA DÜŞEN GÖREV

Görülen odur ki, 1935'lerde, sosyal demokrasinin iktidarda veya iktidar ortağı olduğu ülkelerde Birleşik Cephe konusunu ele alırken, Dimitrof, böyle bir cephenin oluşturulmasında asıl yük ve görevi işçi sınıfına, işçi sınıfının partisine yüklemiştir. Sosyal demokratların, Cephe'ye her zaman yan gözle bakacaklarını, burjuvaziye güven verme kaygısı ile ve anti - komünist olduklarını göstermek için çok özel durumlar ve çabalar olmadıkça, kendi solundaki güçlerle, ve işçi sınıfı partisiyle ortak cepheden kaçınacaklarını tesbit eden Dimitrof, yine de, sol yanılgılara kapılınmadan, Cephe'nin sosyal demokrat örgüt tabanlarıyla zorlanması zorunluluğunu dile getirmektedir.

Sosyal demokrasinin iktidarda olduğu ülkelerde Cephe oluşumuyla ilgili bazı çağdaş örnekler: bu örneklerin başarı ve başarısızlıkları, işçi sınıfına düşen görevler açısından da ışık tutucudur.

Dünyanın dört ayrı köşesinden, dört farklı tipten, dört deneyim kısaca gözden geçirilmesi bazı genellemeler yapmaya olanak verecektir. Örneklerimiz Finlandiya, Hindistan, Siri Lanka, Irak'tır. Bunlardan birincisinde klâsik tipte bir sosyal demokrat partinin; Hindistan ve Siri Lanka'da, Asya'nın yıllarca sömürge olmuş, ülkelerdeki reformcu, yığınsal, «orta sol» partilerin, üçüncüsünde de küçük burjuva, ulusal burjuva ağırlıklı radikal Baas Partisinin iktidarı sözkonusudur.

FİNLANDİYA ÖRNEĞİ SOSYAL DEMOKRAT PARTİLERİN DEĞİŞEBİLECEĞİNİN SOMUTLANMASIDIR.

Fin Sosyal Demokrat Partisi İkinci Dünya Savaşı sıralarında Avrupa sosyal demokrat partileri arasında en gerici ve sağda olan partiydi. İkinci Dünya Savaşı sırasında Hitler safında dövüşen sosyal demokrat parti olması, bu gerçeği kanıtlar. Savaş sonrasında da Fin sosyal demokratları kesin ve katı anti - komünist tavırlarını ısrarla sürdürdüler. Ancak toplum gelişiyor, kapitalist düzen gitgide daha geniş yığınları daha fazla ezip sömürmeye başlıyor, yığınsal memnuniyetsizlik ve değişiklik isteği yükseliyordu. 1962 yılı seçimlerinde Finlandiyalı sağ kanad sosyal demokratlar oylarının üçte birini yitirdiler. Bir sonraki seçimde, 1907'den beri en düşük oy oranına düştüler. Parti eriyip gitme tehlikesiyle karşıkarşıyaydı. Böyle bir anda parti içindeki huzursuzluk ve ayrışma da en belirgin noktaya vardı. Parti içindeki sol unsurlar yönetimi aşırı sağ kanadın elinden aldılar ve ancak komünistlerin desteğiyle gerçekleştirilebilecek yeni bir program hazırladılar. 1966 seçimlerinde Fin sosyal demokratlarıyla Fin komünistleri, ortak olarak burjuva partilerinin tümünden fazla oy topladılar. Birkaç hafta sonra da, sosyal demokratlar, komünistler ve Merkez Partiden oluşan bir hükümet iktidara geldi.

Daha önce böyle bir koalisyonun kesinlikle mümkün olamayacağını, Fin toplumunun böyle bir olaya dayanamayıp büyük patlamalar, düzensizlikler, bunalımlar geçireceğini ileri sürenlerin kehanetleri çıkmadı. Aksine 1966 sonrasında Finlandiya, en huzurlu günlerini yaşadı denilebilir.

Ancak Finlandiya'da böyle bir koalisyonun, koşulların sosyal demokratları zorlamaları ve Fin komünistlerinin kararlı çabalarıyla gerçekleşebilmesi demek, komünistlerle sosyal demokratlar arasında, eleştirisiz, çekişmesiz, dikensiz bir gül bahçesi yaratıldığı anlamına gelmemektedir. Eleştiri ve tartışma koalisyon sürdükçe sürmüş ama bu, tekellerin bastırmasına karşı bir ortaklık kurulabilmesini engellememiştir. Zamanla, çeşitli kademelerde ortak çalışılması, yönetime ortak olunması seçkin bir Fin sosyal demokratının da dile getirdiği gibi «dolaysız ilişkiler, önyargıları ve yanlış fikirleri büyük ölçüde ortadan kaldırdı.» Dahası, iki partinin özellikle bazı dış politika konularında, sosyal demokratların ileri adım atmalarıyla ortak noktalara vardıkları da görüldü.

1970'de Finlandiya'daki sol koalisyon, önemli bir deneyden geçti. Sosyal demokratlar ve komünistler o sırada parlamentoda salt çoğunluğu yitirmişlerdi. Gericilerin, sağ kanat partilerinin saldırısı ağır oldu. Komünistlerle, sosyal demokratların arasına kama sokmak, koalisyonu bozmak için akla gelmedik şeyler yapıldı. Ama Temmuz 1970'de Helsinki'de kurulan yeni Hükümette komünistler de vardı. Ancak bir süre sonra sadece sosyal demokratlardan meydana gelmeyen, sağ burjuva partilerinin de büyük ölçüde katıldıkları bu hükümet, fiyat düzenlemesinden vazgeçip fiyatları serbest bırakma kararı alınca, komünistler, ilkeleri ve yığınlara yaptıkları vaadler gereği, hükümetten kendileri çekildiler.

Fin deneyi, komünistlerin, işçi sınıfı partilerinin, doğru, kararlı, sekter olmayan ama taviz de vermeyen bir politika izlemeleri halinde, özellikle kapitalizmin yarattığı toplumsal bunalım karşısında, sosyal demokrasinin sol kanadının ağırlık kazanabileceğini ve komünistlerle ittifakın, koalisyonun, mümkün olabileceğini göstermiştir.

YARIN
HİNDİSTAN VE SİRİ LANKA DENEYLERİ.

tırmık — AYDIN ENGİN
Ambargo sorunu askeri mi, ekonomik mi, siyasal mı?

TÜSAİD (Türk Sanayici ve İş Adamları Derneği) Genel Sekreteri T. Güngör Uras, çok değil bir - iki ay önce soruyordu:

— 20 milyar dolara ihtiyaç var ve bu nasıl bulunacak?

Resmi, yarı resmi ve gayri resmi kaynaklar daha sonra bu rakamı doğruladılar. En iyimseri «8 milyar dolar lazım» dedi. En kötümseri de ihtiyacı 11 milyar dolar olarak saptadı.

Bunu niye hatırlattık. İhtiyacın çapını göstermek için. 10 milyar dolar. Yani yaklaşık iki yüz elli milyon lira.

Peki, günlerdir üzerinde büyük yaygaralar koparılan, kalkması ile Türkiye'nin en kilit iki-üç sorunundan birinin çözümleneceği izlenimini uyandıran ABD'nin silah ambargosunun çapı, çerçevesi nedir?

Sorup soruşturduk: 100 milyon dolar. Yani iki buçuk milyar lira...

Oysa, Türkiye'nin 1978 mali yılındaki ihtiyacı 10 milyar dolar, yani iki yüz elli milyon lira.

ABD'nin silah ambargosu kalktıktan sonra gelecek, artık hibe mi, kredi mi, ne olduğunu bilemediğimiz askeri yardımın çapı ise 100 milyon dolar. Yani iki buçuk milyon lira...

Eh, o halde Amerika'nın koyduğu silah ambargosunun kalkması olasılığı belirdiği anda sevinç çığlıkları atanların, önemli bir başarı ve kazanım elde edildiğinin ilanı yarışına girenlerin sevincinin ve mutluluğunun (?) kaynağında ekonomik bir sorunun çözümü yatmıyor.

Yani ambargo'nun önemi ekonomik değildir.

İtiraz edenlere, yukarıdaki iki yüz elli milyon ve iki buçuk milyon rakamlarına bakmasını öğütleriz.

***

— Ekonomik değilse mutlaka askeri'dir. Zaten adı da üstünde: Silah ambargosu bu... Evet, evet, mutlaka askeridir... denecektir bu durumda.

Bakalım öyle mi?

Türkiye bu silahlara niçin ihtiyaç duyar? Herhalde bir savaş durumunda kullanmak için.

Biz askeri bir uzman değiliz. Bu konulardan fazla anlamayız da. Ama «hangi savaşta?» sorusunu sormamıza ve bu soruya cevap aramamıza engel değil bu.

NATO ve CENTO denen emperyalist saldırı «pakt»larına bağlı Türkiye. Demek ki bu silahlarla NATO ve CENTO üyelerine karşı savaşmamız olası değil.

(Olası ise, «şimdi ne halt etmeye NATO ve CENTO içindeyiz?» diye sorarlar adama...)

İkinci olasılık: Türkiye'nin içine sürüklendiği bu iki emperyalist askeri pakt'ın karşısında yeralan güçlerle savaşılır. Yani Sovyetler Birliği ile, Bulgaristan'la, eğer komşu olmak koşulu yoksa, diğer sosyalist ülkelerle... Mesela Küba ile...

I-ıh... Buna kimse aklımızı yatıramaz bizim. «Güç yetiremeyiz» filan gibisinden budalaca hesaplarla değil, emperyalizmin en aşşağılık ajanları dahi olsa, hiç bir yetkili ve etkilinin, halkımızı, sömürüyü yok etmiş, evrensel ve kalıcı ve adil bir barış için ısrarlı savaşım veren ve dış politikalarının ana ilkesi, halkların kardeşliğini ve ulusların kendi kaderlerini tayin hakkını eksiksiz tanımak olan bu ülkelere karşı savaşa sürükleyemez. Ülkemizdeki barış güçleri ve demokrasi güçleri buna engel olacak, olabilecek yaygınlıkta ve örgütlülüktedirler artık...

— Kıbrıs için gerekebilir... derseniz, o işi bitti gibi. Yakında şu yada bu formülle Kıbrıs askeri bir konu olmaktan çıkıp gidecek...

Hasılı sözü uzatmayalım, bir ülkenin «ulusal savunması» için elbette silaha, donatıma ihtiyacı vardır ama, eğer bu silahlar ve donanımı emperyalizmin merkezinden alınmak isteniyorsa o işte bir bozukluk da var demektir.

Sözün kısasının kısası, bizce ABD'nin silah ambargosu konusu askeri bir sorun da değildir.

***

Yazının başlığındaki sırayı izlersek, ne kaldı geriye?

— Ambargo, siyasal bir sorun mudur?

Uzun uzun çözümlemelere gitmeye gerek var mı?

— Değilse nedir? diye sorarsınız ve cevap sorunun içinde gizlidir.

Biz de uzun uzun çözümlemelere gitmeyeceğiz. Ama sadece «sorun siyasaldır» demekle de yetinmeyeceğiz.

Ambargo sorunu bizce simgesel bir anlam taşıyor. Tıpkı IMF'nin kredisinin simgesel bir anlam taşıması gibi. Öyle ya 10 milyar dolar gereken bir ülkeye, IMF, 450 milyon dolar, yani ihtiyacın yirmide birinden de az bir kredi açtı diye zafer çığlıkları atıldıysa, bunun nedeni o kredinin «simgesel» oluşu değil miydi? IMF'nin açtığı yoldan emperyalist finans kuruluşlarının kredileri gelmeyecek mi?

İşte silah ambargosu da böylesine simgesel bir anlam taşıyor. Değişen Dünyamızda, İsmet Paşa'nın «Yeni bir Dünya kurulur. Türkiye bu yeni dünyada yerini alır» sözünden, keza Ecevit'in «gölge etmesinler başka ihsan istemez» sözünden çıkarılacak «tehlikeli» eğilimlerin bir kere daha giderildiğini simgeler.

Türkiye'de iktidarın yapısı ekonomik, sosyal ve siyasal alanlarda değişmedikçe emperyalizme bağımlılığın da süreceğini simgeler.

O yüzden ambargonun kalkması halkımız için övünç değil utanç'tır.

yanlış duran
UZUN HİKÂYE
yazan KEMAL AYDIN

-14-

Duran onun heybetinden, az geriye çekilmiş, inanılmaz bir salıkla aşağıdan yukarı bakıyordu. O giderken, gittikten sonra da öyle baktı kaldı. Bir tek söze kadir olamadı. Öylece ağaç gibi kurudu.

Akşam ezanı okundu, Duran hiç duymadı. Namaz kılındı, herkes evine dağıldı, o hâlâ kendisinde değil. Evlerde yemekler yendi, insanlar odalara kahvelere iniyorlardı ki Duran ancak kıpırdadı. Dik Uzun Dede Yokuşu'nu soluk soluğa tırmanmağa başladı. Evine vardığında, burun delikleri yerine kadar gerilmiş fış fış ediyordu. İçeri girdi, ortada serili kendisini bekleyen sofraya yanaşmadan, dip köşeye geçip dizlerini büktü oturdu. Bir yanını kazel yastığa dayadı.

Ayşadudu:

«Hadi gel sofraya,» dedi, «seni bekledik. Nediyi geç kaldın?» Sesi sıcak sıcaktı.

Duran:

«Yemem, canım istemiyor, siz yeyin,» diye mızırdandı. Önüne bakıyordu. Elinden oyuncağı alınmış, ağlamış, çaresizlikten boyuna sümüğünü çeken bir çocuğa benziyordu.

Kadın tekrar:

«Hadi gel sofraya, n'oldu canım neye sıkkın? Hayırsız uğursuz bir haber mi var yoğsam?» diye ılık candan sordu:

Duran o anda o konuda kimseye bir şey anlatmak istemiyordu. Fakat avradının akıntılı sözleri, candan hal hatır soruşu hoşuna gitti, inanılmaz bir şekilde içini boşaltmak geldi içinden. Gaz lambasının loş karanlığında, başını yerden kaldırmadan, dokunsan ağlayacakmış gibi bir sesle:

«Sahtekâr Ahmet bizim tarlayı ekmiş. Bir sorayım neden ekmiş tarlamızı, dediydim doğru dürüst bir cevap vermedi. Cebinden bir ak kahıt çıkardı, tekrar kattı. Tapu gibi senedim var dedi, bağırdı çağırdı yürüdü gitti.

Ayşadudu'nun elinden tahta kaşık, tıp diye yere düştü. Kocasının yüzüne baktı baktı, sonunda:

«Yoksa öyle birşey yaptın mıydı?» dedi. Sesi değişmiş titrekleşivermişti.

(DEVAM EDECEK)

TÜRK NAZİLERİ VE 1960 DARBE GİRİŞİMİ
İkinci Bölüm

Kök kazıma, vatanı kurtarma ameliyeleri devam ediyordu

Ender Kâmil Boyacı

-45-

Haberden anlaşıldığına nazaran, Örfi İdare bizim hakkımızda 21 Mayıs olaylarının dışında ve ayrı olarak soruşturma yapmış, bazı deliller ele geçirmiş ve Örfi idare sona erdiğinden, görevsizlik kararı vermek zorunda kalarak dosyayı Ankara Savcılığına havale etmişti. Daha bize hiçbir şey sorulmadan konu bir günde efkârı umumiyeye intikal etti. 1960'dan bu yana her fırsatta ortaya atılan TCK.nun meşhur 146. ve 171. maddeleri yeniden karşımıza çıkmıştı.

Bu dosya nedeniyle, Ankara Birinci Sorgu Yargıçlığı'nda verdiğimiz ifadeyle, bu kitapta (Anılar-Sorunlar-Sorumlular) kısmen geçen olayları tekrarladık, üç senelik hayatımızın hesabını açıkladık. Bu vesileyle öğrendik ki; 13 Kasım'dan sonra bütün muhaberatımızın suretleri alınmış, örfi idareye verilmiş, örfi idare bunları çoğaltarak (Sonradan foto-kopilerin Eskişehir Hava Kumandanlığı karargâhında çekildiğini öğrendim) her birimiz hakkında yedi-sekiz klâsör meydana getirmişler ve ortada hiçbir fiil ve hareket olmadığı, Mamak Mahkemesi bu hesaplar görüldüğü ve arkadaşlarımız beraat ettikleri halde, ele geçirdikleri yazılarla, mektuplarla bizi suçlamaya çabalamışlar. Allahtan Örfi İdare çabuk sona ermiş ve kurtulmuşuz; çünkü bu dava Örfi İdare Mahkemesinde görülseydi sonucun ne olacağını kestirmeye imkân yoktu, fakat muhakkak ki mahkeme süresince tutuklanacak ve aylarca hapiste yatacaktık...

Şöyle devam ediyor Erkanlı: Bu konuyu, Ankara C. Savcılığından «Esas Hakkında İddianame»sinden ve Birinci Sorgu Yargıçlığı'nın kararlarından bazı pasajları aynen almakla kapatmak, tahliline girmek istemiyorum.

Ankara C.Savcılığının 8.12.1964 tarih ve 1863-1873 sayılı kararının son paragrafı:

«T.C.K.nun 171. maddesi 146. maddedeki suçu işlemek için hususi vasıtalarla gizli ittifak yapılması halini cezalandırmaktadır. Sanıklar arasında gizli bir ittifak yukarıda gösterilen ve münakaşası yapılan delillerle anlaşılamamış olduğu gibi, 146. maddedeki suçu işlemek için gerekli hususi vasıtaların mahiyeti hakkında dosyada herhangi bir delil mevcut değildir. Bu itibarla, suçun kanuni unsurları tekevvün ve sonuç olarak suç teşekkül etmemiştir. Ve sanıklardan: Fazıl Akkoyunlu, Rıfat Baykal, Muzaffer Özdağ, Alparslan Türkeş haklarında Ankara Sıkıyönetim Kumandanlığı 1 no.lu askeri mahkemesinin aynı suçtan dolayı verdiği beraat kararı da kesinleşmiş, böylece yukarıda açıklanan mütalaamız teyid edilmiş olduğundan, bütün sanıklar hakkında izah olunan sebeplerle kamu davası açılmasına delil bulunmadığından muhakemelerin men'ine karar verilmesi, C.M.U.K.nun 191 ve 97. maddeleri uyarınca talep ve iddia olunur.»

Sorgulama ve yargılamalarda, değişik yargıçların aynı konular için başka başka kararlar vermeleri olağandır. Ancak bu konuda bir özellik vardır. Aynı suç Mamak Örfi İdare Mahkemesinde aynı kişiler için ele alınmış, beraat kararı verilmiş ve bu kesinleşmiştir, o halde aynı suçtan dolayı aynı kişilerin ikinci defa mahkemeye verilemeyeceklerinin örfi idare yargıçları tarafından bilinmesi ve buna göre karar alınması gerekmez miydi?

Ankara Birinci Sorgu Yargıçlarının kararında bu kitabın (Anılar-Sorunlar-Sorumlular) önceki bölümlerinde anlatılanları teyid eden hususlar vardır.

Ankara Birinci Sorgu Yargıçlığı'nın 8.12.1964 tarih ve 964-17 sayılı kararından:

«Oluru düşünüldü; yurt dışına çıkarılan maznunlara adetleri itibariyle 14'ler tesmiye olunduğu, aslında 14'ler diye kurulmuş resmi veya gayrıresmi bir teşekkülün mevcut olmadığı anlaşıldığı gibi, müsnet suçu işlemek için ittifak ettiklerine dair haklarında dava açılmasını gerektirir derecede ve kifayetli delil elde edilememiştir. Şahitlerden Talat Aydemir, Bahtiyar Yalta, Galip Gültekin, Fethi Gürcan ifadelerinde maznunların 22 Şubatçılarla ilgili olmadığını, aralarındaki toplantılarla keza maznunların alakalı bulunmadıklarını, Necati Ünsalanın evindeki buluşmanın bir nezaket ziyaretinden ibaret olduğunu,

Şahitler Hıfzı Oğuz Bekata, Abdi İpekçi, Cihat Abaoğlu, Avni Doğan, Mustafa Terzi, Ömer Naci Budak, Ahmet Güçal, Abdurrahman Doruk, Kasım Gülek, Hüsamettin Özmen, Bekir Tümay ifadelerinde maznunlarla temaslarından müsnet suçu tasarladıklarına dair bir şey sezmediklerini, ihtilâl için teşkilâtlanmayı reddettiklerini parti kurmak ve fikirlerini yaymak için zor yolunu değil, medeni yolu takip edeceklerini ve onödrt maznunun fikren bir araya gelmelerinin mümkün olmadığını bilgi duygu ve kanaat olarak ifade etmişlerdir.

Ayrıca, Genel Kurmay Başkanı'nın temsilcisi olarak Avrupa'da maznunlarla temas eden Dündar Seyhan beyanında maznunların Genel Kurmay Başkanı'nın talimatına uyduklarını, herhangi bir teşkilât kurmadıklarını, fikirlerinin ayrı ayrı olduğunu, müsnet suçlar için bir teşkilât kurmadıkları kendisinden gizlenmeyip söyleyeceklerini bildirmek suretiyle, müdafaayı derece derece teyid etmişlerdir. Aleyhte olarak sadece şahitlerden Cemal Tural maznunların 22 Şubatçıların ve 21 Mayısçıların muharrik ve müşevvikleri olduğunu bildirmiş ve ancak bu hususta delil bulunmadığını sadece kanaatinin bu yolda olduğunu beyan etmiş ise de, tahmin ve kanaate dayanan beyan, dava açılmasını haklı gösterir delil mahiyetinde kabul edilmemiştir.

Netice: İzah olunan ve Cumhuriyet Savcılığınca tanzim olunan 8.12.1964 tarihli esas hakkındaki iddianamede gösterilen sebeplerle, maznunların T.C. Kanununun 146. ve 171. maddelerindeki suç sayılan fiilleri işlemeye teşebbüs ettiklerine ve bu maksatla gizli ittifak yaptıklarına dair haklarında dava açılmasını gerektirir derece ve kifayette delil elde edilememiş ve bu maddelerdeki suç unsurları teşekkül ve tekevvün etmemiş olduğundan, maznunlar... (14'ler sayılmakta) C.M.U.K.nun 191 ve 171. maddeleri gereğince müsnet suçtan muhakemelerinin reddine, men'i muhakeme kararının tasdik veya ademi tasdiki için dosyanın C.M.U.K.nun 203. maddesi gereğince acele itiraz kabil olmak üzere 8.12.1964 tarihinde karar verildi...»

«Asliye Ceza Hâkimliği de kararı tasdik etti ve 27 Mayıs 1960'da başlayan hayatımızın, ihtilâlcilik ve ihtilâl sanıklığı devresi kapandı.

1955'den 1964 sonuna kadar geçen on senenin adli bilançosu bu idi.»

(Orhan Erkanlı, Anılar-Sorunlar-Sorumlular, s.211-217)

14'ler grubunun 1960-1964 yılları arasındaki macerali hayatları 8.12.1964 tarihli Ankara Cumhuriyet Savcılığı kararı ile sona ermiştir. Başarısızlıkla sona eren 1960 Darbe Teşebbüsü ve daha sonra katıştıkları 21 Mayıs darbe teşebbüsleri hırslı ve azimkâr Türk Nazilerinin, iktidar aşkına yeni yeni işlere girişmelerini engellememiştir. Bundan sonraki bölümde Türk Nazilerinin siyasal partilere sızarak, siyasal partileri ele geçirerek yaptığı girişimler incelenecektir.

BU BÖLÜMÜN SONU