Politika'da eğitim-öğretmen

Bozuk düzenin baraka okullarından su sızıyor

«Su sızıyor, sızıyor taşların arasından»

ABDÜLKADİR BULUT

Bizi türkülerimiz kadar canlı ve oynak tutan bir başka kültür öğesi var mı diye düşünüyorum? Onlar gibi içli, yakın ve dost. Taşlardan sızan, akan, sular da türkülerimizden farklı değildir. Onlar da yakındır bize. Ama öyle sular var ki, türkülere konu olanlardan çok farklı. Bu sular, MC'nin oy almak için her gördüğü yere açtığı derme çatma okullardan akan sularda. «Kuru binalardan su sızar mı?» demeyin. MC'nin girdiği her yerden sızıyor. Hem de, pis, kirli sular bunlar. Dahası lağım suları..

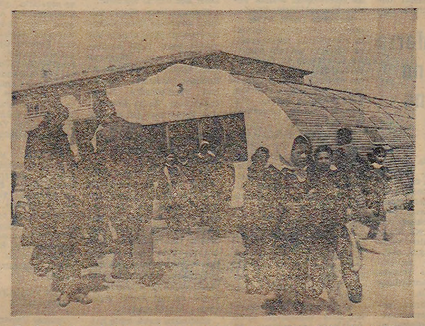

Baraka okullar; MC'nin gecekondu kesimlerine reva gördüğü eğitim olanağı (!)

SU SIZIYOR BİNADAN

Topkapı'dan bir dolmuşa biniyorum. Önceden elde ettiğim ed rese kadar gidermiş arabı. Epeyi uzak olduğunu ücretinden anlıyorum.

Dolmuş bir kırk dakika filan gittikten sonra bir derenin içinde duruyor. İnen insanlara, «Ka rabayır Okulu»nu soruyorum. «Şu yukarda so'da» derler gibi bir işaretle tarif ediyorlar. Bir tümseği çıkıyorum, sonra dizboyu bir çamur yamaç. Yürüyebilirsen yürümeye çalış. Pantalonumun paçalarını sıvayıp, ayakkabılarımı çıkarıp yalınayak yürüyorum. Yeni bir okulun yanına varıyorum. Yeni yapılan okulun hemen altında dört baraka var. Sıgara olmak üzere soldaki dükkana sapıyorum. Vardığım dükkanda hiçbir şey satılmıyor. Orası da bir sınıfmış meğer. Öğrenciler var içerde. Sus pus oluyorlar bir yabancı görünce. Ve dükkandan sınıfın duvarlarında, zaman geçti, Atatürk fotoğrafı ve bir kac levha... Zaman geridinin biraz ile risinde, duvardan bir su sızıyor. Yaklaşıyorum duvara doğru. Pis bir koku geliyor. Üstteki katın tuvaletinden sızan bokla sıdığın karışımı bir su. Ağır bir koku olarak içeriye eğemenliğine almış.

Atışoları Köyü Karabayır İlkokulu'nda 850 öğrenci, 27 öğretmen, iki hizmetli işçi var. Yeni dilde, bu hizmetlilere eğitim emekçisi diyorlar. Eskiden hade ma derlerdi. Adlandırılmalarının önemi yok. Yaptıkları işe bakalım. Bu okulun altı sınıfının tüm temizliğini bu iki kişi yürütüyor. Sabah saat yedide gelip akşam saat yediye kadar. Tam onikı saat. Oysa, iş yasasına göre sekiz saat çalışma zorunluluğu var. Ya peki bu dört saat nerden çıkıyor. Üstelik öyle bir çalışma koşulları var ki bu eğitim emekçilerinini Baraka okulları temizlemek olduğıca zor.

Gecekondu kesimlerine MC, okul adı altında ilkin baraka okulla rı göstürmüştü. Yoksul halk cocukları ilkin baraka okullarda alışsın, sonra da bina okullara iyi ısınsın diye. Onların yaşamalarına hic bir zaman yenilik gösterilmemiş. İlkin eskiler, püskürler...

Karabayır ilkokulunun yeni binası tamamlanmak üzere. MC dönemınde yapımı başlatılan okul henüz bitmemiş. Ama yeni Milli Eğitim Müdürü durumu görünce el atmış. O yüzden yapımı hızlanmış. Önümızdekı günlerde yeni binalarına taşınacak çocuklar.

Bir yurttaş «Buralara su geceleri gelir» diyor. Demek ki, suyu da gündüz gözüyle göremiyor bu rallılar. Çocuklar su icmek için yanlarında küçük lastik bidonlar taşıyorlar. Lastik bidon olmayanlar da tanıdık komşılardan ıcıyorlar.

Ve eğitim deniyor bunu; cocuk yetiştirmek deniyor.

«Kuru binalardan su sızar mı?» demeyin. MC'nin girdiği her yerden sızıyor. Hem de pis, kirli sular... Lağım suları...

Yoksun kalmış bölgelere eğitim yardımı

Turhan Oktay

1976-1977 Öğretim Yılı yarı yıl dönlencesinde bir grup öğrenciyle İstanbul'daki sosyo-ekonomik ve kültürel ayrımları incelemek amacıyla Şişli, Nişantaş, Mecidiyeköy gibi varsıl allelerin yaşadığı semtlerle, Osmaniye, Bağcılar gibi gecekondu bölgelerindeki yoksul allelere gidip röportaj yapmak istedik. Zengin çevrede yaşayan allelerin birkaçı dışında tüm o varlıklı dediğimiz insanlar kapıları çarptılar yüzümüze. Kimi satıcı sandı bizi, kimi anarşist, kimi de hırsız. Vergi durumlarını saptamaya geldiğimizi bile sananlar oldu. İlk sorularımız kuşkulandırmıştı onları. Çünkü bu sorular onların aylık gelirleriyle ilgiliydi. Hep, yalan yanlış yanıtlar verdiler ve sonra da ask bir suratla kapıyı gösterdiler.

Sorularımızı doğru yanıtlayanların içinde tki-üç özel arabası olanlar, şişmanlamamak için hiç ekmek yemeyip onun yerine pirzola, biftek, havyar-salam, karides yiyenler coğunluksaydı ve bunların aylık mutfak masrafları 30 bin liranın üzerindeydi. Salonlarına göz gezdirdiğimizde kitap ve gazete hiç mi hiç göze çarpmıyordu. Sorduğumuzda kitaplarının ayrı bir odada olduğunu söylediler. Evlerinde de en az üç gazete girermiş. Kitaplıklarını düşündüler. Bir kitapçı arkadaşım söylemişti: Kürklü bir hanım girmiş dükkânına «aynı boyda, ciltli, toplamlarının eni 125 cm olan 375 cm tutarında kitap istiyorum» demiş. Arkadaşım anlamadığını söyleyince «Kitaplığımın rafları 125 cm., üç raf boş kaldı onun için 375 cm. olmasını istiyorum» demiş. Acaba evin kitapları da bu şekilde mi alınmıştı?

Buradaki incelemelerden sonra gecekondu bölgelerine gittik. Korkusuzca yanıtlıyorlardı tüm soruları. Anlatıyorlardı her şeylerini. İçlerinde altı aydır hiç et yemeyenler-den tutun da merdiven silmek üzere gittikleri evlerin hanımlarından istedikleri yemek artıklarını, nylon torbalarına doldurup çocuklarının karnını bunlarla doyuranlar bile vardı. Acıyı, yoksulluğu yaşıdarıymış gibi bünyelerinde taşıyan bu insanlar okumak bile istemiyorlardı çocuklarını. Okulda hep zayıf alıyormuş çocukları. Nedenini sorunca «bi garış odada yedi can kitap mı okur, yarı mı yazar? Biri (garnım acıktı) diye bağırır, öbürü (sus) deyip azarlar. Kimi (üşüdüm) kimi (boğazım ağrıyor) der ıvıyıklar. Ödünç alınan sobada çalı-çırpı yakmayla ömür mü geçer. (Çocuğuna don geydir, yazık, üşür) diye dil vurur hanımlar. Benim de yüreğim yanıyor emme, aldığım 700 lirayı donsa mı vereyim, çorba mı, boğazlarına mı, lambanın gazına mı? Hangısına vereyim 700 lirayı. Kitap mı alayım, defder mi, galem, kağıt mı? Bu parayla ne alınır? Nasıl okur bu çocuklar. İlkokulu bitiriversinler verecem pavrikaya. Gazete okumak için can atarlar emme, bakşal lain verirse, orda okurlar.»

Aslında bu araştırma yoksul halkımızın minnacık bir kesitinin sorunlarını seriyor gözler önüne. Hele buraya aldıklarını «devede kulak» kalır örneği. Onları eğitmek, acılarından, yıkı ve yıkıntılarından kurtarmak hepimizin olduğu kadar asıl devletin görevidir. Anayasada bu açıkça da belirtilmiştir üstelik.

Bir allenin, sınıfın giderek toplumun alacağı eğitimin yoğunluğu, düzeyi ve biçimi eğitilenin ekonomik gücüyle sıkı bir bağıntı içindedir. Bu nedenledir ki eğitimi üretim ilişkilerinden soyutlamak olanaksızdır.

Hasan Ali Yücel'in 7 yıl 7 ay 7 gün süren eğitimcilik evresinde, üretime dönük bir eğitimi Köy Enstitüleri'ni açmakla başlatmıştı. Ne yazık ki bu durum, bir bölük mutlunun çıkarlarına dokununca, olmadık yalan ve iftiralarla Köy Enstitülerini kapattılar. Kapatırlar elbet. Çünkü bu okullar «sömürü düzenine paydos!» diyen, pırıl pırıl beyinler ekiyordu yurt düzeyine.

Kırsal kesimlerdeki okul sayılarını artırmakla birlikte tüm yoksun kalmış bölgelerde (gecekondular da dahil) bireyler eğitici araç ve gereçlerden, üretici eğitim sisteminin amaçlarına uygun kitap, gazete, dergilerden yararlanmalıdırlar. Bunların seçimi ve dağıtımı için Milli Eğitim Bakanlığı bünyesinde oluşturulacak kurumlar pekala söz konusu ödevi üstlenebilir. Ayrıca, okullarda eğitsel kollar arasında Yoksun Bölgelere Yardım Kolu adı altında bir kol kurulabilir. Gerek öğrencilerin katkılarıyla, gerekse Milli Eğitim Bakanlığı'nca görevlendirilecek elemanların köylere, gecekondu bölgelerine, yoksun kalmış her köşeye bu tür eğitim yardımlarını götürmesleri olasıdır. Ayrıca Kültür Bakanlığı ve Milli Eğitim Bakanlığı'nın ortaklaşa çalışmaları sonucu sinema, tiyatro ve benzeri eğitici öğeleri yurt düzeyine yaygınlaştırmada yapacakları girişimler hiç de karşılıksız kalmaz.

«Okul Koruma Dernekleri» üzerine

N. Zeki

Bugün okullarımızın pek çoğunda «Koruma Derneği» adlı bir dernekler var. Bu derneklerin amacı:

a) Okul öğrenci, yönetici, öğretmen, memur, ve hizmetlilerine manen faydalı olacak işleri yapmak,

b) Okulun yardımı muhtaç öğrencilerine ve personeline yayın, kitap, ders malzemesi, şıhhi muayene ve tedavi vb. zati ihtiyaçları için yardımlarda bulunmak,

c) Öğrenci velileriyle okul arasında temas sağlamak, öğrenci, veli ve okul personeline faydalı olacak müsamere, konferans, eğlence, gezi, kurs vb. sosyal faaliyetler düzenlemek,

d) Okul binası ve öğrencilerinin eğitim ve öğretimi ile ilgili inşaat, tamirat, malzeme alımı yapmak ve mevcutları islah etmek olarak saptanmıştır.

Bu dernekler, Dernekler Yasası'ndaki hükümlere uygun olarak çalışmak zorundadırlar. Dernek üyeliği de okulda okuyan öğrencilerin anne, baba ve vellerinin başvurusu ve Yönetim Kurulunun kararıyla gerçekleşir. Doğal üyelik okuldaki öğretmen, memur ve hizmetlileri içine almaktadır. Doğal üyeler ödenti ödemezler.

BUGÜN BU DERNEKLERDE KEYFİLİK HÜKÜM SÜRÜYOR

Yukarıdaki açıklamaları, bu derneklerin, Dernekler Yasası'na nasıl aykırı davranıdıklarını kanıtlamak için yapıyoruz.

Dernek yönetıcıleri bütün vellerı doğal üye kabul ederek girış dılekçesi almamakta ve Yönetım Kurulunda görüşmemektedir. Fakat ödenti almak için tüm öğrenci velileri üzerinde okul yönetiminin aracılığıyla yolladıkları yazılarla baskı kurmaktadır. Öğrenci velileri okul yönetiminin ayrıca girmesi nedeniyle bu ödentileri zorunlu olarak öder. Zira bem öğrencinin okul yönetimi ile arasını açmak istemez, hem de onların yalvarmalarına dayanamaz. Zira para okuldan istenmektedir. Öğretim yılı başında dakı kayıtlar sırasında, ya da kayıt yenilemeler sırasında, yine bu dernekterin başı makbuzları bizzat okul yöneticileri tarafından kesilir. Vermek istemeyen vellerin işleri yapılmaz ya da geciktirilir. Böyle zorla toplanan ödentiler ve bağışlar eğitimin parasızlığı ilkesini çiğner ve halkımızın sırtına yeni bir eğitim vergisi yükler.

Derneklerin çalışmaları da amaçlar bölümündekı gibi değildir. Dernek yönetimleri okul yönetimleriyle işbirliği içindedir. Oysa için önce okul yönetiminin istekleri yerine getirilir. Müdür odaları en lüks malzemeyle donatılır. Yönetici odaları donatılır. Toplanan paraların bir kısmı da büro gıderleri ve okul binasının onarımına harcanır. Göstermelik olarak da birkaç öğrenciye ufak tefek giyim eşyası alınır ve bunlar törenle bu çocukların onurları rencide edilerek verilir.

Ilerici, demokrat-yurtsever veli ve öğretmenler bu derneklerin çalışmalarına katılmalı ve görev almalıdırlar. Bu dernekleri, demokratik hak arama kuruluşları haline getirmelidirler. Örgütlü vellerle devlete görevleri hatırlatılmalı ve eğitim bütçesinin genel bütçedekı payının arttırılması için baskı yapılmalıdır. Öğrenci vellerinin bu dernekterde bilinçli bir şekilde örgütlenmesi sonucunda okullardakı pekçok sorunun çözümü kolaylaşacak ır. Ayrıca derneklerin maddi varlığı da amaçları doğrultusunda kullanılabilecektir.

kitap ağacı

«Ben Çocuk muyum?»

— Tayko Çocuk Yay. 50 Sayfa 12.5 TL.

Daha önce Samed Behrengi'nin Pancarcı Çocuk adlı yapıtını sunan Tayko Çocuk Yayınları, şimdi de «Ben Çocuk muyum?» adı altında çocuk masal ve öyküllerini topluca sundu okurlarına.

«Ben Çocuk muyum?»da sekiz öykü ve masal var. Masal ve öykülerin yazarları ayrı ayrı. Toplumsal içerikli olayları ve hayvanları konu alan bu öykü ve masalların yazarları arasında, Türkan Gedik, Nazmi Gören, Cemile Özen, Nuret Ertürk, Enver Öksüz, Ahmet Uysal, Yılmaz Elmas ve Boris Zahn'dır.

Bir antoloji olan «Ben Çocuk muyum?» yapıtı iyi bir girişim kuşkusuz. Ne var ki, antoloji dönemleri oldukça gerilerde kaldı. Antolojiler yerine bir yazarın birkaç masalını, öyküsünü topluca sunmak hem yazarını ve hem de öykülerini günüşığına çıkarmak daha yeğ olmaz mı? Yayıncılar biraz da bu durumu ön plana çıkarmalıdır. Bunları söylerken bu yapıttaki öykülerin ve masalların kötü olduğunu söylemiyoruz. Türkiye «Ben Çocuk muyum?»deki masal ve öyküler çocuk edebiyatımız için bir kazanım.

karalama defteri

112

«Kitaplar hiç solmayacak bitkilerdir.»

«Güneş dünyası, kitap insanları aydınlatır.»

«Kitap oku, en iyi dost kitaptır.»

«Kütüphanecilik Haftası» nedeniyle okul duvarlarını bu tür yazılarla doldu. Sıkıcı gibi çiğnene çiğnene yürümüş, yavan sözlerle, Böylece 27 Mart'la 4 Nisan arası, bir haftalığına kitap dostu olundu. 51 hafta kitap düşmanlığı, 1 hafta kitap dostluğu... Çok güzel, ancak bu kadar samimi olmur kitaba saygıda sevgıdı.

Yalnız duvarlara dıslıplın yönetmelığınin şu maddesi de asılasıydı daha samimi olunacaktı:

«Öğrencilerin elinde bulunması uygun olmayan kitap, dergi vb. yayın arap ve gereçlerini okula getirmek ve arkadaşlarına göstermek veya vermek suçtur.»

Hem «kitap okuyu de, hem de «niye okula kitap getiriyorsun» diye ceza ver.

Niye öcücü kitabı, hem yasakla.

Ne demir bunu? Bence hiç bir şey dosmez, yalnızca gülünür.

eğitim tarihimizden

Demokrasi savaşımında işçi-öğretmen dayanışması

15-16 Haziran'da işçi sınıfının, burjuvazinin sendıkal özgürlüklere saldırısını tek başına göğüslemek zorunda kalmıştı.

Arkasından MC, «sıkı yönetimsiz sıkı yönetim» demek olan DGM yasa tasarısını gündeme getirdi. DGM işçi sınıfının politik hareketini sezgıleterı, sosyal demokratları, ileriye açık güçleri sindirmeyi, susturmayı amaçlıyordu. Fasist tıranlık DGM'nin kanatları altında yükselecekti. Bunun üzerine 16 Eylül 1976'da İşçiler elinde tutan işçi sınıfı, DİSK'in çağrısıyla genel ve politik greve gitti. 4 gün süren anti-fasist yığınsal grev, Parlamentodakı ilerici güçlerin de katılmasıyla, fasist yasa tasarısına karşı ulusal bir direnis biçimi aldı. CHP bu geniş tabanlı direnişten aldığı güçle, Parlamentodakı fasist yasa girişiminin önüne daha korkusuzca çıktı. İşçi sınıfının demokrasi savaşımında tarihsel bir önem taşıyan direnimi durdurma eylemine katılmada TÖB-DER gereken uyarıcılıkı ve atakılı göstermedi. Fakat yine de öğretmenler gösterdikleri dayanışma ile direnişteki isci sınıfına bıkık moral vestel sağladılar. İstanbul'da DİSK'in «Genel Yas» eylemine öğretmenler de örgütsel olarak katıldılar. Daha sonra TÖB-DER ve demokratik bıtıs örgutleri 27 Ekim 1976'da Ankara'da DGM'yi protesto ve DİSK'i destekleme eylemi düzenlediler. Eyleme en geniş katılım kesimi öğretmenler oluşturuyordu. MC'nin Ankara Valisi Durmuş Yalçın, demokratik görevlerini ve işçi sınıfına dayanışmalarını yerine getiren öğretmenlerin örgütü TÖB-DER'i kapattı. Öte yandan MC ve tekelci para babaları DGM direnişlerinde başı çeken işçileri «kara listeye» aldı: işsiz bıraktı, tutukladı.

Ne var kı, işbaşında gerici-fasist güçlerin temsilcisi MC olsa da, bütün bunlar boşunaydı. İşçi sınıfı etrafında kenetlenen ulusal demokratik güçler fasist yasaya geçit vermediler. İlerici güçler arasındakı dayanışma fasist tırmanışın önünde güçlü bir set oldu. TÖB-DER Danıştay kararıyla 12 gün sonra yeniden faalıyete başladı. Burjuvazinin kara listeleri, aç ve işsiz bırakma tehdıtleri sökmedi.

Öğretmenler 20 Mart'ta DİSK'in «faşizme ihtar» için eylem birliği çağrısına böylesi deneylerden geçerek katıldılar. Fasist sindırme eylemlerine karşı, desteklediklerı ıktıdarın arkasında ne yaman bir dayanısma bulundugunu gösterdıler. Fasist yuvaların daştırılması ve demokratıkın gelıstırılmesi ıçın, CHP'ye hangi güçlere yaslanması gerektıgini hatırlattılar.

bir ekmek bir Politika (ikisinden de vazgeçilmez)

Fiyatı 250 kuruş

EKONOMİ

Politika

SAVAŞSIZ SÖMÜRÜSÜZ BİR DÜNYA İÇİN

PERŞEMBE 6 NİSAN 1978

ADRES: İstanbul: Yerebatan Caddesi Taşsavaklar Sok. No 5 Cağaloğlu
Ankara: İzmir Caddesi No 20/27 Kızılay

TELEFONLAR: İstanbul: 27 77 12 • 27 69 09
Ankara: 17 65 36 • 18 36 88

Yıl 5 Sayı 1732

Törene Uluslararası Hukuk Adamları da katılıyor

İstanbul Barosu'nun 100. yılı coşkuyla kutlanıyor

★ Korutürk, mesajında, toplumsal huzursuzluğun bir nedeninin de ülkenin içinde bulunduğu şartlara uygun yasal düzenlemeler yapılmaması olduğunu söyledi.

★ Ecevit, «Örgütlenme özgürlüğü önündeki bazı sınırlamaların kısa sürede giderilebileceği kanısındayım» dedi.

★ Adalet Bakanı Mehmet Can, «Çeşaevlerinin kişilik yıtırici ve ceza verici bir kurum olmaktan çıkarılacağını» söyledi.

★ Orhan Apaydın, «Helsinki Sonuç Belgesi ilkelerinin yaşama geçirilmesinin, değişik sosyal sistemlere bağlı olsalar dahi, tüm dünya hukuk düzenlerinin demokratikleştirilmesinde büyük bir aşama olacağını» açıkladı

1878 – 1978

İSTANBUL, (İSTA)

İstanbul Barosu'nun 100. Kuruluş Yıldönümü nedeniyle düzenlenen kutlamalar dün saat 10.00'da İstanbul Kültür Merkezi'nde yapılan bir törenle baş lamıştır.

Törende açılış konuşmasını yapan İstanbul Baro Başkanı Orhan Apaydın, «Helsinki Sonuç Belgesi ilkelerinin yaşama geçirilmesinin, değişik sosyal sistemlere bağlı olsalar dahi, tüm dünya hukuk düzenlerinin demokratikleştirilmesinde büyük bir aşama olacağını» açıklamıştır.

Törende konuşan Başbakan Bülent Ecevit ise, «örgütlenme özgürlüğü önündeki bazı sınırlamaların kısa sürede giderileb leceği kanısındayım» demiştir.

(Devamı Sa. 7. Sü. 1'de)

★ Türkiye, Sovyetler Birliği'nden üzüm, soğan, pik, kaolen ve kozmetik karşılığı elektrik enerjisi, zirai mücadele helikopterleri alacak

★ Köprülüler, Sovyetlerin Türkiye'den volfram satın alacağını da belirtti.

AP'li Özalp "Parti tümüyle yenilenmeli,,

HABER MERKEZİ

AP teşkilatı içinde Genel Merkeze karşı olan muhalıflerin parti üst yönetiminin değiştırılmesi ve programının yenilenmesi yolundakı açıklamalara bir yenisi daha eklenmiş ve AP Genel Başkan Yardımcısı Hüseyin Özalp, «Parti içinde tabandan tavana kadar bir yenilemenin şart olduğunu» söylemiştir.

Parti kongrelerıyle ıtgili incelemelerde bulunmak üzere Sivas'ta bulunan Özalp, «Delege seçimlerinin üyelik kartlarının yenilenmesinden sonra yapılacağını» belırtmiş ve «Bız AP olarak, bu sene toparlanma ve milletin ümıt bağladığı AP'yi yine eskı yerine çıkarma mücadelesini vermekteyiz» demıştır.

Sovyetlerle ticaretimiz yüzde 50 oranında artıyor

ANKARA (İSTA)

Türkiye ile Sovyetler Birliği arasındakı ticarı ilışkılerın düzenlenmesi ile ıtgili olarak 19'uncu Protokol dün imzalanmış ve ıkı ülke arasındakı ticarı mübadele hacmi yüzde 50 oranında bir artışla 342 milyon dolara çıkarılmıştır. Yapılan protokole göre Türkiye'nin mevcut anlaşmalara ek olarak Sovyetler Birliği'nden elektrik enerjisi, zirai mücadele helikopterleri alması kararlaştırılmıştır. Sovyetler Birliği'ne ıhraç edılecek malıar arasında ise yaş üzüm, kozmetik, soğan, pik, kaolen yeralmıştır. Ticaret Bakanı Teoman Köprülüler bu konuda yaptığı konuşmada Sovyetler Birliği'ne volfram satılması konusunun daha önce ele alınarak karara bağlandığını belirtmiş, «O dönemde kararlaştırılıdığı oranda üretime geçtiğimiz taktirde Sovyetler Birliği'ne volfram satacağız» demiştir.

Sovyetler Birliği Büyükelçisi Rodionov'un da katıldığı Ksilov Başkanlığındakı Sovyetler Birliği Heyeti ile Türkiye Heyeti arasında dün yapılan imza töreninde konuşan Ticaret Bakanı Teoman Köprülüler Sovyetler Birliğine ihraç edilecek mal tutarının 150 milyon dolar, ithal edilecek mal tutarının ise 138 milyon dolar olduğunu, geçen yıl iki ülke arasındakı mübadele hacminin 242 milyon dolar dolayında bulunduğunu belirterek şöyle konuşmuştur:

«Ondokuzuncu Protokolden başka bugün Sovyetler Birliği'nin ülkemizde bazı sınai tesisler kurmasına dair 25 Mart 1967 tarihli anlaşma gereğince açtığı kredinin taksit ve faizlerıyle, bu tesislerden İskenderun Demir-Çelik Fabrikalarının tevsiine dair 24 Aralık 1972 tarihli anlaşma gereğince teslim edilecek malzeme bedellinin ödenmesi konusunda iki mektup daha imzalanmıştır. Bu mektuplardan birincisi ile 36 milyon dolarlık, ikincisi ile

(Devamı Sa. 7. Sü. 1'de)

★ TÜRKİYE YÜZEYİNE BİR YILDA 77 MİLYAR TON PETROLE EŞDEĞERDE GÜNEŞ ENERJİSİ DÜŞTÜĞÜ BİLDİRİLDİ

Dördüncü Petrol Kongresi devam ediyor

ANKARA (İSTA)

4 kuruluşun Ankara'da düzenlediği «Türkiye 4. Petrol Kongresi»nin dün yapılan oturumunda «Petrol Almaşığı Enerji Kaynakları» konusu tartışılmış Yüksek Mühendis - Ekonomist Dr. Mustafa

(Devamı Sa. 7. Sü. 3'de)

Faşistler bu kez de Ankara'da öğrencilere saldırdı. 1 kişi öldü

HABER MERKEZİ

Faşistler dün Ankara'da terör yaratmışlar, çeşitli okullara baskınlar yapmışlar, İstanbul'da olduğu gibi öğrencilerin üzerine bombalı, silahlı saldırı düzenlemişler ve bir ilerici öğrenciyi öldürmüşlerdir Saldırılar sırasında 20'ye yakın öğrenci de yaralanmıştır İstanbul'da ise bir polis faşistler tarafından kaçırılmak istenmiştir. Yurdun çeşitli yerlerinde de saldırılarını sürdüren faşistler bazı yurttaşların yaralanmalarına neden olmuşlardır.

FAŞİSTLERİN ERKEK TEKNİK YÜKSEK OKULU, AİTİA VE ECZACILIK FAKÜLTESİNE YAPTIĞI SALDIRILARDA 16 ÖĞRENCİ DE YARALANDI

★ İSTANBUL'DA FAŞİSTLER BİR POLİSİ KAÇIRMAK İSTEDİ

★ KAYSERİ MAKİNA YÜKSEK OKULUNDA KOMANDOLAR BİR İLERİCİ ÖĞRENCİYİ YARALADI

ANKARA'DA

Faşist komandolar İstanbul'dan sonra dün de Ankara'da ilerici öğrencilerin üzerine silahlı saldırı düzenlemiş, Zafer Boz isimli bir Erkek Teknik Yüksek Öğretmen Okulu öğrencisini öldürmüşler, 8 öğrenciyi de tabanca kurşunlarıyla yaralamışlardır Yaralı öğrencilerden birinin durumunun ağır olduğu bildirilmektedir Görgü tanıklarından öğrentıdığına göre ilerici öğrencileri kurşun yağmuruna tutan Ülkü Ocakları faşist komandolar daha sonra Erkek Teknik Yüksek Öğretmen Okulunu da işgal etmiş, diğer öğrencilerin okula girmelerini engellemiştir.

Beşevler bölgesini Ülkü

(Devamı Sa. 7. Sü. 6'da)

Faşizme ihtar eylemi nedeniyle açılan soruşturmalara tepkiler büyüyor

★ Üyeleri hakkında soruşturma açılan demokratik kuruluşlar bu eylemin anayasal hakların kullanıldığını belirtiler.

ANKARA (İSTA)

Faşizme ihtar eylemi nedeniyle üyeleri hakkında soruşturma açılan demokratik kuruluşlar bu eylemin anayasal bir hak olduğunu kaydederek soruşturmanın hemen durdurulmasını istemişlerdir.

Aralarında TÖB DER, İMMOB, İÜM DER, TÜS DER, Halkevleri, İGD, İKD, Çağdaş Hukukçular Derneği, TÜMAS ve TİMÖD'ün bulunduğu demokratik kuruluşlarca bugün yapılan yazılı açıklamada, 20 Mart faşizme ihtar eylemini faşist çetelere ve em-

(Devamı Sa. 7. Sü. 6'da)

ÇUK

BAKANDA İŞ YOK

İçişleri Bakanı Özaydınlı, Türkeş ile de görüştü. I-sh... İş yok bu bakanda. Biz olsak, bazır karşılaşmışken, yakalardık da...

A.E.

Avrupa'da 30 milyon işçi işsizliği kınadı

★ AVRUPA İŞÇİ SENDİKALARI KONFEDERASYONU, 5 NİSANI, «EYLEM GÜNÜ» OLARAK İLAN ETMİŞTİ

★ İŞVEREN LER KINANIRKEN, HİÇBİR ÖNLEM ALMADIĞI AET'NİN DE İŞSİZLİĞE KARŞI AÇIKLANDI

DIŞ HABERLER SERVİSİ

Avrupa İşçi Sendikaları Konfederasyonu'nun çağrısıyla dün kapitalis- Avrupa ülkelerinde 40 milyonun üzerinde işçi, greve gitmiş mıting ve protesto gösterileri düzenlemiştir.

Milyonlarca işçi, bütün bu eylemlerle kapitalist Avrupa ülkelerinde giderek artan hayat pahalılığını, işsizliği ve sosyal kemik bunalımı kınamışlardır.

Avrupa İşçi Sendikaları Konfederasyonu Genel Sekreteri, Mathias İnter Scheid Brüksel'de düzenlediği basın toplantısında, grev, protesto gösterileri ve mitinglerin 18 ülkede, 31 işçi sendikası tarafından desteklendiğini bildirmiş ve 5 Nisan'ı çok önceden işsizliğe karşı eylem günü olarak ilan ettiklerini belirtmiştir.

Protestonun, hafta sonunda Danimarka'nın Kopenhag kentinde başlayacak olan Ortak Pazar zirve toplantısından önce

(Devamı Sa. 7. Sü. 5'de)

MHP, CHP'yi CGP'ye şikayet etti

HABER MERKEZİ

MHP Genel Başkan Yardımcısı Gün Sazak, CGP Genel Başkanı ve Başbakan Yardımcısı Turhan

(Devamı Sa. 7. Sü. 2'de)

Sınır boylarının mayından arındırılıp topraksız köylüye verileceği açıklandı

ANKARA (İSTA)

Bayındırlık Bakanı Şerafettin Elçi sınır boylarındakı tarlaların mayınlardan arındırılarak topraksız köylülere dağıtılacağını söylemiştir.

Güneydoğu Anadolu Bölgesinde Bakanlığı ile ilgili incelemelerde bulunan Şerafettin Elçi Nüsaybin'de yaptığı konuşmada sınır boyundakı mayınlara bir koruma aracı olarak değil, in: tara kurulmuş bir tuzak olarak gördüklerini belirtmiştir. El-

(Devamı Sa. 7. Sü. 4'de)

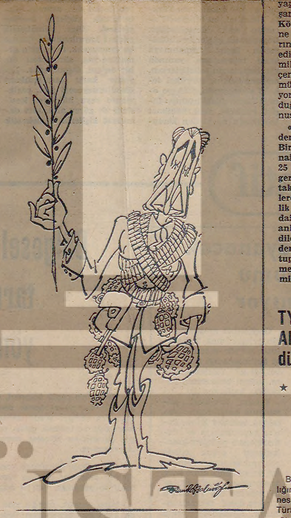

TYS Üyesi Altan Küçükyalçın dün öldü

★ SANATÇI AYRICA BARIŞ DERNEĞİ ONUR KURULU ÜYESİ VE NAZIM HİKMET KURULU ÜYESİ İDİ

İSTANBUL, (İSTA)

Bir süre önce Kanser hastalığına yakalanarak Capa Hastanesinde tedavi altına alınan Türkiye Yazarlar Sendikası Yürütme, Barış Derneği Onur Kurulu ve aynı zamanda Nazım Hikmet Kurulu üyesi Yazar, çevirmen ve film yapımcısı Altan Küçükyalçın dün kurtarılamayarak ölmüştür.

Ilerici mücadeleyle tanınan 35 yaşındakı Altan Küçükyalçın yazar, çevirmen ve film yapımcısı olarak yıllarca Edebiyat alanına hizmet etmiş, Türkiye Yazarlar Sendikası Yürütme Kurulu üyeliği de yapmıştı. Küçükyalçın hastalanmadan önce bu görevlerini sürdürmekteydi. Araştırmacı olarak Küçükyalçın «Kadınlara konulan bir araştırma» yapmış daha son ra da Yılmaz Güney dosyası adlı bir araştırmasını kitap olarak bastırmıştı. Film yazarlığı, «eleştirmenlik» yanı sıra film yapımcılığı ile de uğraşan Altan Küçükyalçın Sabahattin Eyüb-

(Devamı Sa. 7. Sü. 1'de)

İKİNCİ SAYFA

ONUK: POLİTİKA A.A HABERİNİ TAHRİF ETTİ

A.A. GENEL MÜDÜRÜ «BEN BASIN TOPLANTISINDA YAZDIĞINIZ ŞEKİLDE İSE HİÇ KONUŞMADIM. HABERİNİZ YANLIŞTIR» DEDİ.

ANKARA, (ONUK)

A.P. Genel Başkanı sayın Süleyman Demirel'in, ne Başbakan olduğu dönemlerde, ne de, Başbakanlık dışı günlerinde çantasını taşımadım, Böyle bir görünüm olduğunu ilk defa sizden işitiyorum. Uydurmuşsunuz...

Önümüzdeki günlerde görevden alınacağımı yazıyorsunuz. Yoksa A.A.'nın Genel Müdürlüğü'nü yetki ve tayin yetkisi sizin elinize mi geciti?

Görevden alınacağım ihlamına nereden vasıl oldunuz? fal mı baktırdınız?

Çok fazla heveslenmeyin. Şimdilik böyle bir niyetim yok. Görevimin başındayım ve öyle kalacağım.

Basın toplantısında söylediklerimi ise hiç onaylamamışsınız. Veya işinize öyle gelmiş. «Ajansımızda Demirel'e methiyename yazıldığı kadar, Ecevit'e de yazılmıştır» diye ağzımdan bir söz çıkmadı. Ajansda «methiyeneme» yazılmaz ki böyle konuşmuş olayım.

Yine «Sendika emekcilerin haklarını savunmamaktadır. Ben burada emekcilerin müdaafi du mu baktırdınız?

(Devamı Sa. 7. Sü. 5'de)

DAMGA VERGİSİ VE HARÇLAR ARTIRILIYOR

ANKARA, (ANKA)

Maliye Bakanlığı tarafından hazırlanan ve bakanlardan oluşan bir alt komisyonda üzerinde çalışma yapılan Damga Vergisi Kanunu ve Harçlar Vergisi Kanunlarında da değişıklik yapan tasarıyla, her türlü harç ve vergilerde artış yapılması öngörülmüştür.

Ayrıca Harçlar Kanununda yapılan değişıklıkle de pasaport harçlarının ve vergi ıtıraz harçlarının da yükseltilmesi öneriminştir.

Damga Vergisi Kanununda yapılması öngörülen değişıklıkle göre, kanuna bağlı cetvellerde alt ve üst sınır olarak belirlenen vergıler:in uygulanacak değerleri Bakanlar Kurulu tarafın dan belırlenecektir. Damga Vergisi Kanununa bağlı 1. sayılı cetvelın IV. bölümünde yapılan değişıklıkle resmi dairelere verılecek beyannamelerden alınıyacak vergi mıktarı 10 lıe 50 kat arttırılmaktadır.

PTT havalesıyle posta havalesi ile birlıkte tahsil edilen ver

(Devamı Sa. 7. Sü. 1'de)

Şehirlerarası otobüs ücretlerine zam geldi

ANKARA, (ANKA)

Ucak ve tren fıyatlarına yapılan zamlardan sonra bazı şehırlerarası otobüs fırmaları da zam kararı almışlardır. Yeni zamlı tarıfelerin önümüzdekı haftadan ıtıboren uygulanmaya başlayacağı bıldırılmıştır.

Bazı otobüs fırmalarının ise şimdıden zamlı tarıfeleri uygu-

(Devamı Sa. 7. Sü. 4'de)

yazdıkça adil özkol

Bir Anayasa suçlusu

En başta Anayasa Mahkemesi üyeleri ve Anayasa hukukçuları olmak üzere herhalde bir çok kimse son günlerde Anayasamızın yeni «çürük» ve «etkili» bir savunucuya kavuştuğunu kıvrıncla gözlemişlerdir. Bu yeni savunucuğun ve savunucunun bilhassa anlam taşıyan tarafı kendisinin bu konuda gerçekten «tuturlu» ve «içten» olmasıdır.

Her ne kadar bu sayın savunucu devri iktidarında bu Anayasa ile Türkiye'nin yönettilemeyeceğini açık açık söylemiş ve dört imzalı bir muhtırayı gönür görmez Anayasa'yı korumayı hiç kılınca getirmekziyn çapkasını almış gitmişse de bunların ufak ayrıntılara olduğunu belirtmek gerekir. Dolayısıyla da Anayasamızın başlangıç kısmında söylendiği üzere evlatandaşların uyanık bekçiliğinden çok bu yeni savunucunun güvenesi altında olduğunu düşünüp huzur duymaktayım.

Bu yeni savunucunun adı Süleyman Demirel'dir. Sayın Demirel'in geçen hafta sonundaki basın toplantısında gündeme sorunlarına ayrıntılı get-dirilmesi konusunda Özyardımlı konusundaki gensoru oylamasında eleyhindeki 34 oyluk farkının esasen atarak Ecevit Hükümetinin gidici olduğunu beyan buyurmuş ondan sonra da TRT konusuna doğlmıştır.

Demirel'in yakınması Başbakanın kendisinden bir gün önce TRT Genel Müdürlüğü hakkındaki Danıştay Kararı'nın yakında uygulanacağını belirtmiştir.

AP Lideri «bunun fevkalâde büyük gerginliklere sebep olacağını» ve ağır netiocler doğurocağını tebliğ etmiştiken sözlü ifadesi Cem'in tarafsız olmadığını esasen bu iki ilerî sürecek fir tek Allahın kulu bulunmadığını bu tarafınağın Anayasa'nın 121. maddesine aykırı düşeceğini «Anayasa sayın oluşturacağını kendilerinin Anayasaya korumakta karar olduklarını» belirtmiştir.

Söylediklerinin tümünün tatlıraazlığı ve hukukçuğtığı bir yanı Demirel'in ağzından «Anayasa suçu deyimini duymak başlı başına ilginç bir durumdur.

Yıllardır TRT konusunda olsun diğer konularda olsun Danıştay kararlarının çiğneyerek Anayasa'nın 132. maddesini ihlâl eden bir mükerrir Anayasa suçlusunun ağzına bu deyim doğrusu pek uygun düşmektedir.

TRT ve İsmail Cem konusundaki hukuksal durum son derecede açıktır. Danıştay ve Yargıtay kararları Cem'in TRT'nin yasal Genel Müdürü sıfatını 4 Haziran 1975 tarihinden beri taşıdığını kesinlikle ve defalarca ortaya koymuşlardır.

Danıştay'kanalığının istemi üzerine Danıştay 3. Dairesi Cem'in eksiklerin hukuk dışı fiili engeller dolayısıyla Genel Müdürlük görevi yapamadığı zamanlarda gazete yönetmesinin ve siyasal içerikli yazılar yazmasının Genel Müdürlüğe dönmesine mani olamayacağını belirtmiştir.

Pek acıktır ki Anayasa'nın ve ilgili yasanın Genel Müdürde aradığı tarafsızlık görev başındaki tutumuyla ilgili dir. Danıştay'ın yargısal ve danışsal görüşleri de bunu vurgulamaktadır. Demirel'in bunu hiçbir hukuksal ilkraz ve lamyacaağı gibi vaktiyle de görev Yalcıntaş'ı atadığı düşünülürse siyasal bakımdan da tek söz söylemeye hakkı bulunmadığı ortaya çıkar. Bilindiği gibi Sayın Yalçıntaş MC Hükümetinin kurulmasın için büyük çabalar harcamış bu konudaki faaliyetlerini ve görüşlerini zamanında Ortadoğu Gazetesinde kamuoyuna açıklamıştır.

Anayasa suçlusu Demirel'in bütün bunların anımsanma yacağı düşüncesiyle ortaya çıkıp mahkeme kararlarını uygulanmasını önlemeye çalışması ve Anayasa'ya uymayı Anayasa sucu şeklinde takdim etmeye gayret etmesi kendisinin çok kullandığı bir deyişle «tevkiatlda çırıp ve geçersizdir.

Faşist yuvalara karşı kararlı savaşım güncel görevdir...

Vahit GÖREN

GENEL-DER İSTANBUL ŞUBESİ YÖNETİM KURULU ÜYESİ

Gerici, faşist karması «Milliyetçi Cephe» partilerinin ikinci koalisyon hükümetinin düşürülmesinden bir yıl ama üç ayı bile bir zaman geçti. MC İşçi sınıfının ve emekçi kitlelerin, demokrasi güçlerinin zorlu savaşımlarını durdurmadı, sonucu iktidarını daha fazla sürdürmemiş ve nihayet dağılışen parlamento arıtmasının sonucu büyük bir yenilgiye uğramıştır.

Ancak unutulmamalıdır ki, MC'nin ağırlığı bu yenilgi nedeniyle kesin bir sonuca ulaşabilmiş değildir. Çünkü MC ile somutlanan faşizm tehlikesi, halk ülkenin baş sorunu olarak varlığını duyurmaktadır. Gerçekten MC düşürülmüştür ama faşizm tehlikesi ülkemiz demokratik güçleri karşısında dipdiri durmaktadır. Üstelik yara almış bir «kurt» gibi daha da azgınlaşmış, saldırganlaşmıştır bugün faşizm.

İstiklâl gibi, tekdel serma- güçlerinin «Milliyetçi Cephe» politikalarını karaktersize eden özellik, faşist tırmanmanın yoğunlaşmasından başka bir şey değildir. MC partilerinin birinci koalisyon hükümetinden bu yana geçen sare, ülkemiz tarihinde ender karşılaşılan bir özellik taşır. Bu dönem içerisinde, açık faşist çiçler, devlet aygıtını faşistleştirme yolunda önemli adımlar attılar. Faşizm tırmanması elâdi bo- yutlara ulaştı. Çünkü faşist yuvalar, Ülkü Ocakları, Kont -Gerilla, Dev-Kurt gibi açık ve gizli faşist örgütlerin eylemleri, diğer gerici burjuva partilerini (AP-MSP ve CGP yı) faşistlerin destek güçleri haline getirdi, onları açık faşist tırmanma eylemine katıdı. Böylece, MC'nin ağır basan yanı, faşist tırmanmadan yana bir gelişim gösterdi...

İşte bunun içindir ki, MC'nin düşürülmesi, aslında faşizmin geriletilmesi anlamını taşıyor. Gerçekten MC'nin düşürülmesi sonucunda, faşist yuvalar önemli bir sıçhalıtırılı, devlet aygıtında sağladığı olanakları yitirme tehlikesi ile karşı karşıya kaldılar.

Bu durum, faşist güçleri daha bir saldırgan hale getirdi, azgınlaştırdı. Bugün, faşist yuvalar, saldırılarını yoğunlaştırdılar. Yaşadığımız şu son günlerde, hemen her gün, bir yurtsever faşistler tarafından öldürülüyor. Toplu kırımlar sahnelenliyor. Faşist güçler, kendilerinden olmayan herkese saldırıyor ve katlediyorlar...

MC hükümetinin düşürülmesi sonucu, CHP nin sağa açılan kesimi ile tekelci sermaye çevrelerinin Truva atları işlevini taşıyan güçlerin çabaları ile, CHP ağırlıklı yeni bir hükümet kurutlu. Tekelci sermaye çevrelerinin ikili bir kesimi ve sınıf uzlaşmacısı Türk-İş Yönetimi, bu hükümeti açıktan açıya desteklediler. Demokratik güçler ise, hükümetin faşist tırmanmaya karşı tutumunun yanında yeralacaklarını belirtirlerken, emperyalizmin, işbirlikçi tekelci sermayenin, CIA ve onun Türkiye'deki uzantısı faşist güçlerin, yeni hükümet karşısında ne türden komplolar, tuzaklar oluşturduklarını açıkladılar. Ve zaman demokratik güçlerin saptamalarını doğruladı.

Faşist saldırıların ulaştığı yoğunluğa karşın, hükümet yetkililerinin, «Hükümetin yansızlığından söz etmeleri ve özellikle işçi sınıfımızın yığınsal sınıf örgütü DİSK'in başlattığı «Faşizme İhtar Eylemi» karşısında, istek yetkilerini de aşarak, demokratik güçlerin üzerine gitmesi, tüm demokratik güçleri kaygılandırdı. Çünkü bu oyunsızlık, faşistlerin eylemlerine karşı, tüm demokratik güçlerin birbirlerinin yanında yer almalarını, birlik ve dayanışmalarını sağlamıştır. Şimdi protokolun imzalanmasından sonra her iki taraf bunun gereklilerini yerine getirmesi gerekir. Ancak, Sovyet tarafı bu anlaşmanın yerine getirilmesinde kendine ait ne azami gayreti sarfedecektir.»

SOVYETLERDEN İKİ YOLCU UÇAĞI VE 5 HELİKOPTER ALINACAK

İmzalanan ticaret anlaşması ile Sovyetler'den yolcu uçağı ve helikopter alımı da beşlayacaktır. Yetkililerden alınan bilgiye göre Sovyetler'den 35 kişilik Yak tipi iki yolcu uçağı ile 5 ziral mücadele helikopteri alınacaktır.

YORUM oya baydar

Devekuşu duvarı

Sırrıtıyor propagandasının ünlü bir «utanç duvarı» sözcüğü vardır. O işte kimin utanması gerektiğini bir yana bırakıp biz de bir duvardan söz edelim. İstanbul Üniversitesinin önüne, Beyazıt Meydanımızın göbeğine ürülmekte olan duvardan. Adına da «Devekuşu Duvarı» diyelim.

Bilirsiniz devekuşu tehlikeyi «İrdine» başını kuma gömer, böylece de korunduğunu sanır. İstanbul Valiliği de, Üniversitenin önüne kalınca yüksekçe bir duvar örerek yeni 16 Mart katliamlarının önlenebileceğini sanıyor. Böyle olunca da devekuşuna benzemekten pek kurtulamıyor.

İstanbul Üniversitesi Rektörü Haluk Alp, önlemleri yetersiz bulduğunu açıklayarak Üniversiteyi açma kararının süresiz olarak ertelendiğini bildirdi. Duvarlarla faşist saldırının engellenebileceğine, anlaşılan o da pek ikna olmuş değil.

Beyazıt Meydanına örülen duvar, CHP oğlularını Hükümetin faşizm ve faşist tırmanış karşısındaki tavrının adeta bir simgesi olmuş, diyelim. Şöyle:

İyi niyet derseniz; yan: Hükümet olayların, saldırıların bitmesini istiyor kuşkusuz. Örneğin bir MC gibi, olaylardan, saldırılardan medet ummuyor. Var olabilmek için silâhlı faşist saldırıya bağlanmıyor. Hükümet niyete bakılırsa ortada «onarşı» adını verdiği faşizmin sokak hareketini önleyeceğinden emin.

Ama gelgelelim, tıpkı faşizmin, çeşitli karanlık mihrakların kotlamı plânlarının, Ülkücü, MHP'ni kontrolünün plânlı - emirli faşist saldırılarının duvar çekmekle önleneyeceği gibi, aksine, o duvarın onlara kalkan görevi göreceği gibi, eğer niyet hükümetin faşizm karşısında etkin önlem almasına yarımıyor. Çünkü tıpkı «ter» olayında olduğu gibi «onarşı»nın aslında ne olduğu, nereden geldiği yani kökenin neye dayandığı, daha açıkçası «faşizm olgusu» teşhis edilemiyor bir türlü. Sadece bilmemek ten, görmemekten değil körlüken değil. O körlük de izlenda da bir sinir körlüğüdür. Olayara içsel sınırının gözüyle bakmamanın körlüğüdür. Faşizmin, tekelci sermayenin en gerici kanatlarının ocak terörcü diktatörlüğü olduğunu görmek istemlerinin körlüğüdür.

Beyazıt Meydanına örülen duvar, o devekuşu duvarı faşizm karşısındaki devekuşluğunu simgeslidir. Ama devekuşunun devekuşluğu bir kafesdeki kafesini kuma gömerek kurtuluğuy bugüne kadar görülmüştür. Olsa olsa son anımı biraz daha az korkutu geçirir, o kadar...

İLERİCİ GENÇLER DERNEĞİ

HAYDİ!.. İLERİCİ GENÇ'DE DAHA GÜÇLÜ, DAHA YIĞINSAL BİR İGD İÇİN BAĞIŞ KAMPANYASINA KATILALIM!

Hesap no:
Türkiye Halk Bankası Aksaray Şb. 43/09 015
T.C. Ziraat Bankası Laleli Şb. 2562-D

Po: 161

köy ve kooperatif

Tarımsal ilaç israfının nedeni: Bilinçsiz ilaçlama

Adana, İçel, Hatay, Gaziantep, Kahramanmaraş ve Antalya bölgelerinde 1974-1977 dönemini kapsayan 4 yıllık süre içerisinde 2 milyar liratıktan fazla ziral ilaç kullanıldığı açıklanmıştır.

İLAÇ KULLANMAK ALIŞKANLIK HALİNE GELDİ

Ziral mücadele uzmanlarının hazırladığı bir raporda, son yıllarda özellikle Çukurova'da ziral ilaç kullanımının bir alışkanlık haline geldiği ve bölgede giderginden fazla ilaçlama yapıldığı belirtilmiştir.

Uzmanlar, bölgedeki üreticilerin tavsiye edilen tozların üzerinde ilaç kullandıklarını hatta 2-3 ilaçı birbirine kararak hiçbir yaktıiye danışmadan tarlaya serptiklerini ifade etmişlerdir.

BİLİNÇSİZ İLAÇLAMADA BİNLERCE TON BOŞA GİDİYOR

Ziral Mücadele ve Karantina Müdürlüğü uzmanlarınca hazırlanan raporda, ilaç israfının en büyük nedininin aşırı toz kullanma alışkanlığı, çeşitli ilaçların karıştırılması ilaçlama etkinlik daha iyi sonuç alınacağı düşüncesi olduğu belirtilmiş, daha sonra şöyle denilmiştir:

«Ülkemizin bazı yörelerinde ziral ilaçlama mücadelenin üreticiye benimsetilmesi yolunda çalışmalarımız hızla sürerken Çukurova'da bir alışkanlık halini alan ilaçlamayı azaltmanın yollarını aramaktadır.

Çukurova üreticisinin ilaç kullanma alışkanlığı o derece artmıştır ki, binlerce ton ilacın en az yarısı boş yere harcanmaktadır.»

4 YILDA 2 MİLYAR LİRA

1974-1978 dönemini kapsayan 3 yıllık süre içinde bir milyar 60 milyon lira tutarında 33 bin 870 ton ziral ilaç kullanıldığı tespit edilmiştir. 1977 sezonunda ise yaklaşık 650 milyon liralık ilaç kullanılmıştır. Ancak 1978 yılında tarımsal ilaç darlığının ilaç kullanımını azaltacağı da yapılan tahminler arasındadır.

100 yıl dayanacak ot tohumu saklanıyor

Günümüzden 100 yıl sonra yetiştirilecek ot tohumları geleceğin çiftçileri için sıfır derecede altında saklanmaktadır.

İngiltere'nin Kew Bahçeleri Bölgesindeki Bitki Yetiştirme Merkezi'ndeki bilim adamları 5 000'den fazla türde ot tohumu toplamış bulunmakta olup şimdi tohumları korumak üzere kontrollu bir soğuk depoya yapımına başlamışlardır Kullanılan aynı yöntem, diğer bitki tohumlarının saklanmasımı da mümkün kılacaktır. Merkezdeki uzmanlar 1965 yılından beri Avrupa'nın çeşitli bölgelerinden ot tohumu türleri toplamaktadırlar.

Uyuşturucu madde yapımında kullanılan bitki üretimi kontrolü sıkılaştırılıyor

Uyuşturucu maddelerin denetlenmesi hakkındaki kanunun bazı maddelerinin değiştirilmesini öngören yasa tasarısı, Millet Meclisi'ne sunulmuştur.

Tasarı aynen yasallaştığı takdirde, esrar yetiştirmesi için Kemeriye izilmesi ve lisans şeklinde olursa olsun, esrarın ihzar, ithal, ihraç ve satışı yasaklanacaktır. Esrar istihsal etmek için yetiştirilen kenevir bitkisi her nerede olursa olsun, Gıda-Tarım ve Hayvancılık Bakanlığının ziraat yüksek mühendisi, yoksa ziraat teknisyeninin vereceği rapor üzerine mahallin en büyük mülkî amirinin emriyle, Zabıta tarafından imha ettirilecektir.

Bölgesel dengesizlik tarımı olumsuz yönde etkiliyor

Türkiye'nin çeşitli bölgeleri, özellikle de Doğu ve Batı bölgeleri arasındaki ekonomik dengesizlikler tarımsal üretim ve verimi de olumsuz yönde etkilemekte, temel ekonomik uğraşı tarım olan ve tarımsal gelirin artmasında payı olması gereken geri bırakılmış bölgeler, tarımsal olanaklardan en az yararlanmaktadırlar.

Hâlen Doğu bölgesinde, tarım, hayvancılık, ormancılık kesiminde çalışanlar nüfusun yüzde 80.5 gibi ezici çoğunluğunu meydana getirirken, Batı'da aynı oran yüzde 57.8'dir.

Buna karşılık, örneğin tahıl üretim alanlarını sadece yüzde 21.5'i geri bıraktırılmış Doğu bölgelerinde, yüzde 51'i ise Batı bölgesinde bulunmaktadır. Meyve ağacı oranı da, Doğu'da yüzde 6 civarındayken Batı'da yüzde 45'dir. Öte yandan, verimde de büyük farklılıklar görülmekte, hektar başına buğday verimi Doğu'da 878 kilo civarında kalırken, gelişmiş Batı'da 1700 kiloya kadar çıkmaktadır.

KREDİ DENGESİZLİĞİ

Doğu'nun Türkiye'nin toplam kredi hacminden aldığı pay da son derece düşüktür ve yüzde 7'ye bile varmamaktadır. Tarımsal kredilerinin yüzde 751 ise Batı'ya gitmektedir.

Geri bırakılmış, yoksul Doğu'nun tarımsal olanaklardan yararlanamamıştaki geriliği, eğiklebir toprak erozyonu azalterak ve verimi düşürerek Türkiye tarım kesiminşi olumsuz yönde etkilemektedir.

Türkiye'de çok uzun yıllardan bu yana, özellikle 1970'lerden beri Toprak ve Tarım Reformundan söz edilmekle birlikte, istatistik veriler tarımsal gelişmeden ve az pay olan bölgelerin Doğu bölgeleri olduğunu göstermektedir. Öte yandan Türkiye'de son yıllarda tarımsal üretimde yer yer gerileme ve yerinde sayma olduğu da gözlenmektedir.

Gayrimenkul Satış İlanı
Usküdar Sulh Hukuk Hakimliğinden

978/16 Satış

Ayşe İnönü, Hülime Algan, vs, nin hissedarı olduğu Üsküdar, Selâmiçeşme mahallesinde, Selamçeşmek caddesinde kâin 41 pafta, 450 ada, 10 parsel sayılı 76 m2 büyüklükteki arsanın tamamı hissedarlar arasında taksimi kabil olmadığından Şuyuun izalesine dair verilen kararın kesinleşmesi üzerine açık artırmaya çıkarılmıştır.

MUHAMMEN KIYMETİ: Bilirkişi tarafından verilen raporda gayrimenkulün tamamı 380.000 TL kıymete mütehammil olduğu açıklanmıştır.

HALİ HAZIR DURUMU: Yine bilirkişi tarafından verilen raporda ve tapu kaydında boş arsa olduğu bildirilmiştir.

İMAR DURUMU: İstanbul Belediyesi İmar Müdürlüğünden celb edilen 20.12.1977 gün 6771 sayılı imar durumuna göre adada tarafında bir miktar yer yola gitmekte ve bina derinliği de arsanın yola gitmesinden sonra nizamı ayrılmak dışındaki kalacak kısmın tamamını kapsamakta olduğu bildirildiği

BİRİNCİ AÇIK ARTTIRMASI: 22.5.1978 Pazartesi günü saat 14.00'ten 14.30'a kadar yapılıp muhammen kıymetinin % 75'ini bulduğu takdirde o gün karşı ihaleisi icra kılınacaktır. Aksi halde en çok artırranın taahhüdü bakî kalıp satış 10 gün müddetle uzatılarak

İKİNCİ AÇIK ARTTIRMASI: 1.6.1978 Perşembe günü saat 14.00'ten 14.30'a kadar yapılıp oğlun en çok artırranın karşı ihaleisi icra kılınacaktır. İşbu gayrimenkul üzerindeki ipotekli alacaklarla diğer alacaklıların faiz, masraf, hususu ile alacaklarına ait belgelerini 15 gün içinde satış memurluğuna İbraz etmeleri, aksi halde Tapu Sicili ile hakları sabit olmayacak satış bedelinin paylaştırılmasından harlç bırakılacaklardır. Birikmiş vergiler satış tarihine kadar icare borcu hissedarlara; Tapu harcı tellâliye resmi, İhale pulu, ve taviz bedeli müşteriye aittir. Satış Peşin para ile, İcra İflas Kanunu ve Tapu kaydı mucibince yapılır. Şartname ilân tarihinden itibaren herkezin kolayca görüp okuyabileceği mahkeme koridorundaki hususi tahtaya asılmıştır. Şartname örneğinden almak isteyenlerin 1000 kuruştuk pul göndercilerinde bir örneği gönderilecektir. Müşteri talep ettiği takdirde satış bedel'ni yatırmak üzere 20 gün mehil verilir. Fazla bilgi almak isteyanlerin 978/16 sayılı satış dosyasını tetkik edebilirler. Müşteri ler yazılı gün ve saatte muhammen kıymeti % 10 nispetinde te minat ile birlikte satışın yapılacağı Üsküdar Sulh Hukuk Mahkemesi Kâleminde hazır bulunmaları ilân olunur.

(Basın: 2545 — 149)

İstanbul Barosu'nun 100. yılı coşkuyla kutlanıyor

(Baştarafı 1. Sayfa'da)

Bu arada Cumhurbaşkanı Fahri Korutürk törene bir mesaj göndermiş ve mesajında yasalarda toplum düzenine uygun düzenlemelerin çıkılmesini istemiştir.

Törene, Başbakan Bülent Ecevit, eski Başbakan Şükrü Saraçoğlu, Başbakan Yardımcısı Faruk Sükan, Adalet Bakanı Mehmet Can, İçişleri Bakanı İrfan Özyardımlı, Cumhuriyet Senatosu Genel Sekreteri Haluk Boyülken, Yüksek Hakimler Kurulu üyesi Mazhar Burdak, Türkiye Barolar Birliği Genel Başkanı Şükrü Aksoy, Erem, İstanbul Belediye Başkanı Aytekin Kotil, Türk Tabipler Birliği Genel Başkanı Erdal Atabek, İstanbul Eski Belediye Başkanı Ahmet İsv Der-

TYS ü,

(Baştarafı 1. Sayfada)

oğlu ile birlikte «Karaağa» adlı belgesel bir film yapmış, yine Haliç adlı belgesel bir filmi bitirmek üzere iken hastalanmıştı.

Yazar, eleştirmen ve film yapımcısı Altan Küçükyalçın'ın geçiş yaşta ölümü büyük özürü yaratmıştır.

Damga

(Baştarafı 1. Sayfada)

gilere de yeni tasarı ile zam yapılması öngörülmüştür. Tasarının kanunlaşması halinde PTT havale ücretlerine vergi miktarları kadar zam yapılacaktır.

Faturalar, mustahsil makbuz larıyla gider pusulalarının faturalarına verine geçen nüshaları için uygulanan damga vergisi da arttırılmaktadır.

Bilançolara yapıştırılacak pul miktarları da arttırılırken, makbuzlara ödenecek ücretler sorunlarının çözümüne katkıda bulunmalarını da isteyen Adalet Bakanı Mehmet Can, cezaevlerinin kişilik yıtırılı, cezaevlerinin kişilik yıtırılı, cezaevlerinin kişilik yıtırılı

Mevcut düzeni korumak için halkla özel sektörün bütünleştirilmesi istendi

★ YILMAZ ADIGÜZEL, HALK SEKTÖRÜNÜN BU AMACI GERÇEKLEŞTİRECEĞİNİ SAVUNDU...

★ EBSO BAŞKANI BÖYLELİKLE SOL DOKTRİNİN HALK İÇİNDE YAYILAMAYACAĞINI SÖYLEDİ...

Ege Bölgesi Sanayi Odası Yönetim Kurulu Başkanı Yılmaz Adıgüzel, Türkiye'deki mevcut siyasi düzeni koruyabilmek, sol görüşlerin halk kitleleri arasında yayılmasını önleyebilmek için halk ile özel sektörü bütünleştirmek, memur ve işçiyi müteşebbis ve hissedar durumuna getirmek gerektiğini savunmuş, gerçekten «Halk Sektörü» kavramının da bunu amaçladığını açıklamıştır.

Yılmaz Adıgüzel, Kooperatiflerin de bu amaca hizmet edilebileceği, yalnız bunların daha çok piyasa ekonomisi içinde çeklimeleri gereği üzerinde durmuştur.

İstanbul Üniversitesi, İşletme Fakültesi İşletme İktisadi Enstitüsü tarafından düzenlenen «Ekonomik Mülkiyeti Tabana Yayma Gereği ve Önlemleri» adlı seminere katılan Ege Bölgesi Sanayi Odası Başkanı Yılmaz Adıgüzel, Ekonomik mülkiyeti tabana yayma zorunluluğunu ilk olarak aile kuruluşlarının büyüme ve finansman kaynaklarını arttırma isteklerinden doğduğunu söylemiştir.

Hisse senetleri çıkararak halka açılan söz konusu şirketlerin, kidem tazminatları veya benzeri şekilde halka giden bütün paraların yeniden şirketlere dönmesini sağladıklarını ve böylelikle de giderek büyüdüklerini belirten Adıgüzel, büyümenin hızlanması için bu yöntemin kullanılmaya devam edildiğini açıklamıştır.

«Ekonomik Mülkiyeti Tabana Yayma»nın bundan başka da yararlar taşıdığını belirten Ege Bölgesi Sanayi Odası Yönetim Kurulu Başkanı Yılmaz Adıgüzel, bu yolla işçi ve memurların, müteşebbis ve hissedar durumuna geçeceğini, ekonomik açıdan kalkınacaklarını ve böylelikle «sol doktrinlerin sınıf farklılıklarını kullanamayacaklarını» söylemiştir. Türkiye'nin içinde bulunduğu ekonomik düzeni korumak için halkın özel sektör bütünleşmesini sağlayacak önlemlerin alınması gerektiğini vurguluyan Adıgüzel, «Halk Sektörü»ne olarak geçen siyasi görüşün gerçekte bundan farklı birşey olmadığını, bunun halkı, özel sektörle bütünleşmeye götireceğini savunmuştur. «Ekonomik mülkiyeti tabana yaymanın» bir başka yolunun da kooperatifler olduğu görüşünü savunan Adıgüzel şöyle konuşmuştur:

«Bilindiği gibi kooperatifler ekonomik mülkiyeti daha geniş halk kesimine yaymanın en önemli ekonomik ve sosyal aracıdır. Bu nedenle gönüllü kooperatifçiliği dalma savunmuşumdur. Ne varsa kooperatifçiliği siyasetin dışında tutmak ve kooperatifleri serbest piyasa mekanizmasının dışına itmemek gerekir. Maalesef kooperatifçilik ülkemizde bu ilki hastalıktan da kurtulamamaktadır.»

Saray Halı Fabrikasında yapılan irade beyanını Teksif Sendikası kazandı

★ TEKSİF SENDİKASI ŞUBE BAŞKANI «MİSK'İ HEZİMETE UĞRATTIKLARINI» BELİRTTİ

KAYSERİ (İSTA)

Develi'de kurulu bulunan Saray Halı Fabrikası'nda MİSK'e bağlı Türk Mensucat-İş Sendikası ile Türk-İş'e bağlı Teksif Sendikası arasında yapılan irade beyanını Teksif kazanmıştır.

Toplam 740 işçinin çalıştığı işyerinde yapılan irade beyanı sonunda MİSK 39 oy, Teksif ise 711 oy almıştır. Teksif Şube Başkanı Tahir Horoz, irade beyanının «MİSK'İ hezimete uğrattığını» belirtmiştir.

Demokratik Örgütlerden Haberler

MMO ANKARA ŞUBESİ, MOTORLU KARA TAŞIT ALIM VERGİSİNİN ARAÇLARIN AKARYAKIT HARCAMALARINA GÖRE ALINMASINI ÖNERDİ

Makina Mühendisleri Odası Ankara Şubesi, Motorlu Kara Taşıtları Alım Vergisinin, araçların akaryakıt tüketimine göre saptanmasını önermiştir.

Makina Mühendisleri Odası Ankara Şubesi Başkanı Zeki Sevinç düzenlediği basın toplantısında, önerilerinin Devlet Bakanı Hikmet Çetin ve diğer ilgililere iletildiğini belirtmiş ve şunları söylemiştir: «Araçların vergilendirilmesinde, arazın fiyatı, akaryakıt harcaması, toplumsal maliyeti gibi özellikler ile daha belirgin ve doğrusal ilişkileri olan aracın motor gücü esas olmalıdır. Vergi toplanmasını kolaylaştırmak için altı ayda bir yapılan araç teknik kontrollerinde, vergi makbuzu ibrazı, Trafik Kanununda değişiklik yapılarak zorunlu kılınmalıdır.»

TÜRKİYE ZİRAATÇILAR DERNEĞİ MUĞLA ŞUBESİ OLAĞANÜSTÜ KONGRESİ YAPILDI.

Türkiye Ziraatçılar Derneği Muğla Şubesi Olağanüstü Kongresi 26 Mart 1978 günü yapılmıştır.

Kongreden sonra bir açıklama yapan yeni Yönetim Kurulu, ilerici, demokratik, devrimci örgütler ile güç ve eylem birliği içinde olacaklarını ve üyelerinin sorunlarını, yurt sorunlarından ayrı düşünme yeteklerini belirtmişlerdir.

4 DEMOKRATİK ÖRGÜTÜN BAŞKANLARI TRT GENEL MÜDÜRLÜĞÜ SORUNUNA BİRAN ÖNCE ÇÖZÜM GETİRİLMESİNİ İSTEDİLER...

Tüm Memurlar Birleşme ve Dayanışma Derneği, Mimar ve Mühendisler Odaları Birliği, Tüm Teknik Elemanlar Birleşme ve Dayanışma Derneği ve DİSK'e bağlı Yeni Haber - İş Sendikası Başkanları, ortak bir basın toplantısı düzenleyerek, TRT Genel Müdürlüğü sorununa biran önce çözüm getirilmesini istediklerini belirtmişlerdir.

Dört demokratik örgütün başkanları, hükümetin kurulmasından bu yana üç ayı aşkın bir süre geçtiğini, buna rağmen TRT Genel Müdürlüğü sorununa bir çözüm getirilmediğini hatırlatmışlar ve «TRT Genel Müdürlüğü makamına ilişkin kesinleşmiş yargı kararları, Anayasanın temel taşlarından olan hukukun üstünlüğü ilkesine rağmen, henüz uygulamaya konulmamıştır» demişlerdir.

DIŞA BAĞIMLI ENERJİ GEREKSİNİMİNİ AZALTMAK İÇİN GÜNEŞ ENERJİSİNDEN YARARLANILMASI İSTENDİ.

MMO İzmir Şubesince düzenlenen «Güneş Enerjisinden En İyi Şekilde Yararlanma» konulu seminerden sonra yapılan açıklamada, güneş enerjisinden yararlanılması halinde, ülkemizin dışa bağımlı enerji gereksinimini azalacağı öne sürülmüş ve «güneş enerjisinden sıcak su elde edilen sistemlerin uygulanmasına hemen başlanılmalıdır» denilmiştir.

Üç gün süren toplantı sonucunda yayınlanan bildiride, alınan kararların vakit yitirilmeden uygulanması gerektiği belirtilmiştir.

TÖB-DER SİVAS ŞUBESİ VE YURTSEVER DERNEĞİ ŞUBESİZ OLARAK KAPATILDI.

TÖB-DER Sivas Şubesi ile Yurtsever Derneği amaçlarına aykırı hareket ettikleri gerekçesiyle, süresiz olarak kapatılmıştır.

Emniyet Müdürü Hüsnü Işıklı başkanlığında, Sivas'ta bulunan tüm derneklere baskın yapılmış ve bu baskın sırasında TÖB-DER'de Sivas Şubesinde üye olmayan bazı kişilerin bulundukları, Yurtsever Derneğinin ise kuruluş amaçlarına aykırı hareket ettiği gerekçesiyle süresiz olarak kapatılmıştır.

POL - DER ADIYAMAN ŞUBESİ GENEL KURULU YAPILDI.

Açış konuşmasını Şube Başkanı Hüseyin Eser'in yaptığı Pol - Der Adıyaman Şubesi Genel Kurul'u yapılmıştır.

Genel Kurul'da sözalan üyeleri, «halkın yanında ve halkın polisi» olmak için mücadele vereceklerini, polisin egemen çevrelerin, siyasi iktidarın tekelinden kurtarılmasının zorunlu olduğunu vurgulamışlardır.

★ AVNİ ECE ÖLÜMÜNÜN 1. YILINDA ANILDI

Lâstik -İş'in 29. Kuruluş Yılı İzmir'de kutlandı

İZMİR (İSTA)

DİSK'e bağlı Lastik-İş Sendikasının 29. Kuruluş Yılı Lastik-İş İzmir Şubesi tarafından yapılan bir toplantıyla kutlanmış ve sendikanın 28. kuruluş yılında İzmir'de afiş asarken öldürülen İşçi Avni Ece'nin 1. ölüm yıldönümü de anılmıştır.

Lastik-İş Sendikası İzmir Şubesi Başkanı Nail Karakaş toplantıda yaptığı konuşmada sınıf ve kitle sendikacılığın gelişmesi ile ülkemizin içinde bulunduğu ekonomik ve sosyal koşulları değerlendirmiş ve geçen yıl faşistlerce öldürülen Avni Ece'nin katillerinin bulunmadığını vurgulamıştır.

Beton-İş Genel Merkezi ve İlerici Gençler Derneği İzmir Şubesi yöneticilerinin de katıldığı toplantıdan sonra Lastik-İş Sendikasının 28. Yıl Afişini asarken öldürülen İlerici Gençler Derneği ve Beton-İş Üyesi Avni Ece için bir basın bildirisi yayınlanmıştır. Yapılan Ortak açıklamada yaşanılan günlerde her gün birkaç faşist cinayete tanık olunduğu, ekmek barış ve özgürlük isteyen herkese acımasızca saldırıldığı belirtilerek özellikle şu görüşlere yerverilmiştir:

«Faşist zorbalar sanıyorlar ki, öldürülen gençlerin hesabı sorulmayacak. Sanıyorlar ki, gece yarısı kurşunlanan gençler zamanla unutulmakta.

Ama aldanıyorlar. 1 Nisan 1977 günü sabah saat 05.00'te Alsancak'ta afişleme yapan bir grup gencin üzerine ateş açılmış ve Avni Ece İsimli bir genç katledilmişti. Avni Ece'nin duvara asarken vurularak düştüğü afişlerin üzerinde ekmek barış, özgürlük yanyordu. Bizler, Avni Ece'nin şahsında faşizme karşı döğüşürken düşen tüm devrimcileri selamlarız.»

Balıkesir'de 53 işçinin işten çıkarılması tepkiyle karşılandı

★ İŞTEN ÇIKARILAN AKEL, AKSU, ERİŞLER VE AYTAÇLAR İŞÇİLERİ SENDİKAL ÖRGÜTLENME BİLİNCİNİ GERİLETEMİYECEKLER DİYOR...

★ DEMOKRATİK KURULUŞLAR VE SENDİKALAR İŞTEN ATILAN İŞÇİLERLE DAYANIŞMALARINI BİLDİRİYOR

DİSK'e bağlı Türkiye Maden-İş Sendikasının Örgütlü olduğu Balıkesir'de kurulu Akel, Aksu, Erişler ve Aytaçlar İşyerlerinde son dönem içinde sendikalı olmaktan gerekçesiyle 53 İşçinin İşten atılması üzerine Maden-İş 1001 Nolu Lokal Temsilciliği Balıkesir Halkına bir bildiri yayınlayarak İşten çıkarılmaların nedenlerini açıklamış ve sendikal savaşımın İşten atılmalarla boğulamayacağı belirtilmiştir.

Maden - İş Sendikası Lokal Temsilcisi İsmail Eryılmaz imzası ile yayınlanan bildiride Örgütlü savaşımın önüne vurgulanan kanları İşçilerle dayanışma İçinde bulunduklarını belirtiren Maden - İş bildiriSi Balıkesir'de çok sayıda dağıtılmıştır.

«Görük, duyduk, öğrendik ve gördükü bizim en yasal en doğal hakkımız dedik. Bu amaçla birleşince İşyerenlerin yasa dışı lokavt uygulaması ile İşyerlerinden atıldık. Ama artık çok iyi biliyoruz. Birlikten güç doğar. İnsanca yaşamak İçin ekme gümüz İçin bu anayasal demokratik savaşımı sürdüreceğiz. Sendikam Maden - İş saflarında Örgütlü güçümüz patronların karşısında kale gibi dikilecektir.»

Diğer yandan demokratik kuruluşlar ve sendikalar İşten çıkarılan İşçilerle dayanışma İçinde bulunduklarını bildirirken Maden - İş bildiriSi Balıkesir'de çok sayıda dağıtılmıştır.

Özkan Un Fabrikası işvereni lokavt ilân etti

★ TEK GIDA-İŞ SENDİKASI, İŞYERİNDE, DAHA ÖNCE GREV KARARI ALMIŞTI

MALATYA (THA)

Türk-İş'e bağlı Tek Gıda-İş Sendikasının Malatya'da kurulu Özkan Un Fabrikasında aldığı grev kararına karşılık, bu İşyerinde İşyerende lokavt ilan etmiştir.

Toplusözleşme görüşmelerinde ortaya çıkan uyuşmazlık nedeniyle, Tek Gıda-İş Sendikasının Özkan Un Fabrikasında almış olduğu grev kararı Perşembe günü uygulanacaktır. Sendikanın grev kararından İki gün sonra İşyerenin lokavt ilan etmesi üzerine sendika yönetimleri, lokavt kararının, grev kararını etkilemeyeçeğini söylemişler, yasal sürenin dolmasından sonra grevi uygulamak kararında olduklarını belirtmişlerdir.

BUNALIM VE GÖRÜNTÜLERİ

Toplu İşten çıkarmalar ve tensikatlara tepkiler - 4

Hürcam-İş Sendikası Genel Sekreteri Ali Rıza GÜLKAYA:

"13, 17 ve 24. Maddelerin işçi sınıfına karşı silah olarak kullanılmasına izin verilmemelidir,,

☆ «METAL VE LASTİK İŞÇİLERİNE YAPILAN TENSİKATLAR SÖMÜRÜ VE SOYGUN DÜZENİNİN KÂR HIRSIDIR. ONLAR BUNALIMIN İŞÇİ ÜCRETLERİ OLDUĞUNU İDDİA EDİYORLAR. HALBUKİ KAPİTALİST EKONOMİNİN BİLİMSEL YANI YOKTUR. PLANLI VE PROGRAMLI DEĞİLDİR.»

☆ «HÜRCAM-İŞ SENDİKASI OLARAK TÜM İŞÇİ SENDİKALARININ METAL VE LASTİK İŞKOLUNDAKİ BU HAKSIZ KIYIMA KARŞI AKTİF TAVIR ALMALARINI, ŞİDDETLE VE NEFRETLE KINAMALARINI İSTİYORUZ.»

İşverenlerin, İş Yasasının 24. maddesinden yararlanarak, İşlerini daraltmak bahanesiyle İşçileri toplu olarak İşten çıkarılmalarına karşı mücadeleyi bir görev bileceğiz.

Son günlerde sermaye sınıfının, emekçi yığınlara, çok yönlü saldırıları yeni boyutlara ulaşırken, metal ve lastik İşçilerinin, topluca İşten atılması patronların kendi doğrultusundaki yasaları çiğnediklerinin açık bir İfadesidir.

Hürcam-İş Sendikası olarak İş Kanunundaki anti - demokratik maddelerin kaldırılmasını özellikle 13-17 ve 24. maddelerin sermaye sınıfının, İşçi sınıfına karşı silah olarak kullanılmasını önlemek İçin, tüm demokratik güçlerİyle ortak mücadele edeceğimizi belirtiriz.

İş Kanununun 13-17 ve 24. maddeleri belirli kurallara uymak zorundaşın getirdiği halde İşverenlerin İşten çıkarılmalarda bu kuralları çiğnediklerI açıkça görülmektedir.

Hayatın her alanında her türlü gerilliğe karşı demokrasi güçlerinin mücadelesinin somut eylem bİçimine dönüşmesi, bugünkü ortam da güç ve eylem birliği oluşmasında sendikaların rolü büyük olacaktır.

Metal ve lastik İşçilerine yapılan toplu tensİkat sömürü ve soygun düzeninin kâr hırsıdır. Onlar bunalımın İşçi ücretleri olduğunu İddia ediyorlar, halbuki kapitalist ekonominin bİlimsel yanı yoktur, plânlı ve programlı değİldir. Patronların plân ve programlı kalkınma dedİkleri İcsatlarının gücünü sağlamak İçin halkı kandırmaya çalışanlar uluslararası Emperyalist gerİcİlİğe göbeğinden bağımlıdırlar.

Emperyalist tekellerin kocasına hergün emekçilerİmzİn canı terleri sel gİbİ akıp gİdİyor, İşte sendika olarak halkımızın anti-faşist, anti-emperyalist savaşımın İçİdeyİz.

Hürcam - İş Sendİkası olarak tüm İşçİ sendİkalarının metal ve lastİk İşkolundakİ bu haksız kıyıma karşı aktİf tavır elmalarını, şİddet ve nefretle kınamalarını İstİyoruz.

Tümka-İş Sendikası Genel Başkanı ve DİSK Yönetim Kurulu üyesi Kemal YILMAZ:

"Bunalımın cezasını bunalımın sorumluları çekmelidir,,

★ LASTİK-İŞ SENDİKASINDA ÖRGÜTLÜ OLAN VE LASTİK, PLASTİK İŞÇİLERİNİ TEMSİL EDEN BİNLERCE İŞÇİNİN VE METALURJİ İŞÇİLERİNİ BAĞRINDA TOPLAYAN MADEN-İŞ SENDİKASININ BU SALDIRILARI BERTARAF ETME YOLUNDA YÜRÜTTÜKLERİ SAVAŞIMA OMUZ VERMEK İÇİN, İŞÇİ SINIFIMIZIN VE TÜM İLERİCİ GÜÇLERİN GÖREVİDİR. KAĞIT İŞKOLU İŞÇİLERİ SINIF KARDEŞLERİNİN SAVAŞIMINA KOSULSUZ DESTEK OLACAKTIR.»

Kapitalist dünyanın süregen bunalımı ülkemize büyük boyutlarla yansımaktadır. Emperyalist İşbirlİkçİsİ tekelcİ sermayenin savurgan, vurguncu politİkası İle buhran daha da derİnleşmİştİr. Ülkemİzİ emperyalİst sİsteme göbeğİnden bağlayanlar, bu sİstemİn bunalımlarına da bağlanmışlardır. Ancak, bu bunalımın yükünü sorumlusu olan vurguncu parababaları değİl İşçİ sınıfımız ve emekçİ halk yığınları çekmektedİr.

Bunalım bazı İşkolularında önemlİ sorunlara yol açmaktadır. Lastİk ve Metal İşkolları bunların başında geliyor. Lastİk İşkolunda hammadde yokluğu nedenİ İle onbİnlerce İşçİ ve onların 100.000'e ulaşan aİlelerİ güç durumdadır. Döviz yokluğu ve hammadde İthalatında alınan «En tedbİrsİz kararlar» güçlük yaratmaktadır. İşverenler bu zorluk karşısında önce İşçİlere yüklenİyorlar. Yasalar onlara bu olanağı tanımaktadır. Bu oluşumlar karşısında da yetkİlİler hİçbİr tedbİr almamakta dİrenmektedİrler. Buna benzer uygulamalar, yaygın İşçİ çıkarmalara vardırılarak Metal İşkolunda uygulanmaktadır.

Lastİk-İş Sendİkasında örgütlü olan ve lastİk, plastİk İşçİlerİnİ temsİl eden bİnlerce İşçİnİn ve Metalurjİ İşçİlerİnİ bağrında toplayan Maden-İş Sendİkasının bu saldırıları bertaraf etmek yolunda yürüttükleri savaşıma omuz vermek bİzİm, İşçİ sınıfımızın ve tüm İlerİcİ güçlerİn görevİdİr. Kağıt İşkolu İşçİlerİ sınıf kardeşlerİnİn savaşımına koşulsuz destek olacaklardır.

Bu saldırıların amacı bellİdİr. Bİr yanıyla, kapİtalİzmİn getİrdİğİ, tekelcİ sermayenİn kendİ çıkarına de[illegible]n bunalımın yükünü İşçİ sınıfının omuzlarına yıkmak, dİğer yanıyla DİSK'İn en örgü[illegible]a yoğun olduğu bu İkİ İşkolunda savaşkın [illegible]İlerİ ateş altına almak. Saldırıların açık amacı bİzİlerİ daha da dİrençlİ kılacaktır. Hükümetİn bu uygulamalara son vermek üzere derhal tedbİr alması gerekİldİr.

Yunan Hükümeti, ambargo konusunda ABD Elçisine protestoda bulundu

★ Resmi bir notanın verilmediği bildiriliyor

★ ABD Elçisine daha önce Türkiye'nin Kıbrıs önerilerinin eksik bulunduğu söylenmişti.

ATİNA, (THA)

Diplomatik kaynakların bildirdiğine göre, Yunanistan Dışişleri Bakanlığı yetkilileri ABD'nin Atina Büyükelçisi Robert J. Mccloskey'ye, Amerikan Kongresinin Türkiye'ye konulan silah ambargosunun kaldırılması yolunda alacağı bir karara kar şı olduğunu bildirmişlerdir.

Ancak aynı kaynaklar Dışişleri Bakanlığının bu görüşünü resmi bir protesto şeklinde ABD hükümetine sunmadığını belirtmişlerdir.

Yunanistan Dışişleri Bakanvekili Evangelos Averof'un geçen hafta gayri resmi protestoyu ABD Büyükelçisi Mccloskey'ye sunduğu ileri sürülmüştür. ABD Büyükelçisi 10 Mart tarihinde yeni görevine başlaması nedeni ile Dışişleri Bakanlığı İleri gelenlerine yaptığı nezaket ziyaretleri sırasında bakanlık Siyasi Kısım Genel Müdürü Büyükelçi Yorgos Cunis'in kendisine Washington'un Kıbrıs sorununun çözümlenmesi yolunda Türkiye'den mantıklı öneriler elde edememiş olmasından ötü rü hayal kırıklığına uğradığını söylediği, ayrı kaynaklar tarafından bildirilmişti.

Carter yönetimi, geçen Pazartesi günü 1974 yılında Türkiye'ye karşı konulan silah ambargosunun kaldırılması için Kongreye başvurucağını ve aynı zamandır Türkiye'ye 225 milyon dolar tutarında silah satılması için yetki isteyeceğini bildirmiştir.

Gromiko, nötron konusunda Amerika'yı uyardı

DIŞ HABERLER SERVİSİ

Sovyetler Birliği Dışişleri Bakanı Andrei Gromiko, nötron bombasının geliştirilmesi halinde, ortaya daha tehlikeli bir silahlanma yarışının çıkabileceğini söylemiştir. Bilindiği gibi, Federal Almanya Dışişleri Bakanı Washington'a giderek ABD Başkanı Carter ve Dışişleri Bakanı Vance ile görüşmüş, daha sonra da nötron bombasının üretiminin bir süre durduruluğu hakkerleri ABD tarafından resmen ıralanlanmıştı.

Sovyetler Birliği Dışişleri Bakanı Gromiko, bu gelişmeden sonra yaptığı açıklamada, eğer ABD nötron bombasını geliştirirse, bunun silahlanma yarışını körükleyeceğini ve dünyada barışın daha tehlikeye gireceğini söylemiştir.

Fransa'da De Gaulle'cüler Meclis Başkanlığını kaptırdı

KIZIL TUGAYLAR ALDO MORO İÇİN YENİ BİR ÇAĞRI YAPTI

DIŞ HABERLER SERVİSİ

Fransa'nın yeni Parlamen tosunda yapılan seçimde, Başkan d'Estaing'in adayı Fransız Ulusal Meclisi Başkanı seçilmiştir. Bu sonucun, d'Estaing'in partisi lehine bir çeşitlenme ve De Gaulle'cüler İçin bir gerileme olduğu bİldİrİlmektedİr. De Gaulle'cüler adayı olan Faure, İlk oylamada, d'Estaing'in adayı Chaban-Delmas'dan daha az oy alınca, adaylıktan çekİlmİş ve Chaban-Delmas İkİncİ turda oylamada Meclİs Başkanı seçİlmİştİr. Chaban-Delmas'ın tarafsız olduğunu söylemesİne karşın, yeni Parlamentonun çoğunluk partİlerİnİn, d'Estaing Par[illegible]a desteği altında olduğu belİrtİlmektedİr.

De Gaulle'cİlerİn 1974'de d'Estaing'İn Başkan seçİlmesİ İle Başkanlığı, 1976'da da Raymond Barre'nİn Başkanlığa atanması İle Başbakanlığı, son olarak Meclİs Başkanlığını d'Estaing'elİere kaptırmaları sonucu, sağ İttİfak çİn İle De Gaulle'cİlerİn yakınması başladıkları bİldİrİlmektedİr.

Yenİden Başbakanlığa atanan Raymond Barre İse Meclİs Başkanı seçİmİ ne kadar İlk hükümetİn oluşturulmasını ertelemİştİr.

Gecekondu mahalleleri kolera tehlikesine karşı yerlebir ediliyor

NAİROBİ, (THA)

Onbİnlerce kİşİnİn Kenya başkentİ Nairobİ'de evlerİnİ terketmesİ talİmatı aldığı ve başkentİ cevreleyen gecekondu mahallelerİnİn yıkılacağı bİldİrİlmektedİr.

Kenya'da yayınlanan The Standard gazetesİnİn verdİğİ habere göre son aylarda komşu Tanzanya'da 1000 kİşİnİn ölümüne yolacmış olan koleranın Kenya'da yayılması olasılığına karşı Kenya yetkİlİlerİ Nairobİ'nİn gecekondu mahallelerİnde onaran 150.000 kİşİnİn evlerİnİ boşaltmalarını bİldİrmİşlerdİr. Gecekondu bölgelerİ boşaltıldıktan sonra gecekondular yerle bİr edİlecekterdİr.

Moşe Dayan, Romanya Devlet Başkanıyla görüştü

★ Tanjug Ajansına göre, Ortadoğu sorunu ele alınıyor

BELGRAD (THA)

Romanya kaynaklarının bİldİrdİğİne göre, Romanya Devlet Başkanı Nikolae Çavuşesku İle İsrail Dışişleri Bakanı Moşe Dayan arasında Ortadoğu sorununu kapsayan bİr görüşme yapılmıştır.

Romanya başkentİnden verdİğİ haberde Yugoslavya'nın Tanjug Haberler Ajansı, İkİ devlet adamının görüşme gündemİnde, Cenevre görüşmelerİnden önce Ortadoğu sorununa İlİşkİn bİr konferansın toplanması hususunda Bİrleşmİş Mİlletler Genel Sekreterİ Kurt Waldheİm'ın önerİsİ de yer almaktadır.

İsrail İle dİplomatİk İlİşkİlerİ bulunan tek sosyalİst ülke olan Romanya, bİr süre önce Bİrleşmİş Mİlletlerİn nİmayesİ altında Cenevre öncesİ bİr konferansın toplanması İçİn harekete geçmİştİ.

Mısır Devlet Başkanı Enver Sedat'ın Kudüs gezİsİnİ başlayanlardan bİrİ olduğu öne sürülen ÇavuşeskU İle Moşe Dayan arasındakİ görüşme 90 dakİka sürmüştür.

SEDAT, WEIZMANN'I BEGİN'E TERCİH EDİYOR

★ MISIR DEVLET BAŞKANI, WEİZMANN'I «DÜRÜST» OLARAK NİTELEDİ

KAHİRE (THA)

Mısır Devlet Başkanı Enver Sedat, İsrail Savunma Bakanı Ezer Weizman'ın barış çabalarındakİ «İçtenlİğİnden» ötürü övmüş ve İsrail hükümetİnİ Mısır tutumuna yaklaşarak barış sürecİnİ ayakta tutmaya çağırmıştır.

Weizman'ın Kahİre'yİ tekrar zİyaret etmesİne bİr İtİraz olmadığını söyleyen Mısır Devlet Başkanı, İsrail Savunma Bakanı İle Başbakan Menahem Begİn arasında bİr karşılaştırma yapmayacağını söylemİştİr.

Sedat, her İkİsİnİn de kendİ kİşİlİklerİ ve kendİlerİne özgü yöntemlerİ olduğunu söylemİş, ancak Weizman'ı özel olarak övmüştür.

Sedat, Weizman'ı taktİr edİyorum, çünkü İlkesİne karşı dürüst davrandığı gİbİ, barış çağırısında da İçten davranıyor» demİştİr.

Begİn hakkındakİ düşüncesİ sorulduğunda İse, İsrail Başbakanını «eskİ kuşak polİtİkacısı» olarak nİtelemİş ve «katı ve uzlaşmaz» tutumunu eleştİrmİştİr.

Ezer Weizman bazı çevrelerİ tarafından Begİn'İn yerİne İsrail Başbakanı olabİlecek bİr kİşİ olarak gösterİlmektedİr. İsrail Savunma Bakanı geçtİğİmİz haftA İçİn de Kahİre'yİ zİyaret etmİş, ancak çıkmaza girmİş olan Mısır - İsrail ayrı görüşmelerİndE bİr İlerleme kaydetmeyİ başaramamıştı.

Kudüs'de bir İsrail askeri yaralandı

KUDÜS (THA)

Resmen açıklandığına göre, gİzlİ bİr Arap gerİllA örgütüne bağlı oldukları sanılan üç silahlı kişİ Doğu Kudüs'te bİr İsrail askerİne ateş açarak ağır yaralamıştır.

Görgü tanıkları, sİlahlı kİşİlerİn askere ateş actıktan sonra koşarak uzaklaştıklarını bİldİrmİşlerdİr.

Askerin yaralandığı bölgede bulunan askerİ bİr merkez. Arap gerİllalarına sık sık hedef olmuştur. Bugüne kadar bİnaya bİrçok molotof kokteylİ ve el bombası atılmıştır.

Yunanistan'da büyük grevler yapılıyor

DIŞ HABERLER SERVİSİ

Yunan yolcu gemİlerİ mürettebatı daha fazla ücret ve daha İyİ çalışma olanakları sağlamak amacıyla dün 24 saat süreli bİr greve başlıyorlar. Yunan adalarına denİz seferlerİnİ durdurmuşlardır. Dİğer taraftan elektrİkİ greve İşçİlerİ, yeraltı makİnİstelerİ, Atİna hastane İşçİlerİnİn yaptığı grev nedenİ İle Ülkerİe İhtİyaçlar eksamış, ve Atİna özel okul öğretmenlerİ, devlet okullarında görevlİ öğretmenlerİnİn aynı şartların sağlanmasına kadar bugünden İtİbaren greve gİdecek lerİnİ bİldİrmİşlerdİr.

İlânen Tebliğat Danıştay Dokuzuncu Daire Başkanlığından

Esas No: 1977/3244

İstanbul Belİdİye Başkanlığı tarafından Bayındırlık ve Malzeme İşlerİ Ltd. Ştİ. aleyhİne 26/4/1977 gün ve 1977/584 sayılı Temyİz Komİsyonu kararının bozulması talebİyle açılan davaya aİt dİlekçe, davalının dİlekçede gösterİlen adreste bulunamaması ve yenİ adresİnİn de tesbİt edİlememesİ sebebİyle kendİsİne teblİğ edİlememİştİr.

Davalı İlan tarİhİnden İtİbaren bİr ay İçİnde adresİnİ bİldİrmedİğİ takdİrde İncelemeye devam olınarak davanın karara bağlanacağı hususu İlanen teblİğ olunur.

(Basın 13949 — 147)

Muş Cumhuriyet Savcılığından

CİNSİ	MİKTARI	M. BEDELİ	GEÇİCİ TEMİNATI	İLAN TARİHİ
	Kilo Adet	Lira Kr.	Lira Kr.	
600 Gr 80 Randımanlı Tektip Ekmek	162 000 00	567.000.00	22680.00	3.5.1978
Koyun Etİ	9000.00	450.000.00	18000.00	3.5.1978
15 Kalem Gıda Maddesİ	15 Kalem Gıda Maddesİ	274.950.00	10100.00	3.5.1978

1 — Muş kapalı zarf usulü İle İhalesİ 1978 malı yılına aİt yukarıda cİnsİ, Mİktarı bedel ve Muvakkat teminatı yazılı üç maddE halİnde gösterİlen İhtİyaç maddelerİ kapalı zarf usulüyle eksİtmeye konulmuştur.

2 — Her maddenİn İhalesİ ayrı ayrı yapılacaktır.

3 — İhale 3.5.1978 Çarşamba günü saat 16.00 da Muş Cumhurİyet Savcılığı odasında toplanacak olan komİsyon huzurunda yapılacaktır.

4 — İhaleye İştİrak edenler 2490 sayılı kanunun hükümlerİne göre Teklİf mektuplarının ve İlzımlı belgelerİnİn İhalelER bİr saat evvel komİsyon başkanlığına verİlmesİ lazımdır. Postada vakİ gecİkmeler nazara alınmaz.

5 — Şartname hergün mesaİ saatlerİndE Muş kapalı cezaevİ müdürlüğünde görülebİlİr.

(Basın 13908 — 151)

(Şereflikoçhisar Sağlık Merkezi Satınalma Komisyonu Başkanlığından)

1 — Cİnsİ ve mİktarı, tutarı İle muhammen bedelerİ ve geçİcİ temİnatları aşağıda yazılı aİt kalem İhtİyaç maddelerİ karşılarında yazılı gün ve saatlerde kapalı zarf usulüyle satın alınacaktır.

2 — İştektİler İhale saatİnden bİr saat evvelİne kadar hazırlayacakları teklİf mektuplarını, geçİcİ temİnat makbuzlarını ve 1978 yılı Tİcaret odasına kayıtlı İlİzumlu belgelerİnİ komİsyon başkanlığına verecektİr.

3 — Şartname her gün mesaİ saatİnde kadar Sağlık Merkezİnde görülebİlİr.

CİNSİ	Mİktarı	Muhammen Bedelİ Lira. kr.	Geçİcİ Temİnat Lira. kr.	İhalenİn Tarİhİ	saatİ
Ekmek	4000. Kg.	20000.—»	1500.—»	25.4.1978	10.— da
Et (Koyun, Sığır kemİksİz)	1000. »	70000.—»	5250.—»	25.4.1978	10.30 »
Bakkalİye	25. Kalem.	49030.—»	3022.—»	25.4.1978	11.— »
Sebze	30. »	20000 —»	1500.—»	15.4 1978	11.30 »
Yakacak	1. »	15000.—»	1125.—»	25.4.1978	14.— »
İlaç ve tıbbİ Malzeme	75. »	60544.—»	4540.—»	25.4.1978	14.30 »

(Basın 13931 — 150)

İLAN

Hurda ve İhtiyaç Fazlası Malzeme Satılacaktır

Müessesemİzde mevcut İhtİyaç fazlası muhtelİf malzemelER kapalı zarfla teklİf almak suretİyle satılacaktır.

1 — İhaleye İştİrak etmek İstİyenlerİn, kapalı teklİf mektuplarını en geç 19.4.1978 Çarşamba günü saat 17.00 ye kadar bİzzat muhaberat Servİsİnİze tevdİ etmelerİ veya posta İle göndermelerİ gerekmektedİr.

2 — Şartname ve malzeme İstelerİ Sümerbank Alım ve Satım Müessesesİ Müdürlüğü (İstanbul) ve Müessesemİz Tİcaret Müdürlüğünden temİn edİlebİlİr.

(Basın 13431 — 114)

Sovyetler, Nazi Subayı Rudolf Hess'in affına karşı çıkıyor

BERLİN (A.A.)

Sovyetlerİn, «Faşİzmİn bağlaşmanası» anlamına gelecekİ gerekçesİyle, İkİncİ Dünya Savaşının bİtİmİnden bİr yana Batı Berlİn'dekİ Spandau Cezaevİ'ndE tek başına tutuklu bulunduruLan Nazİ savaş suçlusu Rudolf Hess'İn affına karşı olduğu açıklanmıştır.

Sovyetlerİn Batı Berlİn'de kİ Bİrİ[illegible]kİ Pİetro Brassİnov, hükümetİnİn 83 yaşındakİ Nazİ Subayının affına neden karşı olduğunu, yabancı basın mensupLarı ö[illegible] açıklamada şöyle açıklamıştır.

Hess İkİncİ Dünya Savaşın dan sonra, Nürenberg Savaş Suçlukarı Mahkemesİnce yaşam boyu hapse mahkum edİlmİştİ.

Ciang, ülkesinin F. Almanya ile ticaret yapmak istediğini söyledi

BONN, (THA)

Federal Almanya başkentİnİ zİyaret eden Çİn Halk Cumhurİyetİ Dış Tİcaret Bakanı olan C. Ciang, Federal Almanya İle ülkesİ arasındA

KÖY-KOOP, kooperatifçiliğin sorunlarının tartışılacağı bir seminer düzenledi

İSTANBUL, (İSTA)

KÖY-KOOP Eğitim - Örgütlenme Müdürlüğü tarafından düzenlenen ve ülke kooperatifçiliğinin sorunlarına çözümler getirmeyi, günümüz kooperatifçiliğinin görev ve kapsamlarını göz den geçirmeyi amaçlayan seminerin 14-16 Nisan 1978 tarihleri arasında Bursa - Kirazlıyayla'da yapılacağı bildirilmektedir.

Sözkonusu eğitim seminerine, Türkiye'deki tüm KÖY-KOOP birliklerinin başkanlarının katılacağı öğrenilmiştir.

Edinilen bilgilere göre, üç gün boyunca devam edecek olan

KÖY-KOOP'un Bursa'da yapılacak olan seminerine tüm Birlik Başkanları katılacak

seminerde Türkiyeli eğitim odamlarının yanısıra, yabancı bilim odamlarının ve Uluslararası Kooperatifçiler Birliğinin temsilcilerinin de katılacakları bildirilmektedir.

Bursa Üniversitesi'nin Kirazlıyayla'daki tesislerinde yapılacak olan eğitim seminerlerine katılacakları öğrenilmiştir. KÖY-KOOP Eğitim Seminerine katılacak konuşmacılar ve sunucakları tebliğler şöyledir:

— Dr. Kemal Kıvanç: «Kooperatifçiliğin Yönetim ve Organizasyonu.»

— Nedim Tarhan: «Türkiye'de Siyasi İktidarlar ve Kooperatifçiliğe Yaklaşımları.»

— Dr. Haşmet Başar: «Sendika - Kooperatif İlişkileri», «Üretim - Kooperatif Birlikteliği Üzerine»

— Akın Birdal: «Üretim Kooperatiflerinde Eğitim ve Örgütlenme Üzerine.»

— Yahya Özdoğan: «Tarımda Desteklemeye Politikası ve Kooperatifler.»

— Alman Prof. Dr. Hafter: «Kapitalist ve Sosyalist Ülkelerde Kooperatifçilik.»

— Uluslararası Kooperatif Birliğinden bir uzman: «Uluslararası Kooperatifçilik İlişkileri.»

Öte yandan yine KÖY-KOOP tarafından «Tüketicinin Korunması» konulu bir panel düzenlenmiştir. Bu panelin 18 Nisan 1978'de Ankara Doğuş Sahne'de yapılacağı bildirilmiştir.

(Basın 13722 — 122)

İskenderun'dan - Karabük'e 30.000 ton ham katran nakliettirilecektir

Şartnamesi, bedelsiz olarak aşağıda adreslerden alınabilir.

1 — KARABÜK'TE: Demir ve Çelik Fabrikaları Müessesesi Tedarik ve İkmal Müdürlüğümüz.

2 — İSTANBUL'DA: Sirkeci, Yahköşkü Cad. Yahköşkü Han Kat: 4-5 deki Müessesliğimiz.

3 — ANKARA'DA: Kavaklıdere, Tunus Cad. No: 63 deki Müessesliğimiz.

İSTEKLİLERİN şartnamemiz esaslarına göre hazırlayacakları kapalı teklif mektuplarını, geçici teminatlarıyla birlikte engeç 19 Nisan 1978 Çarşamba günü saat 14.00'e kadar Karabük'teki Müessesemiz Haberleşme ve Arşiv Müdürlüğünde bulundurmaları ilân olunur.

(Basın 13722 — 122)

Keskin Devlet Hastanesi Baştabibliğinden

CİNSİ	MİKTARI	MUHAMMEN BEDELİ	MUVAKKAT TEMİNAT	EKSİLTME USULÜ VE SAATİ
Yiyecek ve Bakkaliye	27. Kalem	68.637.50	5147.00	Kapalı Zarf 9.30
Koyun Eti (Besili)	1000. Kilo	60.000.00	4500.00	» » 10.30
Dana Eti	750. »	41.250.00	3093.00	» » » »
Sığır Eti	500. »	25.000.00	1875.00	» » » »
Ekmek	8000. »	37.600.00	2820.00	» » 11.30
İlaç ve Tıbbi Malzeme	73. Kalem	203.515.25	15263.00	» » 13.30
Yaş Sebze ve Meyve (Tahmini sentetik Belediyenin vereceği raiç üzerinden)		75.000.00	5625.00	» » 14.30

1 — İhaleye Keskin Devlet Hastanesinde Kurulacak Komisyon huzurunda 25.4.1978 Salı günü yapılacaktır.

2 — Belirli gün ve saatten (Bir saat) evvel taliplerin teminatlarını yatırarak İlânımızda yazılı bulunan belgelerini komisyona vermeleri, taliplerin teklif mektuplarının kanunun 22'ci maddesine uygun olarak hazırlayıp içerisinde 1978 yılı Ticaret odası kayıtlarını koymaları.

3 — Şartnameler Her gün mesai saatlerinde Hastane İdaresinde (İlaç ve Sıhhi malzeme için Liste ve Şartname) İstanbul ve Ankara Sağlık Müdürlüklerinde Her gün mesai saatleri içinde görülebilir. Posta ile gecikmeler kabul edilmez.

4 — Yaş Sebze ve Meyve (Tahmini olarak senelik olarak hesaplanmış olup Her ay Keskin Belediyesinin vereceği raiç üzerinden) satın alınacaktır.

(Basın 13930 — 155)

televizyon

19.00 OYNAMAK İSTİYORUM
19.25 GELECEĞE MİRAS
20.00 HABERLER
20.45 BEŞ DAKİKA
20.50 ZENGİN VE YOKSUL
(Dizi Sürüyor)
21.35 TÜRK SANAT MÜZİĞİ (Turan Özek)
22.00 HABER—PROGRAMI
22.45 GÜNE BAKIŞ

radyolar

TRT 1

07.30 HABERLER
09.40 Çocuk ve Ben
10.01 ARKASI YARIN
12.10 Öğle Üzeri
13.00 HABERLER
14.32 Bizden Seçiler
18.01 ÇOCUK BAHÇESİ
19.00 HABERLER
21.02 Radyo Tiyatrosu
23.00 HABERLER
23.10 Türküler Geçidi

TRT 2

07.00 GÜN BAŞLIYOR
09.00 OLAYLARIN İÇİNDEN
10.00 Küçük Koro
12.00 Mina Söyleyor
13.00 HABERLER
13.30 OLAYLARIN İÇİNDEN
14.00 Türküler
16.20 ARKASI YARIN
17.00 Şarkılar
18.30 Alfa
19.00 HABERLER
20.30 OLAYLARIN İÇİNDEN
21.00 HABERLER

TRT 3

08.00 Sabah İçin
09.00 Sabah Konseri
10.00 Perşembe Konseri
11.15 Öğleye Doğru
12.30 Türk Bestecileri
14.30 Türküler Geçidi
15.00 Günün Konseri
16.45 Bir Solistten Klâsik Eserler
19.00 Anıların Müziği
22.00 THM
23.00 Erkekler Fasıl
23.30 Türk Bestecileri

bulmaca

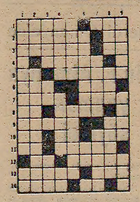

SOLDAN SAĞA:

1 — Hükümet üyesi - Gürültü bir vapur biletini. 2 — Bir yerden bir yere gidebilme - TESİ İskambilde birli. 3 — Meyve suyu. vb izi tasvan - Acı beğfitir. 4 — Boş gazan. 5 — En iyi - TERSİ, Endüstri. 6 — Avrupa'da bir nehir - TERSİ. Ai svaktaban. 7 — Fasist baskıhcın yoğun olduğu bir komsu ülke - Abide. 8 — Samsyunun simgesi - Çok büyük iyrlik (eski dilde). 9 — Allah - Kalayın simgesi. 10 — Dünyanın aydınlık - Asker - Uşrunda savaşılan kazanım. 11 — Bir soru - Hifer'in fasist subayları. 12 — Bir nota - Gündeliğe çalışan emekçi. 13 — Kin, hınç (eski dilde) - TERSİ, Sahip. 14 — Doğu Anadolu'da bir nehir - Kurnuz.

YUKARDAN AŞAĞI:

1 — Anti-faşist mücadelenin önderlerinden Dimitrov'un ülkesi - Galyanın simgesi. 2 — TERSİ, Bir göz rengi - İşçinin ürettiği değerin bir kısmını (artı-değer) şaşaaden sömürücü. 3 — Çocuk dilinde «Kötü» - Sodyumun simgesi - O yer. 4 — Parazit yermek - Aşağılık yer - TERSİ, Soluklık sıcak arası - Mülkiyetsiz durak. 5 — TERSİ, Sade - Çalınan yeçinen kimse. 6 — Albay (eski dilde) - TERSİ, Lübnan'ın trafiksizi ahmpsal. 7 — TERSİ, Gelenek - Diyalektiğin temellerini atan Alman düşünürü. 8 — ABD'nin kesdi dilinde kısa adı - Hatıra - Padişah evi. 9 — Kisi - Bir savaş aracı - Tüketçiti.

DÜNKÜ BULMACANIN ÇÖZÜMÜ:

YUKARDAN AŞAĞI:

1 — Bir MAYIS - Savaş. 2 — Emin - Erik - Leke. 3 — Ut - Alabama - Ta. 4 — Ünsiye - Enayi. 5 — Tyelik - İY - Haf. 6 — Akın - Tarsus. 7 — nZ - 9 — Sıpınak - Yesil. Arı - AA. 8 — elelde - Safinaz.

DEMOKRASİ SAVAŞIMINDA BAROLARIN YERİ VE İSTANBUL BAROSU (2)

İstanbul Barosu Başkanı Orhan Apaydın'ın "Politika"ya özel demeci

1978 — 1978

Faşist Cephe iktidarının düşürülmesinden sonra kurulan demokrasi yanlısı hükümet döneminde de faşizm tehlikesi, önemli bir doğruluğun ifadesi olmuştur. Faşizm, özünde hiç bir zaman tehlike olmaktan çıkmamıştır. Faşizm siyasal ve ekonomik sistemin ürünüdür. Daha açık bir deyimle kapitalizmin ürünüdür. Kapitalist sistem var oldukça, zaman zaman varlığını korumak için ister faşizm adı altında, ister cephe adı altında olsun faşizm tehlikesi sürekli var olacaktır.

Bu tehlikenin varlığı karşısında ne yapmalıdır? Bugün ne yapılıyor ve ne yapılmalıdır?

Bence bu, bir mücadele yöntemi içinde ele alınmalıdır. Kuşkusuz ki faşizme karşı mücadelede, siyasal iktidarlar demokratik hukuk yöntemlerini uygulamak durumundadırlar. Demokratik hukuk yöntemlerinin uygulanmasında sağlıklı hukuk kuralları şüphesiz yeterli değildir. Hukuk kurallarını uygulayan da önem taşır. Hukuk kurallarının uygulanması görevi cephe yönetiminde düşer. Yani devlet organının kişisel unsurlarına düşer. Bunların başında da güvenlik kuvvetleri gelir. Güvenlik kuvvetleri ise faşizmi önlemede üzerlerine düşen görevleri yerine getirmiyorlarsa, faşizm tehlikesine karşı ciddi önlemelerin varlığından söz edilemez. Bilindiği gibi, yalnız cephe iktidarı döneminde değil 12 Mart hatta daha önceki dönemlerde bile devlet örgütü büyük ölçüde faşistleştirilmiştir. Faşist unsurların da kilit noktalarında yerdaştır bir örgütün faşizme karşı yeterli mücadele verebileceği söylenemez ve beklenemez.

Bu bakımdan bizce devlet aygıtının yeniden faşist unsurlardan temizlenmesi, yasaları tarafsız uygulayacak unsurların devlet aygıtında görevlendirilmeleri gerekliidir. Sanıyorum ki bugünkü mücadelenin yeterli olmayan yönü de budur.

Öte yandan demek veya siyasal partı adı altında kurulan ve faaliyette bulunan bazı örgütlerin, özünde bir demek veya siyasal partı için yasal olmayan çalışma ve eylemlerde bulunmaları, bu siyasal parti ve derneklerin durumlarını bugünlerde gündeme getirmiştir.

Bizce bu durumu hukuk ilkeleriyle ve yasa hükümleriyle çözmek yoluna, zaman varsayılmalıdır. Ancak, zaman varsayılmalıdır. Ancak, zaman varsayılmalıdır. Ancak