Politika'da kadın

Tüketim top umurunun kadınlara yönelik propagandası onları sömürü düzeni'nin uyumlu parçası yapmayı amaçlıyor

Sizin için neler yazıyorlar

Kadınlara seslenmeyi amaçlayan gazetelerin sayfalarını, dergileri, yemek kitaplarını karıştırıyorsa.

«Ünlü ses sanatçısına evini 600 bin liraya klasik biçimde döşettiler.

Evden fotoğraflar. Sanatçının gülümseyen, mutluluk taşan fotoğrafı...

«Seminden en çok söz ettiren sinema ve ses sanatçısı E. S. bu yıl sahnede giyeceği tuvaletleri bizlere sergiledi.»

7 Tuvalet... Sanatçı bunları tek tek giyip fotoğrafları ile görünmekte... En ucuz tuvaletin değeri 33.000 lira...

«Güzel yıldızımız F. H. 320 çift ayakkabısını bizlere gösterdi.»

«Sahnelerin kraliçesi G. Y. son aldığı parfümüne 6.500 lira ödemiş»

«Şöhreti ayrıdır A. P. gösterdiği dekoltesiyle, ünlü iş adamlarımızdan H. S. ile en lüks restoranlarda, gece kluplerinde görülmekte olduğunu ifade ediyor.»

Bu haberlerin boy boy resimlerle kadın sayfalarını doldurduğu günlerde, sınırlarımızın biraz ötesinde topraklarına el konmuş bir halkın çocukları, kadınları, fırattı silahları ile yerle bir edilmektedir.

Ülkemizden çok uzakta, ama her an soluğunu ensemizde duyduğumuz Amerikan emperyalizmi bir anda milyonlarca çocuğu, kadını, erkeği yok edecek NOTRON bombasını geliştirmektedir.

Hemen Doğumuzda bir ülkenin halkı, Şanlarının televizyonda ün yapan kadın yıldızlarla gönül eğlendirmek için yaptırdığı sarayları; eğlene, gösterilerine takılı pırlantalar uğruna yarı aç yarı tok inlemektedir.

En önemlisi kendi çocuklarımız faşist katillerce bombalanmakta, maskeli ülkelerle taranmakta, hergün birkaçı bir sokak köşesinde vurulup ölmektedir.

Kadınlarımız yaşamın temiye ve düzenlemesiyle, bedenlerini satarak karınlarını doyurmakta, kızlarımız renkli gazetelerde, dergilerde, çeşitli yayınlarda parlatılan yıldızların yaşamına kavuşmak için kendilerini kadın avcılarının tuzağına atmaktadır.

Tarlalarımızda çalışan 5 milyonu aşkın kadınlarımız bir çift ayakkabı ve tüm yaşam boyu tek özlemi olurken, 320 çift ayakkabılı sanatçıların fotoğrafları kadın sayfalarında yer tutmaktadır.

Biz çocuklarımızın o günkü yiyeceğini nasıl ucuza çıkartabiliriz diye kafa patlatırken, biz parfüme 5 bin 500 lira veren sanatçı ahayla gülmektedir yüzümüze.

Ev kirasını ödeyebilmek için kari koca tüm gün çalışan, çoğu yüksek öğrenim görmüş devlet memurları ile, gecede 30.000 liradan çok kazanan şarkıcılar arasında karşılaştırma yapılmaktadır.

Bir de bu gazetelerin, dergilerin, yayınların sunduğu günün yemek tarifleri var. Kuzu çanak kebapları, Garnili ördek fırını, Tavuk ızgara, Bayvera kreması. Herbirinin faturasını çıkartırsanız, bir de bakarsınız ki, bir haftalık mutfak masrafınza yakın.

Bu yayınlar sanki kadınlarımızla alay etmektedirler. Hani kadın için yaygınca söylenen o haksız «Saçı uzun aklı kısa» deyimini haklı çıkarmak istercesine kadınları adalmak için sürdürülmektedir bu yayınlar.

Bu bir yayınlara tümünün birinci amacı uyutmaktır. Özellikle fotoromanların aşk maceralarını düşündü. Bunlar oyleşine olağandışı öykülerdir ki, hayatın gerçekleri, gerçek yaşam karşısında ertyip gidiverirler. Bir masal, bir düş kurdurma tekniğidir bütün bunlar.

«Sitsin için yanlılarının» diğer amacı ise kadının bu toplumdaki «inal» niteliğinin sürdürülmesidir. Bilinçleyip toplum içindeki yerinin farkına varmasını engellemektir. Kadın, sürekli isteyecektir. Giyimnek isteyecektir, modaya uymak isteyecektir. Bir elbise uğruna satılacaktır. Ama evlilik dışı, ama para için yapılan evliliklerle... En azından onurunu yok edecektir. Fakt isteyecektir. Bunları vercek erkeğin malı olacaktır. Ve ne kadar çok verilirse istedikleri, fiyatı arttığı için sevinç bile duyacaktır . Özendiklerine kavuşmak uğruna kadın tüccarlarının onu satmasına göz yumacaktır. Öte yandan tüketim ekonomisinin ana aracı olacaktır. Erkeğin gönlünü hoş etmek için aşırı süslenecektir ve bunun için tüketim toplumunun propagandasına, reklâmına kapılıp, belki yemeyecek, içmeyecek, satın alacaktır.

İşte bizler için yazılanların gerçek amacı... Bömürü toplumunun bu tuzaklarından, genç kızlarımızı, kadınlarımızı kurtarma zamanı artık çoktan gelmiştir. Sermayenin yayın ve etkin propagandasından kurtarılıp, kendisine gerçekler anlatıldığında, kadınlarımız; hale emekçi kadınlarımız, kuşkusuz, doğrudan, gerçekten yana olacaklardır. Bir avuç sömürücü azınlık kadını bir yana, milyonlarca emekçi kadın, milyonlarca emekçi eşi, kendisine kurulan tuzakların farkına varacaktır.

Kadınlarımızın uyanışı çoktan başladı, sürüyor. Tüm cabalar bu uyanışı, bilinçlenmeyi engellemek için, kadının sömürünün sürdüğü toplumdaki iki katlı esilmişliğinden, iki katlı sömürülmesinden yararlanarak, kadını serileliğin, sömürünün kendisine elverişli ortamı bulacağı bir kitle halinde tutmak için.

Onlar çok iyi biliyorlar kadının toplumun yarısı olduğunu. Kadınlar da bu gerçeğin bilinene varıp, kendilerine kurulan tuzaklara karşı, kendilerini tüketim toplumunun bir aracı haline getirmek isteyen propagandaya karşı uyanıp savaşmak zorundalar. Çocuklarının, kızlarının yarınları için...

★ BM'NİN FAHİŞELİKLE MÜCADELE ETMESİ İSTENDİ

Zaire Temsilcisi, BM'tin, fahişelikle mücadele konusunda dünya çapında bir kampanya açmasını istemiştir.

Birleşmiş Milletler Kadın Hakları Komisyonuna başvuran Zaire Delegesi Bayan Lunama Lu-Nimy, BM'in şimdiye kadar esirlik ve ırk ayrımı gibi konulara yeterince eğildiği ve bu konularda mücadele kampanyaları açtığı halde, fahişelik konusuna hiç dokunmadığını ve mücadele etmediğini bildirmiştir. Bayan Nimy, örgütün bu konuda da bir kampanya açmasına ve «Fahişelikle Mücadele Yılı» ilan etmesini istemiştir.

★ ANGOLA'DA OKUMA-YAZMA SEFERBERLİĞİNE KADIN ÖRGÜTLERİ KATILIYOR

Angola'da ülkenin gelişmesinde en büyük engellerden birini oluşturan ve asıl kadın nüfusu vuran okuma-yazmasızlıkla savaş için iki koordinasyon komitesi oluşturulmuştur. Şimdi Angola Kadınlar Örgütü (OMA) ve Angola Sendikalar Federasyonu (UNTA) hızlı kurslarla eğitimen yetiştiriyorlar. Gençlik Örgütü JNPLA ise, ülkenin iç taraflarındaki köy ve kasabalarda görev yapmak üzere lise ve üniversite öğrencilerini çalışma gruplarında örgütüyor. Böylece, kısa bir süre içinde 16.000 eğitmen yetiştirtebildi. Şimdi bunların önelliğinde, çoğu kadın 200.000 genç ve yetişkin insan okuma-yazma öğrenmektedir.

★ «SÜREKLİ DAMLALAR TAŞI AŞINDIRIR» FİLMİ KADINLAR'IN ÖZEL ÖDÜLÜNÜ KAZANDI

Kubalı film yapımcısı Patricio Kastilla'nın bu adı taşıyan duyguladırıcı filmi, Leipzig'de yapılan 20. Uluslararası Belgesel ve Kısa Filmler Haftasında Uluslararası Demokratik Kadınlar Federasyonu Özel Ödülünü kazanmıştır.

Film, Şili Cuntasının ve faşist yönetimin insan haklarına saldırılarını kınamaktadır.

«Dünya Barışı İçin Dünya Filmleri» belgesi altında yapılan bu festival, her yıl Demokratik Almanya Cumhuriyeti'nde yer almaktadır. Bu yıllki festival, emperyalizm ve irkçılığa karşı barış savaşımında birleşen ilerici film yapımcılarının sayısının sürekli arttığını açıkça ortaya koymuştur.

Nelere özeniyoruz, nelerle avunuyoruz?

Bir köyde, Balıkesir'in Manyas [illegible] bağlı Hamamlı köyünde bir dertle yapılmış. Haber ajansılar fotoğrafı olarak veriyor. Fotoğrafın altında şöyle bir yazı: «Ateşçenleri büyüleyen ve profesyonel mankenlere taş çıkartan köy kızlarından biri hayat güzel adlı elbiseyi teşhir ederken gözüküyor.»

Köyün kızlarının, bakılınca, giyinince güzelleşmeleri doğal. Mutlu azınlığın sıralı güzelik kadınları arasın doğma eğilimi halk arasından doğma eğrikim değil herhalde. Ama bu haberde asıl dikkati çekmek istediğimiz nokta, nelere özenip nelerle avunuyu; köy kızlarının bile masal beyinlerinin yıkanmaya çalıştığı. Yine, köy kadınları, köy kızları bilinçlenmeyi, gerçek sorunlarının, dertlerinin bilincine varmasınlar diye...

Avusturya Demokratik Kadınlar Güney Amerika'daki baskılara karşı kararlı adımlar atılmasını istedi

Beş Güney Amerika ülkesini ziyaret eden Uluslararası Demokratik Kadınlar Derneğinden bir heyetin, bu ülkelerde insan haklarının çiğnendiğini, ilerici güçlere karşı şiddet ve vahşet eylemleri uygulandığını belirten raporu üzerine, Avusturya Demokratik Kadınlar Birliği Avusturya Cumhurbaşkanı Kreisky'ye bir mektup [illegible] vermiştir. Mektupta, «Karasız bir ülkenin Cumhurbaşkanı» olarak Kreisky'nin, «bu ülkelerde temel insan haklarının tanınması, baskılara son verilmesi, kayıp insanların ortaya çıkarılması ve siyasi tutukluların serbest bırakılması için derhal kararlı adımlar atması» istenmiştir. Kreisky, verdiği cevapta, «Avusturya hükümetinin insan haklarının hayata geçirilmesi ve korunmasının güvence altına alınması için çabaları özellikle desteleyeceğini» belirtmiştir

Faşizme karşı direnişte kadınlarımız...

16 Mart günü İstanbul Üniversitesi önünde faşistler bombayla ve kurşunla 7 genci öldürüp, onlarcasını ağır yaralattılar. Olayı yaşayanlar topan kafa ve kolların havada uçuştuğunu gördüklerini, günlerce bu şokun etkisinden kurtulamadıklarını anlattılar. Üstelik katliam daha önce ihbar edildiği, beklendiği halde; ve Üniversitede görevli polis birliklerinin gözleri önünde meydana geldi.

Faşistlerin bu saldırısı yalnız insansık dışı bir cinayete olarak adlandırılamaz. Aynı zamanda, faşist bir yönetimi işbaşına getirme planlarının da bir adımı ve kanıtıdır. Nitekim, bir iki gün sonra Türkeş, iktidara doğru «büyük yürüyüş» başlatıklarını ilan etti.

Tüm demokrasi güçleri bu saldırıya ve faşizm tehdidine karşı büyük bir tepki gösterdiler. İşçi sınıfımızın sınıf ve kitle sendikal örgütü DİSK da, üyelerini ve tüm emekçileri, faşizm tehdidine karşı çıkarak, 20 Mart Pazartesi günü 2 saatlik bir genel direniş yapmaya çağırdı.

Faşizme karşı en güçlü silah her zaman demokrasi güçlerinin ortak savaşımı, güçbirliği ve yığınsal eylemlerdir. Çalışanların Anayasal bir hakkı olan genel grev de bu eylemlerin en etkinidir. Bu gerçeğin bilincindeki demokratik güçler, DİSK'in bu hakkı ve yerinde çağrısına coşkuyla sahip çıktılar, Pazartesi günü yalnız yüzbinlerce İşçi değil, aynı zamanda öğretmenler, öğretim üyeleri, memurlar, avukatlar, doktorlar, vb., de işi bıraktılar. Geniş bir ortak eylemle faşizme geçit vermeyecekleriniz faşizm karşısındaki bilinç ve kararlılıklarını ortaya koydular.

Buna karşı, hükümetin tavrı Başbakan'ın ağzından dile geldi ve bu anti-faşist eylemi hükümete yönelik bir eylem olarak saçladı. Bu genel grevlerin, yığınsal eylemlerin mutlaka iktidara karşı olması gerekmez. 1974'de Portekiz'de faşist diktatörlük devrilip ilerici bir yönetim işbaşına geçtikten sonra, işçiler birçok kez genel greve gitmişler, faşizm özlemlerine karşı ilerici hükümete sahip çıkmışlar, onu korumışlardır. Ne var ki, Kızıl hükümeti bu gerçeği görmezli ederek, direnişi bir «provokasyon» diye niteledi. DİSK yöneticileri hakkında da tahrikat açıldı; yüzlerce İşçi gözaltına alındı; birçok öğretmen için soruşturma başlatıldı.

İktidarın bu tavrı, faşizmi ve anti-faşist savaşımı değerlendirmekteki yetersizliğinin yeni bir göstergesidir; saldırı ve cinayetlerin sorumlusu faşist örgütlerin ülkeye bir teror ve baskı yöntemi getirme çabalarını görmezlikten gelmektir.

Tutuklanması, hakkında soruşturma açılması gerekenler, İşçiler, emekçiler değil, faşist parti ve örgütlerin yöneticileridir. Bunlardan hesap sormalıdır. Halkın hükümeti olduklarını iddia edenler, ancak yılınların bilinçli ve örgütlü savaşımıyla dikeyi faşizm tehlikesinden korunabileceklerini unutmamalıdırlar.

Faşist saldırganlığın durmandığı şu günlerde, emekçi kadınlarımıza, emekçi eşlerine düşen görev,

— Faşist yuvaların kapatılması,

— Gençlerimizi acımasızca öldüren katilleri yakalanarak, hesap sorulması,

— Demokratik haklarımızın korunması ve geniştetilmesi,

— 20 Mart anti-faşist eyleminde tutuklanan emekçilerin derhal serbest bırakılması için tüm yığınsal anti-faşist eylemlere katılması, desteklemek, sahip çıkmaktır.

Faşizme karşı savaşımda, ülkenin yarısı olan kadınlarımızın yerlerini almaları ile faşizm bir geri adım daha atacak; İşçilerin, emekçilerin, demokrasi güçlerinin faşizmin önüne ördüğü duvar biraz daha güçlenecektir.

Güney Afrikalı Kadınlar Irkçılıkla Savaşıyor

"Gözaltının ne anlama geldiğini bilirmisiniz?,,

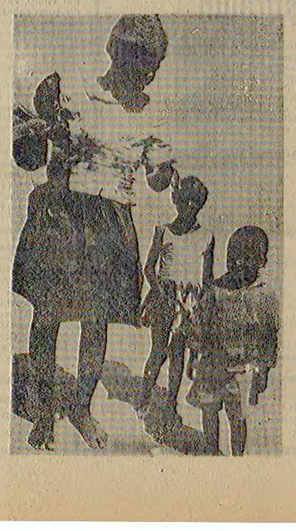

1960 yılından bu yana Afrika Ulusal Kongresi ve Güney Afrika'dakt kadın örgütleri yasaklanmış bulunuyor. Ama, Güney Afrika'da yaşayan kadınlar, ırkçılıkla savaşında, yayınlarını «Afrika Ulusal Kongresi Bildirgesi» ruhuyla yetiştirmekten geri durmuyorlar.

Güney Afrikalı kadınlar, ırkçı rejimin korkunç gözaltı sistemine, baskılarına ve hunhar uygulamalarına karşın, aydınlık bir geleceğe, savaşsız ve sömürüsüz bir dünya için savaşım veriyorlar.

İşte Güney Afrikalı bir kadın, ırkçılık rejiminin en korkunç uygulamalarından olan gözaltı sistemini şöyle anlatıyor:

«Gözaltı, bir gece ansızın kapınızın çalınması demektir. Hiç tarafta cessiklik hüküm sürerken, pencerelerinizin açılması, tüm pencerelerden evinizin içerisine projektörler sıkılması, arkından da kapınızın kırılması demektir.

«Gözaltı, evinizin her köşesinin aranması demektir. Çocukların ittiip kakıldıkları yerlerden uyandırılıcıkları, yataklarin lâğma lâğma edilmesi, evinizdeki tüm kitapların alınıp götürülmesidir.

«Gözaltı, çocuklarınız eteklerinizi çekiştirip ağlarken, iri kıyım boyaa adamların sizi ite kaka, döve döve arabalara doldurup götürmesidir.

«Gözaltı, sonu gelmeyen işkenceler, dayak, çocuklarınızı merak etme ve sevdiklerinizden haber alamamak demektir.

«Sizi bir olsaydınız, bütün bunlara karşı savaşmaz mıydınız?»

Dünya Kadınları Güney Afrika Kadınlarını ırkçılığa karşı savaşında yalnız bırakmıyorlar. 21 Mart Uluslararası Irk Ayrımıyla Savaşım Günü'nde tüm dünya halkları ve kadınları ırk ayrımını mahkûm ettiler. Irk ayrımıyla savaşma kararlılığını bir kez daha dile getirdiler.

bir ekmek bir Politika (ikisinden de vazgeçilmez)

Fiyatı 250 kuruş

ENDONMİ

Politika

SAVAŞSIZ SÖMÜRÜSÜZ BİR DÜNYA İÇİN

SALI 28 MART 1978

ADRES: İstanbul: Yerebatan Caddesi Taşavaklar Sok. No 5 Cağaloğlu
Ankara: İzmir Caddesi No 20/27 Kızılay
TELEFONLAR: İstanbul: 27 77 12 • 27 59 09
Ankara: 17 65 36 • 18 36 88

Yıl 5 Sayı 1733

Karadeniz Ekici Tütün piyasası açıldı

★ BAŞ FİYAT 71 LİRA OLARAK BELİRİ ENDİ.

★ ÜRETİCİLER, BAŞ FİYATIN DEVALUASYON GÖZÖNÜNDE TUTULMADAN SAPTANDIĞINI BELİRTİYOR

Muhittin UZLU, Bildiriyor,

SAMSUN — Ekici Tütün piyasası dün Samsun'da Gümrük ve Tekel Bakanı Tuncay Materacı tarafından açılmıştır. Piyasada baş fiyat 71 lira olarak saptanmıştır.

Samsun Ziraat Odası Başkanı Şevki Yücel, üreticilerin, baş fiyatı çok az bulduklarını, bu fiyat saptanırken, devaluasyonun gözönüne alınmadığını belirtmiştir.

Piyasayı bir konuşma da açan Gümrük ve Tekel Bakanı Tuncay Materacı, Karadeniz Tütün piyasasının geçen yıldan 15 gün erken açıldığını, Karadeniz bölgesindeki toplam tütün üretiminin 47 bin 755 ton olmasının beklendiğini belirtmiş ve özetle şöyle konuşmuştur:

«Bize göre önemli olan baş fiyat değildir. Çünkü, baş fiyatlardan yararlanan üretici sayısı, tüm üreticilerin yüzde 15-20'si dolayındadır. Geriye kalan büyük üretici kitlesi için önemli olan ise ortalama fiyattır. Biz aldatıcı ve gösterimelik baş fiyatları değil, üretici maliyetini göz önünde tutan gerçekçi ve etkili bir destekleme uygulamasını

(Devamı Sa. 7. Sü. 5'de)

Türkeş'in Hitlerle ilişkisi CHP Ortak Grubunda bugün görüşülüyor

★ BAZI CHP'Lİ PARLAMENTERLERİN MHP'NİN TUTUMUNUN TBMM'DE ELE ALINMASINI İSTEYECEĞİ BELİRTİLİYOR

ANKARA, (İSTA)

MHP Genel Başkanı Alparslan Türkeş'in Hitler'le ilişkisini ortaya koyan «Gizli Rıfeh Belgesi» bugün yapılacak CHP ortak grubunda ele alınacaktır.

Adana Milletvekili İsmail Hakkı Özturun ve 11 CHP Milletvekilinin hazırladığı araştırma önergesini geçen hafta görüşen grup yönetim kurulu komisyon ortak grupta da görüşülmesinin yararlı olacağı görüşüne varmıştır. Bugün saat 10.00'da başlayacak olan Senatör ve Milletvekilleri ortak grup toplantısında bazı parlamenterlerin MHP'nin tutumunun ayrıntılı biçimde TBMM'de ele alınmasını savunacakları belirtilmektedir.

Toplantıda İçişleri Bakanı İrfan Özaydınlı hakkında AP tarafından

(Devamı Say. 7. Sü. 4'de)

Köy-koop "köylünün isteği yerine getirilmelidir,,

★ KÖY-KOOP GENEL BAŞKANVEKİLİ NEDİM TARHAN ŞU YADA BU PARTİNİN KUYRUKCUSU OLMADIKLARINI BELİRTEREK ÖRGÜTSEL BAĞIMSIZLIĞINI KORUMAYA KARARLI OLDUĞUNU AÇIKLADI...

★ KÖY-KOOP GENEL BAŞKANVEKİLİ İSTEMLERİNİN YERİNE GETİRİLMEMESİ HALİNDE KİTLESEL EYLEMLERE GEÇECEKLERİNİ BELİRTTİ VE 1 MAYIS'A KİTLESEL OLARAK KATILMA KARARI ALINDI...

Mehmet GÜRKAN, (İSTA) LÜLEBURGAZ

Köy - Koop'un Edirne, Kırklareli, Meriç ve Tekirdağ Birliklerinden yaklaşık 200 Köy Kalkınma Kooperatiflerinin katıldığı, Köy-Koop Trakya Bölge Toplantısında konuşan Genel Başkan Vekili Nedim Tarhan, Köy - Koop'u yozlaştırma girişimlerine izin vermeyeceklerini belirterek «Köy - Koop şu yada bu partinin kuyrukcusu değildir, olmayacaktır. Köy - Koop Örgütsel Bağımsızlığını korumaya kararlıdır» demiştir. Nedim Tarhan, köylülüğün istemlerinin yerine getirilmemesi halinde kitlesel eylemlere başvurabileceklerini açık lamıştır.

Önceki gün Lüleburgaz'da yapılan Köy - Koop Trakya Bölge Toplantısında ayrıca 1

(Devamı Sa. 7. Sü. 8'de)

Eğitim Enstitüleri'nde kesin kayıtlar başladı

İSTANBUL (İSTA)

MC İktidarları dönemlerin de her biri birer faşist kampı haline dönüştürülen Eğitim Enstitülerine ön kayıtlarını yaptırarak kesin kayıt hakkını kazanan adayların kayıt işlemlerine dün başlanmıştır. İstanbul Pilıtepe Atatürk Eğitim Enstitüsü ile Ortaköy Eğitim Enstitülerinde dün sabah başlayan kesin kayıt işlemleri sırasında yüzlerce adayın yanı sıra kalabalık bir veli topluluğu Enstitü çevresinde toplanmıştır.

KOMANDOLAR ENGELLİYOR

Öte yandan üç yılı aşkın süredir işgal altında tuttukları Pilıtepe Atatürk Eğitim Enstitüsünde ve çevresinde çeşitli saldırı ve cinayetler tertipleyen komandolar dün de Enstitüye kayıt yaptırmak için gelen öğrencilerı tehdit etmişlerdir. Enstitü Binasının karşısındaki yüksek binaları kendilerine yuva adı ile karargâh yapan faşistlerin bu arada yolları keserek Enstitüye giriş, çıkışlarını engellediklerı öne sürmüştür. Bütün engellemelere rağmen çok sayıda ilerici ve devrimcinin Enstitüye kayıt yaptığı öğrenilmiştir.

PUANLAR

BÖLÜMÜN ADI	GÜNDÜZ BÖLÜMÜ	GECE BÖLÜMÜ
Eğitim	264	
Sosyal Bilgiler	353	400
Türkçe	320	393
Matematik	400	400
Fen ve Tabiat	321,148	370,091
İngilizce	374,81	390,245
Fransızca	314,070	354,146

1977 YILI ÜNİVERSİTE SINAVLARINA KATILANLAR İÇİN

Eğitim	387,325	408
Sosyal Bilgiler	400	390
Türkçe	384	400
Matematik	400	
Fen ve Tabiat	376,024	377,091
İngilizce	413,438	417,644
Fransızca	321,274	340

Topuz, Toprağın mülkiyet dağılımının değiştirilmesi gerektiğini söyledi

HABER MERKEZİ

ANKARA — Ankara'da dün çalışmalarına başlayan «Toprak-Su Araştırma Konseyi 6. Toplantısında konuşan Köy İşleri ve Kooperatifler Bakanı Ali Topuz, köylünün ve kırmasının hakça bir düzen içinde olabilmesi için ters yönde işleyen mekanizmaların düzeltilmesi ve bugünkü kurumların değiştirilmesi gerektiğini söylemiştir. Topuz,

(Devamı Say. 7. Sü. 6'da)

Türkiye Belçika ikili görüşmeleri başladı

★ ECEVİT, SİMONET İLE ÇOK ÖNEMLİ SORUNLAR ÜZERİNDE GÖRÜŞECEĞİNİ SÖYLEDİ

ANKARA, (İSTA)

Türkiye Hükümetinin davetlisi olarak Ankara'da bulunan Belçika Dışişleri Bakanı Henri Simonet resmi görüşmelerine başlamıştır. dün Başbakan Kecvit ile görüşen Simonet politik, ekonomik ve diğer alanlardaki ilişkilerin ele alınacağını söylerken, Ecevit çok önemli sorunlar üzerinde duruluacağını belirtmiştir.

HEYETLER ARASINDAKİ RESMİ GÖRÜŞMELER BAŞLADI

Belçika Dışişleri Bakanı Henri Simonet başkanlığındaki delegasyon ile Dışişleri

(Devamı Sa. 7. Sü. 5'de)

Abdullah Baştürk: "Faşizmin odakları dağıtılmalıdır,, dedi

★ DİSK YÜRÜTME KURULU ÜYELERİ SAVCILIKTA İFADE VERDİ

İSTANBUL, (İSTA)

«Faşizme İhtar» eylemi nedeniyle, haklarında soruşturma açılan DİSK Yürütme Kurulu Üyelerinin, Bakırköy Cumhuriyet Savcılığınca ifadeleri alınmıştır.

İstanbul Üniversitesinde 16 Mart günü öğrencilere yapılan bombalı saldırı sonucunda, 7 öğrencinin ölmesi ve bir çoğunuzda yaralanması üzerine, DİSK'in «Faşizme İhtar» eylemi olarak 20 Mart sabahı işyerlerinde başlattığı iki saatlik İşbırakımı, adli makamlarca yasalara aykırı bulunmuş ve DİSK Yürütme

(Devamı Say. 7. Sü. 4'de)

«Faşizme İhtar» için İşyerlerinde 2 saatlik İşbırakımı nedeniyle Haklarında soruşturma açılan DİSK Yürütme Kurulu üyeleri, ifade vermek üzere geldikleri Bakırköy Adliyesi önünde.

Beritan Aşireti örgütleniyor

DİYARBAKIR, (ANKA)

Göçebe Beritan Aşireti Kalkınma Kooperatifinin kuruluş kongresinde konuşan aşiret sözcüsü Ali Yazıcı, dırcı ve tefeci lerin elinden kurtulabilmek olanağı kooperatif kurmayı kararlaştırdıklarını belirtmiş, eylemlerinin kooperatif kurmakla yetinmiyeceğiz, kooperatifler birliğine de üye olarak en üst düzeyde örgütlenebilmek için her kir lâ çabayı harcıyacağız demiştir.

Göçebe Beritan aşiretini de

(Devamı Say. 7. Sü. 9'da)

FAŞİSTLER SALDIRILARINI SÜRDÜRÜYOR

☆ ANTALYA'DA BİR ÖĞRENCİ ÖLDÜRÜLDÜ

☆ ELAZIĞ'DA YÜRÜYÜŞ DÜZENLEYEN FAŞİSTLER HALKA SALDIRDI

☆ ANKARA VE İSTANBUL'DA ÇEŞİTLİ YERLERE BOMBA ATILDI

HABER MERKEZİ

★ Antalya'nın Yenköy bucağında bir öğrenci kurşunlanarak öldürülmüş, annesi de ağır şekilde yaralanmıştır.

Edinilen bilgiye göre, Yenköy bucağının Piyadın mahalle sindeki bir eve, kimliği bilinmeyen silahlı kişilerce baskın yapılmıştır. Baskın sırasında, evde bulunan OTOF öğrencisi Ahmet Güzel, tabancı ile vurularak öldürülmüştür, annesi Meryem Güzel de kurundan ağır şekilde yaralanmıştır.

Olaydan sonra, silahlı kişiler otomobile koçmışlardır. Meryem Güzel, Antalya Devlet Hastanesinde tedavi altına alınmıştır. Olayın soruşturması sürdürülmektedir.

BURSA'DA

★ İktisadi ve Sosyal Bilimler Fakültesinde dün saat 09.30'da öğrencilere faşistlerin saldırmasını konucu derslerinedeki 40 sınıfdaye kınınış olayla ilgili 7 faşist gözaltına alınmıştır.

Fakülte sekreterliğinden verilen bilgiye göre, ders arasında faşistler 1'ncı sınıf derslerinedeki öğrencilere saldırmışlardır. Toplum polisinin müdahalesi sonucu saldırı durdurulmuş, 7 dü kücü faşist gözaltına alınmıştır.

(Devamı Sa. 7. Sü. 2'de)

İGD, "Hükümet bir şey yapamıyor,, imajı yaratılarak faşizme zemin hazırlanıyor

İSTANBUL (İSTA)

Faşist saldırı planları ve Danıştay kararlarının uygulanmaması ile ilgili olarak basına yazılı bir açıklama yapan İlerici Gençler Derneği Genel Sekreteri Baki Temel Saşlı, son günlerde sergenen gelişterin, İşçi sınıfı, diğer emekçiler ve özellikle gençlik üzerindeki baskı ve terörü yoğunlaştırdığını belirtmiştir.

Açıklamasında Danıştay kararlarının uygulanmadığına da değinen İlerici Gençler Derneği Genel Sekreteri bu konuda şunları söylemiştir: «Danıştay kararları uygulanmamakta, serici faşist karmaşı MC zamanında devlet kademelerini, Eğitim Sistemlerini parselleyen faşist güçler, yeni dönemde de bu

Köy-Koop'un Kıbrıs'ta hükümet bunalımı sürüyor

LEFKOŞE, (THA)

Kıbrıs'ta Başbakan Nejat Konuk'un geçtiğimiz Cuma günü istifası ile başlayan hükümet bunalımı sürmektedir.

Rauf Denktaş'ın önceki

(Devamı Sa. 7. Sü. 4'de)

Genel - İş Bursa şube ve yöneticileri hakkında da dava açıldı

BURSA (ÖZEL)

DİSK'in direnişine kontak kapatarak katılan Belediye otobüs şoförleri ile bağlı bulundukları Genel-İş Sendikası Şube Yöneticileri hakkında «Kanunsuz greve teşvik ve katılma» suç gerekçesiyle Adliye Ceza Mahkemesinde dava açılmıştır.

Cumhuriyet Savcılığı olayla ilgili soruşturmayı tamamlamış ve 7 kişi hakkında 275 Sayılı Yasanın 54'ncü Maddesi hükümlerine aykırı olarak kanunsuz greve teşvik ve katılma gerekçesiyle dava açmıştır. 7 kişi arasında Genel-

(Devamı Say. 7. Sü. 5'de)

Öz'ün katilinin Kıbrıs'a kaçırılmış olması olasalığı üzerinde duruluyor

ANKARA, (ANKA)

Ankara Cumhuriyet Savcı Yardımcısı Doğan Öz'ün katillerin tesbit edildiği bildirilmektedir.

Yetkililerden alınan bilgilere göre Doğan Öz'ü vuran katil tesbit edilmiş ancak nerede bulunduğuna dair bir ipucu ele geçirilememiştir. Doğan Öz'ün katilinin kendisi ve emir veren örgüt tarafından öldürülebileceği ihtimali üzerinde de durulmaktadır. Bundan önceki basın siyasi cinayetleri İşleyen katillerin öldürüldü ğü yolunda ihbarlar alındı ğı bildirilmektedir.

Öz'ün yandan katilin Kıbrıs'a kaçırılmış olması olasılığı üzerinde de durulduğu, bu yönde ihbarlar alındığı belirtilmekte, Kıbrıs'ta Ulusal Birlik Partisi'

(Devamı Say. 7. Sü. 5'de)

ÇUK

UUUUUU!..

Rauf Denktaş'ın MHP eğilimli oğlu Rolf Denktaş Kıbrıs'a kaçırıldı. Şaşacak na var bunda? Yavru Vatan dedik diye Küçük Denktaş da eşyorukurtu olmuş ve UUUUUUUUUU demiş...

A E

EKONOMİDEN POLİTİKAYA

ÖZLEM ÖZGÜR

Soldan gelen

Geçtiğimiz hafta, DİSK'in yaptığı iki saatlik genel direnişe, başta Ecevit olmak üzere Hükümet kanadından gelen tepkiler, önemli bir konunun yeniden tartışma alanına gelmesine neden oldu. Bilindiği gibi, Türkiye İşçi Sınıfı Hareketi 5 Haziran seçimlerinde CHP'yi destekledi ve MC'nin yerine hükümet olması için CHP'ye oy verdi...

O zaman, kimileri bu davranışı, işçi sınıfı hareketini CHP'nin kuyruğuna takmakla suçladı... Ve bu suçlama da, özünde CHP'yi MC hükümetlerini oluşturan partilerle aynı kaba koymaktan kaynaklanıyordu... MC hükümetlerini oluşturan partilerle CHP aynı kaba konunca, ister istemez, MC hükümeti ile CHP hükümeti arasında da hiçbir ayırım gözetilmeyecektir. Ve bu doğrultuda düşünenler, bugün aynı şeyleri söylüyorlar... Ne oldu CHP'ye oy verildi de... Bu hükümetin MC'den farkı ne? Değişen ne oldu gibisinden bir yığın soru.

Ya da, aynı düşüncenin sahipleri, 5 Haziran'da CHP'ye oy verilmelidir diyenler, bugünkü hükümete eleştiri yönelttiklerinde, aklınız yeni mi başınıza geldi, biz söylememişmiydik gibisinden sözcükler söylüyorlar... Çok söylendi, bir kez daha yinelemekte yarar var. CHP ve bugünkü CHP ağırlıklı hükümet, MC'den ve MC partilerinden farklıdır... CHP ve CHP ağırlıklı hükümetin MC'den farkı, onun konumundan, CHP'nin niteliğinden kaynaklanmaktadır. CHP ve CHP ağırlıklı hükümet, herşeyden önce, tekelci sermayenin partisi ve tekelci sermayenin hükümeti değildir... Ya da en azından, konumu o değildir ve o olmaması gerekir... İşçi sınıfı için her zamankinden güncel ve önemli olan cephe sorununu hiç anlayamayanlar, elbette ki, CHP'nin bu yanını göremezler...

Bu noktada, şöyle bir soru yanıtlanmaya değer: Peki ama, bu hükümet, tekelci sermayenin istekleri doğrultusunda, tümüyle onların çıkarına hizmet ederse ne olacak? Ve gerçekten, CHP ağırlıklı bugünkü hükümet tüm bunları yapabilir mi? İlk olarak, bu o kadar kolay bir iş değil... İkinci olarak, bugünkü hükümetin ne yapıp ne yapmayacağını belirlemek, yalnızca hükümetin isteğine bağlı birşey değil... Daha açığı, hem CHP'nin parlamento içindeki «sol» kanadı hem CHP'nin tabanı ve hem de parlamento dışı «sol» muhalefet, hükümetin sermaye sınıfının ve özellikle de tekelci sermayenin her isteğine boyun eğmesine engeldir... Ya da, en azından engel olmalıdır... Hem oy verip, CHP'yi hükümet edip, hem de eleştirmenin anlamı ve amacı da budur...

Bugünlerde ortaya çıkan bir eleştiri biçimi de, CHP'ye «sol»dan yapılan muhalefete karşı çıkıştır... Denilmektedir ki, Türkiye'de iki seçenek vardır. Ya bugünkü hükümet, ya da MC'nin yeniden hükümet olması... Ve bugünkü hükümeti «sol» dan ve «sağdan» da eleştirmenin tek anlamı, hükümeti yıkmak, yerine de MC'yi hükümet etmektir... Bu düşünce biçimine göre, CHP ağırlıklı hükümete «sağdan» gelen eleştiri ya da karşı çıkışları anlamak olanaklıdır. Sağın işlevi de, bugünkü hükümeti yıkıp, MC'yi yeniden hükümet etmektir. Ve hiç kuşku yok ki, böylesi bir tavır da, anlaşılmaz değildir...

Sözü fazla uzatmadan, bu mantığın tutar eder bir yanı bulunmadığı hemen söylenmelidir. İlk kez, dünyanın hiçbir yerinde ve hiçbir zaman, hükümet sorunu salt parlemento aritmetiğine indirgenerek, ya şu ya da bu diye, iki seçenekli bir olay olarak konamaz. Sorun, ya bugünkü hükümet, ya da MC biçimine indirgenip, «seç beğen al» diye konamaz... Bu böylere sormak gerek, bundan altı ay önce, bu parlamentodan böylesi bir hükümetin çıkacağı söylenebilir miydi? Yarın nelerin olacağı bugünden söylenebilir mi? Kaldı ki, Türkiye'nin tüm sorunları, yalnızca bugünkü parlamento aritmetiği içinde düşünülemez. Parlamentonun dışında da güçler var... Bunu unutmamak gerek...

İkinci olarak, bu hükümete belli konularda muhalefet etmek, mutlaka ve mutlaka onun yıkılmasını istemekle özdeş tutulabilir mi? Bugün işçi sınıfı hareketi, belli noktalarda CHP ağırlıklı hükümeti eleştiriyor... Ve daha da eleştirecek... Bu davranış, bu tavır, hükümeti yıkmak isteğiyle özdeş sayılabilir mi? Elbette sayılamaz... İşçi sınıfı hareketinden, CHP'nin solundan gelen haklı ve sağlıklı eleştirinin amacı, bugünkü hükümeti konumu olan noktaya getirmek, halkın istekleri doğrultusunda ileri işler yaptırmaktır... Bu tutumda anlaşılmaz bir yan var mıdır?

Sözgelimi, halkın bu hükümetten güncel ve ivedi isteği, asayişin sağlanmasıdır. CHP ağırlıklı hükümet, can güvenliğini sağlayamamakta, hergün sokakta insanların kurşunlanmasını önleyememektedir... Neden? Nedeni basit ve çocuklar bile biliyor... Bu hükümet, başta MHP olmak üzere faşist yuvaların üstüne gidememekte faşist yuvaları dağıtmamaktadır... Bunlar yapılmadığı sürece, faşist yuvalar kapatılmadan, katiller yakalanıp hesap sorulmadan, bu hükümet bu sorunun üstesinden gelemez... İşte, «sol»dan gelen haklı eleştirilere somut bir örnek. Bunları söylemeyelim de, CHP ağırlıklı bugünkü hükümet, açık faşizm tehlikesinin dolaylı bir aracı mı yapılsın?

İ L A N

İstanbul Kapalı Cezaevi Mümessilliğinden - Bayrampaşa

1 — İşyurdumuz ekmek fabrikasının ihtiyacı için 80 randımanlı 9600 çuval ve 686.400 kilo ekmeklik un buğdayı insan başına ayda 10 kg. olarak tahsis olunmak suretiyle 1978 mali yılına münhasır olmak üzere ve şartnamesine uygun olarak kapalı zarf içerisinde teklif alınmak suretiyle satın alınacaktır.

2 — Bu işe ait özel ve fenni şartname mesai saatleri içerisinde müessesemizde görülebilir.

3 — Beher çuval unun muhammen bedeli 281.00 lira. 9600 çuvalınki 2.697.600.00 lira olduğuna göre geçici teminatı 94.678.00 liradır.

4 — İhaleye girmek isteyenlerin, ihale gününden bir gün önce Ticaret ve Sanayii Odası belgelerini ibraz etmek suretiyle yazılı müracaatta bulunup iştirak belgesi almaları şarttır.

5 — İhale 25 Nisan 1978 tarihine tesadüf eden Salı günü saat 15.30 da Bayrampaşa da kain İstanbul Kapalı cezaevi işyurdu Mümessilliğinde toplanacak komisyon marifetiyle yapılacaktır.

6 — Müessesemiz 2490 sayılı kanuna tabi olmadığından ihaleyi yapıp yapmamakta serbesttir.

(Basın: 12987 — 352)

Söz işçi sınıfınındır! Söz, ulusal demokratik güçlerindir!

İsmail Yusuf GENÇER

HÜKÜMET, FAŞİST SADIRILAR KARŞISINDA KARARSIZ VE ÜRKEK BİR POLİTİKA İZLEMEKLE, EGEMEN GÜÇLERİN İSTEĞİ DOĞRULTUSUNDA İLERİCİ-DEMOKRATİK GÜÇLERE VE KURULUŞLARA TEHDİTLER SAVURMAKLA NE HALKI NE DE KENDİSİNİ KURTARAMAZ. HALKI KURTARACAK TEK GÜÇ, HALKIN ÖRGÜTLÜ GÜCÜDÜR. HALKI KURTARACAK TEK YOL, İŞÇİ SINIFININ GÖSTERDİĞİ HALKTAN YANA, ULUSAL DEMOKRATİK PROGRAMDIR.

Ülkemiz bir kez daha anti - faşist yığınsal gösterilerle dalgalandı. 16 Mart kırımını protesto etmek için DİSK'e ve diğer bazı sendikalara bağlı yüzbinlerce işçi iki saatlik işbırakımı direnişine geçtiler. TÖB-DER'e bağlı öğretmenler derslere girmediler. Orta ve yüksek öğrenim öğrencileri okulları boykot ettiler. Avukatlar cübbeleriyle katliamın yapıldığı yerde saygı duruşuna geçtiler. Öğretim üyeleri direnişi desteklediler. Teknik elemanlar ve diğer emekçi katmanlar direnişe katıldılar. Tüm ilerici - demokratik örgütler yaptıkları açıklamalarla, etkin çıkışlarla 16 Mart katliamını lanetlediler. İstanbul'da yapılan yüzbinlik çıkış, gerici faşist güçlerin yüreğine korku saldı.

DGM'ye karşı yapılan 16 Eylül genel direnişinden sonra, ulusal demokratik güçler ilk kez böylesine boyutlarda atılıma geçti. Anti - Faşist savaşım daha da canlandı. Ulusal demokratik güçlerin eylem birliği ortak bir noktada fiilen düştü. Bu eylem birliği genel direnişlerle, yüzbinlik gösterilerle, boykotlarla, toplantılarla örüldü. Bu savaşımın başını işçi sınıfımız çekti, çekiyor.

Demokrasi savaşımındaki bu atılım, egemen güçleri, Demirel'leri, Türkeş'leri telâşa düşürdü. Bunlar, yığınsal anti - faşist direnişlere karşı ağır bir saldırıya geçtiler. Anti - komünist pislikleri böğüre böğüre kusmaya başladılar. Hükümetin demokratik güçlere saldırmasını sağlamak için yoğun ve çok yönlü bir çalışmanın içerisine girdiler. Bir yandan açıkça «sıkıyönetim ilân edilsin», «DGM'ler kurulsun» diye çığlıklar atarken, diğer yandan hükümetle etaltından pazarlıklara girişmişler, aba altından sopayı gösterdiler.

HÜKÜMETİN TAVRI NE?

Bu gelişmeler karşısında hükümet ne yapıyor? Genel direnişin başladığı gün «etkili ve yetkili çevrelerin başı ile görüşen Ecevit, bunun ardından demokratik güç ve kuruluşlara tehditler savurmaya başladı. Böylelikle rotayı sağa kırış politikasına yeni bir hız verildi. CHP'nin de aynı ifadeleri kullanan bir bildiri çıkarmasıyla, egemen güçlerin, CHP'yi demokratik güçlerden ayırma oyununa olanak tanınmış oldu.

Başbakan Ecevit, 20 Mart günü yaptığı basın toplantısında genel direnişi «yasa dışı» ilân etti. Biz, neyin «yasa dışı», neyin «yasa içi» olduğunu burada tartışmak istemiyoruz. Biz öncelikle şu noktanın altını çizmek istiyoruz: Başbakan Ecevit'de dahil olmak üzere bütün kamuoyunun bildiği bir gerçek vardır: Ülkemizde MHP ve Ülkü Ocakları'ndan kaynaklanan faşist saldırılar yoğunlaşmaktadır ve bunlar yasa dışıdır! Yasa dışı olan bu faşist saldırılara karşı hükümetin gerekli önlemleri kararlı bir biçimde alıp uygulamadığını CHP'nin geniş tabanı bile kabul etmektedir. Faşist saldırılara karşı kararsız ve ürkek bir politika içerisinde olan hükümetin bu tavrı karşısında demokratik güçlerin faşist saldırılara karşı etkin kitlesel çıkışlara yönelmesini demokrasiden yana olduğunu ileri süren herkes içine sindirmek zorundadır! Yasaları tanımayan faşist çetelere karşı yasaları gereği gibi işletmezken demokratik güçleri yasalara uymaya zorlamak, gerici faşist güçlerin işine yarar. Şu evrensel gerçeği hatırlatmayı yararlı görüyoruz: Anti - faşist savaşımı belirleyen şey yasaların sınırı değil, kitlelerin örgütlü ve disiplinli gücüdür. Hatırlanması gereken ikinci nokta şudur: İlerici - demokratik örgütler, hükümetin faşist saldırılara karşı alacağı tüm yasal önlemleri destekleyeceğini ta baştan ilan etmiştir. Gerekli önlemler kararı bir biçimde alınmadığına göre, kitlelerin tüm savaşım biçimlerinin demokratik bir nitelik taşıyacağı önceden kabul edilmiş demektir.

KARARSIZ VE ÜRKEK POLİTİKA.

Başbakan Ecevit basın toplantısında, «hiç bir örgüte borcumuz yoktur» diyerek, demokratik örgütler arasında olmaması gereken bir yönteme başvurmuştur. Sözkonusu edilen «borç», demokratik kuruluşların genel seçimlerde belirli ilkeler temelinde CHP'ye sağladığı destek midir? Demokratik örgütler kimseden «fatura» istemediğine göre, bu açıklamaya neden gerek görülmüştür? Bu açıklamanın, «etkili ve yetkili çevreler»in başı ile görüşüldükten sonra yapılması ve hemen iki saat sonra yayınlanan CHP bildirisine de geçirilmesi, bir takım kuşkuları ister istemez doğurmaktadır. Acaba «etkili ve yetkili çevreler», CHP'nin ve ağırlığındaki hükümetin demokratik örgütlerle tüm ipleri koparması konusunda baskı yapmış mıdır? Demokratik örgütlere tehditler savurulmasını istemişler midir? Bu sorular yanıtını önümüzdeki günlerde bulacaktır. Ama ortada olan bir gerçek vardır: Hükümet, faşist saldırılar karşısında kararsız ve ürkek bir politika izlemekle, egemen güçlerin isteği doğrultusunda ilerici-demokratik güçlere ve kuruluşlara tehditler savurmakla, ne halkı, ne de kendisini kurtaramaz.

Halkı kurtaracak tek güç, halkın örgütlü gücüdür. Halkı kurtaracak tek yol, işçi sınıfının gösterdiği halktan yana, ulusal demokratik programdır. Halkı kurtaracak çözüm, ulusal demokratik güçlerin eylem ve cephe birliğidir. Kuşkusuz bu birliğin içerisinde CHP'nin de yeri vardır ve olacaktır. Hiç kimsenin, hiç bir gücün öznel isteği, bu nesnel gelişimi tersine çeviremez. «Çünkü, söz işçi sınıfınındır, söz ulusal demokratik güçlerindir.»

YORUM oya baydar

Henüz vakit varken

Faşist saldırganlık sokakta tırmanmaya devam ediyor. Devletteki tırmanışı durdurulabildi mi? MC'nin düşmesi ve CHP ağırlıklı hükümetin gelmesiyle; görünüşte «evet». Tüm devlet kurumlarında, kilit kadrolarının, bazan üst düzeydeki müsteşar ve memurlardan çok daha önemli köşe kadrolarının yerlerini korudukları düşünülecek olursa: «hayır».

Emekçi halkımız adına, kaçırılması, yitirilmesi tarih önünde affedilemeyecek fırsatlar yaşıyoruz. Faşist tırmanış, faşist saflarda bir telaş ve bozgunla birlikte gelişiyor. Faşizm ve ona doğru giden yolda bir olağanüstü rejim, örneğin bir sıkıyönetim dönemi özlemcileri, son gayretlerini harcıyorlar özlemlerinin gerçekleşmesi için.

16 Mart faşist katliamı faşizmin sokaktaki tırmanışında bir dönüm noktası oldu. O anda faşizm görünüşte en güçlü, aslında en zayıf, vurulmaya en elverişli, en dirençsiz anındaydı. Çünkü eylem öylesine korkunç, en geniş kitlelerde öylesine dehşet ve acı yaratıcı, öylesine insanlık dışı ve faşist kanatlarca gerçekleştirildiği öylesine apaçıktı ki, faşizm karşısında en geniş kitlelerin, tüm demokrasi güçlerinin, aralarındaki ikincil ayrılıkları kesinlikle bir yana bırakarak bir araya gelmelerini, güçbirliğini fiilen gerçekleştirmelerini kendiliğinden yaratıyordu. Nitekim olayı izleyen gün, anti-faşist gösterilerde bunun somutlandığı görüldü. Tarihsel bir an yaşanıyordu. 17 Mart günü, MHP'si, Ülkü Ocakları ve benzerleriyle faşizm, gerçekten de «bozgun» gününü ve en zayıf anlarından birini yaşadı. Çok daha zayıflatılması, geriletilmesi mümkündü. Mümkündü ama, 20 Mart'ta, DİSK'in faşizme ihtar eylemi üzerine Ecevit'in, özünde faşizmin tehdidine maruz kendi iktidarını desteklemek anlamına da gelen bu eylemi suçlayıcı tavrı, en zayıf anındaki faşizmi birden güçlendirdi, faşistlerin bitlerini kanlandırdı. Böylece 17 Mart'ta, görünüş ne olursa olsun aslında en sollantıda, en kuşkulu, en güçsüz günlerini yaşayan faşist güçler, 20 Mart'ta yeni bir güç kazandılar. Bu yeni gücün dayanağı ise, anti-faşist saflarda yaratılan dağınıklıktı. Anti-faşist cephenin bizzat olayların akışı içinde, eylem içinde oluşacağı; en geniş halk güçlerini, demokrasi güçlerini kucaklayacağı görülüyor, seziliyordu. Bir tuzak kurmak gerekiyordu, demokrasi güçlerinin birliğine karşı. Bunca yıldır, sağdan, soldan kurulan tuzaklardan birini daha kurmak gerekiyordu. Bu tuzakta sosyal demokrasinin sağ kolu kullanıldı. İşçi sınıfı ve işçi sınıfı çizgisindeki sol güçler geniş sosyal demokrat kitlelerden soyutlanmak istendi. Bu kısmi ve geçici olarak bir ölçüde başarıldı da. 20 Mart gecesi faşist güçler nefes aldılar. «Oh; kendi açılarından tera tepen 16 Mart sokak darbesinin başlarını yemesi şimdilik engellenmişti. En zayıf anlarında yeni kan kazanmışlardı. Nitekim o yeni kan, Ülkü Ocakları ve MHP'nin baş hedeflerinden biri haline gelmiş olan namuslu, yurtsever savcı Doğan Öz'ün haince öldürülmesine olanak tanıdı. Bu cinayetin faşist güç ve mihraklar açısından simgesel bir önemi vardı MC döneminde, Devlette, iktidara ortaklık etmenin gücüyle atıkları adımların yer yer geri alınması karşısında, Devletle kaybedilen mevzileri şiddet yoluyla geri alma özlemini simgeliyordu. Faşistler, 17 Mart'taki büyük gerilemelerinden ve korkularından sonra, 20 Mart'ta yeni bir güç kazanmışlardı, bu darbeye cesaret edemezlerdi.

Daha henüz vakit var; iş işten geçmiş değil. Daha henüz vakit var, sosyal-demokrasinin «herşey bende başlar, bende biter. Faşizmle de, tek başıma ben, kendi yöntemlerimle savaşırım» yanılgısını bir yana bırakabilmesi için. Henüz vakit var, demokrasi güçlerinin toparlanması ve faşizme zayıf anında vurabilmek için. Henüz vakit var, yanlış adımların geri alınması, demokrasi güçlerinin anti-faşist birliğinin baltalanmaması, dialog ve ortak eylem olanaklarının sonuna kadar açık tutulması için. İşçi sınıfı ve onun çizgisindekiler bu tarihsel görevi her zamanki gibi açıklar.

Henüz vakit varken, yeni 16 Mart'ların olmaması için, yeni yeni Doğan Öz'lerin haince öldürülmemesi için, bırakalım dar particiliği; bırakalım kör anti-komünizmi; bırakalım provokasyon çizgileriyle, faşistlerden sadece adı farklı terörist çizgilerle işçi sınıfı çizgisini aynı kefeye koyup kavram kargaşası yaratmayı. Birleşip, en güçsüz, en telaşlı, en gözü kara bu yüzden de hatalar yapmaya açık olduğu anda, faşizmin karşısında tek bir yumruk gibi çıkalım. Henüz vakit varken... Henüz vakit varken...

bilim teknik

Deniz fenerinin tepesinde helikopter alanı var

İngiltere açıklarında Scilly adalarındaki Papaz Kayası adlı deniz fenerinin 53 metre yüksekliğindeki tepesine şimdi yeni bir buluş sayesinde helikopterler rahatça inip kalkabilmektedirler. Atlantik Okyanusunu geçen denizcilerin çok iyi tanıdığı bu fener Doğuya doğru geçişlerde uçsuz bucaksız Okyanustan sonra ilk görülen kara emaresidir. Geçmişte kışın fırtınalı havalarında çok uzun sürelerle mahsur kalan bu fenerde yaşayıp çalışanlar şimdi helikopterlerden yardım alabilmektedirler. Çelikten yapılan bu helikopter alanları İngiltere'de diğer iki fenerin tepesine daha kurulmuştur ve bütün ıssız fenerlere yapılması tasarlanmaktadır.

Deprem bazı bulutlar sayesinde önceden saptanabiliyor

Japonya'nın kuzey ile iç bölgelerini etkileyen yüksek şiddetli depremin, Japonya'nın Nara kenti Belediye Başkanı tarafından önceden tahmin edildiği söylenmektedir.

Depremden bir gün önce Belediye Başkanı, gökyüzünde büyük bir bulut kümesi görerek şahitler önünde bunu «deprem bulutu» olarak nitelendirmiş, bunun şiddetli bir yer sarsıntısını haber verdiğini söylemiştir.

Bundan 24 saat sonra, Belediye Başkanının öngörülerini doğrulayan deprem ülkede etkisini göstermiş, ancak can kaybı olmamıştır.

Kagita, 1948 yılında deprem ile bazı bulutlar arasında kurduğu bağlantının yıllardan beri süregeldiğini ve öngörülerinin yüzde ellisinin gerçekleştiğini belirtmiştir.

Herşey enerji için...

Şimdiye dek canlıların beslenmesi, ya da süs olarak yetiştirilen bitkilerin, bundan böyle enerji üretmek amacı ile yetiştirileceği öne sürülmektedir. Enerji üretiminde önde gelen bitkiler arasında şeker kamışının bulunduğu, 20 yıl sonra toprak altı petrol rezervlerinin tükeneceği, bu nedenle bilim adamlarının yeni bir enerji bu...bilmek için yoğun çabalara giriştikleri belirtilmiştir.

BİOLOJİK ENERJİ

«— Uzmanlar, korku saçan atom enerjisinin yanısıra günlük yaşamda yer alacak ikinci bir dev enerjinin peşine düşmüşlerdir. Bioenerji üzerinde çalışmalar yapan bilim adamları, olumlu sonuçlar almaktadırlar. Şimdiye kadar sadece hayvanların beslenmesi, ya da süs olarak kullanılan nebatlar, artık enerji üretmek amacı ile yetiştirilecektir. Böylece, güneş enerjisi biolojik sistem aracılığı ile kimyevi enerji haline dönüşecektir. Bu kimyevi enerji ve nebatların yakılması sırasında meydana çıkacaktır. Bu kaynakların başında alkol, odun, saman ve gübre gelmektedir. Randımanı en yüksek nebatlar arasında ise, yüzde 2,6 ile şeker kamışı yer almaktadır. Güneş enerjisini bioenerjiye çevirmekte en mükemmel sistem olarak şeker kamışı bilinmektedir.»

YOSUNLAR DA YARARLI

Bilim adamları, şeker kamışının arkasından yosunların geldiğini de öne sürmüş, Brezilya'nın şeker kamışından her yıl 4 milyon ton alkol ürettiğ, yüzde 25 oranında otomobil benzinine koymayı düşündüğünü de ileri sürmüş, söyle demişlerdir:

«— Bundan başka insan ve hayvan artıkları üzerinde yetiştirilecek bakteriler sayesinde metan gazı elde edilmeye çalışılmaktadır. Eski karton, paçavra, mutfak artıkları gibi selüloz içeren maddelerin alkole dönüşebilmesi için gliko ya da şeker haline getirilmesi üzerinde çalışmalar yapılmaktadır.

GÜNEŞ IŞINLARINI ZAPTEDEREK ELEKTRİK ENERJİSİNE ÇEVİRECEK UYDU SANTRALLER YAPILIYOR.

Bir Amerikan Danışma Mühendisliği Firması'nın Başkan Yardımcısı Doktor Peter Glaser, Amerikan biliminin ilerlemesi derneğinin Washington'daki bir toplantısında yaptığı konuşmada uluslararası toplumun 2025 yılına kadar elektrik enerjisi sağlamak için 112 uydudan yararlanmasının beklendiğini söylemiştir.

Doktor Glaser, uydular yardımıyla elektrik enerjisi sağlayacak bir sistemin dünyanın enerji gereksinmesinin % 35'ini karşılayabileceğini belirtmiştir.

Doktor Glaser nükleer güçle donatılmış uydu santrallerin, uzay mekiğiyle uzaya taşınacak donatımla 1995 yılına doğru dünya çevresinde bir yörüngede hizmete girebileceklerini söylemiştir.

Amerikalı bilim adamına göre, dünya çevresinde bir yörüngeye yerleştirilecek olan uydular, güneş ışınlarını alarak elektrik üretecek ve bunu mikro dalgalar yoluyla yeryüzündeki alıcılara iletebileceklerdir. Uzmanlara göre, 11 kilometrelik bir çanı olması gereken alıcı, mikro dalgaları elektrik enerjisine çevirecektir. Bu uydu-alıcı tesisin kurulması yaklaşık 10 milyar dolara malolacaktır.

ÇAĞDAŞ DÜNYADA ENERJİ DARLIĞI VE ENERJİ KAYNAKLARI BİR SORUN OLMAYA DEVAM EDERKEN BİLİM TÜM OLANAKLARI BULMAYA YÖNELMİŞTİR.

FRANSA'NIN İLK GÜNEŞTEN ELEKTRİK SAĞLAYACAK SANTRALI YAPILIYOR.

Fransa'nın güneş enerjisinden elektrik sağlayacak ilk santralı, Güneybatı Fransa'daki Targasson'da kurulacaktır. «Thémis» adını taşıyacak bu kule biçimindeki santral en tepedeki 360 ayna yardımıyla oluşacak, 17.000 metrekarelik yüzeyle güneş enerjisini toplayacak ve 2 MW (yani 2.000 kilovat) gücünde olacaktır.

95 milyon franga çıkması beklenen santral üç yılda tamamlanacaktır.

«Thémis», ısının elektriğe çevrilmesi yöntemine göre çalışacaktır. Santralın kulesindeki aynaların toplayacağı ısı yardımıyle buhar üretilecek, bu buhar da bir türbini çalıştırarak elektrik enerjisi sağlanacaktır.

güncel yayınlar'ın YENİ KİTABI

V.I.LENİN

V.ZEVİN - G.GOLİKOV
türkçesi-Sevil KUTLAR

SINIF KAVGALARININ STRATEJİ KURAMCISININ SOSYALİZMİN BÜYÜK KURUCUSUNUN YAŞAM VE DEVRİMCİ MÜCADELE ÖYKÜSÜ

tüm kitapçılarda

güncel yayınlar
Piyerloti Cad. 21/3
Çemberlitaş — İSTANBUL

temel yayınlar

Nazım

«Nazım yaşıyor, Nazım 76 yaşında; ömründe yalnız onunla ve onun safında olmakla övündüğü 57 yaşındaki Parti'siyle.»

- Partili Sanatçı Nazım Hikmet
- TKP Marşı
- Seni Düşünüyorum
- Kırkıncı Yılımız
- İşte Böyle Laz İsmail
- Komünistlere Bir Çift Söz
- Fotoğraflar

Büyük boy, 1. Hamur., 80 Sayfa 25 Lira

TÜTED Ankara Şubesi seçimlerini «İlerici Birlik» listesi kazandı

ANKARA (İSTA)

Tüm Teknik Elemanlar Derneği (TÜTED) Ankara Şubesi 3'üncü Olağan Genel Kurulu'nda yapılan seçimleri «İlerici Birlik» listesi kazanmıştır.

Teknik elemanların devrimci birliği listesinin 311 oyuna karşılık 487 oy alan İlerici birlik listesinin Yönetim Kurulu'nda şu isimler bulunmaktadır:

Namık Kemal Döleneken, Semih Özgen, Coşkun Gönültaş, Ali Çağlar, Mustafa Turan, Hülya Kumbasar, Necdet Okan.

TPAO' nun yeni Yönetim Kurulu üyeleri belli oldu

ANKARA (İSTA)

Türkiye Petrolleri Anonim Ortaklığı'nın yeni Yönetim Kurulu üyeleri belli olmuştur. Daha önce Genel Müdür İsmail Ertan'la birlikte Yönetim Kurulu'na seçilen Erhan Işıl, Tankut Akalın ve Turgut Göle'den başka Yönetim Kurulu üyeliklerine CHP eski Milletvekili Tekin İleri Dikmen, DP eski Milletvekili Mehmet Altınsoy ve Tevfik Altınok ile Murakıplığa CGP eski Milletvekili Talat Oğuz getirilmişlerdir.

MC'nin görevden aldığı iki öğretmen görevlerine döndüler

BANDIRMA (THA)

MC hükümetleri döneminde görevlerinden alınarak öğretmenlik yapmaları kararlaştırılan Bandırma Şehit Mehmet Gönen Lisesi Müdürü Mazhar Çevik ile Bandırma Ortaokulu Müdürü Mehmet Meral tekrar eski görevlerine iade edilmişlerdir.

Milli Eğitim Bakanlığı daha önce verilmiş Danıştay kararlarını uygulayarak eski müdürlerin tekrar görevlerine dönmesine karar vermiştir. İki müdür de görevlerine başlamıştır.

Faşistler

(Baştarafı 1. Sayfada)

ELAZIĞ'DA

★ Elazığ'da dün bir yürüyüş düzenleyen faşistler kentin bir çok yerlerinde olaylar çıkarmış lar, halkı dövmüşlerdir. Polis ekipleri çok sayıda «Ülkücü» faşistin gözaltına alındığını bildirmiştir.

Bildirildiğine göre, dün öğrencilerin derslere girmesini de engelleyen ve kendilerini «Ülkücü» olarak tanıtan bir grup faşist dün Elazığ'da yürüyüş yapmak istemiş, polisin engellemesi üzerine kentin çeşitli bölümlerinde halka saldırmışlardır. Faşistlerin Atatürk Lisesi öğrencilerine saldırması sonucu iki öğrenci yaralanmıştır. Polis yetkilileri çok sayıda faşist komandonun gözaltına alındığını belirtmişlerdir.

ANKARA'DA

★ Kimlikleri saptanamayan kişiler tarafından Dikmen Öveçler mahallesinde iki ayrı kahvehaneye patlayıcı madde atılmıştır.

Saat 02.00 sıralarında Dikmen Öveçler Ata mahallesinde İsmail Adnan'a ait 787 numaradaki bulunan Camlıdere kıraathanesi ile gene aynı mahallede 740 numarada bulunan Feyzullah Şenol'a ait Şenol kıraathanesine atılan patlayıcı maddelerin hasara yol açtığını bildiren emniyet yetkilileri, olaylarla ilgili soruşturmanın sürdürüldüğünü söylemişlerdir.

★ Ankara Devrimci Gençlik Derneği Sekreteri Şerif Şener'in yaralı yattığı Hacettepe Hastanesinden polisçe götürüldüğü ve gözaltına alındığı öne sürülmüştür. Devrimci Gençlik Dernekleri Federasyonu Genel Başkanı Ali Yılmaz imzasıyla bu konuda yayınlanan bildiride, Şener'in önceki gün, Hacettepe Hastanesinde yaralı olarak yatarken ve en az 24 saat müşahede altında kalması gerekirken önce Çankaya karakoluna, oradan da Birinci Şubeye götürüldüğü ve gözaltına alındığı bildirilmiştir.

İSTANBUL'DA

★ 18 Mart günü İstanbul Emniyet Amirliği 1. Şube de görevli Başkomiser Uğur Gür ve 4 kişiyi yaralayıp, kaçarlarken silahları ile yakalanan 3 kişinin TİKKO'cu oldukları ve isimlerinin Arif Kılıç, Hacı Demirkaya ve Kenan Çeçi olduğu emniyet yetkililerince dün açıklanmıştır.

Yapılan açıklamaya göre, sanıklardan Arif Kılıç'ın 22 Şubat'taki Kartaltepe (Bakırköy) Tekel Şubesi soygununa katıldığı, ayrıca Uğur Gür'ün yaralanması olayında kullanılan Mısır yapısı otomatik silahın da Tekel soygununda kullanıldığı ve bekçi Mustafa Çelebi'nin ölümüne sebep olduğu yapılan balistik muayenelerden belirlenmiştir.

Emniyet yetkilileri kaçan 4'ncü şahsın aranmasına devam edildiğini de belirtmişlerdir.

★ Şişli'de bir eczaneye önceki gece kimlikleri bilinmeyen kişilerce patlayıcı madde atılmıştır.

Gültepe Talât Paşa Caddesi'ndeki Salme Arzuman'a ait eczaneye atılan patlayıcı madde, hasara neden olmuştur.

★ Küçükçekmece Halkevi «Halkevinde bir torba silah ve patlayıcı madde bulunduğu» yolundaki bir ihbarı değerlendirdiklerini söyleyen polis tarafından basılmış ve 17 kişi gözaltına alınmıştır. Gözaltına alınan Halkevi üyelerinin önce karakolda ve sonra 1. Şube'de dövüldükleri öne sürülmüş, Halkevine baskın yapan polislerin eşyaları tahrip ettikleri ve üyeleri silah tehdidiyle yere yatırıp arama yaptıkları belirtilmiştir.

Olayla ilgili bir açıklama yapan Küçükçekmece Halkevi Sekreteri M. Akif Okumuş tüm ülkede ve özel olarak Küçükçekmece'de saldırı kaynaklarının MHP, Ülkü Ocakları ve BÜD gibi örgütler olduğu bilinirken, sahte bir gerekçeyle Halkevi'nin aranmasını kınamış, bu tür anti demokratik uygulamaların demokrasi savaşımını engelleyemeyeceğini bildirmiştir. Gözaltına alınan 17 üyenin sabaha karşı saat 03.00'de bırakıldıkları ve Halkevinde suç teşkil edecek hiçbir şey bulunamadığı öğrenilmiştir.

★ İDMMA'ya bağlı Kadıköy Mühendislik Yüksek Okulunda dün komandolar tarafından bir öğrenciye saldırılmasından sonra, okul bir gün tatil edilmiştir.

Okul İdaresi ve polis ilgililerinden alınan bilgiye göre dün saat 11.30 sıralarında bir öğrencinin saldırıya uğramasından sonra meydana gelen gergin hava nedeni ile öğrenciler polis tarafından dışarı çıkarılmışlardır. Daha sonra İdare tarafından alınan kararla okul bir gün tatil edilmiştir.

AMASYA'DA

★ Amasya Sağlık Koleji kız öğrencileri okul yöneticilerinin istifasını isteyerek gece saat 03.00 den itibaren direnişe geçmişlerdir.

Yatakhanelerine çekilen öğrenciler kapıları kapamışlardır. Hiç kimseyle görüşmek isteme diklerini bildiren kız öğrenciler yalnızca vali ile görüşebileceklerini söylemişlerdir.

«Can güvenliği istiyoruz», «Okul yöneticileri istifa», «Yaşasın demokratik kolej kavgamız», «Öğrenci yasaları çiğnenemez», «Orta çağda yaşamıyoruz» sloganları yer alan bezleri pencerelere asmışlardır.

Politika'yı yaygınlaştıralım

POLİTİKA'YI YAYGINLAŞTIRALIM kampanyamız yurt içinde ve yurt dışında sürüyor. Kampanyanın bilinçle ve kararlılıkla izlendiği bölgelerde gazetemizin iadesinin düştüğü ve yeni taleplar gelmeye başladığı gözleniyor. Yurt dışından ve yurdun çeşitli köşelerinden konuyla ilgili mektuplar, öneriler alıyoruz. Okurlarımız Kampanyaya nasıl katıldıklarını ne gibi güçlüklerle karşılaştıklarını, nasıl başarılar elde ettiklerini anlatıyorlar.

Politika'yı yaygınlaştırmak demek demokrasi savaşımına katılmak, faşizmin önüne ördüğümüz duvara bir tuğla daha eklemek demektir.

Her okurumuz yeni bir okur kazandırma görevini bilinç ve kararlılıkla yerine getirmelidir.

Bayındırlık Bakanı trafik sorununun eğitim sorunu olduğunu söyledi

HABER MERKEZİ

Bayındırlık Bakanı Şerafettin Elçi, Turizm Haftası dolayısıyla yaptığı açıklamada, trafik sorununun, hükümeti aştığını, tüm toplumun meselesi olduğunu belirtmiş, «Sorunun temelinde trafik eğitimi yatmaktadır» demiştir.

Bakanlık olarak trafik zabıtasına yardımcı olacaklarını, yol, işaret, konaklama yerleri gibi sosyal gereksinmeleri vasıta sürücüleri için en verimli şekle getireceklerini söyleyen Elçi, yeni bir uygulama ile özellikle turistik yörelerde yol emniyeti bakımından sık sık düzenli kontroller yapılarak, kaza ve arıza yapmış vasıta sahiplerinin sıkıntılarını karayollarının olanakları ile gidermeye çalışacaklarını bildirmiştir.

Türkiye

(Baştarafı 1. Sayfada)

fından istenen gensoru nedeniyle takınılacak tavır da görüşülecektir.

GENSORU SORUNU

Adalet Partisi tarafından İçişleri Bakanı hakkında verilen gensoru Millet Meclisi Genel Kurulunun bugün yapılacak toplantısında ele alınacaktır. Genel Kurulda gensorunun gündeme alınıp alınmaması görüşmeleri yapılacaktır. Görüşmelerin tamamlanması halinde aradan bir tam gün geçtikten sonra gensoru oylaması yapılacaktır.

Baştürk

(Baştarafı 1. Sayfada)

Kurulu Üyeleri hakkında kamu soruşturması açılmıştır.

Haklarında açılan soruşturma ile ilgili olarak, dün Bakırköy Cumhuriyet Savcılığı na ifade vermek için gelen DİSK Yürütme Kurulunu, Adliye önünde kalabalık bir işçi topluluğu karşılamış ve hepbir ağızdan «Faşizme Geçit yok», «Kahrolsun Faşizm» diye bağırmışlardır.

Adliye önündeki işçilerin sürekli tezahüratları nedeniyle bir ara işçilerle konuşan DİSK Genel Başkanı Abdullah BAŞTÜRK, işçilerden sakin olmalarını istemiş ve Türkiye'de insanların yaşamlarını onurlu bir şekilde ve can güvenliği içinde sürdürmek istediklerini belirterek, özetle şunları söylemiştir:

«Yasalarımıza göre insanların öldürülmesi suçtur. Öğrenimin ve çalışma hayatının düzgünce devam ettirilmesinin mücadelesini sürdüren işçiler, bundan sonra, ülkemizde insanların öldürülmesine ve faşizmin devlet yönetimine el uzatmasına müsamaha ve müsaade etmeyecektir.» Baştürk, faşizmin odaklarının dağıtılmasının bir zorunluk olduğunu da sözlerine eklemiştir.

Kıbrıs

(Baştarafı 1. Sayfada)

gün verdiği, Pazartesine kadar temaslarından bir sonuç almaması için bir neden bulunmadığına ilişkin demecine karşılık yeni başbakanının atanma işleminin bir süre gecikmesi beklenmektedir.

Başbakan Nejat Konuk dün bazı bakan ve milletvekilleriyle görüşmeler yapmıştır. Bu milletvekilleri arasında geçen hafta Çiftçiler Birliği'nin düzenlediği mitingte hükümet aleyhinde konuşmalar yapan iktidardaki UBP milletvekili Osman Çivişlili de bulunmaktadır. Konuk, ayrıca Meclis İkinci Başkanı Oğuz Ramazan ve İçişleri Bakanı Orhan Zihni Bilgehan ile de görüşmeler yapmıştır.

Siyasi gözlemciler Nejat Konuk'un yeniden Başbakanlığı kabul etmesine yönelik çalışmaların yapıldığını, bazı milletvekili ve bakanlarla temaslarının bununla ilgili olduğu yolunda birleşmektedir ler. Yeni Başbakanının atanması ile ilgili olarak Denktaş'ın bir açıklama yapması beklenmektedir.

Türkiye

(Baştarafı 1. Sayfada)

Bakanı Gündüz Ökçün başkanlığındaki Türkiye delegasyonu arasındaki resmi görüşmeler dün başbakanlıkta başlamıştır. Görüşmelerde Belçika, ile Türkiye arasında ki ekonomik, sosyal ve kültürel ilişkilerin ve Belçika'daki Türkiyeli işçilerin sorunlarının ele alınacağı belirtilmektedir.

Türkiye ile Belçika arasındaki görüşmelere Türkiye Heyetinden Devlet Planlama Teşkilatı Temsilcisi olarak Tevfik Can, Enver Çapçı, NATO Dairesi Başkanı Ali Hikmet Alp, Dışişleri Bakanlığı Genel Sekreteri Şükrü Elekdağ, Enformasyon Genel Müdürü Hasan Üner ve İktisadi İşler Genel Sekreteri Nazif Cuhra katılmışlardır. Belçika Heyetinden ise Bakan Henri Simonet başkanlığında bü yükelçi Siyasi İşler Genel Müdürü Schoumaker ile birlikte Bakan Özel Kalem Müdürü, A. Cahen Avrupa Bölüm Koordinasyon Bölümü Direktörü W. Collins, ve Batı Avrupa İlişkiler Dairesi Başkanı M. Lejeune katılmışlardır.

IGD

(Baştarafı 1. Sayfada)

mevzilerini kaybetmemek için kudurganlaşmakta, iktidardan düşüşlerini sindiremeyerek, yeniden baskı ve terör yöntemlerini kullanmaktadırlar.

Ve daha birtakım okullardaki faşist işgaleri kırmak için ilericilerin gittiği yerlere faşist saldırı planlarının tezgânlandığı yolundaki söylentiler, halkı tedirgin etmek, hükümeti çekebildiklerince daha sağa çekerek halkın ve demokratik güçlerin gözünden düşürmek ve «Bu hükümet hiçbir şey yapamıyor» kanısını uyandırmak isteme leri faşist cunta hazırlıklarına girişimlerinin bir parçasıdır.»

İGD SAKARYA ŞUBESİ'NİN AÇIKLAMASI

İlerici Gençler Derneği Sakarya Şubesi Başkanı Turgay Kunt bir açıklama yaparak MHP ve Ülkü Ocakları kapatılmadıkça, kontr-gerilla ve faşist yuvalar dağılmadıkça demokrasinin tehlikede olduğunu bildirmiş, «Büyük Yürüyüş» safsatalarının söylendiği günümüzde işçi sınıfı ve onun yolundan yürüyen demokratik güçlerin sessiz kalmayacağını belirtmiştir.

Kunt, demokrasiden yana güçlerin cephe ve eylem birliği platformunun oluşmasın da daha etkin, daha kararlı çalışacaklarını bildirmiştir.

Karadeniz

(Baştarafı 1. Sayfada)

sının geniş üretici kitlelerinin yararına olacağına inanıyoruz.»

Mataracı, bu yıl uygulanan destekleme fiatının, ileri sürüldüğü gibi, üreticinin istismarına neden olan ve özel sektörün lehine olan bir politika olmadığına da değinmiş ve «bu destekleme politikasının özel sektörün lehine bir politika olmadığının Ege ekici tütün piyasasında kanıtlamış bulunmaktayız» demiştir.

Türkiye'de önemli miktarda tütün stokları olduğunu belirten Mataracı, ihracaatı arttıracak tedbirler üzerinde çalıştığını ve ihracaat tıkanıklarından doğan güçlüklerin acısını üreticiden çıkaran politikaya itibar etmeyeceklerini bildirmiştir.

Piyasanın açılışından sonra, Samsun, Trabzon ve Tokat illerindeki 28 alım merkezinde, Tekel tarafından tütün alımlarına başlanmıştır.

Gümrük ve Tekel Bakanı, alımları yerinde izlemek için dün Bafra, Alaçam, Gerze ve Sinop'a gitmiş ve akşam Samsun'a dönmüştür.

Genel - İş

(Baştarafı 1. Sayfada)

İş Sendikası 2 nolu Şube Başkanı Hasan Akkuş ile iki Yönetim Kurulu üyesi, 2 biletçi ve 2 de şoför bulunduğu öğrenilmiştir. Sendika yöneticileri hakkında kanunsuz greve teşvik, otobüs şoförleri ve biletçileri hakkında da kanunsuz greve katılma gerekçeleriyle dava açıldığı bildirilmiştir.

Öz'ün

(Baştarafı 1. Sayfada)

nin aşırı sağ kanadının il deri durumundaki Rauf Denktaş'ın Türkiye'deki eylemci aşırı sağ örgütler le ilişkisinin bulunduğu ileri sürülmektedir.

Beritan Aşireti Örgütleniyor

(Baştarafı 1. Sayfada)

ha bir iki yıl öncesine kadar aracı ve tefecilerin sömürdüğü nü belirten Ali Yazıcı, «bizden sütümüzün kilosunu 4,5-5 liradan satın olanlar peyniri 35-40 liradan satıyorlar, kara çadırlarımızda, kara bahtımıza terkedilmişiz. Yıllardır pervasızca sömürülmemize artık bir son verilme lidir» şeklinde konuşmuştur. Yazıcının «Beritanlılar Derneği» lokalinde aşiret mensuplarına hitaben yaptığı konuşmanın metni şöyledir:

ÖRGÜTLENMEYE DOĞRU

«Bizler çok zor koşullar altında çalışarak piyasa değeri yüksek olan et, süt ve yün üretiriz. Bu maddeleri ürettiğimiz halde mali durumumuz çok zayıftır. Bizim sırtımızdan geçinen tüccarlar, aracılar, tefeciler, komisyoncular bey gibi yaşayıp sefa sürerken bizler sefalet içerisinde yaşarız. Çalıştığımız halde kazanamayız. Şehirde bir kilo süt 12 liradan satılırken peyniri mizi 12 liradan alırlar. Bizden sütümüzü 4,5-5 liradan satın olanlar peyniri 35-40 liradan satarlar. Biz çalışırız, başkaları kazanır. Bu haksızlıktır ve bu haksızlığa sömürü denir. İşte bu sömürüye son vermek kendi aktiğimizi kendimiz biçmek için bu kooperatifi el birliğiyle kurduk bu kooperatif kurmadan önce bir dernek kurmuş ve bu dernek kanalıyla ürünlerimizin değerlendirilmesi için bazı girişimlerde bulunmuştur. Ürünlerimizin değerlendirilmesi için yapılmış olan bu girişimleri kooperatif devam ettirecektir. Bu bakımdan kooperatif kurulmadan önce yapılmış olan işlere bir nazba değinmekle yararlı olur kanısındayım.

TARIMSAL İSKÂAN

Bilindiği üzere (Beritanlı göçebelerin tarımsal iskânını gerçekleştirme ve devam ettirme derneği) bizim en önemli problemimiz olan iskân işini halletmek gayesiyle kurulmuştu. İsminden de anlaşıldığı gibi derneğimizin gayesi, tarımsal iskânı gerçekleştirmek ve bunu devam ettirmekti. Z... tarımsal iskâna geçiş süreci için bir çok güçlüklerle karşılaşacağımız muhakkaktı. Bu güçlükleri yenmek el ele, gönül gönüle, birlik ve beraberlik içinde olmakla mümkündür. Bizler de bu düşünceyle bir dernek çatısı altında toplandık, yani bir teşkilât kurduk, örgütlendik. Örgüt sayesinde dertlerimizi dile getirdik. Sorunlarımızı kamu oyuna arzetme olanağı bulduk ve yine örgütlenme sayesinde devlet bize iskânımız için 2 köy satın aldı. Buna rağmen örgütlenme sayesinde Beritanlılar için hayati önem taşıyan iskân probleminin halledileceğine ve bizlerin iskânımız için yeni yerleşim yerleri satın alınacağına inanıyorum. Yeter ki, içimizde bozgunculuk olmasın, dedikodu olmasın.

İNSANCA YAŞAMAK

Örgütlenmeden, dernek kurmadan önce kimse bizim varlığımızdan haberdar değildi. Kara çadırlarımızda, kara bahtımıza terk edilmiştik. Eskiden herkes göçebeleri 3-5 çadırla 5-6 baş koyundan ibaret bir topluluk sanırdı. Ama şimdi büyük bir ekonomik güç olduğumuzu tüketici değil, üretici olduğumuz ve yurt ekonomisine büyük katkılarımız bulunduğunu herkese kabul ettirdik. Yurt ekonomisine katkımız oranında ondan pay almak devlet olanaklarından, hizmetlerinde ekonomiye katkımız oranında yararlanmak ve insanca yaşamak bizim de en doğal hak kımızdır. Bu doğal hakkı elde etmenin bilinci içinde kooperatif kurduk. Dernekte örgütlenmenin faydalarını gördük. Dernek kanalı ile yapağı ve tiftik A.Ş. bizlere avans değiltı. Acaba örgütlenmeseydik, bir dernek kurmasaydık bu avansı ala bilir miydik? Sizler de gayet iyi biliyorsunuz ki örgütlenmeseydik bize kimse avans vermezdi. Ve örgütlenmeseydik, faizcinin, sömürücünün elinden yakamızı kurtaramazdık. Derneğimizin başlattığı ekonomik faaliyetleri bundan böyle kooperatifimiz kanalıyla yürüteceğiz.

ÜST DÜZEYDE ÖRGÜTLENME

Ürünlerimizi tam olarak değerlendirmek için kooperatif olmayı kâf. görmedik kırsal kesimde bizim gibi sömürülen ve köylü denilerek de hor görülen tarım kesiminin diğer üreticiyle daha üst düzeyde örgütlenerek kooperatif birliği kurmak ve bu suretle yetiştirdiğimiz koyunları bizzat ihraç etmek için de çalışmalarımız ve temaslarımız vardır.»

Köy - Koop

(Baştarafı 1. Sayfada)

Mayıs İşçi Bayramına kitlesel olarak katılma kararı alınmıştır.

Köy - Koop Edirne, Kırklareli, Meriç ve Tekirdağ birlikleri tarafından düzenlenen ve Köy - Koop Genel Başkan vekili Nedim Tarhan ile Örgütlenme Sekreteri Akın Birdal ve Genel Yönetim Kurulu Üyesi Selahattin Kök'ün katıldığı toplantıda hükümetin çeşitli ürünler için uyguladığı taban fiyat politikası, gübre mazot, yem ve traktör sorunları ayrıntılı olarak ele alınmış ve eleştirilmiştir. Söz konusu birliklere bağlı 200 Köy Kalkınma Kooperatifinin katıldığı Bölge toplantısında kooperatiflerin eleştirileri özellikle taban fiyat uygulamalarında yoğunlaşmıştır. Bu konularda maları ile traktör konusunda söz alan kooperatif temsilcileri tütün ve süt taban fiyatları ile ortaya çıkan uygulamanın, hükümetin diğer ürünlerin taban fiyatlarını da düşük tutacağının bir göstergesi olduğunu belirtmişler, Köy-Koop'un bu konuda aktif bir tutum takınması gerektiğini söylemişlerdir. Köy-Koop'un traktör dağıtımında aksaklıklar belirlendiğine de değinen kooperatif temsilcileri, traktör karşılığı olan paraları 1976 yılında yatırmalarına rağmen hâlâ traktör alamadıklarını belirtmişler, hükümetin traktör ithalinde gümrük oranını yükseltmesine karşı olduklarını açıklamışlardır. Mazot yokluğu nedeniyle toprakları işleyemediklerinden de yakınan köylüler, Köy - Koop'a bağlı kooperatiflere petrol dağıtım yetkisi verilmesi gerektiğini vurgulamışlardır.

Toplantıda eleştirilere cevap vermek için söz alan Köy-Koop Genel Başkan Vekili Nedim Tarhan, taban fiyat uygulamalarındaki endişeleri kendilerinin de duyduğunu söylemiştir. Traktör konusunun ise Türkiye'nin içinde bulunduğu darboğaz nedeniyle çözümlenemediğini belirten Nedim Tarhan, traktör ithali için yaptıkları başvuruların döviz yokluğu nedeniyle sonuç kaldığını, Köy-Koop'un traktör alımı yaptığı Romanya'ya herhangi bir garanti gösterilemediği için traktör getiriminin yavaşladığını söylemiştir. Traktör fiyatlarındaki artışın ise hükümet tarafından yapılan devalüasyonlardan kaynaklandığını belirten Nedim Tarhan, traktör ithalatındaki gümrük vergisi oranının arttırılmasını eleştirdiklerini ve bunun değiştirilmesi için gayret sarfettiklerini belirtmiştir.

Nedim Tarhan, konuşmasının son bölümünde Köy-Koop hareketini yozlaştırmak isteyen girişimlerin sonuçsuz bırakılacağını, Köy-Koop'un hiçbir siyasi partinin kuyrukcusu olmadığını ve olamayacağını, Köy-Koop'un örgütsel bağımsızlığını korumayı amaçladığını söylemiş, köylüyü ekonomik açıdan zor durumda bırakacak girişimlerin sürmesi halinde kitlesel gösterilere gidileceğini açıklamıştır.

Köy-Koop Trakya Bölge Toplantısında «1 Mayıs İşçi Bayramına kitlesel olarak katılım kararı da alınmıştır.

Emeklilere ait katsayı farkları bankalara gönderildi

ANKARA (İSTA)

Memur maaşlarında katsayının artması nedeniyle emekli memur, dul ve yetimlerinin maaşlarında doğan farkların bankalara gönderildiği açıklanmıştır.

Emekli Sandığı Genel Müdürlüğünden yapılan açıklamada Mart ayından geçerli olmak üzere maaş farklarının saptandığı belirtilmiş fark çeklerinin ilgili bankalara gönderildiği bildirilmiştir.

Dışişleri Bakanı Ökçün 3 Nisan'da Washington'a gidiyor

ANKARA (ANKA)

Dışişleri Bakanı Gündüz Ökçün'ün 18-22 Nisan tarihleri arasında düzenlenecek CENTO Dışişleri Bakanları toplantısına, Genelkurmay Başkanı Orgeneral Kenan Evren'in de 3 Nisan'da yapılacak CENTO Genelkurmay Başkanları Toplantısına katılmak üzere Washington'a gidecekleri bildirilmiştir.

18-22 Nisan tarihleri arasındaki CENTO Dışişleri Bakanları Toplantısında, CENTO Genel Sekreterliğine getirilen Türkiye'nin Atina Büyükelçisi Kamuran Gürün'ün de hazır bulunması ve Genel Sekreter sıfatıyla bir konuşma yapıp, raporunu sunması beklenmektedir.

Genelkurmay Başkanı Orgeneral Evren'in CENTO Genelkurmay Başkanları Toplantısı için Türkiye'den Washington'a hareket tarihi ise, henüz kesin olarak belirlenmemiştir.

Topuz

(Baştarafı 1. Sayfada)

toprağın mülkiyet açısından dengesiz ve adaletsiz bir şekilde dağıtıldığını bildirmiş, bu nedenle her 5 çiftçi ailesinden dördünün topraksız ya da küçük üretici durumunda olduğunu ve son 10 yıllık dönemde tarım kesimindeki ortalama yıllık gelir artışının kalkınma planlarında öngörülen 4,7'lik artışın çok altında, yüzde 2 dolayında olduğunu söylemiştir.

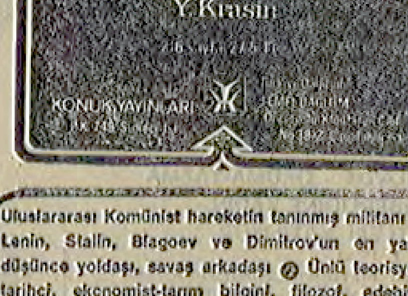

Uluslararası Komünist hareketin tanınmış militanı ● Lenin, Stalin, Blagoev ve Dimitrov'un en yakın düşünce yoldaşı, savaş arkadaşı ● Ünlü teorisyen, tarihçi, ekonomist-tarım bilgini, filozof, edebiyat eleştirmeni, gazeteci, konuşmacı ● Halk Vekili ● Komünist Enternasyonal'in eşsiz lideri ● Komintern'in Genel Sekreteri ● Dünyada ilk anti-faşist ayaklanma - Kahraman 1923 Eylül Halk Ayaklanması - nın örgütleyicisi ve yöneticisi ● Büyük Oktobr Devrimi'nin ve Sovyetler Birliği'nin - tüm halkların dostluk ve kardeşliğinin - ateşli savunucusu ● Bulgaristan KP'nin ve sosyalist kuruculuğun saygın önderi ● Vatan Cephesi kurucusu ● Dimitrov'un ardılı, BKP yönetmenlerinden

Vasil Kolarov
SEÇİLMİŞ YAPITLARI

SORUN YAYINLARI
İsteme Adresi: P.K. 231 Aksaray-İst.

Türkiye Tek Dağıtımı: TEMEL DAĞITIM, Divanyolu, Klodfarer Cad. 38/2 Cağaloğlu-İst.

SAHİBİ
POLİTİKA Basım Yayın A.Ş. adına
KEMAL TÜRKLER

Genel Yayın Müdürü: AYDIN ENGİN
Müessese Müdürü: HALUK YETİŞ

Yazı İşleri Müdürü: AYDIN ŞENESEN
Teknik Yönetmen: YAVUZ KÖSEMEN
Ankara Temsilciliği: İSTA (SÜLEYMAN COŞKUN)

DİZGİ: Politika Basım Yayın A.Ş. Tipo Tesisleri
BASKI: Güneş Matbaacılık A.Ş.
DAĞITIM: Hürriyet Gazete Dağıtım A.Ş.

Abone koşulları:
Yurt içi Yıllık 750 TL - 6 aylık 400 TL - 3 aylık 200 TL
Yurt dışı Yıllık 900 TL - 6 aylık 500 TL - 3 aylık 250 TL
Avrupa uçak farkı olarak her sayı için 6.50 TL ek ücret alınır

İLAN TARİFESİ
Bütün Türkiye ve Avrupa sütun santimi 200 TL
İstanbul Baskısı 100 TL Yayın İlanları 50 TL

İstanbul Sanayi Odası'na göre:

Yeni ekonomik önlemler, yeni sınırlamalar getirdi

★ «KUR GARANTİSİ YÖNTEMİ KALDIRILDI.»

★ «D.Ç.M. HESAPLARI DAHA DAR BİR ÇERÇEVEYE OTURTULDU.»

İSTANBUL-28-(İSTA)

İstanbul Sanayi Odası'nın yayın organı olan dergide «Yeni Ekonomik Önlemler ve Getirdiği Değişiklikler» başlığıyla yayınlanan Muhtar Bature'e ait yazıda, ekonomik sorulara çözüm getirmek ve TL'nin değerini korumak için alınan ve Şubat ayı için de yürürlüğe konulan ekonomik önlemlerin, altı yeni tebliğden oluştuğu belirtilmiş ve yeni önlemlere ait bu ilk paketteki düzenlemeler; bir yandan, değişik bir politikanın yapısını yansıtırken, diğer yandan da döviz darboğazı karşısında uzun zamandan beri zorunluk haline gelmiş olan bazı sınırlamaların yürürlüğe konulduğu açıklanmıştır.

Buna göre, yeni ekonomik önlemler içinde bedelsiz ithalat uygulaması ile ilgili olarak, yolcuların birlikte getirebilecekleri mallar sınırlandırılmıştır. Ayrıca, turizm, hac, tedavi, ticaret amaçlarıyla yurt dışına çıkmış olan ve döviz verilmesi yoluyla ülke dışına çıkmış kimselerin özlük malları dışında kalan her türlü malın, gümrük vergisi ödenerek yurda girişi de önlenmiştir.

Turizm amacına dönük ülke dışı geziler, en az iki yıl geçerli pasaport almak koşuluna bağlanmış ve ülke dışına çıkış hakkı iki yılda bire indirilmiştir. Turistik amaçla ülke dışına çıkacak kimselere verilecek döviz tutarı ise ençok 600, en az 300 dolar olarak saptanmıştır.

«KUR GARANTİSİ YÖNTEMİ KALDIRILDI»

Kabul kredisi yolu ile yapılan uygulamalara getirilen değişiklik ile kur garantisi yöntemi kaldırılmıştır. Yeni esasa göre poliçe tutarının transfer alanındaki cari kur üzerinden ödenmesi veya transfer edilmesi gerekmektedir.

Kabul kredisine konu olan malların listesi de yeniden düzenlenmiş ve daha önce liste dışı bırakılmıştır. Demir ve çelik ithalatında kabul kredisinin uygulanması ise sadece kamu sektörüne bırakılmıştır. İş makinalarının ithalatında kabul kredisinin uygulanabilmesi yalnız, kendi gereksinimine ait ithalata bırakılmıştır.

İhracatı teşvik ve Geliştirme Kotasından verilen dövizlerle yapılacak ithalat ödemeleri de, uygulama alanından kaldırılmıştır.

«DÇM HESAPLARI DAR BİR ÇERÇEVEYE OTURTULDU»

Döviz Çevrilebilir Mevduat hesaplarının açılma durumu, yurt dışından döviz geliri elde edenler ve kendilerine Türkiye'den döviz gönderilmek suretiyle görev yapanlara, yurt dışında oturan gerçek ve tüzel kişilere ait bir hak haline getirilmiştir. Ayrıca, yabancılar tarafından açılacak DÇM hesaplarının vadesi ise en az 1 yıl vadeli olması koşuluna bağlanmıştır.

Demokratik Örgütlerden Haberler

BURDUR'DA 4 DEMOKRATİK ÖRGÜT POLİS İÇİNDEKİ TÜM GERİCİ FAŞİST UNSURLARIN GÖREVİNDEN ALINMALARINI İSTEDİ...

DİSK'e bağlı Gıda-İş Sendikası Burdur Şubesi, TÖB-DER, İGD ve TÜS-DER Burdur Şubeleri Başkanları son faşist saldırı ve cinayetlerle ilgili olarak yaptıkları ortak açıklamada bu olayların sorumluları olan MHP ve Ülkü Ocaklarının kapatılmasını, Kontr-Gerillanın dağıtılmasını, gizli ve açık yöneticilerden hesap sorulmasını, polis içindeki tüm gerici faşist unsurların görevlerinden alınmalarını istemişlerdir.

Sendika ve örgüt başkanları tüm ilerici yurtsever devrimcilerin faşist katillere karşı tüm demokratik güçlerin eylem ve cephe birliğine katılmaları için de çağrı yapmışlardır.

ADAPAZARI'NDA 13 SENDİKA VE DEMOKRATİK ÖRGÜT, İGD'YE YAPILAN SALDIRILARI KINADI...

DİSK'e bağlı BANK-SEN Yapı Kredi İşyeri Temsilcisi, Lastik-İş ve Genel-İş Sakarya Şube Başkanları; TÖB-DER Adapazarı, Sapanca, Hendek ve Akyazı Şube Başkan ve Sekreterleri İGD Sakarya, Sapanca ve Hendek Şube Başkanları Halkevleri Doğu Marmara Bölge Temsilcisi, Halkevi Adapazarı Şube Başkanı ve TÜS-DER Sakarya, Kocaeli Bölge Temsilcisinin ortaklaşa yaptıkları açıklamada, İGD Sakarya Şubesine yapılan faşist saldırıları kınamış, «Bu saldırıların demokratik güç ve kuruluşların cephe ve eylem birliği sağlanmadıkça, dağınıklığa son verilmediği takdirde devam edeceğinin, önünü almanın güçleşeceğinin bilincinde olarak böyle bir birliğin sağlanması yolunda çaba sarfedeceğimizi bir kez daha kamuoyuna duyuruyoruz» demişlerdir.

TÖB-DER GÖLCÜK, GEBZE, VE KARAMÜRSEL ŞUBELERİ ORTAK TOPLANTISI YAPILDI...

TÖB-DER Gebze, Karamürsel ve Gölcük Şube Başkanları Gölcük Şube binasında yaptıkları ortak toplatıda son gelişen olaylar üzerine bir durum değerlendirmesi yapmışlardır.

Toplantıda Genel Merkeze bir protesto telgrafı çekilmesi, şubelerde «eşit işe eşit ücret» kampanyasının başlatılması, faşist saldırı ve cinayetlerin protesto edilmesi için karar alınmış, «Faşizmin kaynağının kurutulmasının yolu tüm ulusal demokratik güçlerin güç ve eylem birliğinden geçer. Bunun için tüm anti-faşist, anti-emperyalist, ve anti-tekelci güçlerin güç ve eylem birliği çağrısına katılıyoruz.» denmiştir.

TEKZİP

Bölge Çalışma Müdürlüğüne hiçbir rüşvet teklif edilmemiştir

Sendikalar arasındaki uyuşmazlıkların Müdürlüğümüz yetkili kurullarında görüşülmekte olduğu sırada, sırf tesir altında bırakmak ve hatta tehdit amacıyla bu sütunda 13. Mart. 1978 Günü çıkan «KÖY-YSE-İŞ SENDİKASININ 600 BİN LİRA RÜŞVET VERDİĞİ AÇIKLANDI» Başlıklı yazı, aynı işyerindeki üç ayrı sendikanın rekabeti yüzünden gazeteye yansıtılmış olup, iftiradan başka bir şey değildir.

Çünkü, Müdürlüğümüze her hangi bir sendika veya kişilerce bir rüşvet teklif edilmemiştir. Kaldı ki, kararımızda hiç bir sendikaya sözleşme yetkisi verilmediği gibi, tersine «Durum Tesbiti»ne gidilmiş ve sonunda kimse yetki hakkını alamamıştır.

Bu çirkin haberin tekzibini, bu biçimde, aynı düzende, aynı sütunda tekzib suretiyle yayınlanmasını taleb ve rica ederim. Saygılarımla.

DİYARBAKIR BÖLGE ÇALIŞMA MÜDÜRÜ
M. Hayri Aktüre

TEBA'da Basın-Yayın Komitesi kuruldu

İzmir'de kurulu Teba fabrikasında çalışan işçiler, işyerlerinde çeşitli komiteler kurarak, bu komitelerde görev almışlardır.

Teba Basın-Yayın Komitesi olarak, gazetemize yapılan bir açıklamada, Teba işçilerinin bugüne değin çok çetin savaşım günleri geçirdikleri ve işyerinde sağladıkları birlik-dayanışma ile bunların üstesinden geldikleri belirtilmiş ve özetle şu görüşlere yer verilmiştir:

1 — Okuma yazma bilmeyen arkadaşlar için belirli günlerde kurs verip, öğrenmelerine yardımcı olmak.

2 — Mevcut olan kitaplığımızı daha yararlı hale getirip, geliştirmek.

3 — Duvar panosuna işçi ve emekçileri ilgilendiren yazılar, şiirler, makaleler ve karikatürler bulup, okunmasını sağlamak.

4 — POLİTİKA Gazetesinin fabrika içinde dağıtımını sağlamak ve çevrede yaygınlaştırmak.

5 — POLİTİKA Gazetesiyle sıkı işbirliği yapmak, gönüllü muhabirliğini yapmak.»

Teba işçileri, DİSK'e bağlı Türkiye Maden-İş Sendikasının üyesidirler.

Bazı işyerlerinde emekli olan işçilere kıdem tazminatları yanlış ve eksik ödeniyor

Orman işçilerine Orman Kanunu uygulanıyor

★ TÜRK METAL SENDİKASI İŞÇİLERİN HAKLARINA SAHİP ÇIKMIYOR.

BALIKESİR (Salih İÇLİ Bildiriyor)

Balıkesir Orman Tamirhane Müdürlüğünden emekli olan işçilerin, kıdem tazminatları ödenmemektedir.

Balıkesir Orman Tamirhane Müdürlüğünde akit sendika olan Türk-İş'e bağlı Türk Metal Sendikası'nın bu konuda kayıtsız kalması, işyerinde tepkilere yol açmış, bunun üzerine işçiler, yasal haklarını, kendileri alacaklarını söylemişlerdir.

İşyerinden emekli olan işçiler, kıdem tazminatlarının kendilerine yanlış ve eksik ödenmesi üzerine, Bölge Çalışma Müdürlüğüne başvurmuşlar fakat buna rağmen Orman Tamirhane Müdürü İsmet DİNÇ, gerekli işlemleri yine de yerine getirmemiştir.

Öte yandan, kendileriyle görüştüğümüz işçiler bu konuda şunları söylemişlerdir.

«Bölge Çalışma Müdürlüğünün yazısı üzerine işveren tüm yasal haklarımızın ödeneceğini bildirmiş fakat, kıdem tazminatlarımızdan hizmet yılları içinde geçen istirahat, ücretsiz izin ve grevde geçen iki aylık süreleri gün gün çıkarmış ve sosyal haklarımızın hiçbirini hesaba katmamıştır. İşveren böylece hem toplusözleşme hükümlerini hem de yasaları çiğnemiş, Türk Metal Sendikası da işverenin bu yasa dışı davranışlarına seyirci kalmıştır.»

Diyarbakır'da fırın işçileri greve gidiyor

DİYARBAKIR (THA)

Diyarbakır'da kurulu, 50 fırında çalışan işçiler adına sürdürülen toplu iş sözleşmesi görüşmelerinde, anlaşma sağlanamadığından, fırın işçilerinin grev kararı aldıkları bildirilmiştir.

Diyarbakır'da, 1 Nisandan itibaren greve gidileceğini ve 50 fırının üretimi durdurması nedeniyle, günde 130 bin ekmek tüketimi ihtiyacının belediyece karşılanacağını belirten ilgililer, bu süre içinde, çevredeki il ve ilçelerden ekmek getirileceğini söylemiylerdir.

Öte yandan, Güneydoğu Gıda-İş Sendikası, Diyarbakır Bölge Temsilcisi Ali Ergün, fırın işverenleri ile uzun süredir yapılan görüşmelerden netice alınmadığını ve toplusözleşme hükümlerinin hiçbirinde anlaşmaya varılamadığını söylemiş, «fırın işçileri temsilcisi olarak 50 işyerinde grev kararı aldık. 1 Nisandan itibaren greve gideceğiz. Grev hazırlıklarımız devam ediyor» demiştir.

SÖMÜRÜYE KARŞI

mehmet baysal

HAFTANIN RAPORU

İşçi sınıfının savaşımı ve gücü

İşten çıkartmaların yoğun olduğu bir hafta daha geçti. İstanbul Alibeyköy Kardemir Demir Çekme Fabrikasında 22 işçi işten çıkartıldı. Citi'de ise MHP'li olmadıkları gerekçesi ile 18 işçi işten çıkartıldı. Belde-sun'da işten çıkartılan işçi sayısı ise 50. Ankara İzabe ve Metal Fabrikalarında da 38 işçi işten çıkartıldı. Niğde Aksaray Tumosan Tesislerinde ise toplu olarak 600 işçinin işine son verildi. Çerkezköy Profilo Fabrikasının inşaatında işçilere baskı yapılarak, işten ayrılmağa zorlandılar.

Bursa Asil Çelik inşaatını yürüten İnteş şirketinde çalışan iki işçinin işten çıkartılması üzerine 850 işçi direnişe geçti. Bu köşe okurları İnteş şirketini iyi tanırlar. Sarı sendikalarla işbirliği yapan ve işçi haklarını sürekli engelleyen, korsan bir müteahhitlik firması olduğuna ilişkin, çeşitli örneklerini sergiledik. Gebze Dilovası Özel Sedef Tersanesinde çalışan Dok Gemi-İş Sendikası üyesi işçiler de yemek boykotu yolu ile uyarı direnişinde bulundular. Ankara Tıp'da 3500 işçi uyarı direnişinde bulundu.

Yine belirtelim, çalışma hakkı anayasal bir hakdır. İşverenlerin mülkiyete sahip olmaları, işçilerin bu çalışma haklarını ortadan kaldıramaz gerçek olan çalışma hakkıdır. Çünkü emekleri ile tüm değerleri yaratan çalışanlar, işçilerdir.

Asgari geçim indirimi yasası üzerinde çalışmaların yoğunlaştığı ve asgari ücretten vergi alınmamasına ilişkin önlemlerin getirildiği belirtilirken, bu kez kıdem tazminatından vergi alınacağına ilişkin yeni bir düzenlemenin yapıldığı gazete haberleri arasında yer aldı. Bir düzenleme ile sağlanan hak, bir anlamda başka bir düzenleme ile geri alınma durumunda. Maliyenin gelir kaynaklarını, sürekli çalışanlardan sağlama politikasını değiştirmesi gerekliliğini bu örnek açıkça göstermektedir.

Lastik-İş'in Kayseri Ar plastik'de 23 gündür sürdürdüğü grevi, anlaşmanın sağlanması ile sona erdi. Pilsa Plastik işyerinde ise grev kararı aldı. Lassa işyerinde, Lastik-İş'in grev kararına karşı Lassa'nın da lokavt kararı alması, grev hakkına karşı lokavtın grev kırıcı bir girişim olduğunun bir örneği olarak değerlendiriliyor.

Otomobil-İş Koç'a bağlı Otoyol'da sözleşme imzaladı. İstanbul Ege Sanayi işyerinde yapılan irade beyanı sonunda Otomobil-İş'in ve Türk Metal'in işyerinde çoğunluğa sahip olmadıkları saptandı. İstanbul Bayındırlık Müdürlüğünde yapılan irade beyanı sonunda ise Baysen'in yetkili olduğu saptandı. Sosyal-İş OOTÜ'de toplu iş sözleşmesi imzaladı. Tekstil Sendikası İstanbul Meral Konfeksiyon işyerinde grev kararı aldı.

DİSK-Gıda-İş Adana Marsa işyerinde grev kararı aldı. Gıda-İş'in uzun süren bir grevde anlaşmanın sağlanması ile sona erdi. İstanbul Süt Endüstri Kurumuna bağlı süt fabrikasında ki grev MSP'li fanatik yöneticilerin tutumu nedeni ile sekiz aydır sürmekteydi. Fanatik yöneticilerin değişmesinden sonra Çalışma Bakanı Bahir Ersoy ile Gıda Tarım ve Hayvancılık Bakanı Mehmet Yüceler'in arabuluculuk girişimlerinin sonucu işyerinde anlaşma sağlandı. Kamu İktisadi Teşebbüslerinin yönetiminde çalışan fanatik yöneticilerin, arındırılması gerekliliği belgeleyen, bu olayın hükümetçe de iyi değerlendirilmesi gerekir.

Bursa Tofaş işyerinde, Türk Metal'in aldığı yetki bu kezde Yargıtay Hukuk Genel Kurulu'nun kararı ile geçersiz kabul edildi. Bu karardan sonra Tofaş'da yetkili sendika yeniden belirlenecek. İsdemir'de Çalışma Bakanlığı iş müfettişlerinin işçilerin iradelerine başvurarak işyerinde Çelik-İş Sendikası'nın yetkisiz olduğuna ilişkin kararını, iş mahkemesi değiştirerek yetkiyi Çelik-İş'e verdi. Maden-İş yasal itirazını yaptı. İşçilerin iradeleri ile Çelik-İş'in çoğunlukta olmadığının belirlenmesine karşın, yetkinin Çelik-İş'e verilmesi eleştiriliyor.

Maden-İş'in Gaziantep Tesko, ve Temiz Döküm grevleri devam ediyor. Maden-İş Eskişehir Esmaş Sanayiinde de yetki aldı.

Petrol-İş'in Berec işyerinde 1050 işçinin yürüttüğü grev aralıktan bu yana devam ediyor. Yeraltı Maden-İş'in Hekimhan Bilfer grevi ise 7 ayını tamamladı. Sivas Boşer işyerinde Dev Maden-Sen'in grevi ise üçüncü yılına girdi. İstinye sırtlarındaki Kongre Sarayı işyerinde çalışan işçilerin grevleri de devam ediyor. Gıda-İş'in Manisa Saray Ekmek Fabrika,grevi de birinci yılını doldurdu.

Oleyis ile Emek İşletmeciliğe ait Maçka otelinde anlaşma sağlanıp grevin kaldırılmasından sonra Emek İşletmeciliğe ait Tarabya otelinde ise anlaşmanın sağlanmaması üzerine grev devam ediyor. Aynı işveren ile İzmir Efes Oteli görüşmeleri ise henüz sonuçlanmadı.

SSK işçilerinin sorunu iki yıldır gündemde. MC yönetimleri SSK işçilerini boy hedefi haline getirerek büyük kıyımlarda bulunmuşlardı. MC yönetimi değişti, ama Sosyal Güvenlik Bakanlığı ve Sosyal Sigortalar Genel Müdürlüğünde hala MC artıkları yönetimde, bu nedenle işten atılan SSK'lı işçilerin sorunlarına hükümetin eğilmesi gerekmektedir.

SBKP DENEYİMİ VE DEVRİMCİ TEORİ
12 bilim adamının kaleminden
512 sayfa 60 TL
KONUK YAYINLARI P.K. 749 Sirkeci İSTANBUL
TEMEL DAĞITIM

temel yayınlar
V. İ. LENİN
Demokratik Devrimde Sosyal - Demokrasinin İki Taktiği
RUSÇA ASLINDAN ÇEVİREN
Arif Bilgin
Genel Dağıtım : Temel Dağıtım

BİR İRADE BEYANININ ÖYKÜSÜ

isdemir

"Faşistler Maden-İş'in örgütlü çalışmaları karşısında çılgına dönüyorlar...,,

-4-

★ «İSDEMİR İŞÇİSİ, ÖRGÜTLÜLÜĞÜN DİSİPLİNİN KENETLENMENİN KENDİSİNE VE İŞÇİ SINIFINA NELER KAZANDIRDIĞIN DOSTA VE DÜŞMANA KENDİSİNİ GÖSTERMİŞTİR. BİRLİKTEN KUVVET DOĞAR BELGESİNİN HAYATA GEÇERİLİŞİNİ, KENDİ ÖZ VARLIĞINDA İLİKLERİNE KADAR HİSSETMİŞ VE BUNDAN GÜVEN VE KIVANÇ DUYMUŞTUR.»

★ «O GÜN OSMANİYE TRENİNDE KOMPARTIMAN KOMPARTIMAN DOLAŞARAK OKUNAN BİLDİRİLERİ TOPLAMAK İSTEDİLER. KUDURMUŞ BİRER KÖPEK GİBİYDİLER. BİLDİRİYİ VERMEK İSTEMEYEN HADDANE ÜNİTESİNDEN İŞÇİYİ HAREKET HALİNDEKİ TRENDEN AŞAĞIYA VAHŞİCE ATTILAR. YİNE DİRENEN ÇELİKHANE ÜNİTESİNDEN BİR İŞÇİYİ BIÇAKLADILAR»

Bu olaylar ve gelişmeler faşistlerce hazmedilir bir gelişme değildi. O gün Osmaniye treninde kompartıman, kompartıman dolaşarak okunan bildirileri toplamak istediler, kudurmuş birer köpek gibiydiler. Bildiriyi vermek istemeyen Haddehane ünitesinden işçiyi hareket halindeki trenden aşağıya vahşice attılar. Yine direnen Çelikhane Ünitesinden bir işçiyi bıçakladılar. Ertesi günkü Osmaniye trenini arabalarla takip edip çeşitli noktalarda treni gelişi güzel kurşunladılar.

Bu görkemli eylem ve vahşi saldırılar üzerine İskenderun'da bulunan Maden-İş'in Başkan Vekilleri Murat TOKMAK ve Halit ERDEM şu mesajı yayınladılar:

«İSDEMİR'in YİĞİT İŞÇİLERİ;

23 Şubat Perşembe günü İSDEMİR işçisi, mücadelesinin önemli bir gününü yaşadı. Kara Yollarında binlerce işçinin, hiçbir gücün aşamayacağı biçimde oluşturduğu örgütlü birlik, faşizmin ve faşistlerin tepesine balyoz gibi inmiş, Maden-İş'in nerede olduğunu soranlara Maden-İş'in İSDEMİR'de olduğunu isbat etmiştir.

Bu eylemlerle İSDEMİR işçisi kendi örgütlü gücünün bilincine varmıştır. İSDEMİR işçisi, örgütlülüğün, disiplinin, kenetlenmenin kendisine ve işçi sınıfına neler kazandırdığını dosta ve düşmana göstermiştir. «BİRLİKTEN KUVVET DOĞAR» belgisinin hayata geçirilişini, kendi öz varlığında iliklerine kadar hissetmiş ve bundan güven ve kıvanç duymuştur. İŞTE MADEN-İŞ'in GÜCÜ BUDUR.

— Maden-İş, işçi sınıfının özünde var olan yenilmez gücünün bilincine varmak demektir.

— Maden-İş, işçi sınıfının kararlılığının, yenilmezliğinin peklişmesi demektir.

İşte, faşistler bu gerçeklerin ortaya çıkmasından korkuyorlar. Ve bu gerçeği örtbas etmek için büyük çabalar harcıyorlar. Ancak bütün çabaları boşunadır Çünkü İSDEMİR işçisi Sendikası Maden-İş'te kenetlenerek bu dev gücünün farkına varmıştır. Artık hiçbir engel ve hiçbir güç 17 Bin İSDEMİR işçisinin Maden-İş'teki 80 bini aşkın sınıf kardeşinin yüreğiyle yüreğini, gücüyle gücünü birleştirmesini engelleyemeyecektir.

Artık hiçbir kuvvet, Maden-İş bayrağının İSDEMİR yücelerinde dalgalanmasını önleyemeyecektir. Çünkü İSDEMİR işçisi, bundan sonra her hakkını sendikası Maden-İş'te örgütlenmiş gücüyle söke söke alacaktır.

Artık İSDEMİR'in yiğit işçisi Çelik-İş denen Sendika döküntüsünün ismini ağzına almaya bile gerek duymayacaktır.

İSDEMİR işçisi, sarı, faşist gangster sendikacılığa son verecek ve bundan böyle sendikası Maden-İş saflarında en ileri haklar için uğraş verecektir.»

Azgınlaşan bu saldırılar devam ederken, işten atılmalar daha bir hızlandı. Kıyım makinası MC döneminden daha fazla çalışmaya başladı. Türkiye'de MC hükümeti düşmüştü ama İSDEMİR'de MC bütün olanaklarıyla yönetimdeydi. Hele er veya geç bizi değiştirecekler psikolojisine kapılan yöneticilerinden ünite amirine kadar bütün işçi düşmanları daha bir pervasızca davranıyorlardı. Oysa İrade Beyanı her geçen gün yaklaşıyordu ve İSDEMİR'in yönetim kademesinde bir tek kişinin dahi değişmediği gözleniyordu.

YARIN: KİTLESEL TOPLANTILAR DÜZENLENİYOR...

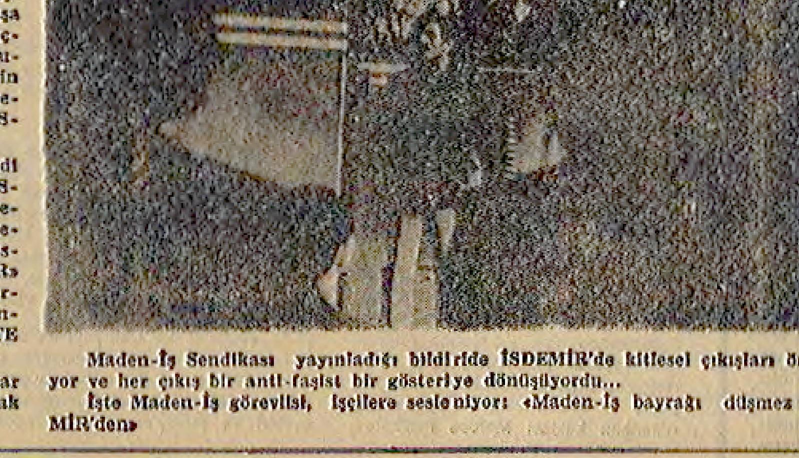

Maden-İş Sendikası yayınladığı bildiride İSDEMİR'de kitlesel çıkışları örgütlüyor ve her çıkış bir anti-faşist bir gösteriye dönüşüyordu...

İşte Maden-İş görevlisi, işçilere sesleniyor: «Maden-İş bayrağı düşmez İSDEMİR'den»

İsrail, Mısır ile ayrı görüşmeleri sürdürecek

★ YENİ İSRAİL ÖNERİLERİNİN EZER WEİZMANN TARAFINDAN KAHİRE'YE İLETİLECEĞİ AÇIKLANDI

★ SEDAT: «YENİ ÖNERİLER, GÖRÜŞMELERİN DEVAMI AÇISINDAN ÖNEMLİDİR.»

DIŞ HABERLER SERVİSİ

İsrail'in, Mısır ile ayrı görüşmeleri sürdüreceği açıklanmıştır. Hükümet toplantısından sonra yapılan açıklamada, Başbakan Begin'in Mısır Devlet Başkanı Enver Sedat'a yeni öneriler göndereceği kaydedilmiştir. Bunun için de Savunma Bakanı Ezer Weizmann'ın kısa bir süre sonra Kahire'ye gideceği haber verilmiştir.

Bu arada görüşmelerin çıkmaza girmesinden bu yana hiçbir gelişme kaydedilmediği ve yeni önerilerin de eskilerinden pek farklı bulunmayacağı da gözlemciler tarafından belirtilmektedir.

Konuya ilişkin bir açıklama yapan Mısır Devlet Başkanı Enver Sedat da «İsrail'in yeni önerilerden neyi kasdettiği önemlidir. Görüşmelerin sürüp sürmeyeceği de buna bağlıdır. Biz, elimizden geleni yaptık» biçiminde konuşmuştur.

Bu arada Güney Lübnan'ın hala İsrail işgali altında bulunduğuna dikkati çeken Suriye Hükümeti, bölgedeki Filistin gerillaların güçlendirilmesi için çalışacağını açıklamış, Filistin Kurtuluş Hareketine gönderilecek her tür lü askeri ve ekonomik yardımın, Filistinlilere ulaştırılmasında yardımcı olacağını açıklamıştır.

Callaghan, Carter'la görüştü

DIŞ HABERLER SERVİSİ

Resmi bir ziyaret için ABD'de bulunan İngiltere Başbakanı Callaghan, Carter ile yaptığı görüşmeden sonra bir açıklama yapmış ve ele alınan başlıca konunun, Bonn'daki zirve toplantısının hazırlıkları olduğunu söylemiştir.

Callaghan, ekonomik krizin toplumsal yaşamın tüm alanlarını ve özellikle parasal alanı etkileyerek büyük sorunlar yarattığını söyleyerek, parasal sorunları ele alacak olan Bonn zirvesinin çok zor bir hazırlık döneminden geçmesi gerektiğini belirtmiştir.

Bilindiği gibi, gelişmiş kapitalist ülkeler, Bonn'da yeni bir kriz zirvesine hazırlanmaktadır.

Nijerya, yabancı şirketleri uyarıyor

DIŞ HABERLER SERVİSİ

Nijerya resmi makamları, ülkedeki yabancı şirketleri, ekonominin ulusal kontrol altına alınmasına ilişkin hükümet kararlarını sabote etme çabaları nedeni ile uyarmıştır.

Ekonominin ulusal kontrol altına alınmasına ilişkin Nijerya hükümet kararlarında, ağır sanayi ve enerji işletmelerinin, ulaşımın ve ticaretin, yavaş yavaş ulusal kontrol altına alınması öngörülüyordu.

Ancak bu kararlar doğrultusunda girişimlerin, Nijerya'daki yabancı şirketler tarafından baltalanmaya çalışıldığı bildirilmektedir.

BM, 3. Deniz Hukuku Konferansı bugün Cenevrede toplanıyor

ANKARA (İSTA)

Birleşmiş Milletler Üçüncü Deniz Hukuku Konferansı 7'inci dönem toplantısı bugün İsviçre'nin Cenevre kentinde toplanacaktır. Toplantıda Ege Kıt'a Sahanlığı sorununun uzmanlarca ayrıntılı olarak ele alınacağı ve tartışılacağı bildirilmiştir. Bu arada Türkiye'den Moskova Büyükelçisi Namık Yolga Başkanlığındaki bir heyetin katılacağı görüşmelerin 19 Mayıs'da sona ereceği açıklanmıştır.

Dışişleri Bakanlığı yetkilileri tarafından yapılan açıklamaya göre Türkiye'den Cenevre'ye gidecek delegasyona, Dışişleri Bakanlığı yetkililerinden başka ilgili Bakanlık ve kuruluşlar ile Üniversite öğretim üyelerinden oluşan bir uzmanlar heyetinin de katılacağı kaydedilmiştir.

Brezilya'daki "ölüm mangası,, dehşet saçıyor

RİO DE JANEİRO, (A.A.)

«Ölüm mangası» adını taşıyan sağcı tedhiş örgütünün, son 24 saat içinde Rio De Janeiro yakınlarında üç kişiyi daha öldürdüğü ileri sürülmüştür.

Haberi veren Rio gazeteleri, öldürülen kişilerin cesetleri üzerinde yapılan otopsi sonucu, bu kişilerin öldürülmezden önce «ölüm mangası»na özgü bir işkenceden geçirildiğini kaydetmişlerdir.

Son yıllarda mahkeme önüne çıkarılan eski polis görevlilerinden büyük bir bölümünün «ölüm mangası»nın üyesi olmaktan hüküm giydiği de Brezilya gazeteleri tarafından hatırlatılmıştır.

Tokyo'nun yeni havaalanı yakında uçuşa açılıyor

DIŞ HABERLER SERVİSİ

Tokyo'nun olaylara sahne olan yeni havaalanının planlandığı tarihte açılacağı bildirilmiştir. Elektronik aygıtların yerine yenilerinin konmasının uzun sürmeyeceği, havaalanının da bundan böyle çok iyi korunacağı belirtilmiştir.

Bilindiği gibi, son olaylarda kontrol kulesinin elektronik aygıtları, ellerinde kazma kürek olan göstericiler tarafından kırılmıştı.

Filipinler Devlet Başkanının evi bombalandı

MANİLA (A.A.)

Filipinler Devlet Başkanı Ferdinand Marcos'un ülkenin Kuzey bölgesinde Baguio'da bulunan evine bir el bombası atılmış ve atılan bomba büyük bir gürültüyle patlamıştır. Patlama sırasında can kaybı olmadığı belirtilmektedir.

Haberi veren kaynaklar, bombanın, hareket halindeki bir otomobilden fırlatıldığını ve bu sırada Başkan Marcos'un evde bulunmadığını kaydetmişlerdir.

Pakistan'da bir gazete daha kapatıldı

Pakistan'da, Halk Partisi Başkanı ve devrik Başbakanı Zülfikar Ali Butto'nun idamının arkasında yatan gerçekleri anlatan bir mesajın yayınlandığı gerekçesiyle, bir gazete kapatılmış, 700 bin adet olan Pazar ilavelerinin bir kısmı toplanmıştır.

Pakistan Gazeteciler Birliği Başkanı, olayı protesto ettiklerini, General Ziya rejiminin basına ağır bir sansür koyduğunu açıklamış bu uygulamaların Butto'ya yönelen politik cinayetin bir parçası olduğunu söylemiştir.

Moro'yu kaçıran yedi kişi teşhis edildi

★ ANTİ-DEMOKRATİK YASALARIN BÜYÜK TEPKİLERE YOLAÇTIĞI BİLDİRİLİYOR

DIŞ HABERLER SERVİSİ

İtalya'da, eski Başbakanlardan Aldo Moro'yu kaçıranlardan yedi kişinin teşhis edildiği ve bütün ülkede aranmakta oldukları bildirilmiştir. Bunların beşi erkek, ikisi de kadındır.

Soruşturmayı yürüten Roma Savcısı Giovanni de Matteo, 16 Mart günü evi yakınlarında kaçırılan Moro'nun, Roma dışında bir yerde saklandığının tahmin edildiğini söylemiştir. Savcıya göre, Kızıl Tugaylar Örgütü'ne mensup olan silahlı kişiler, bu olayı, geçen yıl kaçırdıkları zengin bir sanayiciyi serbest bırakmak için aldıkları 1.7 milyon dolarlık kurtarmalığın bir kısmı ile finanse etmişlerdir.

Öte yandan İtalya'da «Kızıl Tugaylar» adlı neo-faşist örgütün Aldo Moro'yu kaçırması ve terörizmin artması üzerine, terörizmle savaşmak gerekçesi ile hükümetin Parlamento'dan geçirdiği yasalar yürürlüğe girmiştir. Yeni yasalar, polise, şüpheli gördüğü herkesi gözaltına alma, üstünü arama, evine baskın yapma, telefonları dinleme gibi yetkiler vermektedir.

Bu arada, ülkenin üç büyük sendika konfederasyonu, bu yasaların Parlamentoda görüşülmesinden önce ortak bir açıklama yaparak, «Şimdiye kadarki deneyimler, bu tip anti-demokratik yasaların teröristlere karşı değil, tüm ilericilere, hakları uğrunda direnen işçilere ve öteki emekçilere karşı kullanıldığını belirtmişlerdir. Bilindiği gibi sendikalar, işyerlerinde, teröristlere ve neo-faşistlere karşı savaş komiteleri oluşturarak, yığınların bu savaştaki çözümleyici rolünü vurgulamak istemişlerdir.

Bu arada bazı gözlemciler, içinde CIA ajanlarının bulunduğu ve neo-faşistlerle ilişki içinde olan «Kızıl Tugaylar» örgütünün Moro'yu kaçırması olayından, aslında anti-demokratik yasaların çıkarılmasının amaçlandığını söylemektedirler.

Sri Lanka Komünist Partisi 10. Kongresi başladı

★ ULUSAL DEMOKRATİK BİR CEPHENİN OLUŞTURULMASI KONUSUNDAKİ TEZLER KARARA BAĞLANACAK

DIŞ HABERLER SERVİSİ

Sri Lanka Komünist Partisi 10. Kongresi, Sri Lanka'nın Başkenti Kolombo'da Yeni Kent Toplantı Salonu'nda başlamıştır. Kongreye konuk olarak 14 ülkenin komünist partilerinden temsilcilerin de katıldıkları haber verilmiştir.

Parti Genel Sekreteri Pieter Keuneman tarafından okunan raporun 600 delege tarafından ayakta alkışlandığı, Kongre çalışmalarının ulusal demokratik bir cephenin oluşturulması yolundaki tezler üzerinde yoğunlaştırılacağı öğrenilmiştir.

Parti'nin 1977 seçimlerinde gerileme nedeni olarak, yanlış bir cephe politikası izlemesi, sosyal-demokrat Özgürlük Partisi'nin çok fazla desteklenmesi gösterilmiştir. Parti politikasının hataları konusunda yoğun bir özeleştiri kampanyasının tamamlandığı ve yeniden ulusal demokratik cephe sorununun doğru olarak saptanması çalışmalarının sonuçlandırılacağı haber verilmiştir.

Bilindiği gibi, Sri Lanka Komünist Partisi, Bayan Bandranaike'nin Özgürlük Partisi'ni desteklemiş, sonuçta da 1977 seçimlerinde gerilemişti.

Bu arada 10. Kongre'ye tüm sol partilerin başarı mesajları gönderdikleri, ileri demokratik bir düzenin kurulması yolunda omuz omuza verilmesi gerekliliğini vurguladıkları kaydedilmiştir. Sri Lanka'da sol partiler, güç birliği yapma konusunda başarılı deneyler de vermiştir.

Kaçırılan Belçikalı işadamı serbest bırakıldı

DIŞ HABERLER SERVİSİ

Fransa'nın tek nükleer tesis üreten fabrikasına sahip Belçikalı Baron Empain, kaçırılmasından iki ay sonra serbest bırakılmıştır. Teröristler, polisle çatışmada bir üyelerinin öldürülmesi ve diğerinin de yaralı olarak ele geçirilmesinden sonra, Baron'u serbest bırakmaya karar verdiklerini açıklamışlardır.

23 Ocak tarihinde Paris'teki evinin önünden kaçırılıp bilinmeyen bir yere götürülen Empain, gerillaların elinde bulunduğu sırada kendisine kötü muamele edildiğini söylemiş, dokuz hafta boyunca zincirle bağlandığını ve birkaç kez yer değiştirdiğini anlatmıştır.

Polis, Empain'in kurtarılması için gerillalara para ödenmediğini açıklamıştır. Empain'in kaçırılmasında en az 10 kişinin yeraldığı da belirtilmiştir.

Rodezyalı uzlaşmacılar Darresselam bildirisine karşı

DIŞ HABERLER SERVİSİ

Rodezya'nın uzlaşmacı siyahları, Tanzanya, Angola, Mozambik, Botsvana ve Zambiya'dan oluşan Cephe Ülkelerinin Daresselam toplantısından sonra yayınladıkları bildiriyi olumlu karşılamadıklarını açıklamışlardır. Zimbabwe Yurtsever Cephesi'nin de katıldığı toplantıda, gerçek bir çoğunluk yönetiminin işbaşına gelmesine dek savaşımın yoğunlaştırılması ve ABD'nin bu uzlaşmacılarla işe girmesinin de sert bir dille kınanması kararlaştırılmıştır.

Şili KP, tüm anti-faşistlere birlik çağrısı yaptı

DIŞ HABERLER SERVİSİ

Faşist Şili Cuntası'nın yasakladığı Şili Komünist Partisi bir bildiri yayınlayarak, Pinochet diktatörlüğüne karşı savaşta, tüm anti-faşist ve demokratik güçler arasındaki birliğin sağlamlaştırılması gerektiği bildirilmiştir. Bildirinin bugünlerde Şili'nin Başkenti Santiago'da ve diğer kentlerde gizli olarak dağıtıldığı bildirilmektedir.

Bildiride, ülkede eskisi gibi terörün hüküm sürdüğü, demokratik haklar ve özgürlüklerin kaldırıldığı, yüzbinlerce Şilili'nin hapishane ve toplama kamplarında işkence gördüğü, binlerce yurtseverin öldürüldüğü belirtilmiştir.

Şili Komünist Partisi bildirisinde, Şili'nin kesin bir ekonomik bunalım içinde bulunduğuna işaret edilmiş ve, «Faşist bir düzen devrilmeden, ulusal konuların çözümlenmesi sözkonusu bile olamaz» denmiştir.

KITALAR SORUNLAR

uğur kökden

Apertheid yazgı değil

21 Mart, insanlık bilincinden ve ırkların acılı serüveninden günümüz takvimine sıçramış bir gün: «Uluslararası Irk Ayrımı İle Mücadele Günü.» Birleşmiş Milletler (BM) Örgütü'nce kabul edilip, sonra da sömürgeciliğe karşı yıllardır sürdürülen evrensel savaşımın takvimine geçirilmiş bir gün. BM, Afrika'nın güney bölgelerinde uygulanan insanlık dışı ırkçılık politikasına karşı bölgenin ezilen, sömürülen ve bağımsızlığı için kavga veren halkların yanında olmaya tüm üye devletleri bir kez daha çağırdığı gün. Ancak, bu yıl, 21 Mart ile başlayan yılın tümü, Güney Afrika'nın beyaz azınlık yönetimlerinin izlediği ırk ayrımı politikası ile savaşım yılı olarak kabul ediliyor. Bu kararın gereği yerine getirilecek.

Apartheid, aslında, «İnsanlığa karşı işlenmiş» toplu ve örgütlü bir suç. Yirminci yüzyılın köleliği. Çünkü, ırk ayrımı sisteminin kökünde ekonomik anlamda bir sömürü ve baskı yöntemi yer alıyor. Kıtanın bu unutulmuş ve uzak alt ucunda 4 milyon beyaz, 20 milyon kara deriliye karşı amansız, acımasız bir sömürgeleştirme politikası uygulayıp durmakta. Öyle bir «renk duvarı» yükseltilmiş ki, ötesinde siyahlara siyasal, ekonomik ve sosyal alanda hiçbir hak tanınmıyor. Hiçbir şekilde, ülkenin yönetiminde onların yerleri ve rolleri yok. Siyahlar, ancak ülkenin yüzde 13'ünde oturabiliyor. Beyazlar ise, hem geri kalan tüm toprakları (% 87) işgal etmişler, hem de doğal bakımdan en elverişli, en verimli ve güzel bölgelerde oturma şansına sahipler.

Apartheid ekonomisi, ırk ayrımı politikasının üstüne yerleştiği ana temel. Milyonlarca göçmen Afrikalı işçi, beyaz işçilerden en az yirmi kat daha az ücret alarak madenlerde, fabrikalarda, tarlalarda, büro ve ev hizmetlerinde çalışmakta. Uçsuz bucaksız genişlikteki bir toplama kampına çevrilen koca kıtada, siyah ırkın mensupları, boğaz tokluğuna çalıştırılan, ama görünüşte özgür bir «Tutsaklar Ordusu»nu andırıyor.

Altın, elmas, uranyum, bakır, krom gibi değerli yeraltı madenlerine, zengin su kaynakları ve bitki örtüsüne sahip kıtanın bu bölgesi, ucuz siyah emek gücüyle birleşince, kaçınılmaz olarak çok uluslu tekellerin seçkin bir yatırım alanı olacaktı. Nitekim öyle de oldu. Örneğin, 1974 yılında, Güney Afrika Cumhuriyeti'ndeki yabancı yatırım tutarı 20 milyar dolara (12,8 milyar Rand) ulaşmakta. Yalnız bir yılda, 1974-75 mali yılında, yapılan yabancı yatırımlar 2,1 milyarı aşıyor. Etkin batılı ülkeler (Japonlar dahil) şirketlerinin sayısı bile -yaklaşık 1500'ün üstünde-, ırkçılıkla beslenen kapitalist sömürü düzeyi hakkında bir fikir vermeye yeterli.

Doğal olarak, sonunda, sömürünün ekonomik mekanizması gidip bir yerde emperyalizmin askeri baskı aracını oluşturuyor, biçimlendiriyor ve biri öbürünün güvencesi haline geliyor. Bu doğru olmasa, Güney Afrika Cumhuriyeti'ndeki yoğun askeri yığınağı, nükleer gelişmeyi, Batı'nın ırkçı yönetimlere askeri desteğini nasıl açıklayabiliriz? Özellikle, NATO'nun kıtanın bu bölgesiyle olan yakın ilişkisini ve silahlanma alanındaki etkin işbirliğini?

Görülüyor ki, kapitalist dünya öz çıkarları uğruna batılı sömürgeciliğin son artıklarına yeni giysiler giydirerek bir kez daha Afrika'nın güneyinde ya da şurasında- burasında ortaya sürmekte. Ancak, emperyalizmin örgütlü ve birleşik baskısı ne ölçüde ağır olursa olsun, Afrika'nın gelişime en kapalı kalmış alanları bile direniş ve dayanışma içindeki yerini alıyor. Bunun son canlı, güncel ve somut örneği Zimbabwe halkının sürdürdüğü silahlı ve siyasal mücadelede kendini göstermekte.

Kaldı ki, Batı'nın kimi kesimleri-sosyalistler, belki bir ölçüde sosyal demokratlar- de, geçmişin uzantısı kaba ırkçılığa, sömürgeciliğe ve kapitalizmin açık işbirliğine karşı olduklarını belli etmekten kaçınmıyorlar. Ayrıca Üçüncü Dünya'nın etkin üyeleri de giderek daha belirgin bir savaşım ve dayanışmanın temsilcisi olmaktalar. Sosyalist blok ise, soruna zaten kökten karşılar. Kökten bir çözümü, kıtada köklü dönüşümlerin gerçekleştirilmesini savunuyorlar.

O halde, Apartheid politikasının ömrü bu koşullarda belli değil mi?

SOYUZ-28: Uzayda Barışçı Uluslararası işbirliğinin simgesi

Intercozmoz Programı çerçevesi içinde sosyalist ülkeler tarafından yürütülen ortak uzay çalışmaları, Soyuz-28'in fırlatılması ile yeni bir aşamaya girdi. Uzayın barışçı amaçlarla kullanılması yolunda araştırmalar yapmak için kurulan bu programa, sosyalist ülkeler dışından da bazı ülkeler katılıyor. Salyut-6 yörünge istasyonu aracılığı ile yürütülen bu ilk uluslararası ekipli uçuş, uzay çalışmalarında barışçı amaçlarla uluslararası işbirliği yapmanın büyük yararlar sağlayacağının en somut kanıtlarından birisi oldu. Salyut-6'da, bir çok ülkenin katkıları ile hazırlanan, bilimsel değeri çok yüksek bir dizi araştırma yapıldı. Bu ülkeler arasında, Soyuz-28 ile Salyut-6'ya bir kozmonot gönderen Çekoslovakya'da bulunuyor.

INTERCOSMOZ PROGRAMI NASIL İŞLER?

Sovyetler Birliği 1965'de sosyalist ülkelere, uzay teknolojisinin ortaklaşa kullanılmasını önermişti. Bu önerinin ardından kurulan Intercozmoz Programı'nda bugün, Bulgaristan, Küba, Çekoslovakya, Demokratik Almanya, Macaristan, Moğolistan, Polonya, Romanya, Sovyetler Birliği ortaklaşa çalışıyor. Sosyalist ülkeler dışından, İsveç ve Fransız ortak deneyleri de program içinde yer alıyor. Sovyetler Birliği'nin girişiminden sonra, uzayın barışçı amaçlarla kullanılması için 1976'da hükümetler arası bir anlaşma imzalandı. Bu anlaşma, hem Intercozmoz'un örgütsel yapısını belirliyor, hem de beş ana uzay çalışması dalı benimsiyordu: uzay fiziği, uzay meteorolojisi, uzay haberleşmesi, uzay biyolojisi ve tıbbı, dünyanın uzaydan incelenmesi. Yapılan anlaşmaya göre her devlet, ortaklaşa hazırlanan araştırma konuları listesinden bazı konular seçmekte bunları kendi olanakları ile araştırmakta ve finanse etmektedir. Sovyetler Birliği tüm araştırma harcamalarının %95'ini karşılamaktadır.

ÇEKOSLOVAKYA'NIN INTERCOSMOZ'A KATKILARI

Çekoslovak Uzay Araştırmaları Komisyonu 1966 Nisan'ında kurulmuştu. Çekoslovakya'nın Intercozmoz Programı'na yaptığı ilk önemli katkı, 1968'de fırlatılan «dostluk sputniki» -Cozmoz 261 ile gerçekleşti. O günden bu yana fırlatılan 17 tane Intercozmoz uydusunun hepsinde şu ya da bu biçimde Çekoslovak yapımı bilimsel ve teknik araçlar yer aldı. En önemli katkılardan birisi de şüphesiz, bu uydulara yerleştirilen Laser Radarının geliştirilmiş olmasıdır. Bu radar binlerce kilometrelik uzaklıkları en çok bir metre hata yaparak ölçebiliyor.

Çekoslovakya'nın yaptığı uzay araştırmalarına, Çekoslovak Bilimler Akademisi, üniversiteler, araştırma merkezleri, sağlık ve haberleşme bakanlıkları ve daha bir çok kuruluş katılıyor. Araştırmaların sonuçları bir çok pratik yarar da sağlamış durumda. Örneğin, güneşin dünya üzerindeki etkilerinin incelenmesi, radyo yayıncılığının iyileştirilmesine yardım etmiş. Meteoroloji araştırmaları, uzun dönemli hava tahminleri yapılabilmesi olanağını sağlamış durumda.

Bir Sovyet Kozmonotu ile birlikte Soyuz-28 ile Salyut-6'ya giden 30 yaşındaki ilk Çekoslovak kozmonotu, Çekoslovak hava kuvvetlerinde pilot yüzbaşıdır. Remek, Çekoslovak Halk Ordusu'nun hava kuvvetlerinin kurulması çalışmalarına katılmış bulunan General Jozef Remek'in oğludur. Remek, ortaöğrenimden mezun olduktan sonra dört yıl havacılık okulunda okuyarak hava kuvvetlerine katılmış ve yüksek öğreniminin ikinci yılında Çekoslovakya Komünist Partisi üyeliğine alınmıştır. Remek daha sonra pilot olarak görev yapmış ve Sovyetler'deki Yuri A. Gagarin Askeri Hava Akademisi'nde öğrenim görmüştür. 1976'da ülkesine döndükten sonra yüzbaşılığa yükselmiştir ve Aralık 1976'da, Yuri Gagarin Kozmonot Eğitim Merkezinde eğitim görmek üzere bir arkadaşı ile birlikte yeniden Sovyetler'e gitmiştir. Remek daha sonra da, 1978 başında yapılan ilk uluslararası ekipli uçuşa katılmıştır.

Yuri Gagarin, ölümünün 10. yıldönümünde anıldı

Sovyet Kozmonotu ve uzaya giden ilk dünyalı Yuri Gagarin, ölümünün 10. yılında tüm dünyada anılmıştır.

Yuri Gagarin, 12 Nisan 1961'deki uçuşuyla tüm insanlık için yeni bir çığır açmıştı.

SALYUT-6'DA YAPILAN ÇEKOSLAVAK DENEYLERİ

Sovyetler Birliği'nin yörüngeye oturttuğu Salyut-6 yörünge istasyonundaki araştırmalara Çekoslovakya'nın katılımı yalnızca Remek aracılığı ile olmadı. Aynı zamanda Salyut-6'da, Çekoslovakya tarafından hazırlanan bir dizi araştırma yapıldı. Örneğin, araç-gereci Çekoslovakya tarafından yapılan «İnsanda Isı Üretimi ve Isı Kaybı» deneyleri, kozmonotların organizmalarının uzay koşullarına gösterdiği tepkilerin ölçülmesi. İkinci bir tıp araştırmasında, ağırlıksızlık koşullarında değişen kan dolaşımının etkileri incelendi. Biyolojik bir araştırmada, tek hücreli canlıların ağırlıksızlık koşullarında büyüme hızları incelendi. Bunlardan başka, yapılan teknik araştırmada, ağırlıksızlık koşullarında bazı alaşımların özellikleri incelendi ve uzak yıldızların dünyaya uzaklıklarının daha doğru ölçülebilmesi için ön araştırmalar yapıldı.

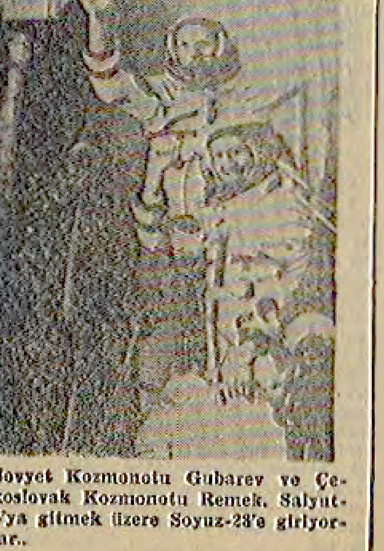

Sovyet Kozmonotu Gubarev ve Çekoslovak Kozmonotu Remek, Salyut-6'ya gitmek üzere Soyuz-28'e giriyorlar.

EGE SERMAYESİ SON ALINAN EKONOMİK KARARLARDAN HUZURSUZ

★ İZMİR TİCARET BORSASI BAŞKANI GÜVEN, VESİKA SİSTEMİNİN YENİDEN GERİ GELECEĞİNİ İLERİ SÜRDÜ

HABER MERKEZİ

Ege'de, sermaye kesimi Valilik bünyesinde kurulan İl Fiyat Denetim Komitesine karşı çıkmış, bu arada İzmir Ticaret Borsası Başkanı Hasan Güven, «Ticaret sektöründe aşırı devlet müdahalesine yönelik kararların vesika ile dağıtım sistemini getirebileceğini» ileri sürmüştür.

Ege Bölgesi Sanayi Odası, Valilik bünyesinde kurulan İl Fiyat Denetim Komitesine, fiyat denetimleriyle ilgili olarak görüş ve önerilerini kapsayan bir rapor sunmuştur. Raporda «Serbest rekabet düzeninin bozulduğu ve haksız fiyat artışlarının denetiminin, bürokratik engeller getirerek, ekonomiye zararlı olduğu» ileri sürülmüştür.

Sanayi Odası «Fiyat kontrol uygulamasına evet ama bürokratik engellere hayır» demiştir.

Buna karşılık ticaret kesiminin daha da huzursuz olduğu gözlenmektedir.

İzmir Ticaret Borsası Başkanı Hasan Güven, dün Borsa Meclisi'nde yaptığı konuşmada, hükümetin aldığı ekonomik kararlarda devletçiliğin ağır bastığını öne sürmüş, «İstikrarsızlık ve güvensizliğin birbirini destekleyerek sorunları gittikçe daha büyük boyutlara ulaştırdığı ve çözümlerini güçleştirdiği bir ortamda son bazı karar ve uygulamaların devlet kapitalizmi ve tekelciliği yaratma hedefine yönelik bulunması, yeni endişeler ortaya çıkarmakta, güvensizlik, gelecek bakımından da egemen olmaktadır» demiştir.

Hasan Güven, «Güven verici» ve kararlı bir ortamın yaratılmamasının nedeninin siyasal istikrarsızlık ve anarşi olduğunu olaylara yaklaşım biçiminde yanılgıya düşüldüğünü de öne sürmüştür.

Ticaret sektöründe aşırı devlet müdahalesine yönelik karar ve uygulamaların vesika sistemini getirebileceğini de öne süren Güven, «Bugün ithalat, ihracat ve iç pazarlamayı geniş ölçüde devletleştirmek hedefine yönelik bazı kararlar alınmaktadır. Bu kararlar spekülasyona, dar boğazlara, hizmetin pahalılanmasına yol açacak, bürokrasiyi artıracak, ihracatı güçleştirecek, iş imkânlarını daraltarak işsizlik yaratacak, gelecek dönemlerin üretimi üzerine olumsuz etkiler göstererek beraberinde son derece yaygın vesika ile dağıtım sistemleri getirebilecektir» demiştir.

KİM YALAN SÖYLÜYOR?

İsrail yönetimi, son Güney Lübnan saldırısını «kendi güvenliğini koruma hareketi olarak nitelendirdi. Oysa olaylar, gerçekler ve fotoğraflar saldırının, toplu kırımı amaçladığını kanıtladı. İşte Sur limanında bombardıman sonrası çöken bir binanın ve suların altında kalan Filistinli ana. Kim yalan söylüyor?»

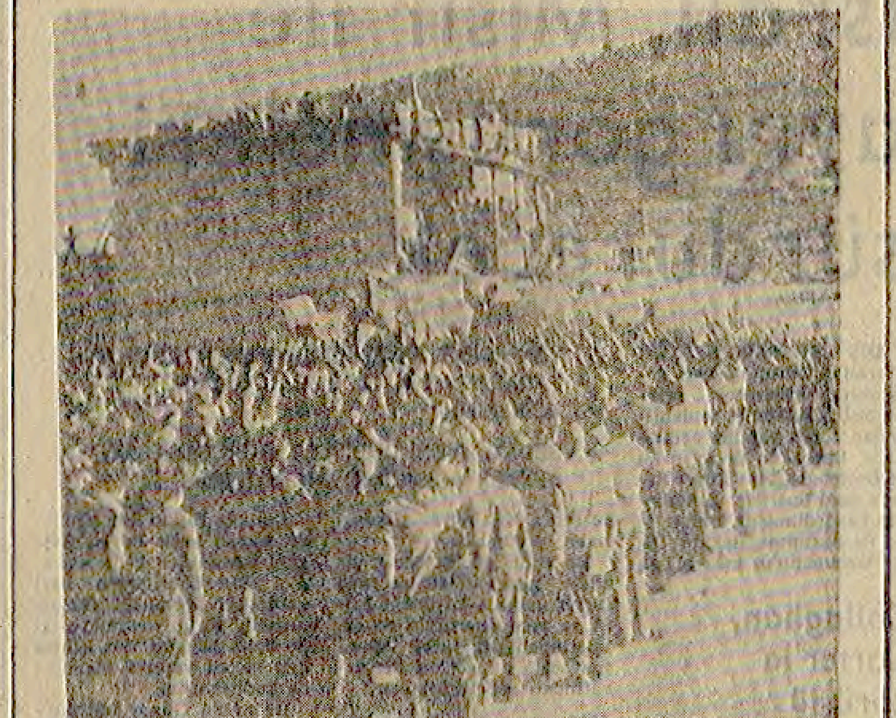

Faşist katliamda ölen Ahmet Turan Ören'in cenazesi köyünde toprağa verildi

SİLİFKE, (İSTA)

16 Mart günü, İstanbul Üniversitesi Merkez Binasından çıkmakta olan öğrencilere yönelik faşist saldırı sırasında hayatını kaybetmiş bulunan Hukuk Fakültesi son sınıf öğrencisi Ahmet Turan Ören'in cenazesi Silifke'nin Çatak köyünde tüm köyün katıldığı bir törenle toprağa verilmiştir.

Ahmet Turan Ören'in cenazesini köyüne kadar götürülmüş olan arkadaşları, Ahmet Turan'ın İstanbul'da, çalışarak, seyyar satıcılık yaparak okuduğunu, çok yoksul bir ailenin çocuğu olduğunu, ailesinin tüm umudunun Ahmet Turan Ören'e bağlanmış olduğunu, şimdi faşistlerin bu umudu da söndürdüklerini söylemişlerdir.

Ahmet Turan'ın faşistlerin bomba ve kurşunlarıyla öldürülmesinin köyünde büyük tepki gördüğü, köy halkının bu olaydan sonra faşizme karşı daha bir bilinçlendikleri bildirilmektedir. Cenaze töreni sırasında, köylüler bu duygularını dile getirmişlerdir.

Ahmet Turan Ören'in yoksul ve yaşlı durumdaki ailesine yardım için Silifke Ziraat Bankasında bir hesap açtırılmıştır. Mahmut Ören adına açılan hesap 16656-17 numarayı taşımaktadır.

Faşist katliamda kaybettiğimiz Ahmet Turan ÖREN'in ailesine yardım edelim:
☆ Mahmut ÖREN Silifke Ziraat Bankası Şubesi Hesap No: 16 656 — 17

Bütün suçluların kaydı elektronik beyinde toplanacak

★ EMNİYET ÖRGÜTÜ ÇALIŞMALARINDA «FUL-OTOMASYON» SAĞLAYACAK «MERKEZİ KUMANDA ODALARI» İÇİN GİRİŞİMLERE BAŞLANDI.

ANKARA, (ANKA)

Emniyet örgütü çalışmalarında «Ful - otomasyon» sağlayacak «merkezi kumanda odaları» için çalışmalara ve «yer hazırlığı» girişimlerine başlandığı bildirilmiştir.

Yetkililer, yeni sistemin 6 ay içerisinde hizmete sokulacağını bununla ilgili kadroların sağlandığını bildirmişlerdir. Bu sistemle 66 il'in emniyet müdürlüklerine kurulacak elektronik beyin üniteleri, Ankara'da, Emniyet Genel Müdürlüğündeki «Harekât Merkezi» ana terminaline link hatlarıyla bağlanacaktır.

Emniyet Genel Müdürlüğü Teknik Genel Müdür Yardımcısı Ali Ersan, kurulacak «Full - otomasyon» sisteminin özelliklerini, Anka'nın sorusu üzerine şöyle sıralamıştır.

«— Kurulacak sistem, haberleşme özelliği açısından bir bakıma Hava Kuvvetleri Komutanlığında mevcut sisteme benzeyecektir.

— Merkezdeki ana kumanda odasında bir IBM terminal ve bilgi hazinesi ünitesi bulunacaktır.

— İllerdeki ünitelerden gelen bilgiler, otomatik şekilde merkezdeki bilgi hazinesine kaydedilecektir.

— Bu sistemle bir sabıkalının fotoğrafı, veya parmak izi merkezdeki bilgi hazinesi otomatik arşivinden anında bulunacak, bunun yurt çapın da dağıtımı da anında yapılabilecektir.

Ersan «merkezi kumanda odaları» sisteminin planlama ve «yönergeme» çalışmalarının hızla sürdürüldüğünü sözlerine eklemiştir. Edinilen bilgiye göre, Emniyet Genel Müdürlüğündeki ana terminal ve harekat merkezinin yeri saptanmış, gerekli teknik çalışmalar hızlandırılmıştır.

İlgililer, söz konusu sistemin Amerika Birleşik Devletleri, Federal Almanya ve İngiltere'de kullanıldığını ve başarılı olduğunu, Türkiye'deki teknik kuruluşun da, bu ülkelerdekilerden farklı olmayacağını söylemektedirler.

televizyon

19.00 Pinokyo (ÇOCUKLARA)	20.50 BAKAÇ
19.25 RESMİ GAZETE	21.20 BİR SOLİST (ERKUT TAÇKIN)
20.00 HABERLER	21.35 TV'DE SİNEMA (YERLİ FİLM)
20.45 BEŞ DAKİKA (YARARLI)	23.05 GÜNE BAKIŞ

bulmaca

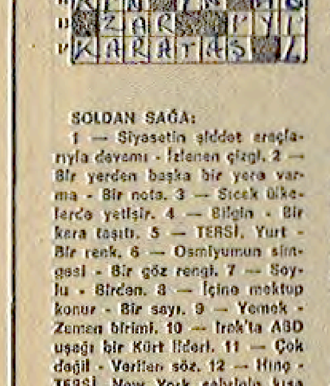

SOLDAN SAĞA:
1 — Siyasetin şiddet araçlarıyla devamı - İzlenen çizgi. 2 — Bir yerden başka bir yere varma - Bir nota. 3 — Sıcak ülkelerde yetişir. 4 — Bilgin - Bir kere taşıtı. 5 — TERSİ, Yurt - Bir renk. 6 — Osmiyumun simgesi - Bir göz rengi. 7 — Soylu - Birden. 8 — İçine mektup konur - Bir sayı. 9 — Yemek - Zemen birimi. 10 — Irak'ta ABD uşağı bir Kürt lideri. 11 — Çok değil - Verilen söz. 12 — Hınç - TERSİ, New York şehrinin kısa adı - Aktinyumun simgesi. 13 — Tavla oyununda kullanılır - Kötü karşıtı. 14 — TRT'nin yasa dışı olarak atanan genel müdürlerinden biri.

YUKARDAN AŞAĞI:
1 — Bir Afrika ülkesi - Emperyalistlere, dünya halklarının alın terinden geçindikleri için takılan sıfat. 2 — Kırmızı - Asya'da bir halk cumhuriyeti - TERSİ, Kutsal kişi. 3 — Zamansız - Bir meyve. 4 — Safha, evre - TERSİ, Bir emperyalistin kuklası haline gelmiş devlet - Mısır'da güneş tanrısı. 5 — İyi giyinmiş - Bir bağlaç - TERSİ, Fayda. 6 — Satrançta yengi - Geveze. 7 — Vücudun işlev gören her bir bölümü - Lezzet - Meslek, görev. 8 — Kırmızı - Asker - Kalın sicim - Dünyanın uydusu. 9 — Sınıflandırma - Talî.

DÜNKÜ BULMACANIN ÇÖZÜMÜ:

SOLDAN SAĞA:
1 — Özgürlük. 2 — Nalın Talu. 3 — Sarı - İkna. 4 — eF - Kedi. 5 — Asil - Ad. 6 — İsli - İnka. 7 — Kazak. 8 — Ney - Ba. 9 — Aç - Hakim. 10 — Balaban. 11 — İhale - Eni. 12 — hiraT - roK. 13 — Oy - Şose. 14 — Ton - ruN.

YUKARDAN AŞAĞI:
1 — Önsezi - Nasihat. 2 — Zaaf - Skeç - Hl. 3 — Gir - Alay - Baron. 4 — Ümitsiz - Halay. 5 — rT - Adalet. 6 — Laiklik - kA - Şu. 7 — Ülke - Biberon. 8 — Kundak - Amanos. 9 — Aidat - nikaT.

radyolar

TRT 1
07.30 HABERLER
09.02 Türkü Defteri
10.01 ARKASI YARIN
11.05 OKUL RADYOSU
12.10 ÖĞLE ÜZERİ
13.00 HABERLER
14.32 Beraber ve Solo Şarkılar
17.02 AKŞAMA DOĞRU
18.01 ÇOCUK BAHÇESİ
19.00 HABERLER
23.00 HABERLER
01.00 - 05.00 GECE YARISI

TRT 2
08.00 GÜN BAŞLIYOR
09.00 OLAYLARIN İÇİNDEN
11.20 Şarkılar
11.40 Dünden Bugüne Halk Ozanlarımız
13.00 HABERLER
14.35 Türküler Geçidi
16.20 ARKASI YARIN
19.00 HABERLER
21.00 Türküler
21.15 Sanat Dergisi
23.30 HABERLER

TRT 3
07.02 Güne Başlarken
08.00 Sabah İçin
09.00 Sabah Konseri
10.45 Türküler Geçidi
12.45 Türk Bestecileri
15.00 Günün Konseri
17.00 Türküler Geçidi
19.00 Salıdan Salıya
23.00 Gece Konseri
01.00 KAPANIŞ

EGE'DE BAĞLARIN YÜZDE DOKSANI DONDAN ZARAR GÖRDÜ

İZMİR (A.A.)

Gıda Tarım ve Hayvancılık Bakanı Mehmet Yüceler, Ege Bölgesinin bazı yörelerinde don olayından bağlarda meydana gelen zararın yüzde 90'a kadar ulaştığını açıklamıştır.

Bu sabah Manisa'ya hareket etmeden önce İzmir'de basına bir demeç veren Mehmet Yüceler, 14-15 Mart tarihlerinde meydana gelen don olayından en çok Manisa ili ve çevresindeki bağların zarar gördüğünü söylemiştir.

Gıda Tarım ve Hayvancılık Bakanı Yüceler, hasar tespit çalışmalarının sürdürüldüğünü, genel olarak bölgede meydana gelen zararın yüzde 30-40 oranında olduğunu bildirmiş, şöyle devam etmiştir:

«Ege Bölgesinde 145 bin hektar alanda bağ bulunmaktadır. Her yıl 65 bin hektar alandan elde edilen çekirdeksiz kuru üzüm, tütün ve fındıktan sonra ihracatımızda önemli bir yer tutmakta ve yılda ortalama 50 milyon dolar döviz getirmektedir.

Gıda Tarım ve Hayvancılık Bakanı Yüceler, ilkbahar donlarından korunmak amacıyla yüksek terbiye sistemine alınmış, geç budanmış bağlarda dikkati çekecek denli az hasar meydana geldiğini söylemiştir.

yurt haberleri

Mevsimlik tütün işçileri işverenleri proteste etti

İZMİR (ABC AJANSI)

İzmir'deki Karagözoğlu ve Felemenk tütün işletmelerinde işe alınmayan 2900 mevsimlik tütün işçisi önceki gün Tekel Tütün Tesisleri önünde işverenleri protesto etmişlerdir.

1978 yılına ait mevsimlik çalışma haklarını kullanmak üzere tütün işletmeleri önüne gelen işçiler, işveren tarafından işe alınmamış ve hiçbir tazminat verilmeksizin, kapı dışarı edilmiştir. Bunun üzerine 2900 mevsimlik tütün işçisi, Tekel'in Alsancak'taki tütün tesisleri önüne gelerek toplu halde protesto gösterisinde bulunmuşlar ve çalışma haklarının yeniden sağlanmasını istemişlerdir.

2 saat kadar direnen tütün işçilerinin temsilcileri ise konuyla ilgili olarak yaptıkları açıklamalarda özetle şunları söylemişlerdir:

«En tabii hakkımız olan çalışmayı bize çok görüyorlar. Bizim yerimize işveren dışardan getirttiği işçileri kullanıyor. Bu kanunsuzluğun önüne geçilmezse kısa bir süre sonra çoluğumuz çocuğumuzla açlıktan öleceğiz.»

İşe alınmayan mevsimlik tütün işçileri protesto gösterisinde görülüyorlar.

Amerikan Doları Amerikalı askerleri çok kızdırdı

Amerika'nın hızla doların değerini düşürme ve ticari rakiplerini altetme girişimlerinin, F. Almanya'da bulunan Amerikalı askerleri bir hayli kızdırdığı açıklanmıştır. Fotoğrafda, doların düşüşünü izleyen bir Amerikalı asker görülüyor.

Faşizm Türkiye'de tırmanırken, tarihin dersleri ve sosyal demokrasinin yanılgıları

CHP anti-faşist savaşımda yerini alacak mı?

Oya BAYDAR

Ecevit'in 20 Mart konuşması "tuzak,,tan söz ediyordu: TUZAGA DÜŞEN KİMDİ?

-3-

20 MART GECESİ VE ONU İZLEYEN GÜNLER, TÜRKİYE'DE SAĞI İLE SOLU İLE SOSYAL DEMOKRASI İÇİN VE TÜRKİYE İŞÇİ SINIFI HAREKETİNİN BUNDAN SONRAKİ GELİŞMESİ İÇİN TARİHSEL ÖNEMDE GÜNLERDİ. HÂLÂ DA O GÜNLERİ YAŞIYORUZ. SORU, TÜRKİYE DEMOKRASİ GÜÇLERİNİN GERÇEKTEN TUZAĞA DÜŞÜP DÜŞMEYECEKLERİ, SAĞ SOSYAL DEMOKRASİNİN ESKİ SINIF KÖRLÜĞÜYLE KENARINA KADAR GELDİĞİ TUZAĞI, SON ANDA DA OLSA ATLATIP ATLATAMAYACAKLARIDIR.

Başbakan Ecevit, 20 Mart öğleden sonra, yani DİSK'in iki saatlik faşizme ihtar grevinin özellikle öğretmen kesimlerinin geniş katılımı ve çeşitli demokratik kuruluşların desteğiyle uygulamasından birkaç saat sonra, Radyo ve Televizyonlarda akşam ajansından verilen «tarihi» konuşmasını yaptı. Aşağıya tam metnini aldığımız bu konuşma Sosyal Demokrasinin sağ kanadının faşizme karşı mücadele ve cephe sorununa bakışını ve tarihte de örnekleri görülmüş eski bir yanılgıyı bütün açıklığıyla ortaya seriyordu.

BAŞBAKAN ECEVİT'İN KONUŞMASI

«Bugün başta Ankara ve İstanbul olmak üzere bazı büyük ve küçük kentlerimizde bir takım olaylar ve direnişler oldu. Bu olaylarla ve direnişlerle ilgili gözlemlerimi kamuoyuna sunmak gereğini duyuyorum. Bilindiği gibi 16 Mart'ta İstanbul'da bazı insanlık dışı saldırı olayları yer aldı. Bazı gençlerimiz canlarını yitirdi. Bu insanlık dışı saldırılara karşı ulusunu ve demokrasiyi düşünen herkes bir tepki gösterdi. Hükümet de bu tepkiyi gösterenler arasındaydı, bu tepki anlaşılabilir, anlaşılması gereken, saygı duyulması gereken bir tepkiydi. O günlerde belirttiğim gibi, bu haklı tepkileri hem yasal hem de sağduyu gereklerine uygun ölçüler ve biçimler içinde tutma zorunluğu vardı. İstanbul'daki saldırıyı izleyen gün, büyük çoğunluğuyla gençler, Ankara ve İstanbul'da düzenledikleri toplantılarda bu ölçülere uyma erginliğini gösterdiler ve kendilerine kamuoyu önünde teşekkür ettim.

Fakat bazı kuruluşların iyimser bir yorumla aşırı duygusal tepkileri yüzünden bugün olaylar nitelik ve boyut değiştirdi. Ankara başta olmak üzere bazı kentlerde toplum yaşamını aksatan bazı direnişler ve eylemler görüldü. Bunlar yer yer pasif direniş boyutlarını da aşarak aktif direnişe dönüştürüldü. Örneğin Ankara'da yasa dışı bir eylem türü olarak Otobüs Şoförlerinin bir süre durdurulmasıyla yetinilmedi. Daha ileri girilerek yollar kesilmek istendi. Yer yer elektrikler kesildi. Yine Ülkemizin bazı yörelerinde bir kısım öğretmenlerin, öyle sanıyorum ki derneklerinden aldıkları direktiflerle direnişe geçtikleri, bununla da yetinmeyip çocuk yaştaki öğrencileri yasa dışı direnişlere zorladıkları görüldü.

DİRENİŞLER NEYE, KİME KARŞI

Önce burada durup bu tür direnişlerin neye karşı olduğunu ve neye yaradığını düşünmek gerekir. Bu yasa dışı aktif direnişleri düzenleyenler, bir kısım işçileri ve öğrencileri de eylemlerine alet edenler, her halde İstanbul'daki insanlık dışı saldırı olayından bugünkü hükümeti sorumlu tutmuyorlardır. Hükümeti sorumlu tutmadıkları bellidir. O halde bu direnişler hükümete karşı olmamak gerekir. Bu direnişlerin hepimizin tepkiyle karşıladığı saldırıları düzenleyenlere karşı olması gerekir ki o saldırıları düzenleyenler aslında herşeyden önce bugünkü hükümete karşı olan kimselerdir. Bu tür insanlık dışı saldırıları düzenleyenlerin amaçları ülkede demokratik hukuk devleti kurallarını tam bir yansızlıkla giderek artan etkinlikle geçerli kılmaya başlayan hükümeti etkisiz göstermektir. Yine bu saldırıları düzenleyenlerin amacı, halkın Hükümete ve Devlete giderek yeniden başlayan güvenini yeniden sarsmaktır.

Yine bu tür saldırıları düzenleyenlerin amacı toplum yaşamını bu arada öğretimi ve üretimi felce uğratmaktır.

Ortalığı karıştırmak, Demokratik Hukuk Devletini işlemez kılmaktır. Uluslararası alanda Türkiye'nin siyasal ve ekonomik saygınlığını ve gücünü yeniden kurmaya başlayan hükümeti bu hayati sorunlarla ilgilenemez durumuna getirmektir. Bu tür saldırıları düzenleyenlerin bir amacı da, demokrasiyi yıkarak, devleti etkisiz bırakarak, Kendi hayal ettikleri anayasa dışı rejime ortam hazırlamaktır.

Bunun için bazı tuzaklar meydana getirmektedirler. Toplumdaki harekete geçirdikleri tepkilerin kendi amaçlarını kolaylaştırıcı ölçülere ve boyutlara ulaşacağını ummaktadırlar ve bunu teşvik etmektedirler. Tuzak budur. Tuzağın bu olduğunu daha önce Radyoda ve Televizyonda yayınlanan konuşmalarla belirttiğim halde ve bu tuzağa düşülmemesi için gerekli uyarıları zamanında yaptığım halde, bazı kuruluşlar demokratik sorumlulukla bağdaştıramadığım eylemleri düzenlemeye veya teşvik etmeye kalkıştılar. İyi niyetlerinden kuşku duymadığım bir kısım üyelerini de baskı altına aldılar. Sonunda bugünkü olaylar ortaya çıktı. Şimdi Türkiye'de tezgahlanmakta olan tuzak son yıllarda, hem Türkiye hem de başka bazı ülkelerde birkaç kez tezgahlanmıştır. Bu oyunlar bu tuzaklar yüzünden son yıllarda bazı ülkelerde demokrasinin yıkıldığı, veya tehlikeye düştüğü hatırlardadır. Faşist rejimlere bu yüzden yol açıldığı, zemin hazırlandığı hatırlardadır. Bu örneklerden gerekli dersleri alamayacak kadar gözlerini gerçeklere kapatanlara bir ölçünün ötesinde hoşgörülü davranmaya hükümetin hakkı yoktur.

ÖDENECEK BORÇ VAR MI YOK MU?

Bugünkü anayasa dışı aktif direnişlere öncülük edenler hangi ideolojik doğrultuda bulunurlarsa bulunsunlar, hangi kuruluşların yöneticileri veya her kim olurlarsa olsunlar davranışlarının demokratik hukuk devleti içindeki sonuçlarına katlanacaklardır. Biz iktidar oluşumuzu, özgürlükçü demokrasiyi yaşatmak, iç barışa kavuşmak ve ülkenin gelişmesini toplumsal adalet içinde hızlandırmak isteyen halkımıza borçluyuz. Başka hiç kimseye veya hiçbir kuruluşa borcumuz yoktur.

İktidarda kimseye ödeyecek diyetimiz yoktur. Daha önce başka ülkelerde, başkalarının düştüğü tuzaklara, demokrasimizi ve ülkemizi düşürmeye de niyetimiz yoktur. Türkiye'de demokrasi ve ekonomi Cumhuriyet tarihinin en ağır bunalım döneminden geçiyor. Böylesine ağır bir bunalıma karşın ülkemizde demokrasinin yaşayabilmiş olması herşeyden önce halkımızın demokrasiye bağlılığındandır. Kim senin önünü ardını düşünmeden giriştiği veya girişebileceği sorumsuz eylemler veya çalışmalar yüzünden demokrasimizin daha ağır tehlikelere düşmesine veya bunalımdan çıkış yolunun engellenmesine göz yummayacağız.

Türkiye'de sınırlı bazı çevrelerin faşist eğilimlerine ve ya hertürlü diktacı eğilimlere karşı en etkin önlemlerin ancak bugünkü hükümetçe alınabileceğini ve alınmakta olduğunu herhalde ön yargısız herkes kabul eder. Hükümetimiz dikta eğilimlerine karşı etkin ve kararlı davranışını sürdürürken diktacıların tuzaklarına göz göre göre düşecek kadar sorumsuzca ve ya ölçüsüz davranacaklar karşısında da, aynı kararlı tutum içinde olacaktır.»

Başbakan'ın konuşması kamuoyuna yansıdığı andan itibaren gerçekten de belli bir tuzağın kenarına kadar gelmişti Türkiye demokrasi güçleri. Ve yine bu konuşma kamuoyuna yansıdığı andan itibaren, bir süreden beri ciddi bir telaş içinde olan faşist mihraklar derin bir nefes alıp «oh» dediler.

20 Mart gecesi ve onu izleyen günler, Türkiye'de sağı ile solu ile sosyal demokrasi için ve Türkiye işçi sınıfı hareketinin bundan sonraki gelişmesi için tarihsel önemde günlerdi. Hâlâ da o günleri yaşıyoruz. Soru Türkiye demokrasi güçlerinin gerçekten de tuzağa düşüp düşmeyecekleri, sağ sosyal demokrasinin eski sınıf körlüğüyle kenarına kadar geldiği tuzağı, son anda da olsa atlatıp atlatamayacaklarıdır. İşte bu yüzden sosyal demokrasinin faşizm ve antifaşist mücadele karşısındaki tavrı ve yanılgıları ile, sosyal demokrasinin iktidar olduğu ülkelerde anti faşist mücadele ve cephe sorunu özel bir önemle gündeme gelmekte ve üzerine eğilmemizi, bu konudaki yanılgıları birer birer açmamızı gerektirmektedir.

YARIN
55 YIL ÖNCE BİR BAŞKA ÜLKEDE BENZER GELİŞME

yanlış duran

UZUN HİKÂYE

yazan KEMAL AYDIN

-3-

Ayşadudu cevabı hemen yapıştırdı:

«Buna bin şükür. O on dönüm tarlacığımız olmasaydı ne yapardık? Buna şükür.»

Duran yumuşamış gözükerek:

«Onbeş günden sonrasına allah kerim,» dedi.

Ayşadudu iftiharla tekrarladı:

«Kıraç amma, uzak amma, o on dönüm tarlacığımız da olmasa biz ne yapardık?»

Bir parçacık da olsa, tarla sahibi olmanın verdiği böbürlülükle kamçılanan Duran:

«Kıraç ya, yağmur olunca biter olmayınca bitmez ya, ne yapardık değil mi?» diye konuştu:

Ayşadudu yağ tavasına koyduğu küçücük et yağı parçasını eritti, çorbanın içine «cızzz,» diye döktü. Odanın içi buğulanan çorba, yanık yağ koktu. El değer etek değmez sofra bezini serdi, bakır sahana çorbayı boşalttı:

«Haydin,» dedi, «haydin bakalım, çorbanın başına!»

Sofraya yanaşanın eline bir tahta kaşık kıstırıyordu. Sonunda en küçük çocuğu kucağına aldı. Hem yemeğe hem de çocuğa da yedirmeğe başladı...

Tahta kaşık sesleri bir vakit devam etti. Çorba içme merasimi sona erince büyük kıza:

«Kaldır kızım soframızı,» dedi, «bulaşığı sonra yıkarım. Şu başım denen soyka öyle geçişiyor ki...»

Güğümden tasa biraz sıcak su döktü. yaşmağını çıkardı, abdest leğençesine eğildi: «Kış da bir dinmiyor ki, insan sele serpe bir temizlensin...»

Başını bir defa sabunlamıştı, sabunlu gözleri yarı açık:

«N'oldu eve böyle? Bu bunaltı ne?» diye hayret kusan sesiyle sordu.

«Evin içi dumanla doldu, ocaktan bastırıyor,» dedi Duran.

«Dışarıya yel çıktı da sana? Eyvah! Her yel estiğinde öyle olur. Yel kesilene kadar işimiz var

gayrı. Kapıyı açsan ayaz girer, açmasan duman dolu, şu evden bir kurtulabilsem.»

Başı önde leğençeden çekildi geri:

«Yeter ha zahar kirden bir parça arınmıştır zıkkım.»

O iki yanlı kemik tarağı başladı ıslak, dolaşık saçlarına boyuna vurmağa. Genç yaşında ak düşmeye başlamış, siyah sık saçları tarak tarak dökülüyordu.

İçerisi tıka basa duman doluydu.

Her sene yılın bu aylarında yoksulların, neleri var neleri yoksa biter, özlemleri, rüyaları allak bullak olur!. Kinleri, sevgileri, korkuları, aşkları özlemleri ekmek üstüne dikilir.

Ayşadudu'ların evi de öyle... Dışı kara bakır tencere yine ocakta kaynıyor. Kaynıyor ama bu sefer içinde sudan başka birşey yok. «Çocuklar bugün sabahtan beri, «ekmek,» diyorlar da başka birşey demiyorlar. Ayşadudu iyice sıkılmış. Evin içinde dön babam dön ediyor, kendi kendine birşeyler söyleniyor. Arasıra da:

«Bir susun be, insanda baş beyin koymuyorsunuz ki!» diye çocuklara çıkışıyor.

«Şu babanız da nerede sineklenir bilmem. Gelse de konu komşudan... Aç ölünecek değildir ya ha zahar...»

Öyle söylenip konuşup dururken, İmamların Sakar Şerif girdi içeri ellerini oğuşturarak. Uzun kırışık yüzlü, saçları ağarmış, artık eski Sakar Şerif değil, Şerif Karı'ydı.

(DEVAM EDECEK)

tırmık

AYDIN ENGİN

Okuyucularla bir sohbet

Tek tek özel cevap yazma olanağımız gerçekten kısıtlı. Oysa şu yada bu nedenle cevaplanması gereken epey okuyucu mektubu birikti. O yüzden bugünkü Tırmık'ı böyle bir sohbete ayırmayı yeğledik.

****

İstanbul Teknik Üniversitesi'nden A.K. Giray iki sayfalık bir mektup yazmış. Teknik Üniversite'ye gelişinde «siyasi, ideolojik» hiç bir amacı ve düşüncesi olmadığını anlatıyor. Sonra kendince haklı nedenlerle yavaş yavaş «komandolaştığını» söylüyor. Bir yerinde aynen şöyle yazmış:

«... O günden sonra ben de militan oldum. Kavgalara, olaylara girdim. Epeyce yoldaşımızı dövdüm...»

A.K. Giray kendini tanıttıktan sonra Ümraniye'de öldürülen 5 işçiyi bahane edip İstanbul sokaklarında terör estiren komandoların 20 Mart yürüyüşü ile ilgili yazımıza değiniyor. Sonra şöyle diyor:

«Yürüyüşün havasından, yapıldığını iddia ettiğiniz zorlamalardan söz ediyorsunuz. Ben hiç kimsenin yürütüldüğünü görmedim. Herkes isteyerek yürüdü, bağırdı...»

A.K. Giray mektubunun sonunda «sizin de allahsız bir komünist olup olmadığınızı bilmiyorum?» diye sorduktan sonra «Bütün Politika yazarlarına saygılar, esenlikler, sevgiler» deyip bitiriyor.

Buyrun bakalım. Neresinden başlayalım cevaplamaya?

Bilirrr... deyip başlayacağız...

«Zorla yürütülme» dediğimiz olayı bizzat biz, gözlerimizle tanık olduk.

Yer: Yerebatan Caddesinin Sultanahmet'e açılan ağzı. Omuzundan iteklenerek yürüyüş kolundan ayrılması önlenen öğrenci sarışın, kolunda «Adidas» yazılı bir çanta var. Sırtında da sarı renkli bir trençkot...

Dört Otosan işçisi, «yüz numaraya gidiyoruz» diyerek yürüyüş kolundan ayrıldılar.

Yer: Adliye durağı önü. İşçiler Sultanahmet Parkındaki Genel Tuvalete doğru yürüdüler ve orada, ağaçların arasından Adliye'nin ardına doğru gittiler.

Gülhane Parkı otobüs durağından yüz metre kadar önce bir genç kız, yürüyüş kolunu idare eden bir komando'dan az bağırdığı için önce okkalı bir küfür yedi, sonra da hafif bir tekme... Kızın ayağında çizmeler ve sırtında siyah bir kapşonlu palto vardı.

Yürüyüş'ten sonra 12 Otosan işçisi, bizzat gazeteye gelip, nasıl zorla yürütüldüklerini ayrıntılı olarak anlattılar. Bu işçiler daha sonra fabrikanın servis aracına yetişmeleri gerektiğini, yürüyüşün sonunda da olsa ayrıldıkları duyulursa işten çıkarılacaklarını söyleyip gittiler.

Bunlar bilirrr...

A.K. Giray Teknik Üniversite'de «devrimci» dediği bazı kızların ve erkeklerin rezilliklerinden, kepazeliklerinden söz ediyor. Türkiye'de «devrimci» gibi onurlu bir sıfatı herkese yakıştıramayız. Maocu denen değişik tür bir faşist mihrakın mezhebine girenlerin sonra herboy ve soydan macerecının, sapık unsurun yediği nice haltın sorumlusu asla ve asla «devrimciler» olamaz.

Bu ayrım bilinmeden de bu konularda ahkâm kesilemez.

Bu da iki!!!...

****

Yenice'den yazan ve imzasını okuyamadığımız bir okuyucumuz, 17 ve 18 Mart günleri yayınlanan Tırmık'ların baştan savma olduğunu, o günün en yakıcı sorunlarına değinmediğini söylüyor. Eleştiriyor bizi.

Görünüşte haklı.

17 Mart malum, gazetelerde 16 Mart katliamının yeraldığı, 18 Mart da, bir gün önceki görkemli cenaze töreninin yeraldığı günlerdir. O günlerde biz baktık «Tırmık» köşesinde gerçekten de «o günün en yakıcı konusu» ile ilgisiz yazılar yazmışız.

Gel gör ki bu gazetenin köşe yazarları, yazılarını, yayından en geç 48 saat önce teslim etmek zorundadırlar. Arada geçen 48 saatin son derece yoğun ve önemli olaylara tanık olması dahi, o yazıların değişmesini sağlayamaz. Biz de 17-18 Mart günlerinde olduğu gibi arada bir «açığa» düşeriz.

Çare?

Çare, okuyucu arkadaşlarımızın hoşgörüsüne sığınmaktır...

İzmir'in Tire ilçesinden M. Memikoğlu imzasıyla yazan bir tosun şöyle demiş:

«...revizyonist köpek!.. Maozedung düşüncesinin demir yumruğu ergeç tepenizde patlayacaktır...»

Komando tosunlar da öyle yazıyorlar. Muhabbetiniz daim olsun.

****

Daha epey mektup var cevap bekleyen ama, yerimiz bitti. Bir başka sohbette de onlara cevap vermeye çalışırız...

TÜRK NAZİLERİ VE 1960 DARBE GİRİŞİMİ

İkinci Bölüm

Ender Kâmil Boyacı

Paris Toplantısının yankıları

Erkanlı şöyle anlatıyor "Gürsel başta olmak üzere komitenin bir kısmı, kumandanlar ateş püskürtdüler Mahkemeye verileceğimiz yazıldı,,

-34-

2. Bu parlamento ile Türkiye'nin sorunları çözümlenemez.

3. Türkiye'de yakın tarihlerde ciddi olaylar olacaktır. Çünkü; ordu ve aydınlar tatmin olmamışlardır.

4. Türkiye'nin sorunları siyasi demokrasiyi getirmekle halledilemez. Sosyal ve ekonomik reformlar yapılıp yerleştirilmedikçe, siyasi demokrasi boşlukta kalmaya mahkûmdur. Evvelâ memlekete sosyal demokrasinin yerleşmesi gerekmektedir.

5. Biz 14'ler olarak bu nedenlerle seçimlere erken gidilmemesi, bir seçim dönemi, bazı tedbirlerle M.B.K. iktidarının uzatılmasını REFERANDUMa sunmak istiyorduk. Olaylar bizi haklı çıkardı.

6. Türkiye'de ordu içinde, aydınlar arasında BİZİM GİBİ DÜŞÜNENLER vardı. Onlarla irtibatımızı devam ettireceğiz.»

(Erkanlı, a.g.e, s.186-188)

YİNE O ESKİ YANILGI

Bir bölük radikal görünüşlü, aslında büyüyen toplumun gereklerine ters düşen küçük-burjuva bürokrat asker-sivil aydının, bir kısır döngü içinde 1973 yılında da aynı yanılgı içinde oldukları kuşkusuzdur. Seçim yapılmasın ve teknik elemanlardan kurulu bir kadro ile «reformlar» yapılsın vs. Erkanlı'nın Paris Toplantısı hakkında anlattıkları gerçekse, 14'lerin iktidarı olanağı gerçekleşseydi, aynıyla 1971 özel rejimi gibi sonuçlanacak ve büyük sermaye diktatörlüğü halkın nefesini kestiği gibi, 1971'de paketlenen 11'ler gibi, 14'leri de bozulmasınlar diye mumyalayıp rafa kaldıracaktı... O Referandum'a gelince: 1973 yılında iki azılı faşist diktatör, dikta ve zulüm rejimini örgütsüz ve susturulmuş halk yığınlarına referandum yaparak onaylatmışlardır: Yunanistan'ın trajedik diktatörü Papadopulos % 90'den çok, Filipinler'deki Amerikan kuklası Marcos maskarası ise %91 den çok oy alarak sözümona rejimi halka onaylatıp meşruluk (!) kazanmışlardır. Hiç kuşku yok ki, 14'ler atik davranıp, tereddütü bir yana bırakıp, 13 Kasımzadeler durumuna düşmeyip, darbeyi indirselerdi, kendi diktatörlüklerine halka onaylatabilirlerdi. Referandum meşruluk konusunda bir anlam taşımayabilir. Bir haydut çetesi bir memlekete, bir istilâcı birkaç memlekete hâkim olup, birtakım emirler ve yasalar çıkarabilir; bunlara korku saikiyle uyanlar ve boyun eğenler de olur, ama bu o zulüm rejimini hukukileştirmez. Bizatihi adalete aykırı bir emir, ya da kanun, hukuki olamaz.

14'lerin Paris toplantısında değinilen bir nokta da, ordu içinde ve aydın zümre arasında kendileri gibi düşünenlerin bulunduğudur. Buna hiç kuşkumuz yok: 1971 özel rejimi içinde bunlar gerek nicelik ve gerekse nitelik yönünden, Türkiye'de hiçbir dönemde bulunmayacak kadar artmış olduğuna göre, 1960'lı yıllarda da bugünkü kadar olmasa bile, tohum ve filiz halinde vardı. 1940'ların Nazi ağusuyla zehirlenmiş olan kıdemli Nazilere, Türkiye'deki hızlı uyanmadan rahatsız olan 1970 modeli Naziler eklenince bize söyleyecek bir söz kalmıyor.

Paris Toplantısı kararları elbette yankısız kalamazdı. Yankıları ne olmuştu bu kararların? Bunu sayın Erkanlı'dan dinleyelim:

«Toplantı, Türkiye'deki çeşitli kişi ve gruplara değişik etkiler yaptı. Gürsel başta olmak üzere Komite'nin bir kısmı, kumandanlar ateş püskürdüler. Mahkemeye verileceğimiz, geri alınacağımız yazıldı, söylendi; gerçekte bize kimse bir şey sormadı bile. O tarihte kimsede bu cesaret yoktu.

Genç subaylar ve Cuntanın belkemiğini teşkil eden Albaylar memnun oldular. Paristo bu arada birkaç general ile görüştük, hepsi Cuntanın faal üyeleri ve Sunay'ın mutemet adamıydı. Anlaşıldı ki, generallerin esas derdi TÜRKEŞ idi: TÜRKEŞ'İ TERK ETMEMİZ ŞARTİYLE BİZLERLE ANLAŞMAYA VE BİZLERE HER TÜRLÜ İMKANI SAĞLAMAYA HAZIRDILAR. Şüphesiz böyle bir pazarlığa girmedik, ne olursa olsun Türkeş, bizim arkadaşımızdı, onu terk edemezdik.

«Toplantıdan sonra yerlerimize döndük, 22 Şubat'a kadar her tarafta nisbi bir sukûnet hâkim oldu... (Erkanlı, A.g.e., s.189)

Generaller Cuntasının derdi,Türkeş'i 14'lerin başından çekip almak ve ondan sonra da tek tek ötekilerin kellesini almaktır. Londra ve Washington etiketli formüllerle, sırtını sağlam yere dayamış «Generaller Cuntası» fukara ve küçük rütbeli 14'leri «Demoklesin Kılıcı» gibi görüyordu. Erkanlı'nın anlattığı «O tarihte kimsede bu cesaret yoktu» konusu da 27 Mayıs'ın gücünün tozelliğini o sıralarda henüz yitirmemiş bulunmasıyla yakından ilgilidir. Ama, 27 Mayıs'ta yamanan bir silla yiyen kurt «finans-kapital», olanca tecrübesiyle doğulan ağlarını babaç ve zehirli bir örümcek gibi ağır ağır, ustalıkla örmeye başlamış, ordu içindeki radikal eğilimli grupları dağıtmak ve daha sonra da 27 Mayıs'ın öcünü almak için CENGEL atmaya başlamıştı. İşte o «cesaret» o zaman gelecek ve 14'lerin bir kısmı Mamak Mahkemesinde ecel terleri dökecek ve finans-kapital diktasına karşı diklenen iki babayiğit de (Made in U.S.A. and Grand Britain) etiketli yağlı kementte teslim-i ruh eyleyeceklerdi. 1962 yılının 22 Şubatına değin, finans-kapital ağlarını örmekle meşguldür.

22 Şubat'tan sonra 14'lerin hâl-i pürmelâli nedir? Ne yaptılar?

«22 Şubat'tan sonra 14'ler olarak çalışmalarımız daha ziyade Türkiye'ye dönüş zamanını tesbit ve siyasi faaliyet imkânları araştırmakla geçti.

(DEVAMI EDECEK)