Politika'da sanat*edebiyat

"Beşinci Uluslararası Nasreddin Hoca Karikatür Yarışması,,nın koşulları açıklandı

Büyük mizah ustası Nasreddin Hoca'yı anmak amacıyla her yıl 5-10 Temmuz tarihlerinde Akşehir'de Karikatürcüler Derneği ve Akşehir Nasreddin Hoca Turizm Derneği'nin girişimiyle düzenlenen Akşehir Nasreddin Hoca Şenliği bu yıl da aynı yer de ayrı ta ihte yapılacak.

Bu arada şenlik programı kapsamında yapılacağı bildirilen «5. Uluslararası Nasreddin Hoca Karikatür Yarışması»nın koşulları açıklandı. Bütün dünya karikatürcülerine açık olan yarışma koşulları şunlar:

— Yarışmaya gönderilecek yapıtlar daha önce bir yarışmada ödül almamış olmalıdır.

— Yapıtların yayınlanmış ya da yayınlanmamış olması kaydı aranmayacaktır.

— Konu sınırlaması yok tur.

— Yarışmaya bir karikatür ile katılınabilir.

— Gönderilecek karikatürlerin boyutları 42x42 cm. den büyük olmama lıdır.

— Karikatürler en geç 31 Mayıs 1978 gününe kadar gönderilmelidir.

— Yarışmaya ilk kez katılanlar karikatürleri ile birlikte bir adet fotoğraf ve kısa yaşam öykülerini göndereceki·rdir.

— Ödüller. 1. Büyük Ödül: Karikatürcüler Derneği ile Nasreddin – Hoca ve Turizm Derneği'nin ve recekleri Altın Nasreddin Hoca Plaketi ve 5000 TL.

2. Başarı Ödülleri: Beş a det başarı ödülü. Bronz Nasreddin Hoca plaketi ve 5x1000 TL. 3 Çeşitli kuru lışların, dernek, gazete, sendika, ajans ve kişilerin koyacakları özel ödüller.

— Yarışma 5-10 Temmuz tarihlerinde Akşehir de yapılacaktır.

— Ödül alan karikatürler İstanbul Karikatür Müzesi'nin malı olacaktır

— Yarışma karikatürleri bir albümde toplanacak ve yarışmanlara gönderilecektir.

— Yarışma karikatürleri Akşehir'de ve İstanbul'da sergilendikten sonra yarışmanlara geri gönderile cektir.

— Yarışmacılar dilerlerse karikatürlerini Karikatür Müzesi'ne bırakabilirler.

Bilindiği gibi ilk kez 1973 yılında genç karikatürcüler arasında bir karikatür yarışması düzenlenmiş, daha sonra yarışma 1974 yılından itibaren uluslararası alanda yapılmıştı.

Iki fotoğrafçı gözaltına alındı

İFSAK yönetim kurulu üyesi iki fotoğraf sanatçısı İstanbul Kumkapı'da sokak fotoğrafları çekerken toplum polis yapıtlarının fotoğrafını çektikleri gerekçesiyle gözaltına alınmışlardır. Savcılık tarafından ifadeleri alınan Yılmaz Kaiı, ve Reşat Te kelioğlu kısa süre sonra serbest bırakılmışlardır.

İFSAK bir bildiri yayın layarak olayı kınadığını açıklamıştır.

Polisin çekilen filmlere el koyduğu verilen bilgiler üzerine öğrenilmiştir.

İspanya'da 4 tiyatro oyuncusunun mahkûm edilmesini protesto eden öğrencilerle polis çatıştı

İspanya'da dört tiyatro oyuncusunun hapse mahkûm edilmesini protesto eden öğrencilerle polis arasında sokak çatışmaları çıkmıştır.

İspanya'daki polis örgütleri arasında en gericisi olduğu söylenen Guardia Civil'in, polisin de Barcelona Üniversitesi Kampüsünde tutuklamasını protesto eden öğrencilere saldırması üzerine çıkan çatışmalarda bir çok öğrenci de yaralanmıştır.

Olaylar üzerine mahkemenin bir tiyatro grubu üyesini dört oyuncusunun İspanya Silahlı Kuvvetleri ne hakaret etmekten suçlu bularak 7 şer yıl hapis cezasına ve birer para cezasına çarptırması üzerine patlak vermiştir. Oyuncular askeri mahkeme kararını İspanyada düşünce özgürlüğüne ve söz özgürlüğüne bir darbe olarak nitelemiştir.

Güney Amerika edebiyatının kalbi Şubatta Havana'da attı

Ödül töreninde bir konuşma yapan Kolombiya'lı yazar Manuel Mejia «Bu günleri gelecek için değerli bir deney olarak hatırlayacağız» dedi.

Şubat ayında Küba'nın başkenti Havana önemli sanat ve edabiyat olaylarına tanık oldu. Güney Amerikalı ilerici yazarların bir araya gelişi Güney-Amerika Yazarlar Toplantısı gerçekleştirilirken, 1978 «Casa de las Americas» ödülleri de dağıtıldı. Bu yılki ödüllerin bir özelliği de önümüzdeki yaz Havana'da yapılacak olan «11. Dünya Gençlik ve Öğrenci Festivali»ne ilişkin «Amerikamızda Gençlik Özel Ödülü»nün bulunuşuydu.

Güney Amerika Yazarlar Toplantısı

Havana'daki «Casa de las Americas» kültür merkezinde bir araya gelen Latin Amerikalı yazarların toplantısını Kübalı şair ve deneme yazarı Roberto Fernandez Retamar açtı. Retamar konuşmasında her yıl yapılan bu toplantıların uluslararası kardeşliğine pekiştirmede bir adım olduğunu belirtirken, Güney Amerikalı yazarlar arasındaki kollektif çalışma anlayışını övdü.

Toplantının önemli oturumlarından birisinin konusunu kültürel bağımsızlık ve kültürel kurtuluş sorunları oluşturuyordu. Çeşitli konuşmacılar Güney Amerika ve Karayipler bölgesinde yaşayan halklar üzerinde emperyalizmin kültürel baskılarını kınadılar. Kültürel gelişme yolunun nasıl açılacağı ve kültürel savaşımın halkların kurtuluş savaşımına nasıl katkıda bulunabileceği tartışılan başlıca konular arasındaydı.

Bu yılki toplantıda «Casa» jürisinin ve Kübalı yazarların yanısıra Sovyetler Birliği'nden Vladimir Gusev, Yuri Greiding, Uruguay'dan Alfreda Gravina, Meksika'dan Thelma Nava, Jamaica'dan Victor Reid, Arjantin'den Iverna Codina da gözlemci olarak bulundular.

Yazarlar Toplantısı oturumların sonunda çeşitli kararlar aldı. Bu kararlar bildiri halinde sunuldu.

Güney Amerika Yazarlar Toplantısı kararları

Bu kararların başlıcaları şunlardı:

☆ NİKARAGUA HALKIYLA DAYANIŞMA

Bu kararda Somoza rejimine karşı Nikaragua halkının ve Sandinista Ulusal Kurtuluş Cephesi'nin savaşımı desteklenilyor, Dünya kamuoyu önünde Somoza rejiminin işkenceleri, işlediği cinayetler kınanmıyordu.

☆ GÜNEY AMERİKALI SANAT EMEKÇİLERİNE YAPILAN BASKIYI KINAMA

Bir ikinci önemli kararda Şili askeri cuntası, Uruguay, Bolivya, Arjantin ve Guatemala faşist rejimleri altında yaşamaya mecbur edilen halklara karşı yapılan baskılar protesto ediliyordu. Kararr metninde bu halkların bir parçası olan sanat ve kültür emekçilerinin öldürüldüğü, kaçırıldığı, hapislere atılıp işkence gördükleri ve pek çoğunun sürgüne gönderildiği belirtilerek, sanat emekçileriyle dayanışma içinde olunduğu bildiriliyordu.

☆ 1979 JOSE MARTİ ÖDÜLÜ

Oturumlar sonunda açıklanan bildirilerde bu yıl 125. doğum yılı kutlanan Kübalı ulusal kahraman ve şair Jose Marti için 1979 yılında «Jose Martİ Amerikamızda Özel Ödülü»nün konulması da kararlaştırılıyordu. Nikaragualı şair Ernesto Cardenal tarafından okunan bildiride ödülün amacının, Jose Martİ'nin sanatının ve kişiliğinin daha geniş biçimde tanıtılması olduğu belirtiliyordu.

«CASA DE LAS AMERİCAS» ÖDÜLLERİ

17 ülkeden 43 yazarın katıldığı «1978 Casa de las Americas Ödülleri»nin bu yılki özelliklerinden birisi de «11. Dünya Gençlik ve Öğrenci Festivali» için bir özel ödül konulmuş olmasıydı. Ernesto Cardenal (Nikaragua), Alga Marine Elizagaray (Küba) ve Antonio Benitez Rojo'dan (Küba) oluşan jüri bir grup yazarın ortaklaşa yazdığı «Contra viente y Marea» (Bütün Eşitsizliklere Karşı) adlı kitabı birinci seçti. Kitabın yazarları, Küba'dan ABD'ye göç eden Kübalı göçmenlerin çocuklarından oluşuyordu.

Kısa öykü, roman, şiir, araştırma, çocuk ve gençlik edebiyatı, belgesel yapıtlarla verilen öteki ödüllerin sahipleri şunlardı. Claribel Alegrid (El Salvador), Glocande Belli (Nikaragua), Eduardo Galeano (Uruguay), Calndelaire Tiyatro Grubu (Kolombiya), Joaquin Gutierres (Kosta Rika), Kasey Lee Hinegson (Guyana) David Ojeda (Meksika), Hildebrando Perez (Peru), Angus Richmond (Guyana), Marta Rojas (Küba), Omar Gonzales (Küba).

Ödül dağıtımı sırasında jüri adına konuşan Kolombiyalı yazar Biguel Mejia «bu günleri gelecek için değerli bir deney olarak hatırlayacağız» dedi. Aynı törende «Güney Amerika Yazarlar Toplantısı»nda sunulan bildiriler de okundu.

Ödüllerin dağıtımından sonra Güney Amerika'daki halkların kültür ve sanat yaşamlarına ilişkin bir sempozyum düzenlendi.

SERGİLER... ELEŞTİRİLER...

CİHAT BURAK - resim - İş Galeri - 27 Şubat/17 Mart

Moda Galerisinin açılışında (1976) «Beş Gerçekçi Türk Ressamı» adlı sergi nedeniyle sunulan sanatçılardan biri Cihat Burak'dı. Bu sergi sonu sanatçı ve sanatseverler arasında sürekli tartışılan konu «gerçekçilik» sözcüğü oldu. Hatta «Beş Gerçekçi Türk Ressamı» kitabı bile yayımlandı. Sergi ve kitap işi banka reklamı gibi bir şeydi, slogan da «gerçekçilik... Bombalarını patlattılar resimler de kitaplar da cok satıı.

Aslında sanatçıların da sanatseverlerin de tahdiği ne «Beş» ne de «Türk Ressamı» sözcükleriydi.

Gelelim sergiye. Burak gerçekten usta bir sanatcı ama gerçekten «gerçekçi» değil. Düşcü, hayalci, zamanından çok tarihsel olayları saptayan, yer yer gerçeküstü, naif bir kişilik. Yapıtları: On Emir, Kader, Akropolis dizileri, Anıtkabir, Kose ... odaları taşımakta. Biçimlerden bazıları: mehter takımı, kediler, Fatih ve Mehmet BOLVADİN tuğrası ... gibi. Bunların yanısıra, düşcül resimlere karşın gerçeğe (gerçekçiliğe değil) yaklaşan yapıtların güçlülüğü bir yana, Burak'ın esprileri değil. Sözgelimi: Ateşe, Notre Dame, Fransa görünümleri. Sanatcı ikili anlayıştan şikayetci değil. İstediğini, içinden geleni yapmakta yana.

Burak'ın sanat gücüne kimse dil uzatamaz sanırım. Üstelik mimar olan sanatcı bu gücü verme yönüyle, bazen yönüyle çoğu ressamı geride bırakmakta.

ÖZDEMİR ALTAN - resim ve halı - Taksim Sanat Galerisi

Bir ay önce Mozka galerisinde açtığı halı sergisini resimleriyle birlikte sergiledi. Son yaptığı «Richter» vari yapıtı bir yana resimlerindeki ve halılarındaki özgünlüğü, güçlülüğü, ustalığı tekrar belirtmeliyim.

ÖMER ULUÇ -resim- Ankara Vakko Galeri — 2 Mart/30 Mart

Tanınmış sanatcı Uluç, son ve yeni yapıtlarını sergiliyor. Kendine özgün kişiliğiyle ilginç bir ressam.

FÜSUN ERDEM -resim- Taksim Sanat Galerisi — 7-21 Mart

Geçen yıl D.G.S. Akademisi resim bölümünü bitiren genç sanatçının ilgilenicilik çalışmaları için bir şeyler söylemek cok erken. Bitirdiği atölyenin etkisinde.

İMREN ERŞEN ve NURTAÇ ÖZLER -resim- D.G.S. Galerisi — 1/15 Mart

Ankaralı atılım grubunun iki sanatcısı. Ankara sanat ortamını yansıtıyor.

ÖTEKİ SERGİLER

NAZLI ECEVİT (resim): Cumalı sanat galerisi — 4/17 Mart.

MEHMET PEŞEN (resim): Tiglat Sanat Galerisi — 15 Mart/10 Nisan.

BERNA TÜREMEN (resim): Galeri Deko — 1 Nisan'a kadar.

AFSAD "fotoğraf sanatının işlevi,, konulu seminer yapacak

Seminere katılacağını bildiren kişi ve kuruluşlar arasında, İGD Foto-Film Kolu, Şahin Kaygun, Ara Güler, Hasan Kurbanoğlu, Güler Ertan, Gültekin Çizgen, Onat Kutlar, Reha Günay, Hilmi Etikan, İsa Çelik var.

Kısa adı AFSAD olan Ankara Fotoğraf Sanatçıları Derneği Genel Başkanı Fikret Otyam yazılı bir açıklama yaparak, «Fotoğraf Sanatının İşlevi» konulu bir seminer düzenleneceğini bildirmiştir. Fotoğraf sanatçılarına ve fotoğraf kuruluşlarına açık olacak seminer 2 Nisan 1978 günü Ankara'da düzenlenecektir.

Fotoğraf sanatıyla ilgili çeşitli sorunların ele alınacağı bildirilen seminerin bitiminde fotoğraf sanatının işlevi üzerine ortak bir görüş

Şimdiye dek seminere katılacağı bildirilen kişi ve kuruluşlar ve değinecekleri konular şunlardır :

İlerici Gençler derneği Foto-Film Kolu: «Günümüz Demokrasi Savaşımında Fotoğraf Sanatı» Görevi:»

FOTOS (Gülnur Sözmen): «Fotoğrafın Topluma Girişi».

Şahin Kaygun: «Fotoğrafın Toplumsal İşlevi.»

Ara Güler: «Basın Fotoğrafı».

Hasan Kurbanoğlu: «Anlatımcı Fotoğraf.»

Güler Ertan: «Fotoğrafın Eğitimi.»

YENİ FOTOĞRAF DERGİSİ (Engin Çizgen): «Fotoğrafın Yayını.»

Gültekin Çizgen: «Genel Fotoğraf».

Onat Kutlar: «Deviet-Fotoğraf İlişkileri».

Reha Günay: «Mimari Fotoğraf.»

Hilmi Etikan, İsa Çelik. İFSAK.

düşünceler

ataol behramoğlu

Şehir Tiyatroları Usküdar Bölümünde "Taranta Babu'ya Mektuplar,, ve "Jokond ile Si.Ya.U,,

Nazım Hikmet'in yapıtlarına ilgi kendi yurdunda ve dünyada gittikçe yoğunlaşıyor. Bu rastlansal bir ilgi değil. O, yapıtlarının derinliğine insancıl, çok geniş boyutlu, engin içeriğiyle; ve bir biçim ustası, bir yenilikçi olarak gerek şiir gerekse tiyatro alanına getirdiği yeniliklerle, yüzyılımızın en büyük bir kaç yazarı arasındadır. Yıllarca bastırılmak, yok edilmek istenen ses, tüm engelleri aşıyor, önümüzde büyük ufuklar açarak tüm dünyada yankılanıyor.

Nazım Hikmet'in şiirleri ve özellikle de destanları, sahneye uygulanma bakımından geniş olanaklar taşıyor. Çünkü Nazım Hikmet çok yönlü bir sanatçıdır. Şiirlerinin, destanlarının yanısıra, tiyatro oyunu alanında değerli yapıtlar verdiğini ve ayrıca senaryoları olduğunu biliyoruz. Öte yandan, bir ressamdır da. Bütün bu özelliklerini bir arada düşündüğümüz zaman, şiirlerinin ve destanlarının, kurguları ve taşıdıkları görsel nitelikler açısından sahneye uygulanabilirliklerini anlamamız kolaylaşıyor.

Nazım Hikmet'in şiirlerinden bir sahne uygulamasını ilk kez, «Kerem Gibi» ile Genco Erkal gerçekleştirdi. Siyasal koşullar bakımından çok gergin bir ortamda, yürekliliğe gerçekleştirilen bu değerli ve başarılı ilk adımı; Genco Erkal'ın oyunculuk gücüyle ve bazı görüntülerle bedenen bir şiir resitali saymak gerektiği kanısındayım. Daha sonra Birlik Sahnesinde Ali Taygun'un «Katilleri Tanıyor musunuz?» uygulamasında, «Memleketimden İnsan Manzaraları»ndan bazı bölümler yer alıyordu.

Birkaç oyuncunun birden yer aldığı bu sahnelemelerde, destanın tiyatroya uygulanması eğilimi ağır basıyordu. Bu bakımdan, «Katilleri Tanıyor musunuz?» daki bazı parçaları, Nazım Hikmet'in şiirlerinden tiyatroya uyarlanan ilk sahne uygulamaları sayabiliriz.

Fakat, Üsküdar Şehir Tiyatrosunda Ergin Orbey ve Zeliha Berksoy işbirliği ile gerçekleştirilen «Taranta Babuya Mektuplar» ve «Jokond ile Si-ya-U» uygulamalarının, Nazım Hikmet'in şiirlerinden yapılmış ilk mükemmel sahne uygulamaları olduğunu söyleyeceğim.

Sahneye koyucu olarak Ergin Orbey'in önemli bir özelliğinin yalınlık olduğu kanısındayım. Sözgelimi, «Yorgun Savaşçı»nın sahnelenmesinde belki de en büyük başarı, sahne düzeninin ve kurgunun yalınlığındaydı. Öte yandan Orbey, ses ve ışık efektlerini de ustaca, ölçüyle kullanan bir sahneye koyucu. Onun bu özellikleri, Üsküdar Şehir Tiyatrosundaki uygulamanın başarısını sağlayan başlıca etmenler oluyor. Orbey'in başlıca kaygısı, belli ki, Nazım'ın metinlerini elden geldiğince yalınlıkla seyirciye (dinleyiciye) ulaştırabilmek. Bu bakımdan, şairle dinleyici (seyirci) arasına elden geldiğince az girmeye özen göstermiş. «Taranta Babuya Mektuplar»da bazılarına yoksul görünen sahne düzeni, sanırım, özellikle amaçlanmış bir sonuç. Orbey, çok çeşitli efektleri ve olanakları kolaylıkla kullanabilirdi bu uygulamada. Oysa ekrana düşürülen bazı fotoğraflarla, mizansen olarak bir masayla, ve her şeyden önce de Zeliha Berksoy'un oyunculuk gücüyle yetiniyor. Ve kanımca, böyle yaparakla Nazım'ın yapıtına daha çok saygı göstermiş oluyor. Yapıtı gereksiz, aşırı yan ögelere boğmuyor. «Taranta Babuya Mektuplar»ın başarısında, Orbey'in yorumunu başarıyla uygulayan, en ufak mimiklere varasıya tüm davranışlarını ve sesinin tüm tonlarını, nüanslarını ustaca kullanan Zeliha Berksoy'un yeteneğini özellikle belirtmeliyiz.

«Jokond ile Si-Ya-U»nun daha çekici bir uyarlama olarak görünüşü, bu metnin yapısıyla da ilgili. Nazım Hikmet'in «Tüm Şiirleri»nin ikinci cildinde Asım Bezirci'nin belirttiği gibi, «Jokond ile Si-Ya-U» masalla destan arası, yarı fantastik ve yarı sembolik bir eserdir...» İşte, bu masalın, fantastik öğeler, doğal olarak, bu yapıtın uyarlamasında sahneye koyucuya daha geniş olanaklar tanımaktadır. Ve Orbey-Berksoy ikilisi, bu olanakları, yine hiç bir aşırılığa kaçmadan, metni gerektiği yan ögelere boğmadan, başarıyla kullanıyorlar. Bu uyarlamada Berksoy'un hiç bir abartıya başvurmadan, sadelikle çizdiği Jokond tipine hayranlık duymamak olanaksız.

Üsküdar Tiyatrosunun birkaç gün önce bombalanmış fuayesinden geçerek, her iki uyarlamaya da fotoğraflarıyla değerli katkılarda bulunmuş olan İsa Çelik'in bu fuayede sergilediği Nazım Hikmet fotoğraflarının kırılmış camlarına hüzün ve öfkeyle bakarak girdiğimiz salonda, yine her an bir bomba patlatılmasına hazır olarak seyrettiğimiz bu her iki uyarlama, Nazım Hikmet adına, tiyatro sanatımız adına ve Şehir Tiyatroları adına övünç duymamız gereken bir olgudur.

Orbey'i, Berksoy'u, bu çalışmaya katkısı olmuş tüm sanatçı arkadaşları içtenlikle kutlarım.

Mayıs sergisi 2'nin hazırlıkları sürüyor

Görsel Sanatçılar Derneği'nin girişimiyle düzenlenen geleneksel «Mayıs Sergisi 2» nin hazırlıkları sürerken, tüm sanat dallarını kapsayacağı bildirilen sergi'nin 25 Nisan - 10 Mayıs tarihleri arasında İstanbul'un 3 galerisinde sergileneceği bildirilmiştir.

Barış, özgürlük ve demokrasi mücadelesinde sanatçıların daha aktif, örgütlü ve yaratıcı katkılarını desteklemek amacıyla konulan söz konusu ödüllere kişi ya da kuruluşun katılma biçimi ya da katılabileceği miktarı Görsel Sanatçılar Derneği'ne en geç 20 Mart 1978 tarihine kadar bildirmesi gerekmektedir.

Politika'YI YAYGINLAŞTIRALIM!

Tüm ilericileri, yurtseverleri, alınteri ile geçinenleri Politika'yı yaygınlaştırma kampanyasına katılmaya çağırıyoruz...

AYRINTILI BİLGİ YARIN

POLİTİKA, TEKELCİ SERMAYENİN MİLYONLUK REKLAM GELİRLERİYLE YAŞAMIYOR! POLİTİKA, SÖMÜRÜ DÜZENİNİ SÜRDÜRENLERİN DESTEĞİYLE YAŞAMIYOR! POLİTİKA, BÜTÜN GÜCÜNÜ EMEKÇİ HALKIMIZDAN ALIYOR! POLİTİKAYI YAYGINLAŞTIRMAK DEMOKRASİ SAVAŞIMINI GÜÇLENDİRMEK DEMEKTİR. POLİTİKA'NIN KAZANDIĞI HER YENİ OKUR, BARIŞ, DEMOKRASİ, BAĞIMSIZLIK SAVAŞIMININ GELİŞMESİNİN VE GÜÇLENMESİNİN YENİ BİR KANITI OLACAKTIR

13 Marttan itibaren; kentte, köyde, kasabada fabrikada, yurdun her köşesinde

bir ekmek bir Politika (ikisinden de vazgeçilmez)

Politika

SAVAŞSIZ SÖMÜRÜSÜZ BİR DÜNYA İÇİN

Cumartesi 11 Mart 1978

ADRES: İstanbul: Yerebatan Caddesi Taşsavaklar Sok. No 5 Cağaoğlu Ankara: İzmir Caddesi No 20/27 Kızılay

TELEFONLAR: İstanbul: 27 77 12 • 27 69 09 Ankara: 17 65 36 • 18 36 88

Gündemsiz görüşme başbaşa yapılıyor

Karamanlis ve Ecevit görüşmeden önce gazetecilere.

★ DÜNKÜ GÖRÜŞMELERDEN SONRA «SAMİMİ BİR HAVADA YAKLAŞIMDA» ANLAŞMA SAĞLANDIĞI BELİRTİLDİ

★ HEYETLERİN GÖRÜŞMESİNDEN SONRA ECEVİT VE KARAMANLİS BAŞBAŞA KONUŞTULAR

☆ 500'DEN FAZLA GAZETECİ, RADYO ve TV MUHABİRİNİN İZLEDİĞİ GÖRÜŞMELER SIRASINDA MONTRÖ'DE GENİŞ GÜVENLİK ÖNLEMLERİ ALINDI

★ İKİ BAŞBAKAN DA İKİ ÜLKE HALKLARININ BARIŞ VE İŞBİRLİĞİNDEN YARARLI SONUÇLAR ELDE EDECEĞİNİ SÖYLEDİ

HABERİ 4. SAYFADA

MEMURLARIN SENDİKALAŞMASIYLA İLGİLİ TOPLANTI BUGUN YAPILIYOR

ANKARA (İSTA) Memurların grevli ve toplusözleşmeli sendikal haklara kavuşmaları ile ilgili yarın TÜS-DER Genel Merkezinde bir toplantı yapılacaktır. Oturdan fazla demokratik kuruluş ve sendikanın çağrılı olduğu toplantıda İşçi-memur tanımı f· ne yasalarda yer alan ~ işlik ilkesinin tartışılacağı bildirilmiştir.

TÜS-DER Genel Başkanı Hasan Fehmi Mavi demokratik kuruluşlara gönderdiği çağrıda memurların sendikalara ve siyasi partilere üye olmalarının Anayasa'nın 119'

(Devamı Sa. 7. Sü. 3'de)

Kadınlar yürüyüşü bugün yapılıyor

İSTANBUL, (İSTA) 8 Mart Dünya Kadınlar Gününün Türkiye'deki kutlama programı çerçevesinde İKD tarafından düzenlenen hatta bugün Beşiktaş - ...asım arasın da yapılacak «Kadınlar Yürüyüşü» ile sona erecektir.

İKD Genel Merkezinden yapılan açıklamaya göre yürüyüş saat 14'de Beşiktaş alanından başlayacaktır. Ancak kadınların saat 11'de Beşiktaş'da ... gösterileri istenmiştir.

(Devamı Sa. 7. Sü. 1'de)

Yetki kanunu Tasarısı Plan Komisyonunda kabul edildi

HABER MERKEZİ Hükümete 16 ana konuda kanun çıkarılarak yetki verilmesi dün Millet Meclisi Plan Komisyonu'nda kabul edilmiştir. Plan Komisyonu'nda kabul edilen ve Bakanlar Kurulu'na 16

(Devamı Sa. 7. Sü. 5'de)

Ecevit, Montrö'den dönüşte Cem ile yeniden görüşecek

Korutürk'ün TRT Genel Müdürlüğü konusundaki yazısı, hukuk çevrelerinde tepkiye yolaçtı.

ANKARA (İSTA) Başbakan Bülent Ecevit'in Montrö dönüşü TRT sorununun çözümü için Genel Müdür İsmail Cem'le bir görüşme daha yapacağı öğrenilmiştir. Başbakan Ecevit'in bu görüşme sırasında Cem'e son görüşmelerinden

(Devamı Sa. 7. Sü. 3'de)

Hukuk Fakültesi'nde iki haftaya yakın süredir devam eden öğrenim dün de sürdürülmüş, ilerici-devrimci öğrencilere faşistler tarafından yöneltilen saldırılar etkisiz kalmıştır. (Fotoğraf: Ender ERKEK)

Eğitim Enstitüleri yöneticileri değişti

★ İkinci yarı yılın başlangıcı olan 3 Nisan tarihinde öğrenim özgürlüğü ve can güvenliği sağlanmış bir biçimde yeni yönetim kadrolarının görev başında olacakları bildirildi ve gerekli önlemlerin alındığı kaydedilerek tüm öğrencilerin okullara gelmeleri istendi.

ANKARA (İSTA) Milli Eğitim Bakanlığına bağlı 53 «İki yıllık Eğitim Enstitüsü» ile 13 «üç yıllık Eğitim Enstitüsü»nün bütün yöneticileri değiştirilmiştir. Bakanlık yetkilileri okul müdürleri ile diğer yöneticilerin ve bazı öğretmenlerin değiştirilmesine ilişkin kararnamelerin ilgililere gönderilmeye başlandığını belirtmiştir bu işlemin bu hafta sonunda biteceğini söylemişlerdir. İkinci yarı yılın başlangıcı olan 3 Nisan tarihinde öğrenim özgürlüğü ve can güvenliği sağlanmış bir biçimde yeni yönetim kadrolarının

(Devamı Sa. /. Sü. 5'de)

Atatürk Lisesi olayları sanığı 4 faşist yakalandı

★ İSTANBUL ÜNİVERSİTESİ'NDE FOTOĞRAF ÇEKEN MUHABİRİMİZ POLİSLER TARAFINDAN TEHDİT EDİLDİ

★ GAZİANTEP'TE BİR İLERİCİ AVUKATIN YURUMASI ÜZERİNE BARO ÜYELERİ DURUŞMALARA GİRMEDİLER

★ BURSA İKTİSADİ VE SOSYAL BİLİMLER FAKÜLTESİ'NDE FAŞİSTLER ÖĞRENCİLERE SALDIRDI

HABER MERKEZİ Siyasal cinayetlerin sorumlusu oldukları hergün bir kez daha kanlarının faşisterin silâhlı, bombalı saldırıları yurdun çeşitli yerlerinde dün de devam etmiştir. İstanbul Üniversitesi'nde polis ekibinin değiştirilmemesi basın mensuplarının tehdit edilmesine kadar varan boyutlara yol açarken, Gaziantep'te bir ilerici avukat'ın vurulması üzerine Baro üyeleri duruşmalara girmemişlerdir. Ankara'da Veteriner Fakültesi'ne pata-

(Devamı Sa. 7. Sü. 1'de)

Madenlerin devlet eliyle işletilmesini öngören yasa meclis'te

ANKARA, (THA) Enerji ve Tabii Kaynaklar Bakanı Deniz Baykal, madenlerin devletleştirilmesine ilişkin yasa tasarısının mutlaka yasalaşacağını ve uygulamaya konulacağını söylemiştir.

Baykal, dün düzenlediği basın toplantısında gazetecilerin sorularını cevaplandırmiş, ebu yasa 1975 tarihinde hazırlanan ancak kabul edilen ve Bakanlar Kurulu'nca

(Devamı Sa. 7. Sü. 6'de)

Yunanistan Komünist Partisi Genel Sekreteri

H. Florakis'in

Özel demeci

★ «Kıbrıs'ta, Türkiye-Yunanistan ve Kıbrıs'ın, Türk ve Yunan halklarının çıkarlarına aykırı ABD dayatmalarından uzak bir çözüm için savaşım veriyoruz.»

★ «Geçmişin ötesinde, halklarımız arasındaki dostluk bağlarını çözülmez kılacak olan gelecekte, Bir barış, bağımsızlık ve toplumsal ilerleme

Yarın Politika'da

özlem özgür

Köylü sorunu

Günümüz Türkiyesi'nde, toplam nüfusun yaklaşık yüzde 60'ı kırsal alanda oturuyor. Demek ki, yine yaklaşık 27 milyon insan yada 4 milyon 900 bin çiftçi ocağı, geçimini tarımsal üretimden sağlıyor.

Resmi istatistikler, toplam çiftçi ailelerinin yaklaşık yüzde 90'ının, ya hiç yada yeteri kadar toprağa sahip olmadığını gösteriyor. Bugün Türkiye'de, 1,5 milyon çiftçi ocağının, yani 8 milyondan fazla köylünün, hiç toprağı yok. 2,5 milyon çiftçi ocağının yani yaklaşık 14 milyon insanın da, yeteri kadar toprağa sahip olmadığı biliniyor...

Oysa, bugün Türkiye'de, sayıları birkaç bini geçmeyen toprak beyleri, ekilebilir alanların yarısına yakınını elinde tutuyor. Bugün Türkiye'de, 700 kadar yerleşme birimi insanıyla, toprağıyla, tüm maddi değerleriyle, 15-20 toprak ağasının özel mülkiyetinde bulunuyor... 20. Yüzyılın üçüncü çeyreğinde, böylesi utanç verici bir durumu, bilmem kaç örnek daha bulunabilir...

Bugün Türkiye'de, yaklaşık 4 milyon çiftçi ocağı, yani 22 milyon insan, ya hiç yada yeteri kadar toprağa sahip olmamaktan ötürü, büyük toprak beylerinin, tüccarların, aracıların, tefecilerin, ağır bir baskı, sömürü ve zulmü altında inliyor... Tekellerin bunlar, üstündeki baskı ve sömürüsü de cabası...

Elbette ki, baskı, sömürü ve zulmün boyutları, salt ekonomik alanla sınırlı değil. Hiç topraksızların, küçük üreticilerin ve hatta orta toprak sahiplerinin üstündeki baskı ve zulüm, toplumsal hayatın eğitim, kültür ve siyasal tüm alanlarını kapsıyor...

Bugün Türkiye'de, yaklaşık 4 milyon çiftçi ocağı, yani 22 milyon insan toprak, iş, ekmek ve özgürlük istiyor... Yaşam koşullarının iyileştirilmesini istiyor... 22 milyon insan, büyük toprak beylerinin, tekellerin dayattığı baskı, sömürü ve zulme son verilmesini istiyor...

Ve Türkiye'de Cumhuriyet Dönemi, 54. yılını doldurdu... Türkiye tarihinde hiçbir Cumhuriyet Hükümeti yok ki, şu yada bu biçimde toprak reformundan sözetmemiş olsun. Cumhuriyet'in kuruluşuyla birlikte, Atatürk her açılışında meclislerden Toprak Reformu Yasası'nın çıkarılmasını istedi... Atatürk ölünceye değin, bu isteğini yineledi. Ne var ki, 1938'e değin toprak reformunun sözü bile edilemedi...

Atatürk ölünce, aynı himmeti meclislerden İsmet Paşa ister oldu... İsmet Paşa'da toprak oldu... Ne var ki, bugüne değin, toprak reformu bir tartışma konusu olmaktan öteye götürülemedi... Götürülemezdi de... Çünkü, tarihin hiçbir uğrağında, belli boşluk dönemleri hariç, siyasal kadrolar, geçerli üretim ilişkilerinden ve de egemen sınıflardan soyutlanamaz... Yönetim kadrolarını, geçerli üretim biçiminden, egemen sınıflardan soyutlayarak düşünen kimi safdiller, Atatürk ve İsmet Paşa'yı egemen sınıfların karşısına koyuyorlar...

Yine 1960'dan bu yana, hiçbir Cumhuriyet Hükümeti yok ki, toprak reformu yanında, kooperatifçilikten de sözetmemiş olsun. Kooperatifçilik desteklenecek... İşsizlik, fakir ve fukaralık ortadan kaldırılacak... Küçük üreticiler ve orta köylüler, devlet tarafından desteklenecek... Tüm bunlar, 1960 sonrası hükümet programlarında yer alan tümceler...

Oysa, bu söylenenlerin tam tersi yapıldı... Zaman boyutunda, topraksızların sayısı hızla arttı... Toprak dağılımı ve buna koşut olarak gelir dağılımı, her geçen gün daha da adaletsiz bir durum aldı. Devletin şu ya da bu biçimde yürüttüğü destekleme politikaları, toprak beylerini daha da zenginleştirmekten öteye bir işe yaramadı. Hiç topraksızlar, küçük üreticiler ve hatta orta köylülük üstündeki baskı, sömürü ve zulüm, gittikçe yoğunlaştı... Bunların yaşam koşulları, her geçen gün daha da kötüye gitti...

Kooperatifçilik hareketi, 1960'a değin, değişik biçimlerde engellendi... 1960'dan sonra, tabandan gelen baskılar, kooperatifçiliği kaçınılmaz bir gerçek olarak dayattı. Bu baskı karşısında, her hükümet, kooperatifçiliği programına almayı zorunlu gördü. Ne var ki, hükümetler kooperatifcilik hareketini sınırlamak, onu gerçek konumundan saptırmak, bu hareketi büyük toprak beylerinin, tüccar ve tefecilerin kuyruğuna takmak için, ellerinden geleni ardlarına koymadılar...

CHP'nin programında, kooperatifçilik hareketinin destekleneceği, kırsal alanda kooperatif örgütlenmenin hızlandırılacağı yazılı. Yine, CHP'nin programında, toprakların adil dağılımını sağlayacak bir toprak reformunun hızla uygulamaya konulacağı yazılı. CHP programında yazılı olanlar, salt bu kadarla da kalmıyor, devletin tarım kesimi üstüne yürüttüğü destekleme politikalarının, tümüyle küçük ve orta üreticiyi koruyacağı da yazılı CHP programında...

CHP Programında yer alan bu ve benzeri türden ilkeler, ne yazık ki, oy toplamanın aracı olmadan öteye bir anlam taşımıyor. Programda, kamulaştırılan toprakların bedellerinin büyük toprak beylerine ödeneceği yazılı. Bu mantıklı CHP, herhalde 200 yılda toprak reformunun üstesinden gelebilir. Toprak reformu kavramında, birbiriyle ilişkili iki temel ilkeyi akıldan ırak tutmamak gerek... Birincisi süreye ilişkin, eğer toprak reformundan söz ediliyorsa, bu iş iki-üç yıl içinde tamamlanmak zorunluğundadır. İkincisi de, birincisiyle yakından ilişkili: Büyük toprak beylerinin toprakları, bedelsiz kamulaştırılır ve kamulaştırılan topraklar da, yine bedelsiz olarak hiç topraksızlara yada yeteri kadar toprağı olmayanlara dağıtılır. Halkın da isteği budur...

Aynı şekilde, hem hızlı bir kooperatifleşmede, hem de devletin küçük ve orta üreticileri destekleyebilmesinde başarının yolu, tümüyle büyük toprak beylerinin, tüccar ve tefecilerin, tekellerin, ekonomik ve politik gücünü kırmaktan geçiyor... CHP üst yönetimi ve yeni hükümet, böyle bir uygulamaya karşı... Karşı olunca da, bu hükümetin köylü sorunlarına en küçük bir çözüm bulması olanaklı değil...

CHP Programı, hem küçük ve orta köylüyü destekleyeceğim, kooperatifçiliği hızlandıracağım diyor, hem de tüm bunlar için bütçeye yalnız ve yalnızca 790 milyon lira koyuyor... Yani, bütçenin 300'de biri... Oysa, 1978 yılı bütçesinde askeri harcamalara ayrılan para, 52 milyar lira... Haydi hayırlısı...

Ulusal teknolojimizi kendimiz üretmeliyiz

Gönen TOPRAK
İNŞAAT YÜKSEK MÜHENDİSİ

Teknoloji, bilim, teknik bilgi ve sanayileşme birbirleriyle bağımlı kavramlar olup bunlardan birini diğerlerinden soyutlayıp incelemek bizi bütüncül bir yargıya götüremez. Bu bağlantıyı daha kesin olarak şöyle vurgulayabiliriz: Teknoloji, her an değişmekte ve gelişmekte olan üretim tekniklerinin itici gücü, motoru olup; bizzat teknolojinin kendisi de sürekli olarak gelişip yenilenmektedir.

TEKNOLOJİK SÖMÜRÜ YA DA «TEKNOLOJİ TRANSFERİ»

Günümüzde, gelişmekte olan ülkeler, gelişmiş kapitalist ülkelerden üretim yöntemlerine ait teknik sistemler, teknik elemanlar, yatırım anamalı (sermaye) alıyorlar. Bunların tümüne birden «teknoloji transferi» diyoruz.

Teknoloji transferi iki aşamada oluşuyor:

1) Kuruluş dönemi:
a) Genel etüdler, fizibilite (verimlilik), hazırlık çalışmaları,
b) Çeşitli üretim tekniklerinin incelenmesi, kıyaslanması ve içlerinden birinin seçimi.
c) İnşaat ve teknolojik montaj.

2) İşletme dönemi:
a) Üretim birimlerinin yönetimi.
b) Üretim tekniğinin geliştirilmesi için, gerekli araştırma - geliştirme çalışmalarının yapılması.

Gelişmekte olan ülkelerin teknik bilgi gereksinmesi bunlar ile sınırlı olmayıp, üretim ve kalite kontrolu, ulaştırma, personel eğitimi vs. gibi alanlarda da gerekli teknik bilgilerin kullanılması zorunludur.

Teknoloji ihraç eden emperyalist ülkenin amacını genellikle şöyle vurgulayabiliriz: Gelişmemiş ülkelerde askeri kuvvet bulundurarak veya kukla bir yönetimi işbaşında tutarak sürdürülecek sömürgecilik (kolonizasyon) yerine; o ülkenin ulusal yapısına uymayan, üretim araç ve ilişkilerine ters düşen üretim yöntem ve teknikleri yerleştirerek dışa bağımlı bir ekonomi kurulmasını sağlamak. Dışa bağımlılığı, yeni yeni süreçler yaratarak pekiştirmek. Yani kalkınma ve sanayileşme için bir araç olması gereken teknoloji transferini, ekonomik sömürü ve dışa bağımlılık yaratılması yolunda bir amaç olarak değerlendirmek...

Teknoloji transferinin ücreti, lisans anlaşmalarıyla Royalty, Know-How, patent ücretleri şeklinde, teknoloji satın alan ülkeden alınmaktadır. Yani bir çeşit «teknoloji ticareti» yapılmaktadır.

Teknoloji transferinin gerçekleştirildiği üretim alanlarında, teknoloji satın alan ülkenin ihracat yapması kısıtlanmakta veya tamamen ortadan kaldırılmaktadır.

Anlaşmalarda, lisans alan ülkenin, lisans konusu üretim dalında araştırma - geliştirme çalışmalarında bulunamayacağı koşuluna da rastlanabilmektedir.

DİYALEKTİK BAĞLANTI

Teknoloji transferi ve üretimi arasında bir diyalektik bağlantı vardır. Teknoloji transferi, transfer edildiği toplumda birçok yeni sorunlar yaratır. Bu sorunlar, o topluma özgü çözümler gerektirir. Çözüm yöntemlerinin bulunması, geliştirilmesi ile o toplumun yapısına, olanaklarına, koşullarına daha uygun teknoloji üretimi başlamış olur. Yani teknoloji transferi ile başlayan toplumsal çelişme, hızla karşıtını doğurur ve geliştirir.

Bu diyalektik bağlantı, farklı düzey ve nitelikte olarak, teknoloji ihraç eden gelişmiş ülkelerde de vardır. Bu ülkelerdeki teknolojik gelişme sonucu elde edilen her bulgu, yeni bilimsel becerilerin kazanılmasına yol açmakta, ekonomide yeni üretim tekniklerinin uygulanmasını sağlamaktadır. Üretim tekniklerindeki değişme ve gelişmeler yeni teknolojilere temel teşkil etmekte, böylece teknoloji sürekli olarak kendi kendisini yenilemektedir.

ULUSAL TEKNOLOJİMİZİ NASIL ÜRETEBİLİRİZ?

Türkiye, bugün teknoloji transferi ve üretimi konusunda bir karar verme noktasına gelip dayanmıştır: Ya ulusal teknolojimizin kurulması yolunda başlamış olan girişimler hızlandırılacak ya da teknoloji transferi sürdürülecek.

Ulusal teknolojimizi şu aşamalardan geçerek üretebiliriz:

1) Bilimsel bilgi üretimi çalışmalarının yeniden düzenlenmesi. Bunun için çeşitli kurumlar arasında gerekli bağlantıların kurulması, dinamik bir sistemin gerçekleştirilmesi.
2) Üretilen bilgilerin uygulamaya konması, uygulama içinde geliştirilmesi.
3) Uygulamadaki olumlu ya da olumsuz sonuçlara göre yeni bilimsel çalışmalar yapılması.
4) Bulunan üretim tekniklerini, toplum yararına ve yaygın olarak kullanma olanaklarının aranması.
5) Bu sistemin sürekli olarak kendini yenileyebilmesi için, «bilimsel araştırma - teknolojik bulgu - uygulama» bağlantısının her an canlı tutulması.
6) Bilimsel araştırma - geliştirme çalışmalarına daha çok önem verilmesi.

Teknoloji üretiminin girdileri (in put), para, insangücü ve örgütleşmedir. Bunlardan daha önemli bir koşulda, toplumun teknoloji üretiminin gerekliliğine olan inancı ve bu konuda kendine güven duymasıdır. Toplumda gelişmiş diğer toplumlara karşı aşırı hayranlık ve onların teknolojik düzeyine hiçbir zaman ulaşılamıyacağı karamsarlığı varsa, teknoloji üretimi için gerekli psikolojik altyapı yok demektir. Bu durumda, tüm parasal koşullar bulunsa bile teknoloji üretimi güçleşir.

Teknoloji üretiminin belirli bir politika ve plânlamaya göre yapılması gerekir. İzlenecek politika ve plânlamanın ana ilkeleri şunlar olmalıdır:

1) Toplumun bugün gereksinme duyduğu üretim ürünlerinin öncelik sırasına göre saptanması.
2) Bunların mevcut üretim yöntemleri ile ne ölçüde karşılandığının bulunması.
3) Gelecekteki gereksinmelerin çeşit ve miktarlarının araştırılarak bunları karşılayacak üretim hedeflerinin hesaplanması.
4) Ülkenin doğal kaynaklarının, yardımcı sanayiinin, işgücü durumunun, teknik beceri düzeyinin gözönüne alınmasıyla, bugünkü ve gelecekteki üretim hedeflerine ulaşacak en uygun teknolojinin seçilmesi.

Teknoloji seçiminde tek bir çözüm yoluna bağlı kalınmamalı, alternatif yolların yarar ve maliyetleri sistematik şekilde karşılaştırılmalıdır.

Türkiye'de teknoloji üretiminin düşük düzeyde bulunmasının bir nedeni de bu konuda belirli bir politika seçilmemiş, plânlamaya gidilmemiş olmasıdır.

İhracat ve iç tüketim sanayilerinde ayrı teknolojilerin uygulanması gerekmektedir. Bol ve kaliteli ürün ihracı ile ödemeler dengesindeki açığın giderilmesi için, ihracat sanayiinde en son teknolojinin geliştirilmesi zorunludur. İç tüketim sanayiinde uygulanacak teknolojinin ise yoğun emek kullanımına dayanması gerekiyor.

ULUSAL SAVAŞ SANAYİİ

Ulusal savaş sanayii kurulmasının kamuoyunda tartışıldığı, bu alanda gizli ya da açık girişimlerin yapıldığı bir dönem geçiriyoruz. Tekelci sermayenin teknoloji ihracı yoluyla dışa bağımlılığı pekiştirme araçlarından biri de savaş sanayiidir. Her ne kadar bu alanda tecrübe birikimimiz ve üretimde bulunan birkaç fabrikamız varsa da bunlar, Batı'nın dev kartel ve tröstlerine rekabet edebilecek güçte değildirler. Savaş Sanayii kurulması ve geliştirilmesindeki dışa bağımlılık süreci, yeni bağımlılık süreçlerini başlatıp geliştirecektir.

Savaş Sanayii kurulması için yetkililerin demeçleri, ortaya sürülen düşünceler, başlatılan bölge etüdleri ve sistem analizleri; bu alanda da projelendirme ve proje yönetiminin yabancı kuruluş ve elemanlarca yürütüleceği yargısını kuvvetlendiriyor. Esasında, egemen çıkar çevrelerinden ve onların politik temsilcilerinden başka bir davranış beklemek fazla iyimserlik olur. Tüm bunlara karşın, bu konudaki bilinçli eleştiri ve tepkileri sevinçle karşılıyoruz.

ULUSAL TEKNOLOJİMİZİ KENDİMİZ ÜRETMELİYİZ

Kendi teknolojimizi kendimiz üretmek zorundayız. Teknoloji üretimi için gerekli olan başlangıç koşullarına (teknik bilgi ve tecrübe birikimi, teknik eleman, araştırma - geliştirme kurumları) sahip bulunuyoruz.

Daha fazla zaman yitirmeden ulusal teknolojimizin temeli atılmalı, sanayi ile tüm öğrenim kurumları arasında köprüler kurulmalı ve geleceğin ulusal teknolojisinin tohumları yeşertilmelidir.

YORUM oya baydar

Made in USA körükler

Başbakan Ecevit, Karamanlis'le İsviçre'de görüşüyor. Kıbrıs başta olmak üzere çeşitli sorunlar görüşülecek iki başbakan arasında. Türkiye ve Yunanistan egemen sınıflarına ters gelmeyecek; emperyalist-kapitalist sistemin çevçevesinin dışına taşmayacak; burjuva hükümetlerine özgü çözümler aranacak.

Ecevit'le, Karamanlis anlaşırlarsa, bu iyi mi olacak, kötü mü?

Sorunlara getirilecek çözüm yukarda çizdiğimiz çerçeveyi aşamayacağından, Türkiye, Yunanistan ve Kıbrıs emekçi halklarının yararına, emperyalizmi geriletici Akdeniz'i gerçek bir barış gölü haline getirici bir çözüm olamayacak ister istemez. Bu bakımdan, olması gerekenden geride kalacak. Ama MC'nin belirsiz, görüşmelerden kaçınan, sonuna kadar şoven ve artık çağı çoktan geçmiş «budalaca» dış politikası yanında, bu görüşme ve izlenen dış politika çizgisi ileri bir adım olacak.

İşte Türkiye'de, düşmanlığın, savaşçılığın, halkları halklara düşman etmeye yönelik, dar ve düşmanca milliyetçilik demek olan şovenizmin ilkelerine işlemiş olduğu bazı çevreler, bu kadarını bile çok görüp, bu kadarlık bir görüşmeye bile karşı çıkıp, ellerine almışlar körüğü ha babam körükleyip duruyorlar.

Halklar arasındaki yakınlaşmayı, aralarına dinamit koyduğu iki ülke arasında bir çözüme varılması umudunu kendi çıkarlarına ve kârlarına aykırı gören emperyalist güçlerin ve onların yerli ortaklarının sözcülüğünü yapan bir kısım basının son üç dört günlük manşetlerine bir göz atmak yeter. Kimisi «İkinci Montrö» olarak niteliyor toplantıyı ve Ecevit'in kesin zafersiz dönmemesi gerektiği propagandasını yaygınlaştırıyor. Kimisi Ege de «Kıbrıs'ta taviz yok» feryatları içinde. Kimisi Ecevit'e ne yapması gerektiği konusunda akıl veriyor: Karamanlis'e Ege adalarının fotoğraflarını vermesini öğütlerken «Yunanistan adaları silahlandırdı» propagandasını ihmal etmiyor. Kimisi Karamanlis'in nasıl güvenilmez olduğunu sayıp döküyor. Kimisi «Yalancı Rum», «Kahbe Yunan» ilkel edebiyatını sürdürüyor.

Bunlar bizimkiler. Yunanistan'ın aynı tür basınının, Yunanistan'daki şoven çevrelerin tutumu farklı mı? Hayır. Gördüğümüz, bildiğimiz kadarıyla onların tekelcisi, onların parababası, onların tekelci basınının da elinde aynı körük. Üstelik körüklerin tümü «Made in USA», «Made in emperyalizm» markalı.

Şöyle bir durup düşünelim: Koç'un fabrikasında çalışan işçi Memet'le, Onasis'in fabrikasında çalışan Hristo'nun birbirlerine düşman olmaları için neden var mı? Alıp veremedikleri, paylaşamadıkları nedir? Malları mülkleri mi var, ülkelerinin zenginliklerinden, güzelliklerinden mi yararlanıyorlar? Kâr bölüşme kavgası mı veriyorlar? Kıbrıs'ta Türk kesimine şu kadar veya bu kadar toprak bırakılsa, işçi Hristo'nun ve İşçi Memed'in ne zararı ne yararı olacak, Girne'de, Larnaka'da gidip tatil bile yapamayacak olduktan sonra Kıbrıs'ın zenginliklerinin ülkesine akmasından pay alamayacak olduktan sonra...

Ne alıp veremeyeceği var birbirlerinden oğlunu faşistlerin vurduğu Hatice bacı ile, iki oğlunu faşizme kurban veren Madam Atina'nın. Evlat acısının ve faşizmin zulmünün birleştirdiği bu iki kadın neden düşman olsunlar birbirlerine? Neyi paylaşamıyorlar ki?

Elde körük, bir Montrö zirvesine bile tahammülü olmayan, halkların birbirine düşmanlığını körükleyenler yaratıyor bütün bu düşmanlıkları. Çünkü onların paylaşamadıkları şeyler var ve çünkü onların çıkarı var halkların halklara düşman olmasında. Bir kez tüm şoven duygulardan sıyrılıp uyanırsa halklar, bir kez İşçi Hristo ile İşçi Memet, Hatice ana ile Madam Atina bilincine varırlarsa döndürülen dolapların, savaş tüccarları, silah tekelleri kârlarından olacaklardır. Sömürücülerin halkların gözlerine taktığı bağlar çözülecek, kitleler gerçek sorunlara dönecek ve «dur» diyecekler sömürü düzenine.

İşte bu yüzden körükler işliyor yangınların üzerinde. Emperyalizm yapısı, sermaye yapısı körükler...

Sağlık emekçilerinin sesi...

Çağımız emperyalizmden sosyalizme geçiş çağıdır. Çağımız ulusal, toplumsal kurtuluş savaşımları çağıdır. Bu olgu doğa diyalektiğinin en temel bir yasasıdır. Bu gelişmeler karşısında çokuluslu tekeller ve onların kuklaları alabildiğine silahlanmayı körükleyip savaş kışkırtıcılığı yaparak ulusal bağımsızlık savaşımlarını engellemeye çalışıyorlar. Ama bilsinler ki onları kurtaramıyacaklardır bu çırpınışları... Çünkü 1917 Oktobr Devrimi dünyanın en saldırgan, militarist nazi faşistlerini bile dize getirmiştir. Emperyalist tekeller de biliyorlar ki dünya sosyalist hareketi günden güne gelişiyor.

Geliştikçe daha da dinçleşiyor, daha fışkırıyor. Başını SSCB'nin çektiği dünya barış güçleri tüm silahlanmaya (Notron bombası, atom başlıklı füzeler) karşı dünya halklarını birleşmeye çağırıyor. Bunun yanında ülkemizde de insan nesli bir anda yokedebilecek Amerikan emperyalizminin, yerli uşakları olan gerici, işbirlikçi, tekelci burjuvazinin desteğini alarak kurdurduğu militarist üsler, ülkemiz emekçilerine ve uzakdoğu Asya halklarına yönelik ölüm yuvalarıdır.

Başta işçi sınıfımız olmak üzere demokratik kitle örgütleri, kadın örgütleri, gençlik örgütleri ve özellikle biz sağlık emekçileri, bu ölüm üslerine, tekellerin hegomanyasına, NATO'ya, CENTO'ya, ikili kölelik anlaşmalarına, işçi sınıfı partisinin siyasal örgütlenmesine gem vuran faşist 141-142'nci yasaların kalkmasının, UDC'nin hayata geçirilmesi ile mümkün olacağı bilincindeyiz.

Yurdumuzda tekelcilerin ve tekellerin beslediği faşist mihraklar ölüm kusuyorlar. Özellikle MHP ve onun yan kuruluşu Ülkü Ocakları denilen sahte milliyetçi, satılmış komandolar ve Maocu bozkurtlar, daha dün 1 Mayıs meydanlarında, Ankara'da, İstanbul'da, İzmir'de birbirleriyle yarış edercesine yüzlerce yurtseverlerin kanına girdiler. Bu caniler İzmir Devlet Hastanesinde de İbrahim Ekim arkadaşımızı tartaklayarak kahpece işkence ettiler. Bunun yanında sorumsuz hastane yöneticileri herhangi bir girişimde bulunmamışlardır, bulunamazlardı da zaten. Çünkü onlar da Sağlık emekçilerini susturmak, örgütlenmelerini engellemek, ekonomik ve demokratik haklarımız olan giyim ihtiyaçlarımızı vermemek; hemşire, kadın personelin doğal hakları olan lojman ve kreş gereksinmelerini karşılamamak için vardiya servislerini çalıştırmamak için ellerinden geleni yapıyorlar. Bunun yanısıra yaratmış olduğumuz yüce emeğimizin karşılığında verdikleri 3-5 kuruşu bile çok görüyorlar.

Biz onlardan lütuf beklemiyoruz. Bugünkü siyasal iktidardan da bizim sorunlarımıza eğilip çözüm getireceğini zannetmiyoruz. Ancak sorunlarımız, işçi sınıfımızın öncülüğünde başarılacak olan ileri demokratik bir düzende çözüm bulacaktır.

Biz sağlık emekçileri de genelde Türkiye'de, özel de İzmir'de, tüm devlet hastanelerinde, SSK'larda Üniversite Hastanesinde en zor koşullar altında çalışan, halkımızın sağlığı ile en yakından ilgilenen bu çalışmalarımızın karşısında daima horlanan, ezilen bizler, tekellerin sömürüsüne, faşist komandoların her türlü saldırısına, maocu, goşist, polis provokasyonlarına ve oportünist bozgunculuğa karşı örgütümüz TÜS-DER çatısı altında, işçi sınıfı bilimi doğrultusunda grevli, toplusözleşmeli sendikal haklarımızı alana dek yılmadan tüm işyerlerimizde kemikten duvar, etten kale olacağız ve tırmanan faşizme geçit vermeyeceğiz.

Dünya alem bilsin ki, biz sağlık emekçileri de faşizme, emperyalizme ve tekellere karşı savaşımda kararlıyız!

Ve dünya alem bilsin ki işçi sınıfımız ve emekçi halkımız tırmanan faşizmi inine tıkıp, ileri demokratik bir düzeni ergeç kuracaktır!..

TÜS-DER İzmir Şubesi Yönetim Kurulu üyesi
Gürbüz Altay.

Politika OKURLARI YAZIYOR

Can güvenliği nasıl sağlanır?

Evet, üzerinde çok konuşulan ama, hiç birşey yapılmayan sorun: «CAN GÜVENLİĞİ». Hergün birkaç tane ilerici, yurtsever, devrimci genç ölüyor. Yüzlercesi yaralanıyor. Binlercesi tutuklanıyor. Bırakın yurtseverliği, devrimciliği sağla, solla ilgisi olmayan vatandaşımız serseri bir kurşunun kurbanı oluyor.

Gençler haykırıyor alanları doldurarak: «Can güvenliği istiyoruz» diye... İşbaşına gelen hükümetler çözüm getireceğini vaadediyorlar. Valilerle toplantılar, sorumlularla görüşmeler yapılıyor. Basına çarşaf çarşaf demeçler veriliyor. Ama bir türlü can güvenliği sağlanmıyor.

Anarşinin kökü okullarda denilip okullar kapatılıyor. Disiplin cezaları uygulanıyor okullara tarafsız(!) polis sokuluyor anarşi önlenemiyor gene de... Öldürmeler, yaralamalar, adam kaçırmalar durmuyor tersine artıyor.

Sözü fazla uzatmıyalım. Anarşi denilen melametin kaynağı biliniyor ama üstüne gidilmiyor. Sorunun üstüne sünger çekilmeğe çalışılıyor. 2'nci MC'nin İçişleri Bakanı aklınca bir sürü önlem almıştı. Ama ne yapabildi? Hiç birşey. Ölen gençlerin canlarını geri verebilir mi? Hayır. Katiller ellerini kollarını sallaya sallaya dolaşıyor. Cinayet şebekeleri yeni avlarının peşinde. Peki kimdir bu cinayet şebekeleri? Bunlar herkesin bildiği gibi faşist Hareket Partisi'nde, Ülkü Ocakları'nda kont-gerilla denilen örgütlerde bulunan faşist militanlardır. Her şey bu değin açıktır.

CAN GÜVENLİĞİ gerçekten sağlanmak isteniyorsa, Ecevit hükümeti bu sorun üzerinde içten davranmak istiyorsa yukarıda adını saydığımız örgütleri kapatıp yöneticilerini tutuklatıp hesap sormalıdır. Faşist yuvalar dağıtılmalıdır. Eğitim Enstitülerindeki, devlet dairelerindeki faşist militanlar temizlenmelidir.

Hükümet bu konuda demokratik kitle örgütleriyle, devrimci işçi sendikalarıyla sıkı bir işbirliği sonucu can güvenliğine kalıcı bir çözüm getirebilir.

Geçmişe sünger çekmek mantığıyla can güvenliği sağlanamaz.

Muhsin KESKİN

Karabüklü Sebo

Eli kazma tutar Karabüklü Sebonun
Eli kürek tutar
150 metre altında yerin
Eli kazma vurur/kürek atar
Böğründe Karabüklü Sebonun
Yiğit mi yiğit
Bir yürek yatar
Çık borusu çaldığında
Ölüsü çıkar Sebonun maden ocağından
Ve ertesi gün gir borusu çaldığında
Ölüsü girer Sebonun maden ocağına
Çoğu geceleri öksürür Sebo simsiyah balgamıyla
Ciğerleri ağzından çıkacak gibi olur
Çoğu geceleri kıvranır ülserinden
Etinden et kopacak gibi olur
Ve geceleri uzanıverir Sebonun
Ölüme adım adım yaklaşır gibi olur
Ve batar çarkların her dönüşünde/kahrolur
Yitirir direncini/yıkılır/ölesi gelir
Ve yamanır direnci Karabüklü Sebo
Ölgün karanlıklarından yiğit sabahlarına
Direnir/yaşama gelir
İnce kıyım talaşlar gibi yontulmuş bedeniyle
Kabarır Sebo
Bunca verdiklerine karşın
Alabildiklerine... Alamadıklarına...
Eli kazma tutar Karabüklü Sebonun
Eli kürek tutar
150 metre altında yerin
Eli kazma vurur/kürek atar
Böğründe Karabüklü Sebonun
Yiğit mi yiğit
Bir yürek yatar
Bir yürek...
Yürek bu beee
Atar mı atar.

Kemal KUTU Zonguldak

Atatürk Lisesi

(Baştarafı 1'de)

yıcı madde atılmış, Bursa'da ise İktisadi ve Sosyal Bilimler Fakültesinde faşistler öğrencilere saldırmışlardır.

Öte yandan, Ankara'daki Atatürk Lisesinde bir kaç gün önce MHP'li Milletvekillerinin öğrencileri silâhla tehdidine kadar varan olayların sorumlusu olarak 4 faşist gözaltına alınmıştır.

İSTANBUL'DA

☆ Bağlarbaşı TRT Televizyon Stüdyosu önünde duran bir grup öğrenci yaylım ateşine tutulmuş, ancak olayda ölen yada yaralanan olmamıştır.

Bağlarbaşı'nda TRT Televizyon Stüdyosu önünde durmakta olan 4-5 kişilik bir öğrenci grubuna 13.30 sıralarında kimliği belirsiz iki kişi tarafından yaylım ateşi açılmış ve ateş açan grup daha sonra süratle olay yerinden kaçmıştır.

★ İstanbul Üniversitesi Hukuk Fakültesi'nde dün yine faşistler ilerici öğrencilere saldırmışlardır. Saldırı sırasında polislerin de ilerici öğrencileri kıyasıya dövdükleri görülmüştür.

30 kadar polisin bir öğrenciyi dövmesinin fotoğrafını çeken muhabirimiz karakola götürülmüş, tehdit edilmiş, dövülmek istenmiş ve filmleri alınmak istenmiştir.

İstanbul Üniversitesindeki dünkü olaylar merkez binada görevli polis ekibinin değiştirilmesi gereğini bir kez daha kanıtlamıştır.

★ Fındıkzade'de faşistlerin kaldığı Tekirdağ yurdundan çıkanlar 2 ilerici lise öğrencisini kurşun yağmuruna tutmuşlardır. Tamer Aralı ve Engin Şartoğlu isimli öğrenciler yere yatarak yaralanmaktan kurtulmuşlardır.

ANKARA'DA

☆ Atatürk Lisesi'nde meydana gelen olaylarda kışkırtıcı rol oynayan dört komando dün yapılan ilk sorgularından sonra tutuklanmışlardır.

İSTA Ajansı muhabirlerinin edindiği bilgiye göre 8 Mart 1978 günü meydana gelen olaylarda okul içine gizlice giren komandolardan dördü de yüksek okul öğrencisidir. Yetkililer o günkü olaylarla ilgili olarak öğrencilerin gruplaşmasına bu dört komandonun yol açtığının saptandığını bildirmişler. TCK'nun 188'inci maddesi gereğince öğretim özgürlüğünü kısıtladıklarından tutuklandıklarını söylemişlerdir.

DTCF Türk Tarihi bölümünde öğrenci Halil Yiğit, Fen Fakültesi Kimya bölümü öğrencisi İsmail Birer, Fen Fakültesi Matematik bölümü öğrencisi Nuri Ergen ve Kimya Fakültesi öğrencisi Adil Hakkoymaz adlı komandolar cezaevine gönderilmişlerdir.

☆ Komandolar dün Ulus semti Rüzgarlı sokak girişinde bir dolmuşu kurşun yağmuruna tutmuşlar, üç kişiyi çeşitli yerlerinden yaralamışlardır.

Hacettepe Hastanesi yetkilileri, Anadolu Eczacılık Fakültesi öğrencisi Doğan Yücel'in boğazından yaralandığını bildirmişler, sağlık durumunun iyi olmadığını söylemişlerdir.

★ Ankara Üniversitesine bağlı Veteriner Fakültesine önceki gece saat 22.35 sıralarında patlayıcı madde atılmıştır.

MALATYA'DA

★ Başhenik Mahallesinde saldırıya uğrayan Münir Arıkan isimli Turan Emeksiz Lisesi öğrencisi bıçakla yaralanmıştır.

GAZİANTEP'TE

★ Hasan Aydın adlı ilerici bir avukatın önceki gece evine girerken vurulması üzerine Gaziantep Barosuna bağlı avukatlar olayı protesto etmek amacıyla dün duruşmalara girmemişlerdir.

BURSA'DA

★ Dün sabah erken vakitlerde, okulda çok az kişinin bulunduğu bir sırada kalabalık bir faşist grup, Bursa İktisadi ve Sosyal Bilimler Fakültesi'ne saldırmıştır. Çıkan çatışmada 3 kişi yaralanmış, dersler yapılamamıştır. Polis, 4'ü devrimci olmak üzere 15 kişiyi gözaltına almıştır. Faşist saldırı tüm Bursa'da tepkiyle karşılanmış, fakülte yönetimi herhangi bir açıklama da bulunmamıştır.

İZMİR'DE

★ Hüsnü Kayhan ve İsmail Arısoy adlı SSK memurları, Gazi Bulvarındaki Ülkü Ocakları Derneği İzmir şubesinin önünden geçerken silâhlı saldırıya uğramışlardır. Saldırı sırasında Hüsnü Kayhan bıçakla, İsmail Arısoy ise muşta darbeleri ile yaralanmışlardır. Faşistler ise kaçmışlardır.

IĞDIR'DA

★ Iğdır Kapalı Cezaevine önceki gece yapılan silâhlı saldırı sırasında bacağından yaralanan jandarma eri Mehmet Şandemir, kaldırıldığı Devlet Hastanesinde kan kaybından ölmüştür.

ANTALYA'DA

☆ Mahkemece hakkında gıyabi tutuklama kararı verilen Büyük Ülkü Derneği Şube Başkanı Bayram Taşer, polisçe bir eve yapılan baskın sonucu ele geçirilmiştir.

Bir süre önce meydana gelen olaylarda Büyük Ülkü Derneği Antalya Şubesi Başkanı Bayram Taşer, Türkiye Birlik Partisi İl Merkeziyle Ticaret Lisesi öğrencilerine tabancayla ateş açmış ve Güray Seraki adlı bir bayan öğrenciyi başından yaralamıştı.

BALIKESİR'DE

☆ Necatibey Eğitim Enstitüsü'nde okuyan İlerici Gençler Derneği (İGD) üyesi 3 öğrencinin kalmakta olduğu Hacıbey mahalesindeki bir eve patlayıcı madde atılmış, olay da ölen yada yaralanan olmamıştır.

Hacıbey Mahallesi Mithatpaşa sokağında oturan Mustafa Ergun, Ahmet Beyus ve Abdullah Gezgin'in kaldıkları eve patlayıcı madde konulmuştur. Patlama sonucu ev hasara uğramış, ancak 3 öğrencinin evde bulunmamaları nedeniyle olayda ölen yada yaralanan olmamıştır.

☆ Pınarlı Endüstri ve Meslek Lisesinde sınıfları işgal ederek kendilerine mani olmak isteyen güvenlik kuvvetleri ile çatışan 11 öğrenci «Öğretim kurumlarında anarşi çıkarmak, öğrenim özgürlüğünü önlemek ve devletin güvenlik kuvvetlerine saldırmak» suçları ile yakalanarak Savcılığa verilmiştir.

Kadınlar

(Baştarafı 1'de)

Öte yandan 8 Mart Dünya Kadınlar Günü ve 11 Mart kadınlar yürüyüşü ile ilgili olarak İKD tarafından hazırlanan afişleri asan 49 ilerici kadın ve gencin gözaltına alındığı bildirilmiştir. İKD Genel Merkezinden yapılan açıklamaya göre, gözaltına alınanlar Ümraniye, Beykoz, Levent ve Aksaray taraflarında afişlemeye çıkan kadın ve gençler oluşturmuştur. Afişleme için gerekli yasal işlemlerin yerine getirildiğini ve afişlemenin yasal yerlerde ve gerekli izin alınarak yapıldığı halde polisin 49 kişiyi gözaltına alması İKD Genel Merkezi ve hukukçular tarafından protesto edilmiştir. Gözaltına alınan kadın ve gençlerin durumuyla ilgilenmek için İstanbul Barosu ve İKD Avukatlarından teşkil edilen bir ekip ise kendilerine buralarda hakaret edildiği ve «Göz altına alınmalar hükümet genelgesi üzerinedir» şeklinde cevap verildiğini söylemişlerdir. Bu olay üzerine durum İstanbul Barosu'na bildirilmiş ve Baro yetkilileri de durumu İçişleri Bakanı'na ileteceklerini söylemişlerdir.

Öte yandan İKD Çankaya Şubesi Başkanı Filiz Kardam SSK Dışkapı Hastanesinde Türkiye Sağlık İşçileri Sendikası ile işveren arasında imzalanan toplusözleşme uyarınca hükme bağlanan işyerinde Kreş açılması ile ilgili maddenin işveren tarafından uygulanmadığını bildirmiş, «Bu bizim yasal hakkımızdır. Hakkımızı almak için işverenin ihsanını beklemeyiz el ele verip sesimizi daha güçlü çıkaralım işvereni topluca mahkemeye verelim, gelin artık susmayalım» demiştir.

Yabancı sermaye yatırım izinleri gözden geçirilecek

ANKARA (ANKA)

Bakanlar Kurulu tarafından kabul edilen 1978 yılı Ekonomik Programında, tüketimin azaltılması, vergi dağılımının düzenlenmesi konusunda yeni tedbirler öngörülmüş, destekleme alım fiyatlarının kararname ile ilan edilmesi gerektiği belirtilmiştir.

1978 yılı Ekonomik Programında vergi alanındaki düzenlemelere ağırlık verilmiş ve tüketimi teşvik edici reklamların kısılması istenmiştir. Programda, halen faaliyet gösteren yabancı sermayeli kuruluşların izinlerinin yeniden değerlendirileceği de ifade edilmiş, kamu kuruluşlarının özel sektörle ortak şirket kuramıyacağı karara bağlanmıştır.

1978 yılı Programının Kamu Maliyesi bölümünde, program bütçe uygulaması sırasında çeşitli fonların ortaya çıktığına, gerçekçi bütçe hazırlama olanağının ortadan kalktığına işaret edilmiş ve alınacak tedbirler hakkında şöyle denilmiştir:

«Kurumlar Vergisi, Taşıt Alım ve Motorlu Kara Taşıtları Vergisi, Damga Resmi ve Harçlar, Gider Vergileri, Emlak ve Emlak Alım Vergisi, Veraset ve İntikal Vergisi, İstihsal Vergisi hasılatını ve yerel yönetim gelirlerini günün koşullarına göre arttırmayı düşük gelir gruplarındaki gelir vergisi yükünü azaltmayı ve uygulamada iyileştirmeleri sağlamak ve darboğazları gidermek için başlatılan çalışmalar ve düzenlemeler en kısa zamanda tamamlanarak yasallaştırılacaktır. Vergi kayıplarını önlemek üzere Vergi Usul Kanunu gözden geçirilecek, delil sistemine ekonomik bir anlam kazandırılacaktır. Vergi muafiyeti ve istisnası yeniden gözden geçirilecek, vergi sisteminin esnekliğini azaltan ve sosyal adalete olumsuz etkileri bulunan ve ekonomik, sosyal ve mali amaçlar yönünden korunmasına gerek bulunmayan vergi muafiyeti ve istisnaları kaldırılacaktır.»

Kamu borçlanma tahvillerinin halka satışını hızlandırmak amacıyla destekleme alımlarıyla piyasaya çıkan satınalma gücünün bu yöne kaydırılacağı ifade edilen 1978 yılı Programında, alınan kredilerin bir bölümünün mevduat olarak abnkaya bırakılması zorunluluğunun kaldırılacağı belirtilmiş ve şöyle denilmiştir.

«Banka kredilerinden daha geniş girişimci kitlelerin yararlandırılması ve bankaların iştirak politikalarının, iştirakleriyle ilişkilerinin, taşınmaz mal edinme politikalarının yeniden düzenlenmesi için gerekli yasal önlemler alınacaktır. Kooperatifler Bankası için çalışmalara girişilecektir.»

Yeni yabancı sermaye başvuruları ve mevcutlarının kapasite genişletmelerinde ülkenin ekonomik durumunun dikkate alınması gerektiğine işaret edilen programda şöyle denilmiştir:

«6224 Sayılı Yasanın 1. maddesi ve 17 Sayılı karar çerçevesinde bugüne kadar verilen tüm yabancı sermaye izinleri değerlendirilecek ve bundan sonraki uygulama bu değerlendirme çerçevesinde yürütülecektir.»

Tarım ürünleri destekleme alımları konusunda da programda şu tedbirler önerilmiştir:

«Tarımsal ürünlerin ihracatında sağlanacak gelirlerin üreticiye aktarılması amacıyla ihracatta devletin ve üretici kooperatiflerinin ağırlıkları artırılacaktır. Destekleme ürünlerinin fiyat tesbit zamanları bir takvime bağlanacak ve bir kararname ile ilan edilecektir.»

Memurların

...uncu maddesi ile yasaklandığını, bugünkü durumuyla bu yasanın değiştirilmesi olanağının da bulunmadığını hatırlatarak şöyle demiştir:

«Bu durumda çalışanların işçi-memur ayrımı yapılmaksızın aynı sendikal haklara sahip olmaları bugün için memur denilen kimselerin işçi statüsüne geçmeleriyle mümkündür. Bugün ise 657 sayılı Devlet Memurları Yasası'nın 4'üncü maddesinde bir değişiklik yapılarak Müsteşarların, Genel Müdürlerin, vekillerin yani yöneticilerin dışında kalan tüm çalışanların işçi statüsüne geçmeleriyle sağlanabilir.»

Mavi, çağrısında TÜS-DER'in bu yoldaki çalışmalara yön verebilmek için Anayasa ve İdare Hukuku uzmanları dahil olmak üzere ilgili tüm öğretim üye ve kişilerden görüş almayı uygun gördüğüne değinerek şunları söylemiştir:

«Sizlerden dileğimiz şudur:

1 — Memurların sendikal haklara kavuşması konusunda derneğimizin önerdiği yasal düzenlemeyi uygun görüyor musunuz?

2 — Uygun görüyorsanız, yasadaki değişiklik önerinizi,

3 — Uygun görmüyorsanız, nedenlerini ve uygun gördüğünüz düzenlemeyi bildirmenizi rica ederiz.»

Ecevit

(Baştarafı 1'de)

sonraki gelişmeleri ve bazı çevrelerin değerlendirmelerini aktaracağı bildirilmektedir.

Danıştay'dan alınan son mütalaa gereğince Başbakanlık yazısıyla görevine iade edilmesi beklenen TRT Genel Müdürü İsmail Cem hakkında Cumhurbaşkanlığınca yazılan son yazı da tepkilere yol açmıştır. Cem'in POLİTİKA Gazetesinde yazdığı yazılar nedeniyle tarafsızlığını yitirdiği belirtilen yazı ile ilgili olarak hukuk çevreleri «bu yazı ile hukuk ilkeleri çiğnenmektedir» demişlerdir. Hukukçular Cumhurbaşkanının Orta Doğu Gazetesinde yazıları çıkan Nevzat Yalçıntaş'ın ve Demokratik Parti kurucuları arasında yer alan Şaban Karataş'ın kararnamelerini imzalarken bu kıstasları ele almadığını belirtmektedirler. Öte yandan Cumhurbaşkanının mektubunun Başbakanlıkça nasıl değerlendirileceği henüz belli olmamıştır. Ancak daha önce Başbakan Yardımcısı Orhan Eyüboğlu tarafından bir yazı ile TRT Genel Müdürlüğü görevine başlatılacağı bildirilen Cem konusunun en erken Ecevit'in dönüşüne kadar askıya alındığı belirtilmektedir.

Sağlık personelinin er olarak askerlik yapmaması istendi

Tüm Sağlık Personeli Derneği Genel Başkanı Hasan Fehmi Mavi, Milli Savunma Bakanı Hasan Esat Işık'a bir yazı göndererek mesleki öğrenim görmüş sağlık personelinin askerliklerini er olarak yapmamalarını istemiştir.

Eğitim

(Baştarafı 1'de)

görev başında olacaklarını bildiren Bakanlık yetkilileri gerekli önlemlerin alındığını kaydederek tüm öğrencilerden okullara gelmelerini istemişlerdir.

Okul yöneticilerini «her ne pahasına olursa olsun» anlayışına dayanarak değiştirmediklerini hatırlatan Milli Eğitim Bakanlığı yetkilileri müfettişlerin uzun bir süredir çalıştıklarını belirtmişler ve gelen raporlara göre bu değiştirmenin yapıldığını söylemişlerdir.

Orta dereceli okullarda da yapılan araştırmalar sonucu öğrenim özgürlüğü ve can güvenliğini sağlayabilmek amacıyla hemen tümüne yakın yönetim kadrolarının değiştirilmesi çalışmalarının sürdürüldüğünü bildiren Bakanlık yetkilileri, eğitimin düzenli bir şekilde süreceğine inandıklarını söylemişlerdir.

Bu arada Eğitim Enstitülerinde göreve başlayan yeni yöneticiler Gazi Eğitim Enstitüsü Müdürü Mehmet Türkan'ın dün yaptığı açıklama şeklinde açıklamalar yaparak öğrenim özgürlüğü ve can güvenliğinin sağlanabilmesi için gerekli tüm önlemlerin alındığını hatırlatmışlar, öğrencilerden okullara gelmelerini istemişlerdir.

Öte yandan Milli Eğitim Bakanlığı tarafından yayınlanan genelge uyarınca iki ve üç yıllık Eğitim Enstitülerinin akademik sisteme dönüştürülmesi ve eğitimin dört yıl olarak belirlenmesi çalışmalarının sürdürüldüğü bildirilmiştir. Yetkililer, akademik sisteme dönüldüğü vakit halen son sınıfta okuyan öğrencilerin buna sayılıp sayılmayacağı yolundaki bir soru üzerine çalışmaların sürmesi nedeniyle kesin bir cevap veremeyeceklerini söylemişlerdir.

Yetki

(Baştarafı 1'de)

ana konuda kanun gücünde kararname çıkarma yetkisi verilmesini öngören yasa tasarısı, memur maaşlarıyla ilgili gösterge tablosunun hükümetçe değiştirilebilmesi olanağını da sağlamaktadır.

Tasarı ayrıca, Komu İktisadi Teşebbüslerinin yönetim biçiminin yeniden düzenlenmesi ile TPAO'nun dış borçlanma ve Türk Hava Yolları'nın gerek dış, gerekse iç borçlanmalarıyla ilgili sınırlamaların kaldırılmasını içermektedir. Bu arada, devlet ihalelerini basında yayın[illegible] koşullarının değiş[illegible] ile ihalelere ilişkin [illegible] ve kat'i teminat tutarının artırılması da öngörülmektedir.

DÜZELTME

10.3.978 tarihli gazetemizde yayınlanan «Boyabat Cumhuriyet Savcılığından» isimli ilânda, ihale tarihinin 6.4.978 Perşembe olacağını ilgililere duyururuz.

Üstündağ, hükümetin, "ekonomimizde alarm zillerinin çaldığı bir dönemde,, görev aldığını söyledi

NİĞDE, (ANKA)

CHP Genel Sekreteri Mustafa Üstündağ, Ecevit hükümetinin ekonomide alarm zillerinin çaldığı bir dönemde görev aldığını savunmuş, «Ecevit hükümeti ulusumuzu içine itildiği acı durumdan çıkarma işlevini başarı ile yürütmektedir» demiştir.

Üstündağ, dün partisinin Niğde ili Ortaköy ilçesinde düzenlediği toplantıda yaptığı konuşmada, hükümetin dışta biriken sorunları süratle ele aldığını, yasa dışı eylemlere nereden gelirse gelsin tam bir tarafsızlık içinde karşı çıktığını belirtmiştir. Üstündağ, şöyle konuşmuştur:

«Ortaköy pek çok yönden ihmal edilmiş orta Anadolu ilçelerimizden birisidir. Ortaköy'e gelmesi geciken bazı hizmetlerin süratle getirilmesinin gereğine inanıyorum. Ortaköy ilçemizin sorunlarını ülkemizin sorunlarından soyutlayamayız.

Cephe hükümetleri döneminde ulusumuz cephelere bölünerek milli birliğimiz zayıflatılmış, halk yoksulluk içinde yaşarken belli kişiler kalkınmış, belli bölgeler gelişirken yurdun başka bölgeleri geri bırakılmıştır.

Ülkemizde gerçekçi ve sağlıklı bir kalkınma başlatılamamıştır. Ülkede haksızlıklar başını alıp gitmiştir. Hizmet götürecek kurumlar giderek zayıflamış, ekonomimiz iflasın eşiğine getirilmiştir.

Ulusal birliğimizin ve demokrasimizin tehlikeye sokulduğu, ekonomimizde alarm zillerinin çaldığı bir dönemde görevi alan Ecevit hükümeti, ulusumuzu içine itildiği acı durumdan çıkarma işlevini başarı ile yürütmektedir.

Ecevit hükümeti dışta biriken sorunlarımızı süratle ele almış, yasa dışı eylemler nereden gelirse gelsin tam bir tarafsızlıkla karşı karşıya asayişin sağlanmasında başarılı olmaya başlamış, hastalandırılan ekonomimizin tedavisini gerçekleştirme yönünde ciddi adımlar atılmıştır.

Bugünkü Cumhuriyet Hükümeti hızlı ekonomik ve toplumsal gelişmeyle toplumsal adaleti, özgürlükçü demokratik rejim içinde milli birliği güçlendirecek bir programla çalışmalarını yürütmektedir.

Kaynakları zengin olan ülkemiz doğru ve dürüst yönetimle güçlenecek, ihmal edilmiş yörelerin hizmetlerinin süratle yapılmasına öncelik verilecektir.

Halktan ve haktan yana politikası ile milletimizin hizmetinde olan CHP Ortaköy ilçesi belediyesinde de Ortaköy'lülere hizmet getirmek için tüm Ortaköy'lülerden yetki istemektedir. Belediye seçimlerinin Ortaköy'lülere ve ulusumuza uğurlu olmasını dilerim.»

Madenlerin

(Baştarafı 1'de)

yasa tasarısı ile aynı paralel de mi yasalaşacağını umuyormusunuz?» şeklindeki bir soruya karşılık olarak «bu yasa tasarısı ile eski yasa tasarısı arasında belirgin farklar vardır. Şunu belirteyim, bu yasa mutlaka meclislerden çıkacak ve tarafımızdan uygulamaya konulacaktır. Hükümet programında da bu konu yeralmaktadır» demiştir.

Deniz Baykal, bir soru üzerine de, stratejik madenler arasında yeralan ve kamulaştırılması kararlaştırılan linyit yataklarının en etkin bir biçimde işletileceğini ve linyit kömürü dağıtımında yeni düzenlemelere gidileceğini belirtmiş, «özel sektöre yapılması kararlaştırılan ödemelerin kaynağını nereden bulacaksınız?» sorusuna ise şu karşılığı vermiştir:

«Ödemeler için Enerji ve Tabii Kaynaklar Bakanlığı nezdinde bir fon kurulmuştur. Bu fonun kaynağı madenlerin devletleştirilmesi halinde bu madenleri işletecek olan ilgili kamu kuruluşları ile Enerji ve Tabii Kaynaklar Bakanlığı tarafından yaratılacaktır.»

MECLİS'TE

Millet Meclisi Plan Komisyonu'nun dünkü toplantısında «devletçe işletilecek madenler hakkında kanun tasarısı»nı görüşmeye başlamıştır.

Enerji ve Tabii Kaynaklar Bakanı Deniz Baykal, komisyonda yaptığı konuşmada, tasarının çok büyük önem taşıdığını belirtmiş, madenlerimize devletin sahip çıkmasının yararları üzerinde durmuştur.

Üyelerin 30 maddelik tasarının önce bir «alt komisyon» da incelenmesi teklifi üzerine de Bakan, bunun yerinde olacağını, bakanlık yetkililerinin inceleme sırasında alt komisyon üyelerine en iyi şekilde yardımcı olmaya çalışacaklarını ifade etmiştir.

Tasarı alt komisyona havale edilmiştir.

Sovyetler uzay gemisi "Soyuz 28,, dünyaya dönüyor

MOSKOVA (ANKA-DPA)

Soyuz-28 uzay gemisi kozmonotlarının Cuma sabahı dünyaya dönecekleri bildirilmiştir. Haberi veren TASS Ajansı, uzay gemisinde bulunan Sovyet kozmonotu Aleksi Gubarev ile Çekoslovak kozmonotu Vladimir Remek'in, Salyut-6 uzay laboratuvarında dünyaya dönüş için hazırlıklara başladıklarını bildirmiştir.

TASS Ajansı, uzayda kalma rekorunu kıran Sovyet kozmonotları Romanenko ve Grechko'nun da bir süre sonra dünyaya döneceklerini bildirmiştir. Ancak iki uzay adamının dünyaya kesin dönüş tarihleri hakkında bir açıklama yapılmamıştır.

Bilindiği gibi, Soyuz-28 uzay aracı ile ilk kez bir Çekoslovak kozmonotu uzaya çıkmıştır. Sovyetler Birliğini bundan sonra yapacağı uzay denemelerinde diğer Sosyalist Ülkelerin kozmonotlarının da yer alacağı ve ilk etapta bir Polonyalı ile Demokratik Almanya'dan bir kozmonotun uzaya gönderileceği bildirilmektedir.

Şoförler, yedek parça fiyatlarının yüksekliğinden şikayetçi

Şoför esnafın yedek parça fiyatlarının yüksekliğinden perişan olduğu ileri sürülerek, bu soruna hükümetin el atması ve acilen çözüme kavuşturulması istenmiştir.

Esnaf ve Küçük Sanatkarlar Birliği tarafından hazırlanan yıllık faaliyet raporunda, şoförlerin, üç beş spekülatörün diledikleri gibi tayin ettikleri yedek parça fiyatları yüzünden çalışamaz hale geldiği iddia edilmiş, «Devlet tarafından çözüme bağlanabileceğine inandığımız bu sorunun süratle ele alınmasını talep ediyoruz» denilmiştir.

Söz konusu raporda, her geçen gün daha da zorlaşan yaşam koşullarına rağmen, Belediye Encümeninin esnafa zamlı tarife uygulanmasında çok nazlı davrandığı, buna karşın kendi yolcu araçlarında yolcu taşıma tarifelerini diledikleri gibi ayarladıkları da öne sürülerek bu durum kınanmıştır.

Çalışma Bakanı Özbayrak'ı yalanladı

ANKARA, (İSTA)

Ereğli işçisini bölmek amacıyla girişimlerde bulunan Şükrü Özbayrak'ın intibaklarla ilgili zam konusunda Ereğli işçilerine söylediklerinin aslı olmadığı belirlenmiştir. Çalışma Bakanı Bahir Ersoy, konuya ilişkin olarak Maden-İş Sendikası heyetiyle yaptığı görüşmede, Özbayrak tarafından iddia edilen durumun gerçek olmadığını ve kendisinin herhangi bir konuda Özbayrak'a taahhütte bulunmadığını belirtmiştir.

Öğrenildiğine göre Özbayrak, Ereğli işçilerine, Çalışma Bakanının kendisine intibaklarla ilgili zam konusunda söz verdiğini söylemiştir. Durumun araştırmasına girişen Maden-İş Sendikası ise Çalışma Bakanına bir heyet göndererek söylentiler konusunu yanıtlamasını istemişlerdir.

Maden-İş Sendikası Ereğli Bölgesi Yönetim Kurulu üyelerinden Oğuz Kurtoğlu, Yüksel Yılmaz ve Aydın Karadağ'dan oluşan heyet, önceki gün Çalışma Bakanı ile yaptıkları görüşmelerde Özbayrak tarafından ortaya atılan söylentilerin asılsız olduğunun anlaşıldığını söylemişlerdir. Çalışma Bakanı Bahir Ersoy, protokol ve sözleşme dışında hiç kimseye söz vermediğini açıklamıştır.

Avukat Amaç vefat etti

İSTANBUL (İSTA)

12 Mart döneminde yaptığı savunmaları ile tanınan Avukat Muzaffer Amaç dün geçirdiği bir trafik kazası sonucu kaldırıldığı Haydarpaşa Göğüs Hastanesinde vefat etmiştir.

Felsefe öğretmeni olarak çalışma hayatına başlayan Faik Muzaffer Amaç 1916'da Uluborlu'da doğdu. 1937'de Felsefeyi, 1946'da Hukuk Fakültesini bitirdi. 12 Mart döneminde yayınladığı bir bildiriden ötürü yedi ay tutuklu bulundurulan Amaç, özellikle işkence uygulamalarına karşı çıkışıyla adını bütün demokrasi çevrelerine duyurmuştur. Batılı gazetecilerin ve Amnesty International'ın yayınladığı kitaplarda yer almıştır.

Laiklik Meselesi, Milli Emniyet Dosyası, Dava Askeri Yargıtay'da adlı eserleri olan Amaç'ın Çayan Davası adlı eseri İngilizceye çevrilmiştir.

Türkiye Yazarlar Sendikası 2. Başkanı Şükran Kurdakul bir açıklama yaparak:

«Eğitim ve Hukuk adamı Faik Muzaffer Amaç'ın kişiliğinde demokrasi savaşımının öncülerinden birini yitirmenin acısı içinde olduklarını» belirtmiş ve «Ceza yasasının faşizm markalı maddeleriyle verilen mücadelede de düşün ve sanat adamlarının yanında onurlu yerini alan yiğit arkadaşımızın anısına saygılar sunuyoruz» demiştir.

Devlet Orman İşletmesi Mut Müdürlüğünden

İLİ : MERSİN
İLÇESİ: MUT

Deposu	Emvalin Cins ve nev'i	Parti Adedi	Miktarı Adet	Miktarı M3. Dm3.	Muh. bedeli	% 7,5 tem. Lira
Meydan, Ömerağa	3. S. N. B. Çz. Tom.	39	6877	2059.317	2000.—	309300.—
Ömerağa	3. S. N. B. Çk. Tom.	2	279	103.385	2400.—	18500.—
Meydan, Ömerağa	3. S. K. B. Çz. Tom.	21	5577	847.573	1600.—	101900.—
Ömerağa	3. S. K. B. Çk. Tom.	5	564	184.080	2000.—	27300.—
Ömerağa	Kal. Çap. Çk. San. Od.	3	675	111.159	1000.—	8300.—
Ömerağa, Meydan, K. Köprüsü, Çortak	Kal. Çap. Çz. San. Od.	18	6969	542.003	1000.—	41100.—
K. Köprüsü	Çz. Yakacak odunu	3	—	500. Ster.	180.—	7000.—
Yekûn		91	20941	3847.508		513400.—

1 — İşletmemizin Alahan, Kıravga, Karacaoğlan, Mut, Bölgelerinin Orman dışı depolarında mevcut yukarıda müfredatı yazılı orman emvalleri 21.3.1978 tarihine rastlayan salı günü saat 14.00 de İşletmemiz satış salonunda toplanacak Komisyon huzurunda vadeli ve açık artırma suretiyle % 50 si peşin % 50 si ise üç ay vadeli müddetsiz ve limitli Banka mektubu ile satılacaktır.
2 — Satışa iştirak edebilmek için müşteriler almak istedikleri partilerin teminatlarını İşletme Veznesine yatırarak makbuzlarını Komisyona vermeleri ve sanayi odunu satışına iştirak edeceklerin 1978 yılı vizeli kapasite belgelerini ibraz etmeleri şarttır.
3 — Satışa iştirak edeceklerin satışa ait Model 15/B şartnameyi imza ederek şartnamedeki hükümleri aynen kabul etmiş olmaları.
4 — Satış partileri enaz 20 ençok 104 M3. dür.
5 — Müşteriler almak istedikleri partilerin teminatlarını engeç 12.00 ye kadar İşletme veznesine yatırmaları, aksi halde teminatları kabul edilmez.
6 — Satışa iştirak edeceklerin belirli gün ve saatte gerekli belgeleri ile birlikte komisyona müracaatları ilân olunur.

(Basın 12178 — 248)

SAHİBİ
POLİTİKA Basım Yayın A.Ş. adına
KEMAL TÜRKLER

Genel Yayın Müdürü: AYDIN ENGİN
Müessese Müdürü: HALUK YETİŞ

Yazı İşleri Müdürü: AYDIN ŞENESEN
Teknik Yönetmen: YAVUZ KÖSEMEN
Ankara Temsilciliği: İSTA (SÜLEYMAN COŞKUN)

DİZGİ: Politika Basım Yayın A.Ş. Tipo Tesisleri
BASKI: Güneş Matbaacılık A.Ş.
DAĞITIM: Hürriyet Gazete Dağıtımı A.Ş.

Abone koşulları:
Yurt içi Yıllık 750 TL - 6 aylık 400 TL - 3 aylık 200 TL
Yurt dışı Yıllık 900 TL - 6 aylık 500 TL - 3 aylık 250 TL
Avrupa uçak farkı olarak her sayı için 6.50 TL ek ücret alınır

İLAN TARİFESİ
Bütün Türkiye ve Avrupa sütun santimi 200 TL
İstanbul Baskısı 100 TL Yayın İlanları 50 TL

SAYI: 1706, YIL: 8   FİYATI: 250 KURUŞ

Demir zammı inşaat maliyetlerini yüzde 4 oranında etkileyecek

★ DEMİR FİYATLARINA YAPILAN ZAMMIN TOPTAN EŞYA FİYATLARINI YÜZDE 1.3 ORANINDA ETKİLEYECEĞİ BELİRLENDİ...

★ DEMİR-ÇELİK DAĞITIMINI DÜZENLEYECEK 200 MİLYON LİRA SERMAYELİ BİR KURULUŞ OLUŞTURULUYOR...

BAZI TÜRLER İÇİN ÖZEL SEKTÖRE YENİDEN İTHAL İZNİ VERİLİYOR...

ANKARA

Demir-Çelik fiyatlarına yüzde 34'ü bulan oranda yapılan zammın toptan eşya fiyatlarını yüzde 1.3 oranında, inşaat maliyetlerini ise yüzde 40 oranında arttıracağı hesaplanmıştır.

Demir-Çelik fiyatlarına yapılan son zamların başta Ticaret Bakanlığı olmak üzere birçok kuruluş tarafından düzenlenmekte olan toptan eşya fiyatları endeksini 1978 yılı içinde 1.3 oranında arttıracağı belirlenmiştir. Ticaret Bakanlığı endekslerinde toplam yüzde 4.2 oranında payı olan demirdeki fiyat artışlarının genel endeks içindeki etkisinin sınırlı kalacağı bildirilmektedir. Demir fiyatlarına yapılan zamların en büyük etkiyi inşaatlarda göstereceği demir zammının inşaatların maliyetlerini yüzde 4 oranında arttıracağı hesaplanmıştır. Buna karşın binadışı inşaatlardaki maliyet artışının yüzde 3 oranında olacağı belirlenmiştir. Demir-Çelik girdisinin madencilikteki fiyat artış etkisi ise yüzde 0.6 oranında olacaktır. Yapılan hesaplamalar Demir-Çelik zammının hizmetlerdeki fiyatları yüzde 0.5, cam fiyatlarını yüzde 0.1, metal fiyatlarını ise yüzde 0.2 oranında yükselteceğini ortaya koymuştur.

DEMİR ÇELİK DAĞITIMINI ÜSTLENECEK BİR ŞİRKET OLUŞTURULUYOR.

Öte yandan Demir-Çelik dağıtımını düzenlemesi amacıyla, Bakanlar Kurulu kararı ile 200 milyon lira sermayeli yeni bir kuruluşun oluşturulması çalışmalarının tamamlandığı bildirilmektedir.

Bakanlar Kurulu kararı ile Türkiye Demir ve Çelik İşletmeleri Genel Müdürlüğüne bağlı oluşturulacak kurum Demir-Çelik imali ithali ve dağıtımı işlerini örgütleyecektir. Önümüzdeki günlerde açıklanması beklenen statüye göre, yeni kuruluş Karabük ve İskenderun Demir-Çelik Müesseselerinin üreteceği tüm Demir-Çelik ara ürünlerinin, müessese tarafından ithal edilecek ya da özel haddehanelerde fason olarak imal ettirilecek Demir-Çelik ürünlerinin ülke düzeyine yurt içi ve dışı satışına yetkili olacaktır.

Demir ithalinin tamamen kamu denetiminde yapılması konusundaki Bakanlar Kurulu kararının yürürlüğe girmesinden sonra bazı özel niteliği olan demir türlerinin de özel kesim tarafından ithaline izin verilmesi için gerekli hazırlıklar tamamlanmıştır.

Önümüzdeki günlerde açıklanması beklenen yeni düzenlemeye göre, özel sektör, ferro alyajlar, hurda demir, sünger demir, ve levha bloğunu eskiden olduğu gibi ithal edecektir.

Bu arada, Maliye Bakanlığının kabul kredili ithalatı düzenleyen tebliğinde de önümüzdeki günlerde değişiklik yapılacaktır.

Federal Almanya ile olan ticaret açığımız 606 milyon dolar

★ ALMANYA'YA YAPTIĞIMIZ İHRACATIN YÜZDE 40'I İŞLENMİŞ MADDELERDEN OLUŞUYOR

İstanbul (İSTA)

Batı Almanya'nın dış ticaretimizde son bir kaç yıldır ele geçirdiği ilk sırayı koruduğu Almanya'ya olan ithalatımızın 1977 Kasım sonunda 861 Milyon dolara ulaştığı buna karşın Almanya'ya 336 milyon dolarlık mal ihracatı yaptığımız belirlenmiştir.

Türk Sanayicileri ve İş Adamları Derneğinin yayın organı olan Görüş'ün son sayısında büyük bir bölüm Türkiye - Batı Almanya ticari ilişkilerine ayrılmış ve Türkiye-Almanya ticaretinin ulaştığı boyutlar rakkamsal olarak belirtilmiştir. Söz konusu broşürde yer alan verilere göre Batı Almanya - Türkiye'nin dış ticaretinde son bir kaç yıldır ele geçirdiği birinci sırayı 1977 yılı içinde de korumuştur. 1977 Kasım ayı verilerine göre Almanya'dan olan ithalat 861 milyon dolara ulaşırken, ihracat 336 milyon dolar düzeyinde kalmıştır. Türkiye'nin ithalatı açısından ikinci sırayı alan ülke ise Irak olmuştur. 1977 yılında kasım ayı itibari ile Irak'dan 625 Milyon dolarlık ithalat yapıldığı belirlenmiştir. Irak'dan yapılan ithalatın hemen tamamı petrolden oluşmaktadır. İhracat rakkamları içinde ise Batı Almanya'nın ardından 147 Milyon dolar ile İtalya gelmiştir.

Öte yandan 1976 yılında Batı Almanya ile olan ticari ilişkilerimizi 606 Milyon dolarlık bir açıkla kapattığımız belirlenmiştir.

İLKEL MAL SATIP İŞLENMİŞ MAL ALIYORUZ.

Diğer taraftan Türkiye'nin dış ticaret ilişkilei içinde olduğu ülkelerin büyük bir kısmına ilkel madde sattığı bunun karşılığında işlenmiş mal aldığı bir kez daha ortaya çıkmıştır. Görüş'de yer alan rakkamsal verilere göre dış ticaretteki ilkel mal-işlenmiş mal dengesi son yıllarda belli bir değişim içine girmiştir. Türkiye'nin 1965 yılında B.Almanya'ya sattığı malların yüzde 96'sı ilkel, yüzde 4'ü ise işlenmiş mallardan oluşurken 1976 da yüzde 40 oranında işlenmiş mal yüzde 60 oranında da ilkel madde sattığı saptanmıştır. Öte yandan Almanya'nın Türkiye'ye olan ihracat yapısında uzun yıllar değişim olmamıştır. Almanya'nın Türkiye'ye olan ihracatının içinde bulunduğumuz dönemde de yüzde 93 oranında işlenmiş mallardan oluştuğu belirlenmiştir.

Ereğli'de Çelik-İş üyesi işçiler Maden-İş'e üye oldular

★ ŞÜKRÜ ÖZBAYRAK'IN PROVOKASYONLARA GİRİŞTİĞİ BİLDİRİLİYOR

KEMAL ANADOL MADEN-İŞ EREĞLİ BÖLGE TEMSİLCİLİĞİNİ ZİYARET ETTİ

EREĞLİ (İSTA)

Ereğli'de Çelik-İş Sendikası üyesi işçilerin gruplar halinde DİSK'e bağlı Maden-İş Sendikasına üye oldukları ve Maden-İş Ereğli Bölge Temsilciliğini CHP Zonguldak Milletvekili Kemal Anadolu'un ziyaret ederek başarı dileğinde bulunduğu bildirilmiştir.

Erdemir'de Çelik-İş Sendikası üyesi olan işçilerin Maden-İş Sendikasına üyeliklerini yaptırdıklarını açıklayan Maden-İş Ereğli Bölge Temsilciliği Çelik-İş Sendikası'nın Erdemir'de böylelikle üyesinin kalmadığını belirtmişler ve bu arada Şükrü Özbayrak ve arkadaşlarının işçileri Maden-İş'e karşı kışkırtmaya çalıştıklarını belirtmişlerdir. Maden-İş Bölge Temsilciliğinden bu konuda şunları açıklamıştır: «Giderek yalnız kalan ve yalnız kaldıkça azgınlaşan Şükrü Özbayrak ve arkadaşları sınıf sendikacılığının Erdemir'deki gücünü parçalamak için çalışmalar içine girmekte ancak her saldırısında daha da çirkin yüzü açığa çıkmaktadır. Erdemir işçisi kendisini bölmeye ve parçalamaya yeltenen böylesi kişilere geçit vermedi ve vermeyecektir. Böylesi saldırı ve provokasyonlara yeltenenlerin karşısında giderek bütünleşen Erdemir işçisini ve onun örgütlü gücünü görecekler-dir.»

KEMAL ANADOL'UN ZİYARETİ

Öte yandan Maden-İş Sendikası Ereğli Bölge Temsilciliğini ziyaret eden CHP Zonguldak Milletvekili Kemal Anadolu Bölge Temsilcisi Cevdet Yılmaz'ı kutlamış; Maden-İş Sendikasının Erdemir'de bölünmesi çabalarının tutmamasının sınıf sendikacılığının güçlülük kanıtı olduğunu belirtmiştir.

Türkiye'de ilkkez işkolu düzeyinde irade beyanı cam işkolunda yapılıyor

İSTANBUL (İSTA)

Türkiye ilk kez işkolu düzeyinde yetkili sendikanın saptanması için irade beyanı yapılmaktadır.

Cam İşkolunda irade beyanının gerçekleştirilmesi için Çalışma Bakanlığının aldığı karar DİSK'e bağlı Hürcam-İş Sendikası ve Türk-İş'e bağlı Kristal İş Sendikası'na bildirilmiş ve yasal gerekler için hazırlıklar yoğunlaştırılmıştır.

Cam İşkolunda yetkili sendikanın belirlenmesinin önümüzdeki günlerde gerçekleşeceğini belirten DİSK'e bağlı Hürcam-İş Sendikası Yürütme Kurulu cam işçilerine bir çağrı yaparak uzlaşmacı sendikacılığa karşı mücadele ve birliğe çağırmış, Kristal-İş Sendikasının yapabileceği her türlü kural dışı uygulamalara karşı uyarıda bulunmuştur. Hürcam-İş Yürütme Kurulu yayınladığı bildiride işçilerin ekonomik ve sosyal haklarının savunulmasında Kristal İş Sendikasının girişimde bulunmadığı; işçilerin etkisiz bırakılmasına yardımcı olduğu, belirtilerek yıllardır Kristal-İş Sendikasının gizli oy açık sayım esasına dayalı referanduma karşı çıktığını belirtmiş, cam işçilerinin birliğe her günkünden daha fazla ihtiyacı olduğunu açıklamıştır.

Selüloz-İş Sendikası'nın uzlaşmacı yönetimi eleştiriliyor

★ SELÜLOZ-İŞ SENDİKASI YÖNETİMİNİ ELEŞTİREN İLERİCİ MUHALEFET HAREKETİ SENDİKA YÖNETİCİLERİNİN İLERİCİ İŞÇİLERİ KARALAMAKLA UZLAŞMACILIĞINA HAKLILIK KAZANDIRMA ÇABASINDA OLDUĞUNU BELİRTTİ...

İZMİT (İSTA)

Genel Sekreterin ilerici muhalefet hareketine yöneltiği eleştiriler kınandı.

Türk-İş'e bağlı Selüloz-İş Sendikası Yönetimine karşı muhalefet hareketi yürüten İlerici Muhalefet, önceki gün yayınladığı bildiride Selüloz-İş Genel Sekreterinin Sendika yayın organında karalama ve yalan kampanyasına başladığını açıklamış, Genel Sekreter Salih Güngörmez'i kınamıştır.

İlerici işçilerin gazetelere yanlış haber aktardığı konusundaki Selüloz-İş Sendikası Genel Sekreterinin değerlendirmesini, yanlış ve karalama olduğunu belirten İlerici Muhalefetin açıklamasında SEKA'da çalışan işçilerin Selüloz-İş Sendikası tarafından yıldırılmak istendiği belirtilerek Genel Sekreterin gerçekleri çarpıtmakta olduğunu söylemişlerdir. İlerici Muhalefet Hareketinin açıklamasında Selüloz-İş Sendikası yöneticilerinin imzalanan sözleşmeyle ilgili bilgileri işçilere aktarmadığı işçilerin demokratik hakları için eylemlerini desteklemediği de belirtilerek özetle şunlar söylenmiştir:

«Aslında SEKA işçisinin ekonomik ve demokratik haklarını sizin deyiminizle sabote eden; ama SEKA işçilerinin deyimiyle kundaklayanlar, açıklanan uzlaştırma kurulu kararlarına aralarına özel yorumlar sıkıştırılan işçi düşmanı halk kalemşörler ve onların olsa olsa efendileridir. İlerici Muhalefet sözleşme döneminde insanca bir yaşam hakkı için, ekmek için dayatmalara karşı özgür..., insan onuruna yaraşır bir çalışma ortamı için, i...lerinde hak ve fırsat eşitliği yaratılması uğrunda gerici sendika çevrelerinin bölücülüğüne karşı birliğini savunarak sendikaya omuz verdi. Varsın sendikanın başını tutan yöneticiler böylesi işçi yanlısı akılcı çalışmalara bölücülük desinler. İlerici Muhalefet sürgen ekonomik bunalımların faturasını işçi sınıfına ve tüm emeği ile geçinenlere ödetmek isteyen her türlü düşünceye uzlaşmacı sendika yöneticilerine karşı mücadelesini sürdürecek... Muhalefetsiz iktidar özlemi içinde çırpınanların insanlık dışı uygulamalarına karşı yiğitçe göğüs ge... İlerici Muhalefet elbetteki SEKA işçilerinin sınıf ...ardeşliğine, dayanışma duygularına başvuracaktır.»

Hava - İş Tutis görüşmelerinde uzlaştırma kurulu'nda karar alınamadı

İSTANBUL (İSTA)

Türk-İş'e bağlı Hava-İş Sendikası ile, Türkiye Taşıt İşverenleri Sendikası (TÜTİS) arasında sürdürülen toplu iş sözleşmesi ile ilgili olarak daha önce oluşturulan Uzlaştırma Kurulu'nda bir karar çıkmamış, anlaşmazlık giderilememiştir.

Hava-İş Sendikası Bülteni'nde yer alan bir habere göre, 3 Mart 1978'de Uzlaştırma Kurulu kararını açıklamış, ancak sendika tarafsız aracısı 105 maddeye «Evet», 26 maddeye «Hayır» demiş. İşveren tarafsız aracısı da 36 maddeye «Evet» 95 maddeye «Hayır» demiştir. Buna göre 13 maddede her iki tarafsız aracı olumsuz oy kullandığından Uzlaştırma Kurulu kararı alınamamıştır.

Kazlı-Deri işçileri üzerindeki Faşist baskılar kınandı

İSTANBUL (İSTA)

İzmit'te kurulu Kazlı-Deri Sanayiinde gelişen olaylar üzerine, İzmit'te bulunan 37 sendika ve demokratik kuruluş, basına ortak bir açıklamada bulunarak, faşist zorbaların işçiler üzerindeki yoğun baskı ve saldırılarını kınamışlardır.

Bilindiği gibi, İzmit'te kurulu Kazlı-Deri Sanayiinde çalışan ve DİSK'e bağlı İlerici Deri-İş Sendikası üyesi işçiler, 3 Mart 1978 günü servis arabalarına bindikleri sırada Ülkü Ocaklı komandolarca yolları kesilerek, bir kahveye zorbalıkla götürülmüşler ve noter huzurunda istifaya zorlamışlardır.

Maden-İş, Aster-İş, Genel-İş, Petkim-İş, İlerici Deri-İş, Yol-İş 6 Nolu, Petrol-İş, Kimya Mühendisleri Odası, Makina Mühendisleri Odası, TÖB-DER, TÜS-DER, HALKEVİ, YENİ-KOOP, KÖY-KOOP, KDB, SDKB, İGD, İKD, BANKSEN, ve İzmit Sinema Derneği'nin Kocaeli ve çevresinde kurulu Merkez, Bölge ve Şube Temsilciliklerinin basına yaptıkları ortak açıklamada özetle şu görüşlere yer verilmiştir.

«Böylesi bir olay, faşistlerin nerelere uzanmak istediğinin bir göstergesidir. Eşine ender rastlanır biçimde toplu işçi kaçırma da diyebileceğimiz bu olay, Kocaeli'ndeki tüm işçilere yapılmış bir saldırıdır. Yaptıkları baskı ve zorbalığa rağmen böylesi bir davranışa başta Kazlı-Deri'nin yiğit işçileri olmak üzere tüm sendikal örgütler ve kuruluşlar fırsat vermiyecektir.»

TİS, devalüasyonu kınadı ve tarım işçi erine sosya güvence istedi

ANKARA (İSTA)

Türkiye Toprak-Su ve Tarım İşçileri Sendikası (TİS) Genel Başkanı Mahmut Gündüzbey hükümetçe alınan ekonomik önlemlerin iç ve dış sermaye çevrelerini memnun ettiğini söylemiştir. Gündüzbey yığınlara somut haklar tanımadan yığınlardan ödün istemenin haksızlık olduğu görüşüne yer vermiştir.

TİS'in üç gündür Ankara'da yapılan Genel Yönetim ve Başkanlar Kurulu toplantısından sonra yayınlanan yazılı açıklamada kurul adına Mahmut Gündüzbey devalüasyonun ücret artışlarını sıfıra indirdiğini bildirmiş ve şunları söylemiştir.

«Yaşanan ekonomik bunalımın ve ağır sosyal denge sizliklerin temelinde, kapitalist düzen yatmaktadır. Oysa iktidar, ekonomik bunalımı savurganlıkla açıklayarak, kapitalist düzeni ve o düzeni götüren sömürü güçlerini aklamaya, onlarla yığınlar arasındaki çelişkiyi örtbas etmeye yönelmiştir. Uygulamaya konulan ekonomik önlemler de bu tutuma parelldir. Bunalımın yükü, doğrudan doğruya emekçi sınıflara bindirilmektedir.

Nitekim, devalüasyon, zam, tasarruf gibi önlemler ve ekonomik büyümeyi daraltma politikasıyla çalışanların ekonomik gücü kemirilerek ücret artışları sıfıra indirilmekte, işsizlik yoğunlaştırılmaktadır. Buna karşılık, sermaye sınıflarından fedakarlık ve ödün isteyen hiçbir önlem, yoksulluğun sınırında yaşayan işçileri ve memurları rahatlatıcı hiçbir girişim henüz uygulamaya konmamıştır.

Öte yandan, Tarım İş Kanunu ivedilikle çıkarılarak 2 milyon tarım işçisine, örgütlenme ve toplusözleşme yapma, böylelikle ağır «emek» sömürüsünü göğüsleme gücü verilmelidir.»

Tis Genel Başkanı Mahmut Gündüzbey hükümetçe alınan ekonomik önlemlerin iç ve dış sermaye çevrelerini memnun ettiğini de söylemiştir.

Ereğli Kömürleri İşletmesi Müessesesi Müdürlüğünden

30.000 METRE 400 Ø VE 25.755 METRE 600 Ø'LUK VANTÜP SATIN ALINACAKTIR

1 — Şartnamesine göre kapalı zarfla teklif alınmak suretiyle 30.000 metre 400 Ø ve 25.755 metre 600 Ø'luk vantüp satın alınacaktır.

2 — Teklif zarfları engeç 20.3.1978 Pazartesi günü saat 14'de kadar Ereğli Kömürleri İşletmesi (E.K.İ.) Genel Muhaberat Şefliğine verilmiş olacaktır.

3 — Zarflar aynı gün saat 15'de Müessesemiz Ticaret Müdürlüğünde açılacaktır.

4 — Şartnameler Zonguldak'ta E.K.İ. Ticaret Müdürlüğünden, Ankara'da Türkiye Kömür İşletmeleri Kurumu Genel Müdürlüğü Satınalma Dairesi Başkanlığından, İstanbul'da Beyoğlu İstiklâl Caddesi Odakule İş Merkezi No: 284/288 kat 12'de TKİ Satınalma Müdürlüğünden temin edilebilir.

5 — Müessesemiz 2490 sayılı kanuna tabi değildir.

(Basın: 12474 — 290)

Demokratik Örgütlerden haberler

★ TÜM-OR-DER ORMAN EMEKÇİLERİNİN ÖRGÜTLENMESİNİ İSTEDİ

Kısa adı TÜM-OR-DER olan Tüm Ormancılar Birleşme ve Dayanışma Derneği'nin düzenlediği Ormancılar Günü'nde bir konuşma yapan TÜM-OR-DER Başkanı Abdullah Soner «Orman köylülerinin kurtuluşunun orman emekçileriyle birlikte verecekleri mücadeleyle gerçekleşeceğini söylemiş, tüm orman emekçilerinin örgütlenmesinin zorunlu olduğunu ve bu örgütlenmenin tutarlı ve sağlam olması gerektiğini vurgulamıştır.

★ İGD DİYARBAKIR ŞUBESİ BAŞBAKAN ECEVİT'TEN DÜŞÜNCE ÖZGÜRLÜĞÜ KONUSUNDA SÖYLEDİKLERİNİN YERİNE GETİRİLMESİNİ İSTEDİ...

GD Diyarbakır Şubesi'nden yapılan bir açıklamada MC'nin yıkılmasına rağmen baskı ve saldırıların devam ettiği belirtilmiş, Ecevit Hükümetinden düşünce özgürlüğü konusunda söylediklerinin yerine getirilmesi istenmiş, polisin ilerici gençliğe karşı uyguladığı anti-demokratik baskılar kınanmıştır.

TÜM-DER Genel Başkanı Erhan Tezgör yazılı bir açıklama yaparak Türk lirasının ortalama yüzde 32.5 oranında değer kaybına uğramasına ilişkin devalüasyon kararını eleştirmiş, 1978 bütçesiyle 14'e çıkarılan memur maaş katsayısının böylece fiilen 10'a düşürüldüğünü açıklamıştır.

POL-DER Bursa Şubesi geçtiğimiz hafta içinde törenle hizmete açılmıştır. Törende konuşan Şube Yönetim Kurulu üyesi Cuma Tekin, polisi tarafsız çizgiden saptırmaya çalışanlarla mücadele edeceklerini açıklamıştır.

★ AGM-DER SEKA'DAN KAĞIT ALABLMEK İÇİN ZORLUKLARIN KALDIRILMASINI İSTEDİ

Karabük'te kurulu ve kısa adı AGM DER olan Anadolu Gazeteciler ve Muhabirler Derneği Genel Sekreteri Atilla Sakka «Anadolu Basınını ve Muhabirlerini Özendirme Yarışması» ile ilgili olarak yaptığı açıklamada, Anadolu basınının SEKA'dan kağıt alabilmek için zorlukların kaldırılmasını istemiş taşra muhabirlerine sosyal güvence sağlanmasını beklediklerini söylemiştir.

★ SOSYAL HİZMET MÜTEHASSISLARI DERNEĞİ SOSYAL HİZMETLER YASASI'NIN BİR AN ÖNCE ÇIKARILMASINI İSTEDİ

Sosyal Hizmet Mütehassısları Derneği Genel Başkanı Doğan Karslı Türkiye'de 1,5 milyon çocuğun devlet korunmasından yoksun olduğunu ve korunmaya muhtaç yüzbin geri zekalı çocuk olduğunu belirterek Sosyal Hizmetler Yasasının vakit geçirilmeden çıkarılmasını istemiştir.

★ TÜMAS İZMİR ŞUBESİ TÖB-DER, TÜMÖD VE TÜMAS'IN BİRLEŞTİRİLMESİNİ İSTEDİ

Tüm Üniversite, Akademi ve Yüksek Okul Asistanları Derneği TÜMAS İzmir Şubesinin 11. Genel Kurulu'nda alınan kararlar açıklanmış, eğitim işkolunda birliğin gerçekleşmesi yolunda öncelikle TÖB-DER, TÜMOD ve TÜMAS gibi demokratik kitle örgütlerinin birleştirilmesi için çaba gösterilmesi önerilmiştir.

KISA EKONOMİ HABERLERİ

TÜTÜN ALIMLARINA DERHAL BAŞLANMASI İSTENİYOR

Tütün ekicilerini aracı ve tefeciden kurtarabilmek için 1977 yılı Ekici Tütün Piyasasının bir an önce açılması istenmiştir.

Egemen güçlerin tütün alımı ile ilgili politikalarının Silvandaki tütün ekicilerini sefalet ve yıkıma uğrattığını ileri süren Devrimci Halk Kültür Derneği Başkanı Erol Can, tütün alımlarındaki gecikmenin üreticileri tefecilerin kucağına ittiğini söylemiş, tütün piyasasının bir an önce açılmasını istemiştir.

MISIR'DAN 25 KURUŞA İTHAL EDİLEN TUZ İSKENDERUN'DA 250 KURUŞA SATILIYOR...

Mısır'dan 25 kuruşa ithal edilen tuzun İskenderun'un çeşitli semtlerinde 250 kuruşa kadar satıldığı saptanmıştır.

İskenderun Belediye Meclisinin son toplantısında söz alan bir üye bu konudaki görüşlerini açıklamıştır. Üye 25 kuruşa ithal edilen tuzun tüccara 125 kuruşa satıldığını, perakendecilerde tuz fiyatlarının ise 250 kuruşa kadar ulaştığını belirtmiş bu durumun değiştirilmesi için çalışılması gerektiğini vurgulamıştır.

ZEYTİNYAĞI REKOLTESİNİN 40-60 BİN TON ARASINDA GERÇEKLEŞMESİ BEKLENİYOR...

1977 ürünü zeytinyağı rekoltesinin yapılan ilk tahminlere göre 70 bin tona ulaşacağı belirlenmiştir.

Resmi çevrelerin 70 bin tonluk tahminine karşın piyasa ilgilileri zeytinyağı rekoltesinin 40 bin ton ile 60 bin ton arasında değişebileceğini belirtmektedirler. Öte yandan zeytinyağı stoklarının hissedilir ölçüde azaldığı ve düşük düzeyde seyretmeye başladığı bildirilmektedir.

KONYA'DA ARPA FİYATLARI YÜKSELİYOR...

Konya'da son günlerde buğday fiyatlarında beliren artışın arpa fiyatlarını da etkilediği, birlik arpanın 318 kuruşa kadar satıldığı belirlenmiştir.

Edinilen bilgiye göre melez buğday 395 kuruşa alıcı bulurken makarnalık sert buğday 340, karışık sert buğday 329, kırmızı ziraat buğdayı 340, çavdar 290, yulaf ise 348 kuruşa satılmaktadır.

Öte yandan borsada aylık işlem toplamı 70 milyon lirayı bulmuştur.

İLÂN

Devlet Orman İşletmesi Korkuteli Müdürlüğünden

DEPOSU	MALIN CİNSİ, NEVİ ve KALİTESİ	PARTİ ADEDİ	MİKTARI ADET	MİKTARI M3. DM3.	MUH. BED. TL.	GEÇ. TEM. TL.
MISTIKDERE	2. S. U. B. ÇK. TOMRUK	1	95	54.858	3400	13990
»	3. S. N. B. [illegible] TOMRUK	17	3038	825.971	1900	117690
HACIBEKAR	3. S. N. B. TOMRUK	5	793	198.882	1700	25360
MISTIKDERE	3. S. K. B. .. TOMRUK	4	721	126.669	1400	13290
»	3. S. K. B. [illegible] TOMRUK	10	1678	282.788	1300	27570
HACIBEKAR	» »	12	3029	388.965	1300	37920
MISTIKDERE	ÇZ. SANAYİ ODUNU	10	2492	211.619	850	13500
HACIBEKAR	» »	17	5863	470.569	850	29990
MISTIKDERE	DÜŞ. VAS. ÇZ. SAN. OD	1	238	18.167	720	980
»	K. B. ÇAM KERESTE	1	95	6.238	2000	940
	TOPLAM..............	78	18042	2584.276		281230

1 — Yukarıda müfredatı yazılı Hacıbekar ve Mıstıkdere Depolarında mevcut (78) parti halinde 28/3/1978 tarihine rastlayan SALI günü saat 10.30'da Hacıbekar Bölge Şefliği Binası satış salonunda toplanacak komisyon huzurunda 15/C modeli vadeli satış şartnamesine g... % 50 ma' bedeli ile nizami vergi ve rüsumları peşin, bakiyesi 90 gün vadeli müddetsiz ve kat'i ban... mektubu karşılığında olmak üzere açık arttırma olarak satılacaktır.

2 — Satış partileri en az 6.288 M3. En çok 73.485 M3. tür.

3 — Alıcıların % 7.5 geçici teminatlarını ihale saatinden evvel yatırmaları, banka mektubu verecek lerin işletme adı ile almak istedikleri parti numaralarını belirtmeleri, mektupların kat'i ve müddetsiz olması şarttır.

4 — Satışa ait partilerin tevhit cetveli ile müfredatlı ilân cetveli ve şartnamesi Orman Genel Müdürlüğü ve yine müfredatlı ilân cetveli ile eb'ad listeleri ve şartnamesi Orman Bölge Başmüdürlüğü, Ankara, Antalya, Burdur, İstanbul, Isparta İşletmeleriyle İşletmemiz Muhasebe Servisinde görülebilir.

5 — Taliplerin belirli gün ve saatte teminat makbuzları ile birlikte müracaatları ilân olunur.

(Basın 12540 — 395)

Yurtsever Cephe Savaşı Sürdürecek

★ NKOMO VE MUGABE, GÜVENLİK KONSEYİ'NDE KONUŞTULAR

★ IAN SMİTH YÖNETİMİYLE VARILAN ANLAŞMA ŞİDDETLE ELEŞTİRİLDİ

BİRLEŞMİŞ MİLLETLER

Yurtsever Cephe liderleri, BM Güvenlik Konseyi önünde, Rodezya'da yönetim tamamen siyahların eline geçinceye kadar savaşı sürdüreceklerine ant içmiştir.

Yurtsever Cephe ortak lideri Robert Migabe, «şimdi küçük bir zenci kukla kliğinin de katıldığı mevcut sömürge rejimini devirinceye kadar, Zimbabve için silâhlı mücadeleye devam edeceğiz» demiştir.

Cephenin diğer lideri Robert Mugabe, Güvenlik Konseyi'nden bu anlaşmayı tanımamasını ve «gayri-meşru Rodezya rejimini» kınayarak tecrit etmesini istemiştir.

Mugabe özellikle İngiltere'nin siyasetini eleştirmiş, İngiltere'nin Ian Smith'i görevden uzaklaştırmak yerine, Smith'e meşruluk kazandırmaya çalıştığını ileri sürmüştür. Mugabe kendileriyle, dünyaya «Salisbury'de varılan iç anlaşmanın doğru yönde bir adım olduğunu söyleyenler» arasındaki ilke ayrılığının da buradan doğduğunu söylemiştir.

Hem İngiltere hem de ABD, Salisbury anlaşmasını tam desteklemekle birlikte, anlaşmayı ileriye doğru bir adım olarak nitelemişlerdi.

Sovyetler Birliği nötron bombasının yasaklanmasını istedi

CENEVRE (ANKA-DPA)

Cenevre'de yapılan Silahsızlanma Konferansında Sovyetler Birliği ve yedi sosyalist ülke, nötron bombasının yasaklanması konusunda bir sözleşme tasarısı sunmuştur. Tasarıda, sözleşmeyi imzalayacak devletlerin nötron bombasının yapımına, stok edilmesine ve yayılmasına karşı çıkmaları istenmektedir.

Sovyet Heyeti Başkanı Viktor Lichatshaev, tasarının kabul edilmesini istemiş ve 30 devletin katıldığı konferansın sözleşmeyi kabul etmesi halinde, insanlığın bir nükleer savaştan korunması yolunda önemli bir adım atılmış olacağını söylemiştir.

Arafat, Moskova'da temaslarını tamamladı

MOSKOVA (ANKA-DPA)

Filistin Kurtuluş Örgütü Lideri Yaser Arafat, Moskova'daki temaslarını tamamlamıştır. Arafat, Sovyet Dışişleri Bakanı Andrei Gromiko ile bir görüşme yapmıştır. Görüşmede Ortadoğuda adil ve kalıcı bir barışın kurulması olasılığının ele alındığı bildirilmiştir.

Sovyet Resmi Tass Ajansı, Arafat'la Gromiko arasında yapılan görüşmeden sonra, Sovyetler ile FKÖ arasında her konuda tam bir görüş birliği olduğunu bildirmiştir.

Olağanüstü hal ilân edilecek

Şili'de sıkıyönetimin kaldırılacağı ileri sürüldü

★ SOKAĞA ÇIKMA YASAĞININ ADI «GECE GEZMELERİ YASAĞI» OLDU

DIŞ HABERLER SERVİSİ

Şili'de 5 yıldan bu yana her altı ayda bir kararname lerle uzatılmakta olan Sıkıyönetimin kaldırılacağı açıklanmıştır. Konuya ilişkin bir basın toplantısı düzenleyen faşist diktatör General Pinochet, 3 milyon seçmenin boykotuna karşın son referandumda halkın kendisini desteklediğini iddia etmiş, bu nedenle de sıkıyönetimin kaldırılmasına karar verdiğini söylemiştir.

Bu arada sıkıyönetimin kaldırılmasından sonra, ülkede olağanüstü hal ilân edileceği haber verilmiştir. Sokağa çıkma yasağının da kaldırılacağı, fakat «gece gezmeleri yasağı» adıyla yeniden konacağı gelen haberler arasındadır.

Şili'li hukukçular, sıkıyönetimin kaldırılmasıyla, anti-faşistlerin ülke yurttaşlığından atılmalarının son bulabileceğini kaydederek, Pinochet'in kaybettiği uluslararası saygınlığı kazanma telâşı içerisinde olduğunu açıklamışlardır.

12 yılda 72 bin Latin Amerikalı subay ABD'de eğitim görmüş

DIŞ HABERLER SERVİSİ

Kosto Rika'lı araştırmacı ve Latin Amerika'nın önde gelen askeri uzmanlarından John Saxe Fernandez, Meksika'da yaptığı açıklamada, son 12 yıl içerisinde 72 bin Latin Amerikalı subayın ABD'de eğitimden geçirildiğini bildirmiştir.

Fernandez açıklamasında, 1973-1977 yılları arasında ABD'nin Arjantin, Brezilya, Şili, Uruguay gibi ülkelere 1 milyar 110 milyon dolarlık askeri yardım yaptığını ve Carter yönetiminin 1978 yılında bu ülkelere 500 milyon dolarlık bir askeri yardımı öngördüğünü de sözlerine eklemiştir.

Amerikan bölge mahkemesi kömür grevini durdurdu

WASHİNGTON, (A.A.)

Carter yönetimi, 94 gün süren grevden sonra kömür işçilerinin işbaşı yapmalarını öngören geçici mahkeme kararını önceki gün sağlamıştır. Bölge Mahkemesi Yargıcı Aubrey Robinson, Adalet Bakanlığı, Birleşik Maden İşçileri Sendikası ve İşverenler Sendikası avukatlarını dinledikten sonra, 160 bin kömür işçisinin işbaşı yapmasını öngören emri imzalamıştır.

Mahkemenin grevi geçici durdurma kararı yalnızca on gün geçerlidir. Fakat Başkan Carter bu süre sona ermeden, hükümetin Taft Hartley yasasının öngördüğü 80 günlük «soğuma» süresini kapsayacak ilamı çıkarmaya çalışacağını söylemiştir.

olaylar ve gerçekler

bilge dicleli

"Millî dava„ edebiyatları ve Zirve

Karamanlis-Ecevit zirvesi İsviçre'nin Montrö kentinde gerçekleşirken, iki ülkenin şoven çevreleri de boş durmuyorlar. Bu arada şovenist basın, her iki ülkede de, karşılaşmayı belli bir açıdan yorumlamak ve görüş ayrılıklarının altını çizmek konusunda işbirliği içindeler. Farklı açılardan bakıldığı izlenimini veren bu manşetler, bu işbirliğini açıkça sergiliyor. Bu arada her iki ülkenin şovenist basını, diğerinin manşetlerine işaret etmeyi ve «milli bir dava»nın söz konusu olduğunu vurgulamayı da ihmal etmiyor.

Kuşkusuz, Karamanlis ile Ecevit'in bir araya gelmeleri çok önemli bir gelişmedir. İki ülkenin Başbakanları olarak görüşmeler yapmaları, sorunlara çözüm yollarını aramaları çok doğaldır. Çünkü barış içinde yaşama ve anlaşmazlıkları görüşmelerle çözümleme ilkelerinin uluslararası planda genel geçerlilik kazandığı dünyamızda, iki ülke Başbakanının daha başka bir davranış içine girmesi beklenemezdi.

Gerçekleşmesi son derece doğal olan bu karşılaşmada nereye varılacağı, görüşmelerin nasıl bir dava içerisinde sonuçlanacağı bu satırların yazıldığı sırada henüz netleşmiş değildi. Ama bu satırların yazılmasından çok önce kesinleşmiş ve netleşmiş olan bir şey var: Her iki ülke de emperyalizme bağımlıdır ve bu bağları koparıp atmış değildir. Türkiye bir NATO üyesidir ve Yunanistan, askersel kanadına katılmasa bile, NATO'nun siyasal çerçevesi içerisinde yer almaktadır. Bu durumda, iki ülke arasındaki sorunların, halkların yararına ve barış düşmanı emperyalizmin zararına olarak kalıcı ve adil bir çözüme ulaşması olanağı yoktur.

Bilindiği gibi, emperyalizm ve onun askersel örgütü NATO, dünyamızın çeşitli alanlarında halklar arasında çelişkiler yaratmak, savaşlar çıkartmak ve düşmanlık tohumları ekmek konusunda özel bir çaba sarfetmektedir. Emperyalizmin, Somali yönetiminin şoven duygularını okşayarak Afrika Boynuzunda patlak veren savaşa katkılarını bugün kimse inkar edemiyor. Yine gerici NATO çevrelerinin iki ülkeyi, yani Türkiye ile Yunanistan'ı birbirlerine karşı silahlandırdıkları ve halkları arasına düşmanlık tohumları saçtıkları da biliniyor.

Her iki ülke NATO çerçevesi içerisinde kaldıklarına ve görüşmeler de bu çerçeve içerisinde başladığına göre, Montrö zirvesinin sonuçlarını, iki ülkenin halkları değil, NATO çevreleri derleyecektir. Çünkü NATO, güneydoğu kanadını toparlamak ve Ortadoğu ve Akdeniz'deki etkinliğini sürdürüp güçlendirmenin telaşı içerisindedir. Bir yandan güneydoğu kanadı endişesiyle iki tarafı birbirine yaklaştırmak isterken, öte yandan da silah tekellerinin kârlarını korumak endişesiyle de çelişkileri ayakta tutmanın çabasındadır.

Oysa Türkiye ve Yunanistan halkları, arasındaki tüm sorunları bambaşka bir açıdan ele almaktadırlar. Onlar, birbirlerine karşı bir «milli davadan» değil, emperyalizme karşı ortak bir davadan söz etmektedirler. Atina'da Şubat ayında yapılan Akdeniz'de Barış, Güvenlik ve İşbirliği Uluslararası Konferansı nedeniyle bir araya gelen iki ülkenin barış güçleri, yayınladıkları ortak deklarasyonda bu somut isteği çok açık ve net bir biçimde ifade etmişlerdir. Emperyalizmin ve NATO'nun iki ülke arasında ve bölgede güttüğü amaçları açıkça sergilemiş, mahkum etmiş ve dostluk ve kardeşlik yolundaki girişimlerin önüne dikilen bu engelin aşılmasının zorunluluğuna işaret etmişlerdir.

Evet, Montrö'de gerçekleşen Karamanlis-Ecevit görüşmesi, olumlu bir adımdır. Ancak tüm bu nedenlerden dolayı da belli tıkanıklıklarla karşılaşması doğal bir görüşmedir. Bu tıkanıklıkların aşılması ise «milli dava» edebiyatlarını bir kenara bırakıp, ortak davaya sahip çıkılmasından geçmektedir.

Lamberz ve Markovski görkemli bir törenle toprağa verildi

DIŞ HABERLER SERVİSİ

Libya'daki helikopter kazasında hayatlarını kaybeden uluslararası işçi sınıfı hareketinin önde gelen temsilcileri ve Alman Sosyalist Birlik Partisi Merkez Komitesi üyeleri Werner Lamberz ve Paul Markovski Demokratik Almanya'da saygı ve sevgiyle anılmaktadır. Yas ve anma törenleri için parti genel sekreteri Honecker başkanlığında da bir komisyon oluşturulmuştur.

Demokratik Alman işçi sınıfının önderleri toprağa veriliyor

İnsan hayatını korumak ellerinizdedir

BELGRAD KONFERANSI BAŞARIYLA SONUÇLANDI. BUNA KARŞIN EMPERYALİST YAYIN ORGANLARI DA SOSYALİST ÜLKELERİ SUÇLAYICI KAMPANYALARINI DA ARTIRDILAR.

AŞAĞIDA BİR SOSYALİST ÜLKE KE OLAN BULGARİSTAN'IN BİR TEMSİLCİSİNİN 4 YAZAR MLADEN İSAEV'İN BULGARİSTAN HALKININ BU KONULARA YAKLAŞIMINI ANLATAN BİR YAZI YAYINLIYORUZ.

Nükleer silahlar, yalnız ve yalnız insanlara yöneliktir.

Bugün dünya korkunç ölümcül silâhlarla her zamankinden daha çok yüklüdür. Bu silâhlar insan öldürmeye, maddesel ve tinsel değerleri yoketmeye yaramaktadır. Ya barışı, ya nükleer kırımı seçmek zorunda olan insanlık ilk kez böyle bir ikilemle yüz yüze gelmektedir. Fakat topyekün intihar alternatifini asla kabul edemez. Yalnızca çöküp gitmeye mahkûm eski, asalak bir dünya, tarihsel hükümlülüğünden kurtuluş çaresi olarak savaş isteyebilir, silâhlara da kazanç kaynağı olarak bakabilir. Yüzyılımızdaki savaşlardan acı deneyler edinen halklar bir evrensel nükleer çatışmanın yol açacağı felâketleri, tüyler ürpertici sonuçları her zamankinden daha açıkça görmektedirler. Bunun için de kurtarıcı alternatifi - barışı - seçmektedirler.

Ve şu endişeli yıllarda yeryüzü üstündeki kara bulutlar dağılmaya başladıysa, gökyüzü daha duru olduysa, bunda sosyalist topluluğumuzun, öncelikle Sovyetler Birliği'nin, aynı zamanda dünyadaki bütün barışsever güçlerin harcadıkları ardıcıl barışçı çabaların payı en büyüktür.

Ne var ki, savaş fırtınasının geçtiğini, barış davasının kesinlikle üstün geldiğini sanmak ham hayaldir. Emperyalizm denen ve yeryüzünü askeri üslerle donatan canavar, fazlasıyle etken ve tehlikelidir; kazanç hırsıyle yeni yeni silâhlar üreten ve böylelikle milyonlarca insanın hayatını tehlikeye düşüren silâh sanayicileri hâlâ güçlüdür.

Emperyalistlerin en yeni «yapıt»ları nötron bombası ve kanatlı roketlerdir. Düşünün bir kez: Onlara göre nötron bombası insancıl bir silâhtır, çünkü binalara ve diğer maddesel değerlere zarar vermeksizin yalnızca insan öldürmektedir.

Hayret! Bununla da insanlığı teskin etmeye çalışıyorlar!

Hemen şu soru çıkıyor ortaya: Halklar harpçileri gemliyebilirler mi, savaşı önleyebilirler mi? Bu soruya kesinlikle evet cevabını verebiliriz. Çünkü halkların barışı sürdürme ve barış içinde yanyana yaşama isteği, savaş ve yıkım kuvvetlerinden daha güçlüdür.

Halkımız adaletli sosyalist toplumun kuruluşunu tamamlamak için barışın yaşamsal bir gereklik olduğunu iyi anlamaktadır. Sosyalizm ve savaş bağdaşmazdır. Bundan dolayı ülkemiz dünya barışının korunması uğrundaki evrensel mücadeleye etkince katılmaktadır.

Bulgar kültür, sanat ve edebiyat adamları da bu soylu mücadeleye katkı payını vermektedirler. Yazar, ressam, artist ve müzisyenlerin en parlak yapıtlarında sosyalist insanseverliğin yüce fikirleri yansıtılmaktadır. Bu fikirler her türlü haksızlığa, kıyıcılık ve baskıya, koyu milliyetçilik ve gericiliğe yabancıdır.

Bizim sosyalist dünyamızda insan en yüce değerdir. İnsanın mutluluğu, tinsel ve ahlâksal yükselişi uğrunda planlı çabalar harcanmaktadır.

Yeni, uyumlu insan kişiliğini oluşturma sürecine, bu büyük sürece sanatsal eserlerimizle katılan bizler, her yeteneğin gelişip meyve vermesi için barışın ne denli gerekli olduğunu çok iyi anlamaktayız. Gerçek sanat, halk yıkıcı sarsıntılardan ve felâketlerden uzak, anlamlı bir hayat sürdüğü zaman yaratılabilmektedir. Savaş, yağmacı, mahvedici savaş, değerli yapılar yaratma sürecine ters düşmektedir. Ölüm saçan, her şeyi yıkıp yakan savaş alabildiğine çirkindir, sanatın ulu güzelliğiyle, aydın insanseverliğiyle asla bağdaşmaz.

İnsan dünyaya öldürmek ve öldürülmek üzere değil, hayata sevinmek, yaratmak ve yeni kuşaklara değerli bir şeyler bırakmak üzere geliyor. Hayatın asıl anlamı budur. Sadece insan düşmanları ve harpseverler bu anlamı kabul etmemektedirler. Onlar gerçekte «Bizden sonrası tufan!» mantığını gütmektedirler. Lâkin bu kötü ve kincil felsefeyi silkip atan milyonlarca emekçi, insanlığı ölüm ve yıkım uçurumuna itmelerine izin vermeyecektir.

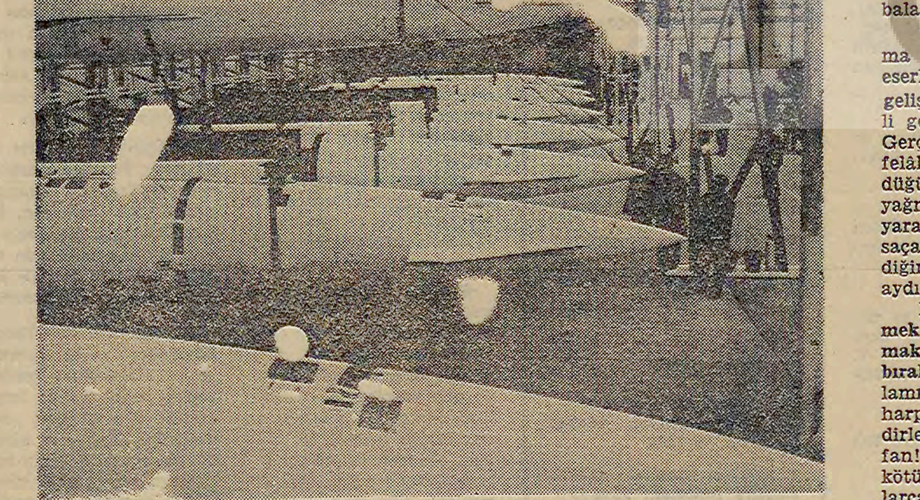

Hayatı yok etmeye yarayan roketler

kısa haberler

LİZBON

Portekiz hükümetinin yaptığı bir açıklamaya göre, 25 Nisan Portekiz'de «Özgürlük Günü» adı altında büyük törenlerle kutlanacaktır. Bilindiği gibi 25 Nisan 1974'de Portekiz'deki faşist yönetime son verilmiş, demokrasi yolunda sağlam adımlar atılmasına başlanmıştı.

WASHİNGTON

Washington'da bulunan büyük bir banka holdinginin avukatları, bir mahkemenin kararlarına karşı çıkmak suçundan Yönetim ve Bütçe Bürosu eski Müdürü ve Başkanı Carter'ın arkadaşı Bert Lance'in yargılanmasını istemişlerdir.

Bankshares Mali Şirketi, Lance'in Pakistan asıllı bir maliyeci ve diğer birçok kişiyle işbirliği yaparak kanunsuz olarak yönetimi eline aldığını iddia etmiş, daha sonra Lance, şirket avukatları önünde ifade vermişti.

SAN SALVADOR

Salvador'da, 44 milletvekili ve 261 Belediye Meclisi üyesini belirlemek amacıyla yapılacak seçimlere, muhalefet partilerinin katılmayacağı açıklanmıştır.

Hıristiyan Demokrat, Milliyetçi Demokrat Birliği ve Devrimci Milli Hareket Partilerinden oluşan muhalefet grubu, oylamanın yeterli güvenlik altında yapılmayacağını belirterek bu yüzden seçimlere katılmadığını belirtmiştir.

TEL AVİV

İsrail'de 10 bin ulaşım ve haberleşme işçisinin 24 saatlik bir greve gittikleri haber verilmiştir. İşçilerin daha iyi yaşam koşulları ve insanca yaşamaya yönelik ücretler talep ettikleri bildirilmiştir.

MADRİD

İspanya'da daha yüksek taban fiyatları isteyen köylüler üzerine göz yaşartıcı bombalarla saldıran polis ile köylüler arasında çatışma çıkmıştır. Olaylarda yaralanan ve tutuklanan olmamıştır.

VATİKAN

Otuz kadar İranlı öğrenci Şah Muhammet Rıza Pehlevi aleyhinde çeşitli gösteriler düzenlemişlerdir. Maskeli öğrenciler gerici Şah yönetimini protesto ederken, polis gösteriye müdahale etmiştir.

29 Ton Dekstrin Satınalınacaktır

Şartnamesi, bedelsiz olarak aşağıda adreslerden alınabilir.

1 — KARABÜK'TE: Demir ve Çelik Fabrikaları Müessesesi Tedarik ve İkmal Müdürlüğümüz.

2 — İSTANBUL'DA: Sirkeci, Yalıköşkü Cad. Yalıköşkü Han Kat: 4-5'deki Mümessilliğimiz.

3 — ANKARA'DA: Kavaklıdere, Tunus Cad. No: 63'deki Mümessilliğimiz.

İsteklilerin şartnamemiz esaslarına göre hazırlayacakları kapalı teklif mektuplarını, geçici teminatlarıyla birlikte engeç 22 Mart 1978 Çarşamba günü saat 14.00'e kadar Karabük'teki Müessesemiz Haberleşme ve Arşiv Müdürlüğünde bulundurmaları ilan olunur.

(Basın: 12490) - 292

Denizcilik Bankası T.A.O.dan

Bankamız ihtiyacı olarak 13.000 adet KRAVAT Alınacaktır.

Son teklif verme tarihi 21.3.1978 olup teklifler Karaköy Yeni Yolcu Salonu Kat 1 de Satınalma Kurulu Başkanlığına verilecektir. Şartnamesi Bahçekapı 27 Mayıs Han kat 3. İKMAL MERKEZİ MÜDÜRLÜĞÜ adresinden temin edilebilir. Dosya No: 1978/1018

(Basın 12641 — 325)

Gazete İlân

T.K.İ. Kömür İşçileri Sendikası Başkanlığından

Sendikamız T.K.İ. Kömür Satış ve Tevzi Müessesesinin İstanbul'da Kurulu Şube Müdürlüğü işyerleri adına işyeri seviyesinde Toplu İş Sözleşmesi yapacaktır.

275 Sayılı yasanın 12. maddesi gereğince. ilgililere duyurulur.

T.K.İ. Kömür İşçileri Sendikası

(Basın 1811 — 324)

İLÂN

Batman Belediye Başkanlığından

Belediyemize ait vasıtalar ile İş Makinalarının parçaları ile tamiri yaptırılacak ve yedek parçalar satın alınacaktır. Bu işin muhammen bedeli 600.000.—TL. olup, geçici teminatı muhammen bedelin (% 7,5) nispetindedir.

Bu iş 2490 Sayılı Kanunun 31. maddesi gereğince ihalesi kapalı zarf usulü ve eksiltme suretiyle 4/Nisan/1978 günü saat 10.00'da Encümen huzurunda yapılacaktır. Şartnamesi her gün mesai saatleri içinde Belediyemiz Makina Mühendisliğinde görülebilir. İstiyene bedeli mukabilinde gönderilir.

Postada vaki gecikmeler nazara alınmaz.

(Basın 12602 — 316)

Gündemsiz görüşme başbaşa yapılıyor

★ İKİ BAŞBAKAN DA, GÖRÜŞMELERİN GÜNDEMİ BULUNMADIĞINI SÖYLEDİ

★ MONTRÖ'YE 500'DEN FAZLA GAZETECİ, RADYO ve TV MUHABİRİ GELDİ

★ «MONTREUX PALACE» ÇEVRESİNDE GENİŞ GÜVENLİK ÖNLEMLERİ ALINDI

HABER MERKEZİ

Türkiye ve Yunanistan Başbakanları arasındaki zirve görüşmeleri dün Montrö'de başlamıştır. İki ülke Başbakanları dün saat 11.30'da biraraya geldikten sonra 2 saat başbaşa bir görüşme yapmışlar, öğleden sonra tekrar biraraya gelmişlerdir. Dünkü görüşmelerden sonra iki Başbakanın «yaklaşım» konusunda görüş birliğine vardıkları belirtilmiştir. Öte yandan, Yunanistan basını ABD Dışişleri Bakanı Cyrus Vance'in bir mesaj gönderdiğini yazmıştır.

Ecevit ve Karamanlis, dün saat 11.30'da Montreux Palace Oteli'nin Rotary odasında biraraya gelmişlerdir. İki Başbakanın karşılaşması sırasında bir konuşma yapan Bülent Ecevit, görüşmelerden çok iyimser olduğunu söylemiştir. Ecevit, görüşmeleri tarihi bir an olarak nitelemiş ve Montrö'de her zaman olumlu sonuçlar alındığına dikkati çekmiştir. Ecevit şöyle konuşmuştur:

«Çok iyimserim. Bu tarihi bir andır. Ne de olsa Montrö birçok olumlu anlaşmalara tanık olmuştur. Bugün burada başlattığımız diyaloğun sürekli olmasını ve teknik düzeyde çözümlere yolaçacağını umarım. Ben herzaman iki ülke arasında dostluk ve güven ortamının iyi ilişkilerin iki ülkenin yararına olduğunu savunurum.»

Ecevit'in konuşmasına cevap veren Karamanlis ise şunları söylemiştir:

«Sayın Ecevit'in söylediklerine ekleyecek bir sözüm yok. Eğer konuşsaydım Ecevit'in söylediklerini tekrarlardım. Onun söylediklerine ben de imzamı atarım.»

Karamanlis bir gazetecinin, «Bu toplantıda Kıbrıs konusunun görüşülüp, görüşülmeyeceği» yolundaki sorusunu ise şöyle yanıtlamıştır:

«Gündemimiz yok. Her istediğimizi konuşmakta serbestiz.»

TOPLANTIYI 500 BASIN MENSUBU İZLİYOR

Türkiye ve Yunanistan Başbakanlarının zirve görüşmelerini izlemek üzere birçok ülkeden, 500 kadar gazeteci, radyo ve TV muhabiri Montrö'ye gelmiştir. İki Başbakanın ilk buluşmaları sırasında basın mensuplarının çokluğu, bazı güçlüklerin çıkmasına da yolaçmıştır.

Liderlerin biraraya gelişlerini resimlemek isteyen ve tarihi anı en ince ayrıntılarına kadar saptamaya çalışan gazetecilerin kargaşası sonunda heyet üyelerinin ve ilgililerin müdahalesiyle önlenmiş ve gazeteciler salon dışına çıkarılmışlardır.

Bundan sonra Başbakan bir süre odanın düzenlenmesini beklemiş ve kapılar kapanarak görüşmeye başlamışlardır. Montrö'de bulunan Türkiye ve Yunanistan basın mensupları dışındaki diğer gazeteci ve radyo-TV muhabirleri, «İki taraf birbirini kolluyor» şeklinde yorum yapmışlardır.

Ecevit ve Karamanlis'in yaptıkları ilk görüşme 30 dakika sürmüş, daha sonra Karamanlis Ecevit'i odasına davet etmiştir.

BAŞBAŞA GÖRÜŞME

Başbakan Bülent Ecevit ile Yunanistan Başbakanı Konstantin Karamanlis'in, görüşmelerinin ilk bölümü, iki buçuk saat sürmüştür.

Başbakan Bülent Ecevit ile Yunanistan Başbakanı Karamanlis burada başbaşa görüşmüşlerdir. Odada iki Başbakandan başka sadece Karamanlis' in çevirmeni bulunmuştur. Görüşme sırasında Başbakan Ecevit İngilizce konuştuğu, bunu çevirmenin Rumca'ya çevirdiği öğrenilmiştir. Erkek çevirmen, Karamanlis'in Rumca konuşmasını da İngilizce olarak Başbakan Ecevit'e aktarmıştır.

ORTAK AÇIKLAMA

Dışişleri Bakanlığı Genel Sekreteri Büyükelçi Şükrü Elekdağ ile Yunanistan Dışişleri Bakanlığı Genel Sekreteri Moliviatis görüşmelerin ilk bölümünden sonra, çok sayıda gazeteciye ortak bir açıklama yapmışlardır. Açıklama aynen şöyledir:

«İki Başbakan arasındaki görüşmeler karşılıklı olarak olumlu bir hava içinde geçmiştir.

İki ülke arasındaki çeşitli sorunlar üzerinde genel hatlarıyla görüş teatisinde bulunmuşlardır. Görüş teatileri samimiyet içinde cereyan etmiştir.»

Akşam saat 18.00'de Karamanlis ve Ecevit yeniden bir araya gelerek görüşmüşlerdir.

Montrö'deki siyasal gözlemciler, Ecevit ve Karamanlis arasındaki görüşmeler sırasında, Türkiye'de bulunan Rumlar ile Yunanistan'da bulunan Türkler konusunun da ele alınacağı görüşünü ısrarla savunmaktadırlar. Ancak, her iki lider de gazetecilerin bu konudaki sorularını «gündemimiz yok, herşeyi konuşabiliriz» şeklinde cevaplayarak, görüşmelerin yoğunluk kazandığı konuları söylemekten kaçınmışlardır.

GAYRİ RESMİ İLK GÖRÜŞME

Ajanslar, iki ülke Başbakanının ilk gayri resmi görüşmelerinin önceki gece, Karamanlis'in Ecevit'i «geçmiş olsun» ziyareti sırasında olduğunu haber vermişlerdir. Yunanistan basını, Karamanlis'in Ecevit'i ziyaretini iki lider arasında sıcak bir havanın doğmasına yardımcı olduğunu yazmışlardır.

Montrö'deki siyasi gözlemciler iki lider arasındaki görüşmelerden kesin sonuçlar çıkamıyacağını belirtirken, görüşmelerin «çözüm aramak için değil, çözüme giden yollar aramak için» yapıldığını ifade etmektedirler. Siyasi gözlemciler, Ecevit ve Karamanlis'in başbaşa konuşmalarını da «olumlu bir gelişme» olarak değerlendirmişlerdir.

ECEVİT'İN RUM GAZETELERİNE DEMECİ

Başbakan Bülent Ecevit'in Montrö'ye varışında «Agon» ve «Simerini» gazetelerine verdiği bildirilen bir demeç, bu iki gazetenin manşetinde çıkmıştır.

Bildirildiğine göre, Ecevit, Rum gazetelerin Kipriyanu ile görüşüp görüşmeyeceği hakkındaki bir soruya şu yanıtı vermiştir:

«Kıbrıs anlaşmazlığının çözümü Denktaş ve Kipriyanu arasında yapılacak görüşmelerle bulunmahdır. Denktaş ve Kipriyanu arasında bir diyalog kurulmadan doğruca konuya girmemizin akıllı bir hareket olacağını sanmam. Ümit ederim ki Karamanlis'le görüşmemiz, Denktaş'la Kipriyanu arasında bir diyalog kurulmasına yardım edecektir.»

Fiyat artışlarını önlemek için kontroller sıklaştı

★ KONTROLLER İÇİN, BELEDİYE, VİLAYET VE MALİYE ORTAK HAREKET EDİYOR

☆ DENETLEMELER SONUCU 1608 MÜESSESEYE PARA CEZASI, 502 İŞYERİ HAKKINDA ZABIT TUTULDU 25 İŞYERİNE İSE 4-15 GÜN ARASINDA KAPATMA CEZASI VERİLDİ

★ İLK GÜN YAPILAN KONTROLLER SONUCU 3 BİN 7 MÜESSESE DENETLENDİ

İSTANBUL (İSTA)

Hükümetin aldığı devalüasyon kararından sonra gıda ve dayanıklı tüketim mallarının fiyatlarının artmaması için Vilayet - Belediye ve Maliye ekiplerinin ortak kontrolleri artırılmış ve ilk gün yapılan 3 bin 7 ticarethanedeki denetlemeler sonucu 1688 işyerinde para cezası verilmiş 502 işyeri hakkında pazarlıksız satış yaptıkları için zabıt tutulmuş 25 işyeri de 4-15 gün müddetle faaliyetten men edilmiştir.

Fiyat kontrolları ile ilgili olarak bugün bir basın toplantısı düzenleyen Belediye Başkanı Aytekin Kotil ilk günkü denetlemeler hakkında bilgi vermiştir. Kotil temizlik işleri dışında kalan tüm belediye çalışmalarının fiyat denetlemelerine ayrıldığını ve haksız kazanç sağlayan işyerleri hakkında gerekli işlemlerin hemen yapılacağını bildirmiştir.

Belediye Başkanı Aytekin Kotil'in verdiği bilgiye göre Belediye, Vilayet ve Maliye ekipleri tarafından teşkil edilen ve 16 bölümden meydana gelen ekipler tüm İstanbul'daki işyerlerini kontrol etmeye başlamışlardır. İlk gün yapılan kontrollar sonucunda Maliye ekipleri 242 işyerini denetlemiş bunlardan 68 müessesenin pazarlıksız satış kanununa muhalefet ettikleri tesbit edilmiş, 23 işyeri için açık zabıt tutularak savcılığa verilmiş 19 işyeri 151 ve 1608 sayılı kanuna muhalefet ettikleri için haklarında soruşturma açılmış, 16 işyerinin defterlerine de Maliyece el konulmuştur.

Belediye zabıta ekiplerinin denetlemeleri sonucu ise 2 bin 65 işyeri kontrol edilmiş bunlardan 1688 işyeri hakkında para cezası verilmiş ve 68 bin 465 lira tahsil edilmiştir. 475 işyeri hakkında da yüksek fiyatla mal sattıkları için zabıt tutulmuş, 6 işyeri ise 4 gün kapatılmıştır.

Belediye Başkanı Aytekin Kotil, açıklamasında tüm depoların adreslerinin Ticaret Odasından istendiğini ve gerekli kontrolların buralarda da sürdürüleceğini belirtmiştir.

İÇİŞLERİ BAKANI VALİLERE BİR GENELGE YOLLADI

Öte yandan İçişleri Bakanı İrfan Özaydınlı, dün Valiliklere ve Kaymakamlıklara gönderdiği bir genelge ile il ve ilçelerde Fiyat Denetim Kurullarının kurulmasını, her hafta yapılan çalışmalar hakkında Bakanlığa bilgi verilmesini istemiştir.

Özaydınlı genelgesinde Kamu İktisadi Kuruluşları tarafından üretilen mallarla ilgili Bakanlığın izni olmadan zam yapılmayacağını bildirmiş, Valiliklerin uygulamaların izlenmesi sırasında ilgili Bakanlıklardan müfettiş ve diğer denetim elemanlarını doğrudan doğruya isteyebileceğini hatırlatmıştır.

Buna göre bütün il ve ilçelerde Fiyat Denetim Kurulları kurulacaktır. Valiler gerektiğinde Bakanlıklardan müfettiş ve diğer denetim elemanları isteyebileceklerdir. Aynı anda uygulama hakkında her hafta başı İçişleri Bakanlığı'na bilgi vereceklerdir.

televizyon

18.00 BİR KÖPEĞİN SERÜVENLERİ
— «Yanlış Alarm» adlı bölüm yayınlanacak. (Dizi sürüyor)

18.30 OYUN
— Çocuklara yönelik bir televizyon oyunu (izleyelim)

19.00 SPENCER'İN PİLOTLARI
— İlk kez bugün başlıyor. «Gösteri» adlı bölüm yayınlanacak (İlginç olabilir)

20.00 HABERLER

20.45 BEŞ DAKİKA
— «Niçin Evlenmiyorlar?» adlı bölüm yayınlanacak (Yararlı).

20.50 CUMARTESİ GECESİ
— Ali Rıza Gündoğdu, Ayla Dikmen, İskender Doğan ve Aylin Urgal katılacaklar. (Bir saat müzik-parodi)

21.50 TELEVİZYON FİLMİ
— «Büyük İsyan» adlı film yayınlanacak (İzlenebilir).

23.20 GÜNE BAKIŞ

radyolar

TRT 1

05.00 AÇILIŞ
05.05 Günaydın
07.00 Kısa Haberler
07.02 Köye Haberler
07.30 HABERLER
10.00 Kısa Haberler
10.01 Arkası Yarın
10.21 Oyun Havaları
10.30 HAFTA SONU
12.55 Reklâmlar
13.00 HABERLER
13.15 Oyun Havaları
15.00 Kısa Haberler
15.01 Şarkılar
15.20 Türkçe Sözlü Hafif Müzik
15.45 Silâhlı Kuvvetler Saati
16.05 Çok Sesli Koro
16.20 Türk Müziği Sanatçılarımız
16.40 Tangolar
17.00 Kısa Haberler
17.02 Dilek Kutusu
17.50 Hafif Müzik
19.00 HABERLER
20.15 Konuşa Konuşa
20.35 Şarkılar
21.00 Kısa Haberler
21.02 Türkçe Sözlü Hafif Müzik
21.17 Şarkılar
21.30 Dinleyici İstekleri
22.00 Kısa Haberler
22.02 Şarkılar Geçidi
22.30 Klâsik Batı Müziği
23.00 HABERLER
23.10 CUMARTESİDEN PAZARA
00.55 Kısa Haberler
01.00-05.00 GECE YARISI

TRT 2

07.00 AÇILIŞ
07.02 Salon Orkestraları
08.00 Sabah İçin
09.00 Sabah Konseri
10.00 Türküler
10.30 Müzik Stüdyosundan
11.15 Öğleye Doğru
12.15 Türküler Geçidi
12.45 Tatil Müziği
13.15 Türk Musikisi Sözlüğü
13.45 Müzik Köşesi
14.30 Türk Bestecileri
15.00 THM Toplu Programı
15.30 Küçük Konser
16.00 Saz Eserleri
16.30 Barok Müzik
17.00 Kadınlar Topluluğu
17.30 Gençlerle Birlikte
18.30 Türk Bestecileri
19.00 Cumartesi Konseri
20.00 Müzik Sözlüğü
20.30 Dünya Radyolarından, Müzik Festivallerinden
21.30 Senfonik Müzik
22.30 Klâsik Türk Müziği
23.00 Gecenin Konseri
24.00 Gece ve Müzik
01.00 KAPANIŞ

TRT 3

08.00 GÜN BAŞLIYOR
09.00 Türküler Geçidi
09.20 Şarkılar
09.40 Sularımızdaki Servet
10.10 Çeşitli Sololar
10.30 Yazılarda, Şiirlerde Yaşama Sevinci
11.00 Taş Plaklarda
11.20 Türküler
11.35 Siyasal Hayat, Siyasal Güçler
11.55 Türkçe Sözlü Hafif Müzik
12.10 Türk Edebiyatında Hiciv ve Mizah
12.30 Kadınlar Topluluğu
13.00 HABERLER
13.15 Hafif Müzik
13.30 Halk Ozanları Bölge Sanatçıları
14.00 Öğretmenler Odası
14.20 Şarkılar
14.40 Çevre Sorunları
15.00 Küçük Konser
15.30 Trafik
15.50 Folklorumuzdan
16.20 ARKASI YARIN
16.40 Türk Hafif Müziği
17.00 Saz Musikimiz - Şarkılar
17.30 Yurttan Sesler
18.00 Bestenin Saati
18.45 Türküler
19.00 HABERLER
19.30 Hafif Müzik
19.45 Beraber Şarkılar
20.15 Çok Sesli Koro
20.30 HAFTANIN ÜLKESİ
21.00 Caz Sevenler İçin
21.30 Erkekler Faslı
22.00 Türküler
22.30 Gece Konseri
23.00 Türküler
23.15 Şarkılar
23.30 HABERLER
23.35 Türk Hafif Müziği
23.55 KAPANIŞ

bulmaca

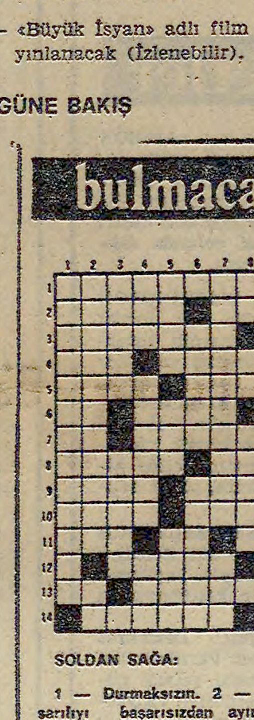

SOLDAN SAĞA:

1 — Durmaksızın. 2 — Başarılıyı başarısızdan ayırmak için seçme yapma - TERSİ. Bir bağlaç. 3 — Skandal. 4 — TERSİ. Arka - Sünnilerle aralarında yapay bir çatışma yaratılmaya çalışılan mezhep mensubu. 5 — Balık avı aracı - TERSİ. İnanmış. 6 — TERSİ. Yabancı - Mum lu kâğıda çekme işlemi. 7 — Tulyumun simgesi - Küresel de mir yada cam parçası. Bilya. 8 — Bir kimseye ayrıcalık verildiğine dair belge - Samaryumun simgesi. 9 — Aktinyumun simgesi - Konut sahibi olmayanların sorunu. 10 — Bir meyve - Zulmeden. 11 — Pantolon, ceket, vb giysilerde içine para vb konulan yer - Kalın sicim - Uzaklık gösterir. 12 — Uzağa fırlatmak. 13 — TERSİ. Yoksul halkımızın bayramdan bayrama görebildiği besin maddesi - Zorunlu. 14 — Ünlü bir Rönesans ressamı.

YUKARDAN AŞAĞI:

1 — «Cesaret Ana ve Çocukları» adlı eseri Tepebaşı Tiyatrosunda sahnelenmekte olan ün lü bir Alman tiyatrocusu (adı, soyadı). 2 — Gelişme - TERSİ. Bir organ - Asker. 3 — Zıtlık, karşıtlık - Şose ve demiryollarında yokuşlu kısım. 4 — Bağırsaklar (eski dilde) - Bir kuş cinsi - Vurmalı bir çalgı. 5 — TERSİ. Yalım - Özgü, ilişkin - Yazım. 6 — Bir geometrik şekil - Rezil, utanmaz. 7 — Kabiliyetsiz beceriksiz - Saçları dökülmüş. 8 — Yabancı - TERSİ. Balık vb tutma işi - Buyur. 9 — İnanç - Yavru yetiştirecek hale gelmiş olan.

DÜNKÜ BULMACANIN ÇÖZÜMÜ:

SOLDAN SAĞA:

1 — Potemkin. 2 — Oran - Alim. 3 — Granit. 4 — De - Ye nik. 5 — Enli - Afak. 6 — veS - Atama. 7 — Arda - Tat. 8 — La - Dan. 9 — Ülkücüler. 10 — Ecevit. 11 — Sis - Meram. 12 — yakil - İma. 13 — Odin - Ekim. 14 — Nen - İş - Na.

YUKARDAN AŞAĞI:

1 — Po - Devalüasyon. 2 — Orgeneral - İade. 3 — Tar - LSD - Keskin. 4 — Enayi - adüC - IN. 5 — Ne - Acemi. 6 — Kainat - Nüve - Eş. 7 — İltifat - Lirik. 8— Ni - Kama - Etamin. 9 — MeM - Katır - Mama.

tiyatro

İSTANBUL

ŞEHİR TİYATROLARI:
FATİH (26 53 80) «Zengin Mutfağı» Perşembe Cuma 21.00- Cumartesi 15.00-21.00. «İşgal» Çarşamba 21.00 Pazar 15.00-18.00

HARBİYE TİYATROSU:
KAFATASI (Nazım Hikmet) Perşembe, Cuma 21.00 Cumartesi 15.30 ve 21.00
EŞEĞİN GÖLGESİ (Haldun Taner) Çarşamba 21.00 Pazar 15.30 ve 18.30
BİR ŞEFTALİ BİN ŞEFTALİ (Samet Behrengi(Cumartesi 11.00
KADIKÖY (36 31 21) «Sapak» Çarşamba, Perşembe, Cuma 21.00 Cumartesi, Pazar 15.30-21.00.
TEPEBAŞI DENEME SAHNESİ: (44 79 58) «Cesaret Ana ve Çocukları» Çarşamba, Perşembe, Cuma 18.30, C.tesi 15.30-21.00, Pazar 15.30.
ÜSKÜDAR: (33 03 97) Pazartesi Salı oyun yok. «Ay Işığında Şamata» Her gece 21.00, C.tesi 15.30. «Yorgun Savaşçı» Pazar 15.30. «Taranta Babu'ya Mektuplar» Pazar 13.00. «Birlikten Kuvvet Doğar» (Çocuk Oyunu) Çarşamba 14.30, Pazar 11.00.

ANKARA

DEVLET TİYATROLARI:
KÜÇÜK TİYATRO: (11 11 69) «Sekiz Kadın» Pazartesi hariç her gün 15.00-20.30.
YENİ SAHNE: (11 72 40) «Akıl Başında Bir Adam» Pazartesi hariç her gün 15.00-20.30.
ALTINDAĞ (16 59 02) «Babaevi» Pazartesi hariç her gün 15.00-20.30.
ANKARA DEVLET OPERA VE BALESİ: (11 24 30 - 21 30 19) Pazartesi «Midas'ın Kulakları» (F. Tüzün), Çarşamba «La Traviata» (G. Verdi). Perşembe «Üçlü Bale» Cumartesi «Yarasa» (J. Strauss) 20.30.

ÖZEL TİYATROLAR:
ÇAĞDAŞ SAHNE (27 77 01) Arturo Ui'nin Önlenebilir Yükselişi 16.45-18.15.
AST (17 56 31) «Sakıncalı Piyade» Pazartesi hariç her gün 15.30-18.30 -20.30. (Pazartesi film gösterileri.)
NİSA SEREZLİ-TOLGA AŞKINER (25 08 16) «Nalınlar» Pazartesi hariç her gün 18.30.-21.15.
ANKARA BİRLİK (29 62 80) «Güneşin Katili» 16.00-20.30.

mini yorum

«CESARET ANA VE ÇOCUKLARI»

Bertolt Brecht'in aynı adlı oyunundan yola çıkılarak sahnelenen «Cesaret Ana ve Çocukları» Tepebaşı Deneme Sahnesi'nde ilgiyle izlenmeye devam ediyor. Beklan Algan'ın titiz bir çalışmayla yönettiği oyun hem niteliği, hem de sahnelenme yöntemi açısından ilgi çekmeye devam edecek görünüyor.

MUTLAKA GÖRÜLMELİ

sinema

İSTANBUL

BEYOĞLU
AS (47 63 15) Sokak Kadını S. Kristel (Rİ).
EMEK (44 84 39) Kartal Kondu (4. Hafta). M.Caine-Rİ.
DÜNYA (49 93 61) Buzdan Göğüsler (2. Hafta) A.Delon-RF
FİTAŞ (49 93 61) Havaalanı 78-R.Reed-Rİ
KONAK (48 26 06) Havaalanı 78-R. Reed-Rİ.
LALE (44 35 95) Hababam Sınıfı Tatilde (2. Hafta) M. Özkul
YENİ MELEK (44 42 89) Sokak Kadını -S.Kristel- Rİ
İPEK (22 25 13) 1. Hedefteki Adam -T.Yiğit 2. Sıralardaki Heyecan -B.Ersoy
ŞAFAK (22 25 13) 1. Sokak Kadını -S.Kristel- RT

KADIKÖY:
REKS (36 01 12) Hababam Sınıfı Tatilde (2. Hafta)
SÜREYYA (38 06 82) Acımasız -G. Kennedy- Rİ
ÜSKÜDAR (33 24 75) 1.Ava Giden Avlanır- F.Cansel 2. Aşk Dediğin Laftır -A.Okay.

ANKARA
NERGİZ Çöpçüler Kralı (2. Hf. (R) Kemal Sunal 12-14-16-15. 20.45
SİNEMA BATI (18 83 23) Kuduz (RO) Marily Champers 12.15-15.30-16.45-19-21.15

KÜÇÜKESAT:
KIZILIRMAK (25 53 93) Havaalanı (RO) P. Graves-J.Greene 14.15-16.30-18.45-21.15
SİNEMA AKÜN (27 76 56) Hedefteki Adam (RO) Antonny Quinn 12.15-14.16.45-19-21.15
TALİP 20 00 39) Skandal (RO) F. Nerol. Castoni 14.30-16.45-19-21.30
KAVALIDERE (26 73 79) Çöpçüler Kralı (2. Hf.) (RO) Kemal Sunal 14.30-16.45-19 - 21.30
MALTEPE DERYA (29 96 18) 1-Çöpçüler Kralı (2. Hf.) (RO) Kemal Sunal 2- Kara Murat Şeyh Gaffar'a karşı C.Arkın 12.15 devamlı

BAHÇELİEVLER:
ARI (13 48 73) Sokak Kadını (RO) Sylvia Kristel- J.Dallesandro 12-14-16.15 - 18.30. 21..00

nöbetçi eczaneler

İSTANBUL

BEYOĞLU: TUĞRUL (44 67 18), DİKMEN (45 54 94), AZİM (Taksim), KARADENİZ (49 89 53), DİKİLİTAŞ (Hasköy), SEMA (49 58 63).

BEŞİKTAŞ: IHLAMUR (46 23 23) JALE (66 01 87), AYLA (Levent), DEREBOYU (40 22 71), GÜRKAN (63 30 55).

ŞİŞLİ: HÜRRİYET (48 59 24), FERİKÖY MERKEZ (48 45 27), MAÇKA (48 16 01), CEM (Çağlayan), CAN (64 01 99), BİLEN (64 23 16) ÇİMEN (64 23 15), ORUÇ (66 63 10).

SARIYER: IŞIK (Orta Çeşme Cad. 62/2), KARANFİL (63 39 61).

FATİH: CANBAKAN (21 55 71), YENİ (21 56 47), MEMDUH TİMUR (21 21 09), AYTEN (23 94 76), SİLİVRİKAPI (Silivrikapı 86), CİBALİ MÜLKİYELİ (21 18 30)

EMİNÖNÜ: TÜRKİYE (27 34 75) AZAK NİL (Tiyatro Cad. 31), BULVAR (27 40 79).

EYÜP: TÜRKAY (Yusuf Muhlispaşa Cad. 36), MURATPAŞA (Kâmilbey Cad. 29), GÜNER (21 65 51), SEBAT (21 31 60).

ZEYTİNBURNU: BİLGİN (Telsizler Mah. Yeniyol 85 Sok 40)

GAZİOSMANPAŞA: YENİ HALK (78 18 62), ŞİFA (23 47 02).

KADIKÖY: DÜNYA (37 42 23), GÖKSU (37 43 83), ÖZER (Bahariye), COŞKUN (58 08 50), AYBARS (58 74 55), NEŞEM (37 09 19), HÜLYA (Erenköy), YEŞİLBAHAR (Göztepe).

KARTAL: YENİ (53 36 59), IŞIK (54 00 70), SÜREYYA (52 02 45), KÜÇÜKYALI (58 07 57), CEVİZLİ (52 02 70).

ÜSKÜDAR: ARDAHAN (Atlas Çıkmaz 3), BÜLENT (Nuh Kuyusu Cad. 165), YENİTUNUSBAĞ (Tunusbağı Cad. 8), ŞENAY (32 00 02), MİNE (Fatih Mehmet Cad. 1).

ADALAR: Y. KINALI (Kınalıada). MERKEZ (Büyükada).

ANKARA

BAHÇELİEVLER: YÜCEL (1. Cad. 36/D), METE (7. Cad. 28/11), PERİHAN (4. Cad. 1. Durak)

YENİMAHALLE: ŞİFA (15 42 76), CİHAN (Karşıyaka Demetevler İvedik Cad), VARLIK (Yöntemli Sok. 13)

CEBECİ: ÖZLEM (Mamak Cad. 49/B), GÜDÜLLÜOĞLU (Akdere Yeni Son Durak 99/A), ULUCANLAR (19 43 77), DEDEEFENDİ (Kıbrıs Cad. 32).

KAVAKLIDERE - ÇANKAYA: Bayramoğlu (Bestekâr Cad. 56/A), SERAY (A. Ayrancı Güvenlik Cad. 34/A), CEYLAN (Y. Ayrancı Hoşdere Cad. 146), SEVGİ (Küçükesat Cad. 107/A), NEVİN (Bülten Sok. 21/A), EFE (Seyranbağları Bağlar Cad. 11/A).

YENİŞEHİR - KIZILAY: EKİN (18 00 70), YONCA (Anıttepe Ar Sok. 37/1), BENSAN (17 81 69), DOSTLAR (18 07 83), SAN (18 14 35).

SAMANPAZARI - ULUS: ADLİYE (11 42 12), YENİTURAN (Çankırı 49/A), HACI BEYAZIT (İtfaiye Meydanı Kosava Sok. 10/C).

ALTINDAĞ: YAKUT (10 98 87), ŞENTEPE (24 39 12), YILDIZEVLER (Hasköy Güneşevler Mah. Çevre Yolu Cad. 149), SEDEF (Etlik Y. Eğlence 132/21), LAÇİNER (Keçiören Nuri Pamir Cad. 45/C).

SİNCAN: SİNCAN (Sincan Nahiyesi Meltem Sok bila No:).

GÖLBAŞI: GÖLBAŞI (Hükümet Cad. 12).

önemli tel.

İSTANBUL

YANGIN:
Fatih ... 24 11 24
Beşiktaş ... 48 33 84
Sarıyer ... 62 14 06
Adalar ... 51 69 81
Beyoğlu ... 40 77 77
Üsküdar ... 33 20 30
Kadıköy ... 36 08 72
Bakırköy ... 71 64 66
İstinye ... 63 60 20

TREN:
Haydarpaşa: 36 04 75 - 36 20 63
Sirkeci: 27 00 50

VAPUR:
Şehir Hatları Danışma: 44 42 33
Deniz Yolları Danışma: 49 18 96

UÇAK:
Taksim 45 24 54
Sirkeci: 22 88 88-23 48 08
Gümüşsuyu: 45 79 55

ANKARA

Demiryolları Danışma: 11 06 20
T. H. Yolları Danışma: 22 27 20
Yangın: 00
Sıhhî İmdat: 08 - 24 13 20
Elektrik Havagazı arıza: 29 34 25
Su arıza: 10 55 15
B. Zabıtası şikayet: 24 32 85
Trafik şikayet: 19 33 81-19 33 82
Karayolları Haberalma: 17 49 93
Ankara Hastanesi: 19 21 80
Atatürk Sanatoryumu: 14 30 85
Doğumevi: 24 22 93
T. Fakültesi Hastanesi: 19 21 60
Belediye Hastanesi: 25 06 05

kısa kısa

★ Hükümetin çeşitli devlet kademelerindeki atamaları sürmektedir. Türkiye Kömür İşletmeleri Genel Müdürlüğüne Celâlettin Dursun, İmar ve İskân Bakanlığı Baş müfettişliğine ise Şerafettin Köksüren atandılar. Başbakanlık Müsteşar Muavinliğine ise Şefik Kılıçhasan getirildi.

★ Adalet Bakanı Can, genel af'fın düşünülmediğini bildirdi. Bakan, infaz yasasının cezaları azalttığını, mahkûmların Kamu İktisadi Kuruluşlarında çalıştırılacağını belirtti. Adalet Bakanlığı ile adli kuruluşlar arasındaki kopuk diyaloğun giderileceğini de söyleyen Mehmet Can, 3 adli tıp merkezinin daha açılacağını sözlerine ekledi.

★ Ankara Barosu Başkanı Teoman Evren, Ankara Adalet Hizmet binasının yapımına başlanması için tüm işlemlerin tamamlandığını ve bürokrasi dışında hiçbir engel kalmadığını bildirmiş, adli tatile kadar binanın temelinin atılmaması halinde hâkim, savcı ve avukatların tatil sonrasında eyleme başlayacaklarını açıklamıştır.

★ İzmir'de grip salgınının yaygınlaşması üzerine uzmanlar, kalabalık yerlerden mümkün olduğu kadar uzak durulmasını önermişlerdir. İzmir'de grip vakalarının mevsim icabı son günlerde arttığı, ancak ortada tehlikeli bir durumun olmadığı belirtilmiştir.

★ Millet Meclisi Plan Komisyonu, dün yaptığı toplantıda, «Kamu yönetiminde ve harcamalarında etkinlik ve verimliliği sağlamak ve savurganlığı önlemek amacıyla alınacak ekonomik ve mali önlemler» hakkında Bakanlar Kurulu'na «kanun gücünde» kararname çıkarma yetkisi tanınmasını öngören kanun tasarısını ele almıştır.

★ Edirne'de 4 İGD üyesinin kurşunlanması ve Belediye Sarayının bombalanması üzerine dün bir açıklama yapan İGD Genel Sekreteri Baki Temel Saçlı, Belediyeye karşı yöneltilen saldırıyı kınadıklarını ve sak[illegible] faşistler tarafından y[illegible]dığını söylemiştir.

★ Bursa Gazeteciler Cemiyeti Başkanı Saruhan Ayber dün bir açıklama yaparak, bundan böyle resmi ilânların Resmi Gazete dışında sadece Anadolu basınında yayınlanmasını istemiştir.

★ Silâhlı Kuvvetlerin taktik telsiz ihtiyacının tamamının yerli üretimle karşılanmasını öngören anlaşma, dün, Milli Savunma Bakanlığı ve kısa adı «Asesan» olan «Askeri Elektronik Sanayi» kuruluşu arasında imzalanmıştır.

★ Ticaret Bakanı Teoman Köprülüler ve beraberindeki heyet, Kıbrıs Türk kesimine yaptığı resmi ziyareti tamamlayarak dün Ada'dan ayrılmışlardır. Köprülüler, ayrılmadan önce düzenlediği basın toplantısında görüşmelerin yararlı geçtiğini söylemiştir.

Çocuklar ölüyor Türkiye'de çocuklar...

Erdoğan Çetinkaya

1

Kimi Alman çikolatasını kimi sucuklu yumurtayı sever

«.....................
Hoşgeldin bebek
Yaşama sırası sende
Senin yolunu bekliyor kuşpalazı, boğmaca
Sıtma ince hastalık, yürek enfarktı, kanser filan
İşsizlik, açlık filan.................»

Nazım Hikmet

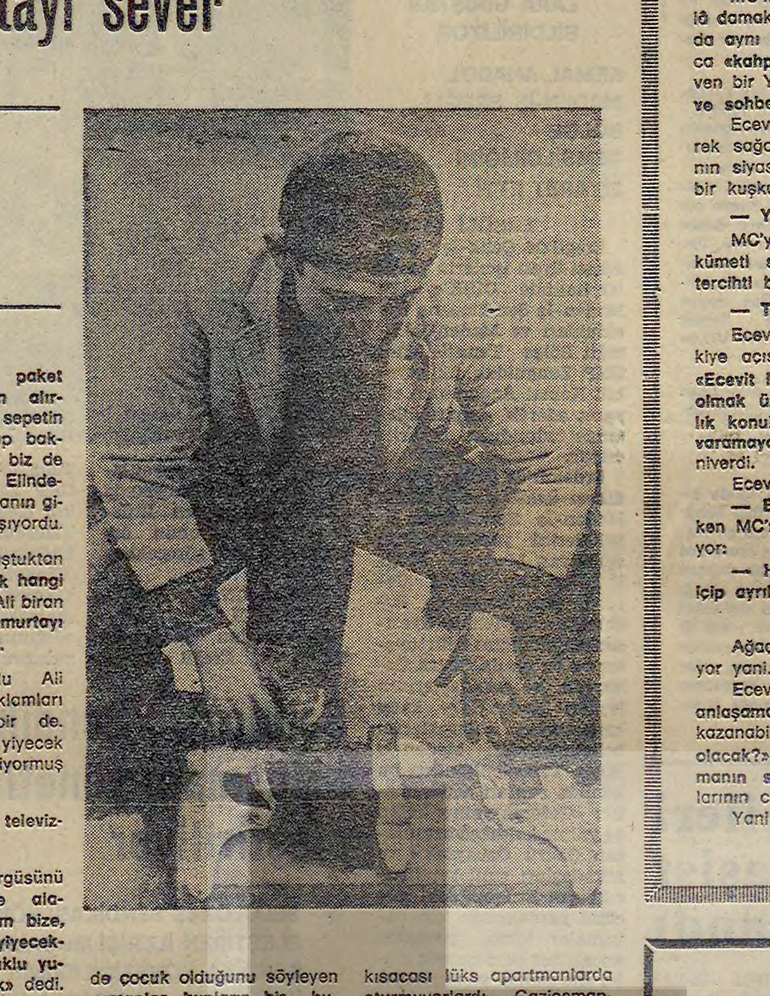

Hangimiz kasaptan aldığımız etin daha önceleri canlı bir varlığa ait olduğunu düşündük şimdiye kadar.

Faydalanmak değil miydi amacımız hep?

Faydalanmak...... Hep faydalanmak...

Etinden, sütünden, yününden.

Ta çocukken işlendi bunlar kafalara. Biyoloji kitapları bile bu yönde şartlandırdı bizleri.

Çocuklar da, yeni doğan kuzular gibi değil miydi? Kok layan, nefes alan birer varlıktı çocuklar da. Onlardan tek farkları düşünmeleriydi.. Güçlü bedenlerden güçlü çocuklar, güçsüz bedenlerden cılız sıska çocuklar fırladı... Ne farkımız vardı başlangıçta hayvanlardan?

ALMAN ÇİKOLATASI

Beş yaşındaki Murat'ın annesi babası Almanya'da idi ve Murat Almanya'da dünyaya gelmişti. Bir yıl Almanya'da kaldıktan sonra teyzesine, Türkiye'ye yollamışlardı Murat'ı.

Alman çikolatasını sevdiğini söylüyor Murat

Murat'ın teyzesi kızkardeşine bir mektup yazmış, «bacı benim çocuğum yok. Senin, Murat'tan başka iki çocuğun daha var. Gönder Murat'ı bana, ona gözüm gibi bakarım, sizleri aratmam» demiş. Bunun üzerine bacısının yanına göndermiş annesi Murat'ı. Şimdi Murat beş yaşında. Annesi bir kaset bant doldurup Almanya'dan oğluna gönder miş. Murat dinletti bu bantı bize. Bakın annesi neler söylemiş bant aracılığıyla Murat'ına.

«Sevgili Murat'ım, eyimisin? Ben hep seni düşünüyorum. Gözümde tütüyorsun, Murat'ım inşallah bu yaz gelecem. Sana neler getirecem. Bir sürü oyuncaklar aldım. Hem sen Alman çikolatasını çok sevmişsin. Gelende sana küme küme getirecem...

«Murat'ın annesi daha çok çok şeyler söylüyordu.

Bizde sorduk Murat'a «en çok neyi seviyorsun» diye. «Çikolata, Alman çikolatasını» diye cevap verdi. İleri endüstriler, tatlı çikolatalar, değişik güzel oyuncaklarıyla çocuklarımızı da kandırıyordu, biz büyükleri kandır dığı gibi...

«ENÇOK SUCUKLU YUMURTAYI SEVİYORUM»

Apartmanın üçüncü katından aşağıya bir sepet sallandıran kadın bağırdı «Hıdır efendi, bana iki paket Samsun'la, Fotoroman alırmısın?» Hıdır efendi sepetin içindeki elli lirayı alıp bakkala doğru ilerlerken, biz de oğlu Ali'yi yakaladık. Elindeki süpürge ile, apartmanın girişini süpürmeye çalışıyordu.

Ali ile biraz konuştuktan sonra sorduk, «ençok hangi yemeği seviyorsun?» Ali biran durdu.. «Sucuklu yumurtayı çok seviyorum» dedi.

Kapıcı Hıdır'ın oğlu Ali televizyondaki reklamları izlemeyi seviyormuş bir de. Reklamlarında çok yiyecek gösterdikleri için seviyormuş reklamları Ali.

«Ali, baban sana televizyon alacak mı»

«Annem nakışlı örgüsünü bile hazırladı. Elbette alacak. O zaman annem bize, aynı televizyondaki yiyeceklerden yapacak, sucuklu yumurtadan da yapacak» dedi.

Ve Türkiye'de 10 ila 14 yaş arasında 16 milyonun üzerinde çocuk olduğunu söyleyen uzmanlar, bunların bir buçuk milyonunun sürekli bakıma ve özel eğitime muhtaç olduklarını da belirtiyorlar.

ÖLÜM ÜÇ KARDEŞİ YATAKTA YAKALADI

Çocuklar ölüyorlar, gizliden gizliye. Kimse duymuyor bile bu ölümleri. Çocuklarımız ölüyorlar. Tıpkı sömürülen yoksul Afrika ülkelerinin As ya ülkelerinin, Latin Amerika ülkelerinin çocukları gibi.

«Ölüm üç kardeşi yatakta yakaladı» diyordu bir gazete başlığı ve yandaki resimde uyuyor gibiydi üç yavru, yan yana yatıyorlardı. Bu çocuklar Şişli'de, Caddebostan'da kısacası lüks apartmanlarda oturmuyorlardı. Gaziosmanpaşa'da bir gecekonduda oturuyorlardı ve buradaki evler çoğu akşamlar karanlıktı. Böyle gecelerde bu evlerde ya mum ya da bütangaz yakılırdı aydınlanmak için.

Bu gecekondudada herkes yatmıştı. Baba birden uyandı kendini zor attı dışarıya. Ama evdeki diğer beş kişi ölmüştü. Bunlardan üçü çocuktu. Uyuyor gibiydiler bu katil kim? Bütangaz mı?.. Belki de başka bir cevap vardır bu sorunun.

Uyuyor gibiydiler üçü de

Yarın! Doğum masasından yere düşen bebek.

tırmık — AYDIN ENGİN

Montreux'de kahve sohbeti mi?

Karamanlis ile Ecevit bu yazı yayınlandığı sırada çoktan karşı karşıya gelmiş olacaklar. İsviçre'de Montreux kentinin, tarihimizdeki ünlü «Montrö Anlaşmasına» tanık olmuş, gün görmüş bir otelinin salonlarında iki ülkenin hükümet başkanları ne yapacaklar?

Yunan basını uzun süre «kahve içecekler» dedi.

MC'nin lezzetini (ki kan lezzetidir o) hâlâ damaklarında duyan bizim bir kısım basın da aynı yargıya sahip çıktı. Laf bulamayınca «kahpe Yunan» diye çığlığı basanlar, şoven bir Yunan gazetecisinin kullandığı «kahve sohbeti» deyimini pek benimsedi.

Ecevit, Montreux'a hareket ederken gerek sağcı basında, gerekse MC kalıntılarının siyasi sözcülerinde belirgin bir endişe, bir kuşku egemen!

— Ya başarırsa?..

MC'ye karşı CHP'nin ağırlığında bir hükümeti savunanlar -ki elbette isabetli bir tercihti bu- ise «kör» bir değerlendirme ile:

— Tabii başaracak!.. diyorlar.

Ecevit - Karamanlis görüşmesinin Türkiye açısından değerlendirmesi birden bire «Ecevit ile Karamanlis, başta Kıbrıs sorunu olmak üzere iki ülke arasındaki anlaşmazlık konularında anlaşmaya varacaklar mı, varamayacaklar mı?» noktasında düğümleniverdi.

Ecevit'ten yana saf tutanlar:

— Elbette anlaşmaya varılacaktır, derken MC'nin düdüğünü çalanlar çığlığı basıyor:

— Hayır, zinhar. Anlaşamazlar. Kahve içip ayrılacaklar...

***

Ağaçlara bakmaktan orman görülmüyor yani...

Ecevit ile Karamanlis «anlaşacaklar mı, anlaşamayacaklar mı?» sorusunun «anlam» kazanabilmesi için önce «Anlaşırlarsa ne olacak?», «Anlaşılacak olan ne?», «Anlaşmanın sonuçları kimin çıkarınadır?» sorularının cevaplanması gerek.

Yani önce orman'ı görmek gerek.

***

Ecevit - Karamanlis zirvesinin gündemini bilmiyoruz. Görebildiğimiz kadarı ile de «zirve toplantısı» basına kapalı geçecek. Montreux'e giden kalabalık gazeteci ekiplerinin «sızdırabilecek» fazla malzemeleri olmayacağa benzer...

Buna rağmen şimdiden gazete sayfalarında yer alan gündemde, Kıbrıs sorunu, Ege Kıt'a sahanlığı anlaşmazlığı, Ege fır hattı sorunu, 12 Ada'nın silâhsızlandırılması konusu yer alıyor...

Gündem belki daha da kalabalıktır. Ama kanımızca hepsinin «anası», hepsinin düğüm noktası tektir: Kıbrıs!..

Ecevit için Kıbrıs sorununun çözümü önemli. Ecevit, Amerikan silah ambargosunun sona ermesi, ihraç mallarımıza ABD ve AET ülkelerinin uyguladığı resmi ve gayri resmi ambargonun kalkması gibi Türkiye Tekelci Sermayesinin «darboğazları»nı ancak ve ancak Kıbrıs'ı çözümlemeye bağlıyor.

Yani eğer ordunun silâh ihtiyacını Amerikanın emperyalizminden sağlamaya kararlı iseniz; dış ekonomik ilişkileri ABD ve AET tekelleri ile yürütmek ve sadece onlarla yürütmek konusunda tercihinizi baştan yapmışsanız, Kıbrıs sorununu çözmeniz gerekiyor.

Çözmek!.. Tamam da, hangi formül uyarınca çözmek?

Bilebildiğimiz kadarıyla çözüm formülü tektir: Emperyalizmin Doğu Akdeniz'de batmayan bir uçak gemisine sahip olmasını sağlayacak ve Süveyş Kanalının ağzını, yani bu stratejik su geçidini kontrol etmesine ola nak verecek bir Kıbrıs...

Bu noktada Kıbrıs halkının söz hakkı yok mudur?

«KTFD» ve «Kıbrıs Rum Yönetimi» gibi yapay, uluslararası planda hiç bir resmiliği olmayan kurumları «varsayıp», bağımsız bir devletin, kendi uluslararası statüsünün belirlenişinde «yok-sayılması» mümkün müdür?

Karamanlis ve Ecevit işte bu soruya, baştan «mümkündür» cevabını vermişlerdir. O yüzden elbette Montreux'de kahve içmeyecekler, pazarlık edeceklerdir.

Her pazarlık gibi bu da bir sonuca bağlanacaktır.

Ama neyin karşılığıdır bu pazarlık? Yani Kıbrıs'ı, emperyalizmin batmayan uçak gemisi yapmak, Süveyş Kanalı'nın ağzında emperyalist saldırı güçlerine stratejik bir «üs» sağlamak karşılığında ne elde edilecektir?

Söyleyelim. Hesaba göre, ilkin Amerika'nın silah ambargosu kalkacak.

Nedir bu ambargo?

Türkiye'yi NATO'nun (yani emperyalizmin saldırganlık örgütlerinden birinin) uç birliği olmasını sağlayacak silâhların ve yedek parçaların ambargoya alınması.

Sonra ABD ve AET tekelleri ile dış ticaret ilişkileri normalleştirilecek ve Türkiye'nin ihraç mallarına bu pazarlarda kısıtlama yapılmayacak...

Breh, breh, breh...

***

Bu yazının sonu belli. Bir yargı ile nokta konup yazı bağlanabilir kolayca. Ama Kıbrıs'ta sağlanmak istenenin, neyin karşılığı olacağını, son günlerdeki bir devalüasyon fıkrası o kadar iyi anlatıyor ki biz yazıyı, bu fıkra ile bitirmeyi yeğledik. Fıkradaki kişiler yerine, ABD'yi, ve Türkiye'yi de siz yerine koyarsınız artık.

***

Herif, devalüasyondan önce bir arkadaşından bin lira borç almış. Ondan sonra da «elini veren kolunu alamaz» örneği, ortalıkta görünmemiş. Borç veren adamcağız sıkıntı içinde kıvranırken, devalüasyon ilân edilmiş. Ardından «pat» diye herif çıkmış ortaya, adamcağıza yanaşıp sormuş:

— Benim sana ne kadar borcum var?

— 1000 lira.

— Yağma yok arkadaş. Devalüasyon oldu. Yüzde otuz düştü paranın değeri. Yani sen bana 700 lira vermiş oldun. Bastır bakalım 300 lira daha da, biz de «bin lira borç aldık» diyebilelim...

TÜRK NAZİLERİ VE 1960 DARBE GİRİŞİMİ

İkinci Bölüm

Türkeş ekibi siyasal yatırım için eski DP'lileri seçiyor

-17-

Ender Kâmil Boyacı

Demek ki, Türkeş, «her şeyi ben yapayım» havası içindeydi. O «her şey» de Adolf Hitler'in çıkardığı kanunlar da vardı. Ama Türkeş, 27 Mayıstan sonra 1960'dan 1961'e kadar birçok faaliyetler önceden hazırlanmıştır, plana göre yürütülmüştür.

BAKALIM 27 MAYIS NELERİ YAPMIŞ (Türkeşin 14.8.1963 t.li savunmasından):

(1) Devlet Plânlama Teşkilâtı: Menderes'in plânsız talan ve soygun dönemi yerine plânlı ve programlı soygun döneminin başlamasının temeli olmuştur ki, bunun fikri bir vahiy halinde, çok yüksek lerden (Türkiye'ye Yardım Konsorsiyumu) gibi yerlerden, «soygunun disiplin içinde olması» amaciyle gelmiştir.

(2) Örfi idare yasakları kalktı ve hapishaneler açıldı; siyasî mah kumlar serbest bırakıldı... (Türkeş, buna sonradan «komünistler 27 Mayıstan istifade ettiler» diye kızmıştır).

(3) Yedeksubay kanununda değişiklik yapılarak «milli eğitim seferberliği» halledilmeğe çalışılmıştır (Türkeş): Bu da aslında tasfiye hareketinin bir parçası olup, ordu içindeki yedeksubay şişkinliğini yoketmenin çaresi olarak plânlanmış bulunmaktaydı.

(4) Fikir İşçileri Kanunu: Bu da sıkıntısı hâlâ çekilen bir kanun olmuştur.

(5) ORDU YARDIMLAŞMA KURUMU: Menderes döneminde geçim sıkıntısı çeken ordu mensuplarını biraz olsun rahat ettirmek için plânlanan bu teşebbüs, daha sonra orduyu halktan ayrı bir kuruluş haline getirmek için kullanılmaya başlanmıştır.

(6) Ordunun gençleştirilmesi hareketi: Aslında Türkeş'in yazdığı listeye göre yapılan bir tasfiye hareketidir.

(7) Tıbbın sosyalleştirilmesi: Bu da sonuçsuz kalmış bir teşebbüstür.

(8) Türk Kültür Derneğinin kurulması: Türkeş'in Nazi Kültürbund'unun ilk ayağıdır, öbür ayaklar ülkü-kültür birliği ile gelecekti.

(9) Yeni çift meclis, Anayasa mahkemesi gibi demokratik müesseseler için yapılan çalışmalar.

(10) İdare meclislerinin lâğvı, köylere gazete gönderilmesi ve: Sonuçsuz kalan teşebbüslerdir ki, Türkeş bütün bunları «ilk altı ayda yapılan işler» diye kendi varlık nedenine bağlıyor!

Bu sayılan işler bir «plân» dahilinde yapılmışsa, bu «plân»ı hiç kuşku yok ki, Milli Birlikciler veya tek başına Türkeş değil, 27 Mayıs'ı Türkiye halkından soyutlamak ve komitecileri sarıp halktan ayırmak için binbir tertip içinde olan Londra ve Washington kaynaklı gizli ve korkunç kuvvetler yapmıştır.

«... Ertesi günü İngiliz Sefiri Devlet Başkanını ziyaretinde şu sözleri söyledi: Her memlekette ihtilâl, askeri müdahale daima hür riyetlerin kısılmasına yol açar. Siz hareketten sekiz saat sonra bütün yasakları kaldırdınız. Hapishaneleri açtınız ve siyasi suçluları serbest bıraktınız. Bu şaşılacak ve hayran olunacak bir şey.» (Bazı Gerçekler - Savunmalar, s. 21)

27 Mayıs'ın hemen ertesinde İngiliz Sefiri «hayranlık» içindedir. Bu hayranlık, Temmuz 1960 ayında biraz azalır gibi olursa da, sonuçta yabancı tekellerin çıkarlarının zedelenmeyeceği ve işbirliğinin da ha güzel olacağı anlaşılınca mesele kalmayacaktır.

«27 Mayısı başarır başarmaz yaptığımız ilk iş 1 numaralı kanun ismini verdiğimiz kanunla kendimizi Anayasaya bağlamamızdı.» (TÜRKEŞ).

Komiteciler «hukukî garanti» adını verdikleri bu «Geçici Anayasa» ile kendilerini kıskıvrak bağlamışlardır. Ne Türkeş, ne diğerleri bunun farkında değildir. Türkeş'in aklı fikri, adam toplayıp, örgüt kurup devletin tepesine kurulup saltanat sürmektedir:

a) D.P.nin kapatılmasına razı değildir; «D.P.nin kapatılması için yapılan tekliflere itibar etmedik. Çünkü memlekette bütün partilerin vücudu ile demokratik nizamın devam etmesini arzu ediyorduk. D.P. nin kapatılması mahkemeye yapılan bir ihbarla olmuştur. İki sene kongresini yapmadığı için mahkeme kararı ile kapatılmıştır» (Bazı Gerçekler-Savunmalar, s.22).

D.P.nin kapatılmasına Türkeş'in razı olmamasının nedeni, siyasal yatırım yaparak gövdesi hâlâ canlı olan bu örgüt sayesinde darbesini indirebilme olanağının bulunuşudur.

b) Bu arada D.P.nin kapatılmasına karşı olduğu gibi, devrik D.P. kodamanlarının tatlı canlarının bağışlanıp, bunların hesap sorulmadan bırakılmasına da razıdır: «Eski iktidar mensuplarından bir kısmının yurt dışına gönderilmesini Devlet Başkanı (Gürsel) ve bizler (14'ler) düşünmüştük. Fakat hadiseler buna imkân vermedi. Çeşitli tahrikleri önlemeğe çalıştık. Bu önleme gayretlerimiz aleyhimizde yorumlara sebeboldu» der 27 Mayıs'ı kendi elceğizleriyle, Türkiye'nin azılı düşmanı finans-kapital canavarına teslim eden iki ihtiyardan ikincisi olan İnönü de «idamlara» karşıdır: «Memleketimizin bu günkü halinde ne kadar az sayıda olursa olsun, ölüm kararlarının tasdik ve infazı YÜKSEK MİLLİ MENFAATLERE her suretle aykırıdır... İhtilalden birbuçuk sene sonra seçimlere gidiyoruz. Eski, yeni siyasî parti mensupları arasında yaklaşma ve anlaşma çareleri arıyoruz.» (İnönü'nün 13 Eylül 1961'de Gürsel'e yazdığı mektup: Milliyet, 17 Ekim 1966)

Kendilerine siyasî rakip istemeyen bir başka ekip mi, üç kişinin kellesini istiyordu? Türkeş, 13 Kasım'da devrilmeyip devirseydi, bugün belki eski D.P. mensupları sağ olurdu.

c) Bazı eski D.P.lilere yakınlık da gösteren Türkeş, eski D.P.lilere yapılan haksız işlere müdahele ettiği zaman, «bunları önleme gayretlerimiz aleyhimize oldu» diyor. Ne münasebet? Aksine, eski D.P.lilerin tek umudu haline gelmeye başlıyor ve puan topluyordu Türkeş... Tâ ki, 13 Kasım pazar sabahına kadar...

d) İktidar yolunda «Kültür Dernekleri 20 ekiple köylere kültür seferine başladı» Türkeş. 13 Kasım, bu «Kültür Dernekleri» meselesine de son verdi.

Sapma: 13 Kasım değil, 27 Mayıs'ın ayaklarının halk katına inememesi, finans-kapital canavarının kanlı ellerine çaresiz bir biçimde düşmesiydi...

14'LERDEN RIFAT BAYKAL KONUŞUYOR:

«13 Kasım'ı anlayabilmek için 27 Mayısın nedenini öğrenmek icabeder. 27 Mayıs, mânasını o günkü anonsta bulur.

Meşrutiyetini, aktivitesini, milletin evvelce kendisine vermiş olduğu sevgi ve güven hissini kaybetmiş bir iktidara (D.P.), bir zihniyete karşı, kardeş kavgasına mâni olmak, partileri içine düştükleri uzlaşmaz durumdan kurtarmak için tarafsız bir hakem rolü oynayacak olan Silâhlı Kuvvetler idareye el koymuştur. Bütün vatandaşların, partilerin üstünde aynı milletin, aynı soydan gelme evlâtları olduğunu hatırlayarak ve kin gütmeden, hürmet ve anlayışla muamele görmeleri ıstıraplarımızın dinmesi ve milli varlığımızın selâmeti için zaruri görülmektedir, denmiştir.»

(Rıfat Baykal'ın şahsî savunması, Bazı Gerçekler-Savunmalar, s.31 - 32)

Demek ki, 27 Mayıs Türkeş'in kafasındaki sihirli formülleri gerçekleştirmek ve uygulamak için değil, «meşrutiyetini, aktivitesini, milletin kendisine vermiş olduğu sevgi ve güven hissini kaybetmiş bir iktidara, bir zihniyete karşı, kardeş kavgasına mâni olmak, partileri içine düştükleri uzlaşmaz durumdan kurtarmak için» yapılmıştır. Bu noktayı Rıfat Baykal da kabul ediyor.

(Devam edecek)

Çorum Belediye Başkanlığından

Mülkiyeti Belediyemize ait Gülabibey mahallesinde aşağıda mevkii, cinsi, yüzölçümü, muhammen bedeli ve geçici teminatları belirtilen gayrimenkuller 2490 sayılı yasanın 31.nci maddesi ve şartnamesi dairesinde kapalı zarf usulü ile ihaleye çıkartılmıştır. İhalesi 28.3.1978 Salı günü saat 15.30 da Belediyemiz Daimi Encümeni huzurunda yapılacaktır. Bu satışa ait şartnameler mesai saati dahilinde Yazı İşleri Müdürlüğünde görülebilir. Talipler 2490 sayılı Yasa hükümleri dairesinde hazırlayacakları teklif mektuplarını en geç ihale saatinden bir saat öncesine kadar Encümen Başkanlığına vermiş olacaklar, postada vaki gecikmeler dikkate alınmayacaktır.

Mah. ve Mevkii	Cinsi	Yüzölçümü	Muh. Bed	Geç. Teminatı
Gülabibey mah. Yukarı Sanayi	Kargir trafo	37.87 m2	290.000.—TL	15.350.—TL
Gülabibey mah. Yukarı Sanayi	Kargir dükkan	41.48 m2	335.000.—TL	17.150.—TL
Gülabibey mah. Yukarı Sanayi	Kargir dükkan	40.18 m2	325.000.—TL	16.750.—TL
Gülabibey mah. Küçük Abdullah cad. Eskiekin yolu	Arsa	446.00 m2	295.000.—TL	15.530.—TL
Gülabibey mah. Cemilbey yolu Sigorta has. yanı	Arsa	474.75 m2	345.000.—TL	17.550.—TL

(Basın 12606 — 314)