

★ DAHA YAPILACAK ÇOK İŞ VAR. AMA HİÇ DEĞİLSE ÖĞRENCİLER DERSLERE GİREBİLİYORLAR.

★ ÖĞRENİM YAPILMADIĞI İÇİN MEMLEKETLERİNE DÖNEN TÜM ÖĞRENCİLERİN OKULLARINA DÖNMELERİ İSTENİYOR.

Politika'da gençlik

İstanbul Üniversitesi Merkez binası olaylarının öğretileri

Istanbul Universitesi Merkez Binasındaki faşist işgal kırılıyor

İstanbul Üniversitesi Merkez bina'sında öğrenimin yeniden başlamasıyla birlikte meydana gelen olaylar, yüksek öğrenim kurumlarında can güvenliği ve öğrenim özgürlüğü sorununa bir kez daha eğilmeyi gerektiriyor.

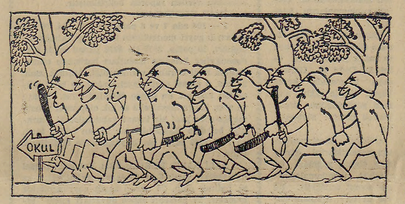
Öğrenimin yeniden başlamasıyla, ilerici-devrimci öğrenciler uzun süredir faşist işgal yüzünden ayak basamadıkları okullarına toplu halde gittiler. Ancak kabarık sayıda polisle önlem alınmış olmasına rağmen, faşist işgalcilerin saldırısıyla karşılaştılar. Faşist komandolar, ilerici öğrencilere polislerin gözleri önünde demir çubuklar ve sopalarla saldırdılar. Bu arada polislerin de, okumaya gelen öğrencileri döverek, itip kakarak dağıtmaya başladıkları görüldü. Saldırgan faşist işgalcilerden, Ülkü Ocaklılardan hiç biri tutuklanmadı.

Can güvenliği ve öğrenim özgürlüğünün sağlanması açısından, İstanbul Üniversitesi Merkez binası olayı gerçekten de öğretici bir örnek oldu. Polis kuvvetlerinin tutumu ve olayların sonuçlarıyla, hükümetin can güvenliği ve öğrenim özgürlüğünün ne pahasına olursa olsun sağlanacağı yolundaki vaad ve çabaların çelişiği açıkça görüldü.

Merkez bina olaylarının gösterdiği bir ikinci gerçek de, değişik siyasal çizgi ve görüşteki, ama ilericilik, anti-faşistlik, demokratik paydasında birleşen gençlik kesimlerinin güç ve eylem birliğinin ne kadar etkin ve önemli olduğuydu. Bugün faşistlerin ve bir kısım polisin tüm çabalarına rağmen İstanbul Üniversitesi Merkez binasındaki işgal kırılma yolundaysa, bu yola girmek, ancak güç ve eylem birliğiyle mümkün olabildi.

Yine Merkez bina olayları, can güvenliği ve öğrenim özgürlüğü konusunda demokratik güç ve kuruluşların en geniş desteğinin sağlanmasının zorunlu olduğunu ortaya koydu. İlerici-devrimci gençliği bireysel terör hareketlerine itmeyi amaçlayan provokasyonları tüm demokratik güçlerin birliğiyle açığa vurup etkisizleştirmenin ne kadar önemli ve hayati bir sorun olduğu görüldü.

Son günlerde, İstanbul Üniversitesi Merkez binasında faşist işgalin bir ölçüde kırılması, aylardır okullarına gidemeyen öğrencilerin öğrenim özgürlüğüne kavuşmaları yolunda -tüm güçlüklere, engellere, polis destekli faşist saldırılara rağmen- atılan adımlar, yukarda sayılan öğelerin bir ölçüde de olsa gerçekleştirilebilmesiyle mümkün oldu.



İstanbul Üniversitesi Merkez Binası, 1 Mart günü öğrenim döneminin ikinci yarı yılının başlamasıyla birlikte olayların sahne oldu. Faşist komandolar hemen hemen her gün olay çıkarmaya kalkıştılar, ilerici-devrimci öğrencilere saldırdılar. Aşağıda okuyacağınız söyleşide sorularımızı yanıtlayan bir Hukuk Fakültesi öğrencisinin söyledikleri Merkez Bina'nın bugünkü durumunu aydınlığa kavuşturacak nitelikte.

POLİTİKA — Merkez Bina'da durum nedir, bizleri aydınlatır mısınız?

★ Bildiğiniz gibi Merkez Bina'da hemen hergün olay çıkmaktadır. Aslında buna olay dememek gerekir; çünkü ilerici-devrimci öğrencilere faşistlerin tek yanlı saldırısı söz konusudur. Bu saldırılar okul dışında gerçekleştiği gibi anfilerin içerisinde de sürmektedir. Şunu da belirteyim faşistlerin böylesi bir panik havası içine girmeleri elbette nedensiz değildir. Nedeni, ilerici-devrimci öğrencilerin okula gitmedeki kararlılığıdır. Öyle ki anfilerde sayımız, faşistlerin 5 veya 6 katı olmaktadır.

POLİTİKA — Faşistlerin saldırılarından söz ettiniz. Örnek verebilir misiniz?

★ Faşistlerin genel eğilimi okulun kapattırılabilmesidir. Çünkü okulda hiç bir etkinlikleri kalmıştır, fasist işgal kırılmıştır. Onun için okulu kapattırabilecek her türlü yönteme başvuruyorlar.

POLİTİKA — Bu saldırgan komandolar silahlı mı?

★ Evet dipçikli kesilmiş sopaları, demir çubukları hatta bıçakları vardır. Bununla ilgili olarak okulun açıldığı ilk günkü olayı anlatmam konuyu biraz daha aydınlığa kavuşturacak sanırım. Olay şöyle oldu: Faşistler bir demir çubuğu devrimcilerin oturduğu sıralardan birisine önceden yerleştirmişler. Anfiye polisler gelince devrimciler içeriye demir çubuk sokmuş diyerek daha önce demir çubuğu gizledikleri sırayı polislerin aramasını istediler. Ama çabaları boşa çıkartıldı. Saldırganlıklarını önerimize yıkma girişimleri sonuçsuz kaldı.

POLİTİKA — Derslere gelen öğrenciler Merkez Bina'nın ana giriş kapısında sıkı bir aramadan geçiriliyor. Faşistler bu silahları, sopaları anfilere kadar nasıl sokuyorlar? Ne dersiniz bu konuda?

★ Burada, polisin faşistlere arka çıkan, onları koruyan tutumu söz konusudur. Kendim şahit oldum: Anfide düzgün kesilmiş, kapıdan geçirilirken hemen görülecek sopalar gördüm. Polisler göz yummasa bunların geçmesine olanak yok. Şunu da söylemek gerekir: Merkez binada 2,5 yıl faşist işgal altında kaldı. O dönemden kalma silah depoları, gizli bölmeler olabilir. MC döneminde okulumuza yiğinak yapmış olabilirler.

POLİTİKA — Polisin komandoların tarafını tutmasından söz ettiniz. Örnek verebilir misiniz?

★ Biz öğrenciler 1 Mart günü okulumuz açılırken can güvenliği ve öğrenim özgürlüğünün sağlanabilmesi için hükümeti, okul yönetimini uyarmıştık. Faşist polislerin değiştirilmesini istemiştik. Son olaylar ne kadar haklı olduğumuzu gösteriyor. Örneğin bir Fevzi Şişman, Osman Çapalı ve Ahmet adlı sarışın sivil polisle, Başkomiser Behzat Yılmaz Pete hilen görevlerinden alınmış değillerdir. Oysa bunların alınması can güvenliğimizin sağlanabilmesi için zorunludur. Fevzi Şişman denilen polis, olayı çıkartanların değil sürekli bizim arkadaşlarımızı götürmektedir. Olayın sorumlusu diye yakaladığı komandoları bir saz ilerde salıvermektedir. Başkomiser Behzat Yılmaz Pete'nin de Fevzi Şişman'dan geri kalan tarafı yok-tur. Okul dışından faşistlerin içeriye girmesine göz yummaktadır. Örneğin Vatan Mühendislik Yüksek Okulu'nun azılı faşistlerinden Hasan Külünk'ün okulumuzda ne işi var. Bu kişi 6 Mart günü içeride görülmüştür. Yine bu başkomiser okul giriş ve çıkışlarında toplanan ve Örtaköy Eğitim Enstitüsünden getirilen ve görevleri bize saldırmak olan faşistlere sesini bile çıkarma maktadır. Yaptığı tek şey okul çıkışında bizleri bu faşistlerle karşı karşıya getirerek olay çıkmasına neden olmak, hırsız gibi arka kapıdan bizleri çıkarmaktır.

POLİTİKA — Sizden, bir de öğretim üyeleri ve okul yönetiminin tavrını öğrenebilir miyiz?

★ Öğretim üyelerinin memnuniyetleri yüzlerinden okunuyor. Eskiden 5-10 kişiye ders yaptıkları anfilerde 80-100 kişiyi görmeleri onları mutlu ediyor. Örneğin 2 Mart günü 2. sınıf Medeni Hukuk Hocası bu sevincini şöyle ifade etmişti: «Aman sizler bu kadar ha. Yarın da gelecek misiniz?» Bu hocamıza gün[illegible]mek isterim: Bu d[illegible] böyle olacak[illegible]rek öğrencilerin bu[illegible] kesimi desteğe devam gösterecektir. Okul yönetiminin tavrına gelince, okulun kapatılmasına karşılar. Bu önemlidir. Ancak olayların gerisinde kalıyorlar ve gerekli önlemleri almıyorlar.

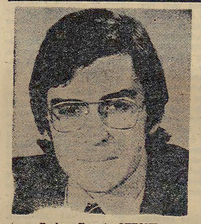
POLİTİKA — Komandoların saldırganlığının önüne geçilebilmesi için sizce neler yapılabilir?

★ Herşeyden önce Merkez Bina polis kadrosundaki faşist polisler değiştirilmelidir. Okul çıkışında kümelenen ve can güvenliğimizi tehdit eden faşistlerin dağıtılması ve bunların topladıkları Beyazıt çevresindeki Platin, Cafe-Mola, Cafe-Gülizar gibi faşist yuvaların kapatılması. Turan Emeksiz Lokantasının İstanbul Üniversitesi öğrencilerine açılması önde gelen istemlerimizdir.

POLİTİKA — Son olarak birşey söylemek ister misiniz?

★ 2,5 yıl sonra sağlanan eylem birliği sayesinde Merkez Bina'daki faşist işgal kırıldı. Artık tüm öğrenciler serbestçe okula girebilmektedirler. Şimdiye kadar faşist zorbalar tarafından okula alınmadıkları için memleketlerine giden tüm İktisat ve Hukuk Fakültesi öğrencileri okullarına gelebiliyor.

POLİTİKA — Aydınlatıcı bilgilerinize teşekkürler.



Başkan Ernesto OTTONE



Genel Sekreter Miklos BARABAS

DDGF'nin 10. Kongresi tamamlandı

Dünya Demokratik Gençlik Federasyonu'nun 10. Kongresi 1 Mart tarihinde tamamlandı. Kongre'ye 106 ülkeden, 221 uluslararası, bölgesel ve ulusal gençlik örgütü katıldı.

Kongre'de DDGF'nin Genel Başkanlığına Şili'li Ernesto Ottone, Genel Sekreterliğe Macar Miklos Barabas seçildi.

Kongre gelecek çalışma dönemi için bir eylem programı kabul etti. Eylem programı tarafından kararların en önemlilerinden bazıları şöyle:

★ Tüm dünyada emperyalizme, sömürgeciliğe, yeni -sömürgeciliğe ırkçılığa ve gericiliğe karşı savaşan Arap halklarıyla, özellikle Filistin halkı ve gençliği ile maddi ve moral dayanış may geliştirme.

★ Avrupa'da, Güvenlik ve İşbirliği için Helsinki Nihai Senedi kararlarının uygulanması, bu doğrultuda Avrupa gençliğinin işbirliği.

★ Güney Afrika'da, ulusal bağımsızlık ve özgürlük i[illegible] ırkçılığa karşı mücadele eden halklarla militan dayanışma.

★ Şili'de faşist cuntaya karşı savaşan Şilili yurtsever ve demokratlarla da yanışma.

★ Latin Amerika'da faşizme ve gericiliğe karşı verilen savaşımı desteklemeye.

★ Asya'da kalıcı barış, güvenlik ve silahsızlanmanın gerçekleştirilmesi için çabaların arttırılması.

★ Gençlik hakları, politik toplumsal ve ekonomik yaşam, eğitim ve işsizlik gibi sorunlarda seminerler, yuvarlak masa toplantıları ve sempozyumlar düzenlemek.

★ 23 Temmuz - 5 Ağustos tarihleri arasında Küba'nın Başkenti Havana'da yapılacak olan 11. Dünya Gençlik ve Öğrenci Festivali için çalışmalara hız verilmesi.

★ Emperyalizmin tüm insanlığı tehdit eden silahlanma yarışı politikasına ve Nötron Bombası gibi kitle kıyım araçlarına karşı ortak savaşımın güçlendirilmesi. Silahsızlanma konusunda Birleşmiş Milletlerle işbirliğinin geliştirilmesi.

★ Ülke bütünlüğü, egemenlik ve bağımsızlık için savaşan Kıbrıs halkı ve gençliği ile dayanışma.

GENÇLİKTEN HABERLER

Bursa Universitesi 78-79 döneminde güç durumda kalacak

Bursa Üniversitesi Rektörü Prof. Nihat Balkır, düzenlediği basın toplantısında, Elektrik ve Veteriner Fakültelerinin 1978-79 öğrenim yılı döneminde öğrenime açılamama tehlikesi ile karşı karşıya kalacağını açıklamıştır.

Balkır, Veteriner Fakültesine 5 milyon 650 bin, Elektrik Fakültesine 1 milyon 230 bin lira ödenek ayrıldığını, bunların da gerekli makine ve donatıma yetmeyeceğini söylemiştir.

İsviçre'de seçmen yaşı 18'e indiriliyor

İsviçre'nin 1874 tarihli Anayasasının yerini alacak olan yeni Anayasa tasarısı açıklanmıştır. 118 maddeden oluşan yeni Anayasa tasarısı parlamentonun ve halkın onayına sunulacaktır.

Yeni Anayasa, İsviçre'de 20 olan seçmen yaşını 18'e indirmekte, ayrıca i-

nançları dolayısıyla askerlik yapmak istemeyen gençlere askerlik hizmetini sivil bir işte yerine getirme olanağı sağlamaktadır.

Yeni Anayasa, devletin amacını topluluğa ahenk ve barışı bir düzen sağlamak» olarak belirtmektedir.

Amerika'da bir yılda 35.000 genç intihar etti

Amerika'da 1977 yılı içinde 35.000 gencin intihar ettiği açıklanmıştır.

Bu konuda New York'ta düzenlenen toplantıda yapılan açıklamada, bazı gençlerin kendilerini öldürmek amacıyla, bile bile trafik kazası yaptıkları, bunlar da hesaba katıldığında, intihar eden gençlerin sayısının 100.000'in üzerinde olduğu öne sürülmüştür.



Gençler Barış Yıldırımın katillerinin bulunmasını istiyor

Çapa Tıp Fakültesi, Çapa Dişhekimliği Fakültesi ve Cerrahpaşa Tıp Fakültesi öğrencileri İstanbul Tahip Odası'nda düzenledikleri basın toplantısında 14 Ocak günü öldürülen stajyer doktor Barış Yıldırım'ın katillerinin yakalanmasını istemişlerdir.

Basın toplantısından sonra öğrenciler topluluk olarak valiliğe giderek İstanbul Valisiyle görüşmek istemiş ancak Vali İhsan Tekin'in valilikte bulunmaması üzerine öğrenciler vali muavinleriyle görüşmüş ve kendilerine, sözü geçen faşistlerin öğretim üyeleri, öğrencileri ve emekçileri. Türk Tabipler Birliği Başkanı Erdal Atabek ve Konsey üyeleri, ve TÜS-DİD'in imzalarını taşıyan bir dilekçe vermişlerdir.

Mutlu azınlık gençleri arasında LSD alışkanlığı yaygınlaşıyor

5 yıl öncesine kadar ülkemizde kesinlikle ilgi duyulmadığı saptanan LSD'nin son zamanlarda, özellikle aileleri zengin bazı gençler arasında kullanılmaya başlandığı öne sürülmüştür.

Çukurova Üniversitesi Tıp Fakültesi Nöro-psikiyatri Kürsüsü yetkilileri, bugün İstanbul ve Ankara'nın bazı semtlerinde gençlerin çeşitli yollarla esrar sağladıklarını ve gruplar halinde esrar partileri düzenlediklerini belirterek, son zamanlarda bu alemlere LSD'nin de sokulduğunu açıklamış ve özetle şunları söylemişlerdir:

«Ülkemizde uyuşturucu madde kullanımı sorunu gittikçe önem kazanmaktadır. Öncelikle tıbbi ilaçların amaçları dışında kullanılmasıyla ortaya çıkan alışkanlık zamanla daha güçlü uyuşturucu madde alma ihtiyacını ortaya çıkarmıştır.

Uyku ilaçları ve trankilizanların tıbbi amaçlar dışında kullanılması Ankara, İstanbul ve İzmir gibi büyük kentlerimizde çok yaygınlaşmıştır. Küçük ilçe ve köylerde de bu ilaçlar alışkanlık gösterenler bulunduğu tesbit edilmiştir. Ayrıca, intihar olaylarında da kullanılan ilaçların bu tip ilaçlar oluşturmaktadır.

Uyuşturucu madde alışkanlığının gittikçe artması, toplumun 20-28 yaş grubundaki gençlerinin cesitten sonra yavaş yavaş yeni uyuşturucu zehirlere yöneltmiştir.



750 lira kredi geçinme değil sürünme parasıdır

Geçtiğimiz günlerde öğrenci kredilerinin 750 TL.'e çıkarıldığı açıklandı. Bu şekilde öğrenci kredilerinde 250 liralık bir artış gerçekleştirilmiş oluyordu.

Şimdi öğrenci gençler bu pahalılığı aşağı 750 lira ile gösülemek zorunda kalacaklar. «Göğüslemek zorunda kalacaklar» diyoruz çünkü; Yüzde 30 oranında devalüasyonun gerçekleştirildiği koşullarda okumak zorundalar. Okumaktan önce de ayda 750 lira ile yaşamak zorundalar.

Oysa uzmanlar, öğrencilerin hem geçiş olmaları, hem de okuyor olmaları nedeniyle iyi beslenmelerinin zorunluluğuna yaraş yaraş yeni uyuşturucu zehirlere yöneltmiştir.

rına uygun yerlerde kalmalarının zorunluluğuna değiniyorlar.

Ayda 750 lira kredi ile uzmanların gördüğü yaşam koşulları gerçekleşir mi? Gerçekleşmez! 750 lira ile bu zamanda ne iyi bir beslenme koşulları sağlanır, ne de öğrenci gençlerimiz izbe, karanlık yerlerde, otel köşelerinde kalmaktan kurtulabilirler.

Bu yaşam pahalılığında gerçekten gençlerimizi düşünüyorsak, onların ekonomik sorunlarıyla da ilgilenmek zorundayız. Eğer yarının büyüklerinin sığ karınlı, soluk benizli, daha gençliğini yaşamadan çöken «genç ihtiyarlar» olmasını istiyorsak tabii...

Politika'YI YAYGINLAŞTIRALIM!

13 Marttan itibaren; kentte, köyde, kasabada fabrikada, her sabah yurdun her köşesinde

AYRINTILI BİLGİ YARIN

bir ekmek bir Politika (ikisinden de vazgeçilmez)

Politika

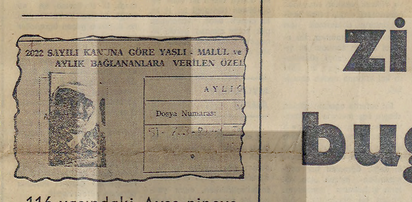
SAVAŞSIZ SÖMÜRÜSÜZ BİR DÜNYA İÇİN

Cuma 10 Mart 1978

ADRES: İstanbul: Yerebatan Caddesi Taşsavaklar Sok. No 5 Cağaloğlu
Ankara: İzmir Caddesi No 20/27 Kızılay
TELEFONLAR: İstanbul: 27 77 12 • 27 69 09
Ankara: 17 65 36 • 18 36 88

BAĞ-KUR kapsamındaki kadınlar 50 erkekler 55 yaşında emekli olacak

★ BAĞ-KUR yasasında yapılan değişiklikleri açıklayan Sosyal Güvenlik Bakanı, ev kadınlarının da sigortadan istifade edeceğini ve prim oranının % 8 olarak saptandığını belirtti.



ANKARA, (İSTA)

Sosyal ve Güvenlik Bakanı Hilmi İşgüzar dün, BAĞ-KUR yasasında yapılan değişiklikleri açıklamıştır. İşgüzar açıklamasında emeklilik bakımından kadınlarda 55 erkeklerde 60 olan yaş haddinin değiştirilerek kadınlarda 50 er keklerde 55 yaşa indirildiği ni belirtmiş, «BAĞ-KUR kanunu yürürlüğe girdiği zaman 1.4.1972 tarihinde bir meslek teşekkülüne kayıtlı olmadığı için üye olmayanların ve sa yısı 40 bini bulan bu kişilerin üye olma olanağı getirilmiştir» demiştir.

İşgüzar, açıklamasında ya pılan değişikliklerle yurt dışında çalışan işçilerin yanla rında bulunan ve bir sigortalı işte çalışmayan eşlerinde, primleri ödenmek suretiyle emeklilik hakkından yararlanabileceklerini bildirmiş özet şöyle söylemiştir:

«Emekli olanlarda 60 yaşın dan sonra işi bırakma şartı kaldırılmıştır.

Bu kanun yürürlüğe girdiği tarihte geriye doğru 10 yıllık belge veren ve fakat belgeler deki arızalar dolayısıyle geçerli sayılmayan bu müracaatları ve belgelerin geçerli sayılması için bu tasarıya geçerli hükümler konulmuştur.

Ayrıca belge vermek imkânı sağlanmış ve 1 yıllık süre tanınmıştır, iş kazası ve meslek hastalıklarında muayyen bir süre ölçüsü koşulu kaldırılmıştır. BAĞ-KUR üyeleri nin basamakları 1800 liradan başlatılacak ve evvelce bağlanan bu basamakların altındaki aylıklar otomatikman yükseltilecektir.

Kanun yürürlüğe girdiği ta rihte ileri yaşta olupta belge vermeyen ve bugün daha ileri yaşa ulaşan kişilerin he

(Devamı Sa. 7. Sü. 3'de)

Belgrad Sonuç Belgesi olumlu karşılandı

ANKARA (İSTA)

Dışişleri Bakanlığı dün bir açıklama yaparak, Belgrad Konferansı Sonuç Belge'sini olumlu karşıladığını bildirmiştir. Uzun bir aradan beri Konferans hakkında kamuoyuna verilen ilk bilgi olarak nitelendirilen açıklamada, Konferans Sonuç Belgesi özel bir anlam taşıması bakımından önemli ve fakat eksik olarak nitelendirilmiştir. Açıklamada bu eksikliğin ne olduğu belirtilmemiş olduğu için, ABD ve NATO

(Devamı Sa. 7. Sü. 3'de)

Adana Cezaevinde de açlık grevi başladı

BUCA CEZAEVİNDEKİ AÇLIK GREVİ SONA ERDİ

HABER MERKEZİ

Buca Cezaevindeki tutuklu ve mahkümların başlattığı açlık grevi 3. gününü doldurup sona ererken, bu kez Adana Cezaevinde bulunan 804 kişi «Genel Af» istemiyle açlık grevine başlamışlardır.

(Devamı Sa. 7. Sü. 5'de)

İKD, tüm kadınları 11 Mart yürüyüşüne çağırdı

İSTANBUL, (İSTA)

İlerici Kadınlar Derneği 8 Mart Dünya Kadınlar Günü ile ilgili olarak dün Türk Tabipler Birliği salonunda düzenlediği basın toplantısında, 8 Mart'ın Dünya Emekçi Ka-

(Devamı Sa. 7. Sü. 1'de)

Montrö zirvesi bugün başlıyor

YORUM

Leman gölü buluşması

Uğur KÖKDEN

Yazısı 4. SAYFADA

116 yaşındaki Ayşe nineye 720 lira aylık bağlandı, ama...

BORÇKA, (İSTA)

116 yaşındaki Ayşe Zengin'e «65 yaşını aşmış kimsesiz yurttaşlara emekli aylığı bağlanmasına ilişkin

(Devamı Sa. 7. Sü. 2'de)

★ Ecevit, hareket etmezden önce yaptığı basın toplantısında iç sorunlara da değindi ve fiyat artışlarının önlenebileceğini öne sürdü.

★ Ecevit, Cenevre'den Montrö'ye giderken, bindiği otomobilin lastiği patladı, ancak arabada bulunanlara bir şey olmadı.

★ Gözlemciler, zirve'nin NATO dışında gerçekleşmediğini, bu nedenle somut ve kalıcı çözümlere kısa zamanda varılamıyacağını belirtiyorlar.

★ Batı Trakyalı öğrenciler, Carter'in yöredeki Türkler konusundaki açıklamalarını eleştirerek, bu konunun «zirve»de NATO yararına kullanılmaması gerektiğini belirttiler.

Ayrıntılı haberi 4. sayfada

İMAN GÜMÜŞTEKİN'İN ODASINDA BİR ÖĞRETMENE AİT VE «YASAMASI SAKINCALIDIR» YAZILI BİR NOT BULUNDU.

★ AJANI ORTAYA ÇIKARAN OTEL SAHİBİ KAYSERİ VALİSİNE BİR DİLEKÇE VEREREK OLAYIN ORT-BAS EDİLMESİ İSTENDİĞİNİ BİLDİRDİ.

★ CHP KAYSERİ İL ÖRGÜTÜ VE MİLLETVEKİLLERİ KONUNUN AYDINLANMASI İÇİN ÇABA HARCIYOR.

★ KAYSERİ EMNİYETİ, OLAYI, «ADİ DOLANDIRICILIK VE SAHTE POLİSLİK» OLARAK DEĞERLENDİRMEKTE ISRAR EDİYOR.

Kayseri'deki ajan olayı örtbas edilmek isteniyor

KAYSERİ (İSTA) Serpil OKAYBEN, bildiriyor

Kayseri'de komandoları örgütlemeye ve faşistler için eğitim kampları kurmak için faşist gösterişçi ileri sürülen ve halen «adi dolandırıcılık» suçuyla tutuklanmış olan «ajan» Süleyman Gümüştekin olayı dün de bazı gelişmeler göstermiştir. Edinilen bilgiye göre Kayseri Emniyet Müdürlüğü yetkililerinin bazıları olayı örtbas etme çabasını sürdürmektedirler. Buna karşılık Kayseri Valiliği, CHP İl Başkanlığı ve CHP Kayseri Milletvekillerinden Gani Aslan'ın üzerinedeki esrar perdesini aralamak için girişimlerde bulunmaktadırlar. Bu arada İSTA muhabiri, ajan Gümüştekin'in yakalanmasını sağlayan otel sahibinin, olayın örtbas edilmesini önlemek amacıyla Kayseri Valiliğine verdiği dilekçenin

(Devamı Sayfa 4'de)

Faşist saldırıya uğrayan DİNAMO anlatıyor:

İzmir ve Ankara'da 2 genç öldürüldü

★ EĞİTİM ENSTİTÜLERİNDE CAN GÜVENLİĞİNİN SAĞLANACAĞI AÇIKLANDI

★ BURSA ÜLKÜ OCAKLARI BAŞKANI DEVRİMCİ BİR GENCİ ÖLDÜRMEKTEN YARGILANIYOR.

★ ANKARA'DA 3 YERE PATLAYICI MADDE ATILDI.

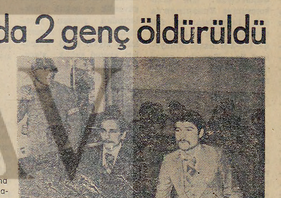
HABER MERKEZİ

Son günlerde siyasi cinayetlerin ve silâhlı saldırıların sorumlularının faşist yuvalar olduğu gerçeği bir kez daha kanıtlanırken, olaylar durmamış ve hırcınlaşan faşist ce

(Devamı Sa. 7. Sü. 1'de)



Hasan İzzettin DİNAMO



Bursa Ülkü Ocakları Başkanı tahliye edilmedi

"Yıllardır polise gittim suçlular yakalanacağına beni içeri tıktılar,,

İbrahim ERGÜN

«Saldırıların önünün alınması için hiç bir önlem yetmez bunların başındaki adam 30-40 yıldır bu işlerin peşinde. Onun hüsnü tükenmedikçe, bozkurtluk ideali çürük bir elma gibi dalından düşüp parçalanmadıkça saldırılar ne yapılırsa yapılsın dur-

(Devamı Sa. 7. Sü. 3'de)

Sağlık personelinin er olarak askerlik yapmaması istendi

ANKARA (İSTA)

Tüm Sağlık Personeli Derneği Genel Başkanı Hasan Fehmi Mavi, Milli Savunma Bakanı Hasan Esat Işık'a bir yazı gön-

(Devamı Sa. 7. Sü. 5'de)

Kısa... Kısa...

* İstanbul Büyük Tarabya Otelinde çalışan ve DİSK'e bağlı Oleyis Sendikasına üye 366 işçi, toplusözleşme görüşmelerinde anlaşma sağlanamaması gerekçesiyle grev ve başladılar.

* Madenlerin devletleştirilmesine ilişkin yasa tasarısının esasları belli oldu. Özel ve tüzel kişilerin ellerindeki madenlerin

(Devamı Sa. 7. Sü. 4'de)

— Dünya Kadınlar Günü kutlandı —

haftalık
onat kutlar

Kadınlarımız

TRT Televizyonu Reklam bölümü denetçileri, bir filmin reklamı ile birlikte, o filmin oyuncusu olarak'ı teminin başına övücü bir sıfat getirilmesini kabul etmiyor. Çünkü TRT'nin reklam ilkelerine göre bir reklam filminde aynı zamanda eski moların birden reklamı yapılmazmış. Kadın film sanatçılarını da mal sayan böyle bir anlayış doğrusu ülkemizde ekadınlara nasıl baktığımız mükemmel anlatıyor. Reklam ilgili tümüyle TRT denetçileri. O filmleri üreten sinema endüstrileri de kadınlara başka türlü bakmıyorlar. Büyük İspanyol yönetmen Luis Bunuel'in dediyiniz, varzunun bu karanlık objesi», yani kadın, magazin sayfalarında, filmlerde, televizyon ekranlarında, kitaplarda, gazetelerde reklamlarda için süslü püslü nesnesi durumunda. Ve Anadolu'nun büyük bir bölümünde evin kalın çoğunuzu oluşturan kadınlar, ekonomik gelişmenin dışında kalmaya devam ediyor. Kızların babaları, büyük bir ta hatlıkla esaslı sözcüğünü kullanıyorlar. Bir çift lira'ken, koyun yada tavuktan söz açar gibi.

Genç kuşakların, özellikle devrimci gençlerin bir bölümünün «kadın» sorununa bakışlarında da insanı kızdıkları bir yan var. Güncel olmadığı, dikkat çekin mücadele ortamında, kavgalar, çalışmalar, yürüyüş ve afişlemeler arasında sevgiyi, sevişmeyi unutmuştur gibi. Bu konularda kendilerine katı, «kişiliklerini» esen kurallar koyuyorlar. Oysa unutuyorlar, yürüyüşlerin en güzel sevgileri, barikatlarda, kavga larda, grevlerde, direnişlerde yeşermiş bir. Elbette bu mücadelede bireyciliğin yeri yoktur. Ama bireyci toplumun kat şıtı ekşiliklere birimlerden oluşan bir kitle değildir. Ve kişiliği belirleyen öğeler arasında duyguların, cinselliğin de önemli bir yeri vardır. Olgun bir ki şilik gerçek bir sentezdir. Sosyalist toplum, insanların, kadın olsun erkek olsun kişiliklerini tümüyle geliştirebilmeleri, kadın-erkek ilişkilerini doğru ve zengin bir gerçekçilik tabanına otur tabilmeli, kadın'a bir nesne olarak bakılmamalı, kimse kadın da me-erkek te özgür ve eşit solocaklardır.

«Dünya Kadınlar Günü», hepimiz için, kadınlarımızın yaşam ve alanya zısı ile bağlamsal yapı arasındaki iliş kiyi yeniden değerlendirmekte bir fır sat olmalı.

YAY-KUR'a bağlı Meslek Yüksek Okulu üzerine istemlerimiz

Hüseyin KURT

Bildiği gibi ülkemizde eğitim politikası tam bir çıkmaz içindedir. Her geçen gün lise mezunlarının oranı artarken, bu vasıfsız diplomalı insanların iş bulması, artan işsizlik oranı yüzdesinden daha da bir gün cellik kazanmaktadır.

Emperyalist-kapitalist sis temin bir gereği olarak az gelişmiş veya gelişmekte olan ülkelerde genç beyinleri soyutlayıp işsiz aydınlar or dusunun satılarında tutmak bir gereksinmedir. Çünkü bu vasfsız diplomalılar herhangi bir işe bakış tarzları ve beklentileri vasıflarının altında kalan kişilere göre yüksek pa ralara ve ayrıcalıklara sahip olmaları nedeniyle, ülkenin ekonomik ve sosyal gelişmesine ayak uydurmakta güçlük çekmektedirler. Bu durum, ülkenin ekonomik ve sosyal gelişmesini engellemekte, bu da kapitalist sistemin devamını sağlamaktadır.

EĞİTİM ENSTİTÜLERİNİN FAŞİSTLEŞ TİRİLMESİ İLE MESLEK YÜKSEK OKUL LARININ AÇILMALARININ AYNI DÖ NEME RASTLAMIŞ OLMASI VE TÜM FAŞİSTLERİN EĞİTİM ENSTİTÜLERİ NE DOLMASI, AKADEMİK DÜZEYİ PEK DÜŞÜK OLAN MESLEK YÜKSEK OKU LUNA FAŞİSTLERİN FAZLA RAĞBET GÖSTERMEMELERİNE YOL AÇTI. BU DURUMDA AÇILAN MESLEK YÜKSEK OKULLARINDA FAŞİST KADROLARIN ETKİNLİĞİ YERİNE DEVRİMCİ VE YURT SEVER ÖĞRENCİLERİN ETKİNLİĞİ OR TAYA ÇIKTI.

Ne var ki Eğitim Enstitülerinin faşistleştirilmesi ile Meslek Yüksek Okullarının açılmalarının aynı dönema rastlamış olması ve tüm faşistlerin Eğitim Enstitülerine dolması, akademik deneyi pek düşük olan Meslek Yüksek Okuluna faşistlerin fazla rağbet göstermemelerine yolaçtı. Bu durumda, açılan Meslek Yüksek Okullarında faşist kadroların etkinliği yerine devrimci ve yurtsever öğrencilerin etkinliği ortaya çıktı. Bu durumu anlayan 2 ncı MC hükümeti, bu defa da formül olarak gerici faşist öğretim üyelerinin denetiminde sürdürülen YAY-KUR'un MYO ile birleştirilmesini getirdi. Amaç gerici ve faşist öğretmenlerin sınavından geçmiş ve böylelikle faşizme ve gericiliğe özen göstererek si ir latarak nitelikli belirtiler değiştir. Buna bağlı olarak da, meslek yüksek okullarından mezun olanların belirli bir niteliği yoktur.

Bu kişilerin adı ve sıfatı ne olursa olsun iki yıllık bir öğretimle herhangi bir iş ko lu olarak sıfat kazanmak pek kolay olmasa gerek. Açıkçası üretimden kopuk kişi sır ve verimsiz bir öğretim

MYO'LARIN AMACI

1 nci MC döneminde açılan Meslek Yüksek Okulla rının bir amacı varsa, o da şudur: «Bir yandan eğitim - öğretim ve fiili Enstitüleri faşistleştirilirken, diğer yandan, bir başka yüksek okulu açalım, buradan mezun olan elemanların diplomalarına da her hangi bir açıklık o

İSTEMLERİMİZ

Eğer bu okullarda öğrenim görürlerken yeni kurulan hükümetten bazı istemlerimiz bulunmaktadır.

1 — Emperyalist-kapitalist sistemin sonucu olarak itibarsızlaştırılmış olan diplomaların değerinin ayrı tutarak diplomalı işsiz yaratmak yerine, bu okullara belirli statüler kazandırılıp, bu ilişkiler içinde belirli amaç ve işler için öğretim yapılmalıdır. Sonuçta mezun olan kişilerin işsiz kalmaları önlenmelidir.

2 — Öğrenim üç yılı aşmamalı Türkiye'de öğretmen açığının dev boyutlara ulaştığı bilindiğine göre istemiye öğretmenlik hakkı verilmelidir.

3 — Sınıf geçme sistemi yerine ders geçme getirilmeli ve öğrenciler iki veya bir dersi vermeden sınıf tekrar etmekten kurtulmalıdır.

4 — Meslek Yüksek Okullarında okuyan öğrencilerin sağlık işlerine önem verilmeli, hastalığı ve sağlık açısından olmak raporlar geçerli sayılmalı raporlu günler devamsızlıktan sayılmamalıdır.

YORUM oya baydar

Suya dokunmazmış Sabuna dokunmazmış Pise bak

Bir süre önce gazetemizde Nazi Almanya'sı gizli arşivlerine ait bir belge yayınlandı. Dün veya bugün her biri önemli mevkilerde olan üç kişinin adı bu belgelerde Nazi hükümetinin işbirliği yapmayı tasarladığı ve tavsiye ettiği kişiler arasında geçiyordu. Belgelerin yalanlanabilir bir tarafı yoktur. Nitekim yalanlanmadı bugüne kadar. Sadece MHP yanlısı küçük sağ basın, demokratik ve anti-faşist görevini yaparak bu belgeleri yayınlayan gazetemize, her zamanki malum yalanlarla saldırdı.

Belgeler, adı geçen kişilerin kimliği, bulundukları görevler, birinin 12 Mart'ta Başbakan yardımcılığı, birinin yakın zamanlara kadar Senato Başkanlığı yaptığı, birinin ise 3 yıl Türkiye'de hükümete dahil olduğu; ve hala ırcal faaliyet etmekte olan bir partinin başkanı olduğu düşünülürse, konu önemlidir. Nitekim haberimiz yankı yarattı. O günlerde demokrat çevrelerden çok ses geldi konu CHP içinde tartışıldı; CHP'nin konuyu Meclise getireceği öğrenildi.

Bütün bunlar olup biterken, Türkiye'de ilerici, demokrat, liberal diye bilinen basının tavrı ilginçti. Onların tümü olayı yok saydılar. Gazeteciliğin, bir başka gazete veya gazetecinin haberini kendisi o haberi alıamış ve haber yayınlamışsa artık kullanılamama ilkesi mâlumdur. Ama basının görevleri içine giren halkı aydınlatma, demokrasiye hizmet gibi konularda bu gazetecilik ilkesi geçerliliğini yitirir. Örneğin bir Yahya Demirel'in suratı yolsuzluğu haberini bir gazete önceliklle vermiş, gazeteciliik tabiriyle «patlatmış» olmakla birlikte, diğer tüm gazeteler hemen ertesi gün haberin üstüne gitmişlerdi.

Kimse, Nazi gizli belgeleriyle ilgili haberimizin, gerek soyut gazete haberciliği açısından gerekse bazık düzenle savaşım açısından bir sıunta yolsuzluğu haberinden daha önemsiz olduğunu ileri süremez. Daha doğrusu, eğer demokratlığı sadece düzenin doğal parçası olan sıradan yolsuzlukları sarıp sarmalamak olarak görüp, tutarlı demokratlığın sonuna kadar anti-faşist olmak demek olduğunu kavrayamazsa, haberimizin «sunta yolsuzluğundan daha önemsiz olduğunu iddia edebilirsiniz.

Bugün Türkiye'de, hiç değilse demokrat, ilerici, veya liberal bilinen büyük basın; en büyük tiraji gazeteleriyle, tem gazetecilik değeri olan, hem güncel olan, hem de faşizme karşı savaşım gücünün ayrılmaz parçası olan bu türden belgeleri ele alma ve üzerine gitme konusundaki tutarsızlarından çok daha fazla sahiptir. Ama yapmıyor bu görevi. Bulaşmak istemiyor. Sivri görünmek, tepki çekmek istemiyor, «tarafsız» görünümü vermek istiyor. Neden? Çünkü ne olursa olsun, bütün basının ardından sermaye çıkarıları var, ve tekelci sermaye, faşizmin şu veya bu biçimini, hep zulasında tutar da onları.

Orhan Veli'nin pek güzel bir dizesi vardır. Suya sabuna dokunmayan sözde tarafsızlardan öğrenen ve içinde yaşadığımız toplumda tarafsızlığın sermaye ve sömürüden yana tarafolmak anlamına geldiğini bilen şair.

«Suya dokunmazmış
Sabuna dokunmazmış
Pise bakı
der.

Demokrasinin ölçütü, kişiler için olsun, yayın politikaları için olsun, siyasal tercihler için olsun, «suya sabuna dokunmamaka değildir. Suya sabuna dokunmayan kişi epis» kişidir gerçekten de.

Demokratlığın ölçütü, emekten yana, sömürüye karşı olmak, anti-faşist savaşımda faşizme karşı sonuna kadar taraf olmaktır.

İşte bu yüzden, sermaye basınımız tutarlı anti-faşist olamıyor, tutarlı demokrat olamıyor. Ve işte bu yüzden Politika sonuna kadar taraf olanı suya da, sabuna da dokunan temiz Politika.

İLÂN

İstanbul 19. Asliye Hukuk Hakimliğinden

Dosya No: 977/292 Esas

Davacı Sait Emre vekili Av. İpek Çelik tarafından Davalı olup Okul caddesi Maslak Yolu Ve'alı Sokak No: 2 Altbeyköy ve 34 EL 656 plaka lı 932 Model Fiçymut marka taksi sahibi olup Ad resi meçhul bulunan Davalı SELİM SEÇKİN'in aleyhine ikame olunan tazminat davasında:

Yukarda adı ve adresi yazılı olup adresi meçhul bulunan Davalı Selim Seçkin'e ilanen yapılan tebliğe rağmen duruşmaya gelmediğinden gıyap kararının tebliğine ve gıyabında tebligat kanununun 23. cı maddesi gereğince ilanen tebliğine karar verilmiş olduğundan adı geçen davalı Selim Seçkin'in duruşma günü olan 19.4.978 gününa Saat 9.30 da mahkemede hazır bulunması ve ya kendisini temsile yetkili bir vekil göndermesi aksi halde hakkındaki duruşmaya gıyabında de vam edileceği hususu gıyap kararı kaim olmak üzere ilanen tebliğ olunur. **(Basın: 1772 — 321)**

TÜRKİYE GİDA, SANAYİİ İŞÇİLERİ SENDİKASI GENEL BAŞKANLIĞINDAN

Sendikamız aşağıda ünvan ve adresleri yazılı işyerleri işverenleri ile bu işyerlerinde çalışan üyemiz işçiler adına işyeri seviyesinde Toplu İş Sözleşmesi yapacaktır. 275 Sayılı Yasanın 13. Maddesi uyarınca duyurulur.

Genel Yürütme Kurulu

1. YEM SANAYİİ TÜRK A.Ş. GENEL MÜDÜRLÜĞÜ İstanbul Yem Fabrikası Müdürüoğ Çobançeşme Yeni Bosna Köyyolu Bakırköy — İSTANBUL
2. (TUZSAN) TUZ SANAYİİ A.Ş. İşyeri Müdürlüğü Çobançeşme Yeni Bosna Köyolu Bakırköy — İSTANBUL

(Basın: 1774 — 323)

Nüfusumuzun hangi kesimleri, hangi sağlık örgütlerinden yararlanıyor

Turan YÜKSEL

A — Ülkemizdeki 1976 istatistiklerine göre 2.017 875 işçinin sağlık hizmetlerini SSK, sigortalı işçilerden ve işverenlerden kesilen primlerle karşılamaktadır. Bu rakam, bakımdık yükümlü olduları kişilerle ve emekli işçilerle beraber (1976 da SSK'ya başvuran 8 milyon 700 bin hasta sayısı da göz önüne alınıcak olursa) 10 milyonu aşmaktadır. Genel nüfusumuzun dörtte birini oluşturan bu kesimin sağlık hizmetleri acaba nasıl karşılanmaktadır?

Önce şunu belirtelim: SSK'nın mali kaynaklarının yüzde 75'i milli bankalara, tahvillere, sanayi sektöründe kredi, tasarruf bonosu ve hisse senedine yatırılmıştır. Ancak geri kalan 1 milyon 750 bin lira sağlık gereksinimlerinde kullanılmıştır. Bugün SSK' 208 hastane, dis panser, sağlık istasyonlarına ve 16.880 yatağa sahiptir. Buralarda 3589 hekim çalışmaktadır. Buna rağmen, SSK'ya başvuran her 2500 kişiye 1 doktor düşmektedir. (Bu oran komşumuz Yunanistan'da 640, Bulgaristan'da 560 dur) Bir doktorun bir günde 150-200 hasta muayenesi ile dünyada rekor düzeye ulaştığımız görülmektedir!

KENDİ KENDİNE YETME

B — Türkiye'de 1975 sayımına göre nüfusun yüzde 53,3'ü kırsal alanlarda yaşamaktadır. Büyük bir hızla kentlere akan bu nüfusun az bir kısmı (insaat ve hamam işçileri gibi mevsimlik işçilerdir. Hastalıkları ilerlemiş olmaları da özel muayenelere gitmemeten geyn çareleri yoktu. Tüm bu insanlar (bulabildikleri) ilaçları da kendileri parasıyla almaktan gayrı çareleri yoktur.

SAĞLIK OCAKLARI

C — Kentlerde yaşıyan işsizlerin de sağlık sorunları demin anlatılan özellikleri taşır.

MEMUR EMEKLİLERİ İLE İŞÇİLER

D — Memur emeklileri: sağlık ocakları, devlet ve üniversite hastanelerinden yararlanmaktadırlar. Ciderler. Emekli Sandığı tarafından karşılanmaktadırlar. Halkın 100 misli asgari emeklilerin hastane sıralarında bekleme gi kayıtları yıllardır sürüp gi stedir.

ÖZEL YASALAR VE KURULUŞLAR

E — 800 bini aşan (bakımakla yükümlü olduklarıyla beraber 2,5 milyon tahmin edilen) devlet memurlarının sağlık giderleri genel ve katma bütçeli kaynaklardır. Sağlık ocakları, devlet ve üniversite hastanelerinden yararlandıkları gibi bazı Bakanlık mensupları, özel yasalarla kurulmuş sağlık hizmetlerinden de yararlanmaktadırlar. Silahlı kuvvetler mensuplarının durumu gibi MSB kendi personelinin sağlık hizmetlerini kendi sağlık kurumlarında sağlamaktadırlar. Hacıların da özel fabrikalarda ürettirmektedirler.

Türk Tabibler Birliği adına Ankara Tabib Odası'nın düzenlediği Sağlık Kurultayı, 14-21 Mart tarihleri arasında Ankara'da yapılacaktır. Kurultay da, siyasal partilerin sağlık politikaları, Türkiye gerçeklerine uygun sağlık politikası, ülke gerçeklerine göre Hekim hizmetiçi eğitimi, ilaç sorunu, işçi sağlığı sorunları, tıpta uzmanlık eğitimi, sürekli eğitim, ruh sağlığı, yaşlılığa bağlı sağlık sorunları ve bu hizmetlerin örgütlenmesi, kentleşmenin getirdiği sağlık sorunları gibi konularda acik oturumlar düzenlenecektir.

Havada uçan çiçek tozları bahar nezlesi yapıyor

Havada uçan çiçek tozlarının 5 - 15 yaş grubu arasındaki çocuklarda «bahar nezlesine» yol açtığı öne sü rülmüştür.

Göz hastalıkları Mütehassısı Dr. Ayhan Sökmen, ağaç ve bitkilerin çiçek açması ile birlikte uçuşan tozların özellikle küçük çocukların gözlerine kaçtığını ve nezleye neden olduğunu söyle mıştır.

BİR EKMEK BİR Politika
ikisinden de vazgeçilemez

DOKTORSUZLUK SORUNU... DOKTORSUZLUK SORUNU...

Bingöl

Bingöl Devlet Hastanesi'nde doktor yokluğu nedeniyle sağlık hizmetlerinin yürütülemediği, halkın hastalarını çevre illere götürmek zorunda kaldığı bildirilmiştir.

Sağlık hizmetlerinin geniş ölçüde aksadığı hastanede, halen yalnız pratisyen doktor bulunmaktadır.

Mardin

Mazıdağı Sağlık Ocağı Doktoru M. Nedim Arzık'ın Adıyaman SSK Hastanesi'ne atanması üzerine doktorsuz kalan 40 bin nüfuslu ilçeye 6 aydır doktor atanmamıştır.

Sağlık hizmetlerinin geniş ölçüde aksadığı Mazıdağı'nda sağlık hizmetlerini etkilemesine ve 1 sağlık memuru yürütmektedir.

Siirt

Siirt Devlet Hastanesi'ne geçici revîe atanan Dr. Feridun Sağır'ın bir aylık görev süresinin sona ermesi nedeniyle il'den ayrılması üzerine 200 yataklı Devlet Hastanesi'nde hekim olarak sadece diş doktoru kalmıştır.

İzmir ve Ankara'da

teler çeşitli yerlere patlayıcı maddeler atmışlardır.

BURSA'DA

☆ Bursa İktisadi ve Ticari İlimler Akademisi öğrencisi Emir Çınaroğlu'nun 15 Ocak tarihinde Sathoşi semtinde tabancası ile öldürdüğü gerek cesliyle yargılanan Ülkü Ocakları Bursa Şubesi Başkanı Mehmet Kutucu'nun tahliye istegi mahkemece redde dilmiştir.

Eğitim Enstitüsü Sosyal Bilimler Bölümü öğrencisi Orhan Yıldızhan'ın da tutuklu olarak yargılandığı duruşma dü Ülkü Ocakları Şube Başkanı Mehmet Kutucu, Emir Çınaroğlu'nun öldürüldüğü gece Orhan Yıldızhan'ın evinde kaldığını iddia etmiş ve tanıklerini istemiştir.

Ülkü Ocakları Bursa Başkanı, o gece Eğitim Enstitüsü'nden kızlarla bir evde eğlendiklerini öne sürmüştür.

Mahkeme, tahliye istegini reddetmiş ve Ülkü Ocakları Bursa Şube Başkanı'nın tutuklulugunun devamına karar vermiştir.

İZMİR'DE

☆ Ataürk Lisesi önünde meydana gelen çatışmada ağır yaralanan Mustafa Gönen isimli öğrenci kurtarılamayarak ölmüştür.

Olayın çağlığı sırasın da çıkan çatışmada ayağından yaralanan Halit Çakar isimli öğrenci de hastaneye kaldırılmış, öğrencilerden Ali Ekşi'nin de kolundan yaralandığı bildirilmiştir.

Güvenlik kuvvetleri olayla ilgili olarak 9 kişinin gözaltına alındığını bildirmiştir.

☆ Çınarlı endüstri Meslek Lisesinde öğrenciler, okul yönetimini protesto etmek ama oyla dün bir günlük uyarı boykotu yapmışlardır.

Dün sabahtan itibaren ders lere girmeyen Çınarlı Endüstri Meslek Lisesi öğrencileri, okul yönetiminde bazı arkadaşlarının okulla ilişkilerinin kesildiğini söylemişlerdir. Öğrenciler, bir günlük uyarı boykotlarının okul amacının okulla ilişkileri kesilen arkadaşlarının yeniden öğrenim hakkı tanınması ve okul yönetilerinin bu değiştirilmesi olduğunu belirtmişlerdir.

İSTANBUL'DA

☆ Kadıköy, Fikirtepesindeki Atatürk Eğitim Enstitüsünde öğretmenlik yapan Hulusi Ay din'un cenazesinde dün akşam saat 20.25'de patlayıcı maddede atılmış, otomobilin arka kaminda hasar meydana gelmiştir.

☆ MHP'li komandoların Haber-İş Sendikası Yönetim Kurulu üyelerinden ve Altındağ İlçesi Hasköy Deniz Mahalle si Muhtarı Ramazan Bayraktar'ın evine saldırdıkları, evin tüm camlarını kırdıkları bildirilmiştir.

ANKARA'DA

☆ Ankara Gazi Lisesinde derslere girmek üzere okul bahçesinde toplanan öğrencilerin üzerine açılan ateş sonucu bir kişi ölmüş, bir kişi de yaralanmıştır.

Saat 12.15 sıralarında faşistler tarafından okul bahçesine doğru tabancala rla ateş açılmıştır. Ateş sonucu Abdullah Turşut

116 yaşındaki İKD

(Baştarafı 1. Sayfa'da) dinlar Günü olarak resmen tanınması için tüm kadınlarımızı 24 Mart Cumartesi günü yapılacak «Kadınlar Yürüyüşüne» yığınsal olarak katılmalarını istiyor.

Uluslararası Demokratik Kadınlar Federasyonunu temsilen, Bulgar Kadın Komitesi yöneticilerinden Liliana Andreova, Sovyet Kadın Komitesinden ve Moskova Sekreterlerine Fabrikası Müdürü Galina Burkova, yine Sovyet Kadın Komitesinden Tanya Ozakolkova ve Yunan Kadınlar Federasyonu temsilcisi Katerin Samara'da katılmışlar ve birer konuşma yapmışlardır.

İKD'nin uluslararası barış ve kadın hareketinin oyuna ve etkin bir parçasını oluşturduğunu da belirten Beria Onger, Uluslararası Demokratik Kadınlar Federasyonunun üye olmak için İKD'nin 8 Mart günü Bakanlar Kurulunu rica men başvurduğunu açıklamıştır.

Öte yandan İKD Trabzon Şubesinin önceki gün yapılan coşkulu bir törenle açıldığı bildirilmiştir.

Yıllardır Polise

(Baştarafı 1. Sayfa'da) durulamaz. Bir süre önce faşistlerin saldırısına uğrayan ünlü şair ve yazarımız DİNAMO. Böyle başladı konuşmaya.

Geçtiğimiz Cumartesi günü Menekşe'deki gecekondusuna giderken 10-15 komandonun saldırısına uğradı 50 yıllık şair ve yazarımız. Biraz da üzün tülü...

«Bugüne kadar görmedi ğimiz bir şey oldu. İktidar değiştikten sonra Cumhurbaşkanı tüm sanatçıları, saçısız - solcusuna bakmadan Köşke davet et tiğini öğreadik. Bu belki saldırıların yıllardan beri ekilen kin tohumlarını bi rai olsun giderir dedik a ma olmadı. Çünkü Cumhurbaşkanının çevresindekiler sol olarak adı bilinen bizleri davet liste sinden çıkardı.» diyor Dİ NAMO.

«Dinamo üstünlüğü dedik. Üzüntüsü sadece yapılan saldırıların suçlularının yakalanmamasının da değil.

«Ancak benim üzüldüğüm bir nokta var. Bir fascizmle, burjuvaziyle mücadele ederken solcu geçinen bir kısım adamlar fasistlerle mücadele edecekleri yerde bizi arka dan vuruyorlar» diye Dinamo'nun üzüntüsü bun dan ileri geliyor.

Üzerinde öğrenim öz gürlüğünün kalmadığı, can güvenliğinden söz e demediğimiz. Her gün ko lek başlarında, okullarda bir ilericinin saldırıya uğradığı, öldürüldüğü ama fallerinin onlunmadığı bir ortamda, DİNAMO'ya «Pe ki saldırılar karşısında ne den emniyet kuvvetlerine bak yurmadınız» de me cesaretini gösterdin. DİNAMO, hafifçe gülümsedi. Biraz düşündü ve söze şöyle başladı:

«Bize saldıranlar ne cik tikleri yeri ne de gidecek leri yeri bilmiyor. Biz bu 50 yıldır yönümüzü tayin ettik ve mücadelemiz sürüyor.

Menderes zamanında bezni yine öldürmeye çalıştılar o zaman 1. Şubeye git tim. Müdür mumiyinli ile sıcak görüştüm, yardım istedim. O ise bana «Hasan bey şu anda orya gönderecek bir tek polisim yok. Bütün İstanbul aynı durumda kaç memurumuz var maya bak» dedi. Polis bu gün de aynı polis, iyi ki tidarın polisi değiştirdiğini zannetmiyorum. O zaman niye gideyim polise?»

Kendisine yapılan saldırının nasıl meydana geldiğini sordığımda çayın dan bir yudum aldı. Otur duğu sandalyeden hafifçe solaya hafif ellerini bir birine kenetledi «Basta da söyledi̇ğim kibi, bu bana yapılan ilk saldırı değil ilk üçüncü. Birincisi 6 Haziran genel seçimlerinden bir gün önce Menekşede-

Belgrat

(Baştarafı 1'de)

güdümlü «insan hakları» tartışmalarının mi kastedildiği anlaşılmamıştır.

Açıklamada Madrid'de 1980 yılında yapılması karara bağlanan toplantıya dek Türkiye hükümetinin yumuşamayı geliştiricl bir politika izleyeceği de kaydedilmiştir.

Adana Cezaevinde

(Baştarafı 1. Sayfa'da)

2 gün süreyle açlık grevine başlayan 804 tutuklu ve mahkûm yaptıkları ortak açıklamada, taleplerinin gerçekleştirilmesi doğrultusunda tüm siyasi parti ve demokratik kuruluşlar ile hükümeti göreve çağırdıklarını belirtekrek şöyle demişlerdir:

«Tüm mahkûmların acil ta lebi olan genel af bir an önce gerçekleşmelidir. İnfaz Kanunu çağdaş hukuk anlayışına uygun ve daha geniş kapsamlı olarak çıkarılmalıdır. İnfaz Kanunu genel af tale bimizin karşısında bir sis per desi olarak çekilmemelidir. Tüm siyasi partiler, hükümet ve demokratik kuruluşları, bu taleplerimizin gerçekleşmesi hususunda göreve çağırıyor, iki günlük açlık grevimizde buradaki arkadaşlarımızın hakli direnişinde onlarla omuz omuza olduğumuzu bildiriyoruz.»

BUCA'DA AÇLIK GREVİ BİTTİ

Buca Büğü Ceza ve Tutukevinde, 1051 tutuklu ve hü kümlünün geniş kapsamlı in faz yasası ile genel af yasasının çıkarılması amacıyla 3 günâür sürdürdükleri açlık grevi dün sona ermiştir.

Açlık grevi ertesinde iki kadın hükümlünün ko maya girdiği bildirilmektedir. Afyon Cezaevi'nde bulunanlar ise bir bildiri yayınlayarak açlık grevlerini desteklediklerini bildirmişlerdir.

İlerici Gençler Derneği Genel Sekreteri Baki Saçlı bir açıklama yaparak Buca cezaevinde 1501 tutuklunun insanlık dışı uygulamalara karşı 3 gün süreli başlattıkları aç lık grevini desteklediklerini bildirmişlerdir.

«Toplumsal düzensizliklere ve haksız liklar sonucunda cezaevle rine düşmüş» olan on binlerce tutuklunun toplumla yeniden kaynaştırılması için Genel af Yasasının çı karılması zorunlu hal alı dığını» demiştir.

Sağlıkla

(Baştarafı 1'de)

derek mesleki öğrenim görmüş sağlık personelinin askerliklerini er olarak yapmamalarını istemiştir.

Hasan Fehmi Mavi, İzmir'da gönderdiği mektupta sağlık personelinin özellikle Doğu ve Güneydoğu bölgesinde halka büyük ölçüde sağlık hizmeti götürdüğünü ifade ederek şunları söylemiştir:

«İlkokul öğretmenlerinin askerliklerini öğretmen okulu yapmak bu yöndeki uygulamalarını zorunlu sonuç olarak değerlendirmekteyiz. Ne var ki bu uygulamanın orta derecell meslek okullarının tümünü ve özellikle de Sağlık Kolejlerinden mezun olan sağlık personel'ne de uygulanması zorunluğu ortadadır.»

BAG-KUR'da

(Baştarafı 1. Sayfa'da) men aylığa girebilmeleri için özel borçlanma getirilmiştir.

Başka bir deyimle geriye doğru 10 yıllık süreyi borçlan mak ve primini ödemek suretiyle hemen aylık alabilme leri sağlanmıştır.

1.4.1972 tarihinde BAĞ-KUR'a sigortalı olarak prim ödemeye başlayıp sigortalı Ken ötenlerden kanunda yazılı süreyi doldurmadıkları için hak sahipleri olmayan ölüm aylığı bağlanmasına olanlara bu kanunla hiçbir şart aranmak sızın hemen aylık bağlanmasına hükmü getirilmiştir.

Bu sigorta kolunda isteğe bağlı sigorta müessesesi getirilmiş ve bu sigortadan ev kadınlarının istifade etmesi öngörülmüştür. Ev kadınları için ayrıca özel besamak sağlanmış ve prim oranı da % 7 olmak belirlenmiştir.»

İLÂN

Boyabat Cumhuriyet Savcılığından

CİNSİ	MİKTARI	M. BEDELİ	G. TEMİNATI	İHALE TARİHİ
Tek tip ekmek	22.000 Ad.	68200.TL.	3841.TL.	9.4.1978
Gıda maddesi üç kalem	196850.—TL.		11062.—TL.	9.4.1978

1 — Boyabat kapalı cezaevinin 1978 mali yılı ihtiyacı olan 22.000 adet 600 Gramlık tek tip ekmeği ve üç kalemden ibaret gıdı gıda maddeleri kapalı zarf usulü ile eksiltmeye konulmuştur.

2 — Ekmek ve gıda maddelerinin ihalesi Perşembe günü saat 14. de Boyabat C. Savcılığında toplanacak komisyonda yapılacaktır.

3 — Taliplerin her gün mesai saatleri nameyi Boyabat kapalı cezaevi memurluğunda görülebilir.

4 — İhaleye gireceklerin bu işle ilgili dair belgeleri ile geçici teminat makbuzu veya Banka mektubu ile birlikte ihale saatinden bir saat evvel komisyon başkanlığına vermeleri şarttır.

5 — Postada vuku bulacak gecikmelerin ihmal edilmeyeceği ilan olunur.

(Basın 12470 — 327)

İLÂN

Gayrimenkul Satış İlânı Üsküdar Sulh Hukuk Hakimliğinden

Güngör Yalçınkaya, Erdoğan Yalçınkaya, Kadriye Yalçınkaya ve Hatice İnci Neşelisoy'un verasete iştirak suretiyle hissedar bulundukları,

1 — Ümraniye Çakmak mahallesi kireçhane Kapanağlı mevkiinde kain 34 pafta, 104 ada, 7 parsel, 250 M2. Miktarındaki arsa,

2 — Aynı yer 34 pafta, 104 ada, 8 parsel 250 M2. miktarındaki arsa,

3 — Aynı yer 34 pafta, 100 ada, 26 parsel 250 M2. miktarındaki arsa,

4 — Ümraniye Atatürk mahallesi bahçevanlar sokağı 10 pafta, 25 ada, 9 parsel sayılı 487 M2. miktarındaki arsa,

5 — Üsküdar Bulgurlu mahalleşi Şerifali Çiftlığı mevkiinde kain eski 118 ada yeni yakın caddesi köyü şerifali Çiftliği 18 pafta, 3877 parsel 450 M2. miktarındaki arsa,

6 — Aynı yer eski ve yeni olmak üzere 18 pafta, 3878 parsel sayılı 450 M2. miktarındaki arsaların tamamının hissedarlar arasında taksimi mümkün olmadığından sayının izaleye tâbi ve rilen kararın kesinleşmesini müteakip açık artırmaya çıkarılmıştır.

MUHAMMEN KIYMETLERİ:

1 — 104 ada, 7 parsel için 100.000.00 TL.
2 — 104 ada, 8 parsel için 100.000.00 TL.
3 — 100 ada, 26 parsel için 100.000.00 TL.
4 — 25 ada, 9 parsel için 487.000.00 TL.
5 — 18 pafta, 3877 parsel için 56.250.00 TL.
6 — 18 paf. 3878 parsel için 56.250.00 TL.

Kıymete mütehammil oldukları bilirkişi tarafından verilen rapor da belirtilmiştir.

İMAR DURUMLARI:

1 — 104 ada 7 ve 8 parsel ile 100 ada, 26 parsel sayılı gayri menkullerin iskan dışı sahada oldukları, 18 pafta, 3877 ile 3878 parsel sayılı gayrimenkuller belediye hudutları haricinde olduklarından imar durumu verilemediği, istihkak inak, 25 ada, 9 parsel sayılı gayrimenkulde 25 ada, 9 parsel sayılı gayrimenkulde 2 kat ve 9.50 mt. ön bahçe derinliği 5 mt. komşu ve arka bahçe mesafesi 3 er mt. olup meri yönetmeliğe göre imar ve inşaat yapılabileceği Ümraniye belediye başkanlığından alınan 7.6.977 tarih ve 1716/1069 sayılı cevabi yazılarında bildirilmek tedir.

HALİ HAZIR DURUMLARI: Yukarıda parsel numaraları yazılı 5 adet arsa evsafı itibarile aynı sahilde olup, 26 parsel sayılı gayrimenkulde müteavizi 27 parselin bahçe duvarları kısmi tecavüzü olduğu tapu ve bilirkişi tarafından verilen raporda açıklanmıştır.

İHALENİN AÇIK ARTIRMASI:

1 — 7 Parselin 11.4.1978 Salı günü saat 9.00 dan 9.30 a kadar,

2 — 8 parselin 11.4.1978 Salı günü saat 10. 00 dan 10.30 a kadar,

3 — 26 parselin 11.4.1978 Salı günü saat 11.00 den 11.30 a kadar,

4 — 9 parselin 11.4.1978 Salı günü saat 13.00 den 13.30 za kadar ,

5 — 3877 parselin 11.4.1978 Salı günü saat 14. 00 den 14.30 za kadar,

6 — 3878 parselin 11.4.1978 Salı günü saat 15. 00den 15.30 za kadar yapılıp muhammen kıymetin % 75 ini bulduğu takdirde o gün kat'i ihalesi icra kılınacaktır. Aksi takdirde en çok artırana, en çok artırdığı bedeli kalıp satış on gün müddetle artırmalar İKİNCİ AÇIK ARTIRMASI:

1 — 7 Parselin 21.4.1978 Cuma günü saat 9.00 dan 9.30 a kadar,

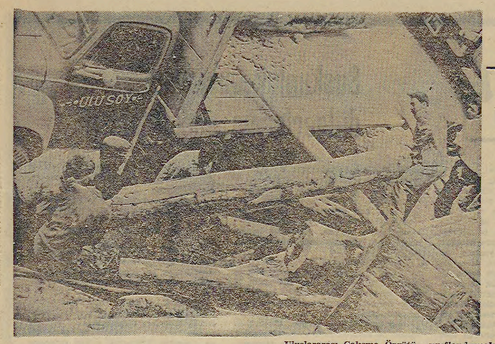
2 — 8 parselin 21.4.1978 Cuma günü saat 10. 00 dan 10.30 za kadar,

3 — 26 parselin 21.4.1978 Cuma günü saat 11. 00 den 11.30 za kadar,

4 — 9 parselin 21.4.1978 Cuma günü saat 13. 00 den 13.30 za kadar,

5 — 3877 parselin 21.4.1978 Cuma günü saat 14.00 den 14.30 za kadar,

6 — 3878 parselin 21.4.1978 Cuma günü saat 15.00 den 15.30 za kadar yapılıp muhammen kıymetin % 75 ini bulduğu takdirde en çok artırana kati ihalesi icra kılınacaktır. İş bu gayrimenkuller üzerindeki ipotekli alacaklarla diğer alakadarların, faiz, masraf, hususile alacaklarına ait belgelerini 15 gün içinde satış memurluğuna ibraz etmeleri, aksi halde tapu sicili ile ilânları sabit olmadıkça satış bedelinin paylaştırılmasından hariç bırakılacaklardır. Birikmiş vergiler ve satış tarihine kadar icra takibi icabı masraflara, tapu harcı tellaliye resmi ve ihale pulu, ta vizi bedeli müşteriye aittir. Satış peşin



Orman işçileri ağır ve kötü yaşam koşullarında çalışıyor

★ ULUSLARARASI ÇALIŞMA ÖRGÜTÜNÜN SINIFLAMASINDA ORMAN İŞÇİLİĞİ AĞIR İŞLER KAPSAMINA GİRMESİNE RAĞMEN TÜRKİYE'DE ORMAN İŞÇİLERİNİN SOSYAL GÜVENLİKLERİ YOK

★ ORMAN İŞLERİNDE ÇALIŞAN İŞÇİ SAYISI 1 MİLYONU BULUYOR

İstanbul (İSTA)

Orman işçilerinin sorunlarının çözümlenmesi için çalışmaların yetersiz olduğu; 1 milyon'a yakın orman işçisinin ekonomik ve sosyal sorunlarının giderek arttığı belirtilmiştir.

Milli Prodüktivite Merkezi'nin «Yıldız Yetenekli Bütününde Yüksel Çağlar'ın yaptığı incelemede belirtildiğine göre orman işçileri Uluslararası Çalışma Örgütü'nün sınıflandırmalarında ağır işler kesimine yaralıştırılmasına rağmen Türkiye'de orman işçilerinin iş güvenliklerine önem verilmemektedir. «Orman işçiliği ve Ücretler» adlı araştırmada orman işçilerinin ancak %4'ü ne varan işçinin nitelikli olduğunun saptandığı da açıklanmış ve orman işletmelerinde çalışan yüzbinlerce mevsimlik işçinin sorunları üzerine şu değerlendirme yapılmıştır:

«Ülkemizde orman işçilerinin büyük bir kesimi orman belirlenmiş mevsimlik olarak yapmaktadır. Devamlı orman işçilerinin payı %4 dolaylarındadır. Kaldı ki bu pay kimi ormancılık işinde yüzde bir'e değin düşmektedir. Örneğin kesim, tasnif, yol ve bina yapımı, onarımı ve ağaçlandırma işlerinde çalışan mevsimlik işçilerin tüm orman işçilerine oranı yüzde 99 dolaylarındadır.»

«ÜCRETLER ÇOK DÜŞÜK, ÇALIŞMA KOŞULLARI KÖTÜ»

Orman işçiliğinin teknikleri bir iş olduğu da belirtilen araştırmada, ücret biçimlerinin farklılığıyla toplumsal güvenlikleri olmayan işçilerin sorunları şöyle özetlenmiştir:

Devlet Orman İşletmeleri tarafından işlendirilen orman işçilerinin büyük bir kesimi, yaklaşık %53'ü aşkı kesime ve tasnime işlerinde ormancılık kesimlerinde «vakidi fiyat» olarak anılan ve bir kısmı yarı parça başına, yarı götürü ücretle çalışmaktadır. Bu ücret türleri ekonomik istikrarsızlıklara Devlet Orman İşletmeleri tarafından yaratılacak bazı bölmi için bir fiyat saptanır ve yüzdeki köylerde halka duyurulur. İşi bu fiyatla yapmaya kabul edenler, işletmenin tek yanlı olarak hazırladığı sözleşmeyi imzalayarak kendisine ödenecek ücretleri tespit etmiş olurlar. Bu ücretler, kimi zaman, tarafsız bir gözlemci durumunda bulunan orman işçilerinin gerçekten uygun olarak ve saptanan birim fiyat üzerinden toplam ücreti alır. İşçinin işletmeyle arasında imzalanan sözleşme, iş yasasında belirtilen hizmet aktinitelikinde değildir. Bu nedenle orman işçisi yasa karşısında işçi sayılmamaktadır. Dolayısıyla toplumsal güvenlik kapsamına da alınmamaktadır. İşçi yada ailesi, çalışmaları karşısında karşılaşacağı her türlü iş kazası nedeniyle işveren konumundaki Devlet Orman İşletmesinden bir bir hak talebinde bulunamamaktadır. Oysa orman işçiliği pek çok tehlikeye açık bulunmaktadır.»

Yasal konumları nedeniyle orman işçilerinin ücretli izin, hafta sonu ve bayram tatilleri yapmadığı, çalışma sürelerinin çok uzun olduğu, beslenmelerinin yeterli, dengeli olmadığı ve yanlış beslenmelerin bir sonucu olduğunu belirtilmiş orman işçilerinin sendikalara ve diğer yakılılara önemli görevler yüklediği de vurgulanmıştır.

Gıda-İş Sendikası Adana Sigara Fabrikasında örgütlendi

DİSK'e bağlı Türkiye Gıda-İş Sendikası Güney Bölge Temsilciliği önceki gün bir bildiri yayınlayarak Tekel Adana Sigara Fabrikasında toplusözleşme yetkisi almak ve örgütlenmeleri daha da güçlendirmak için bütün ilerici güçleri yardıma çağırmıştır.

Gıda-İş Sendikası'nın yayınladığı bildiri'de Tekel Adana Sigara Fabrikası'nda Türk-İş'e bağlı Tek Gıda-İş Sendikası'nın önceki dönem yetkili olduğu belirtilerek; Gıda-İş Sendikası'nın bu işyerinde yoğun örgütlenme dönemi sonrası yetki istediği bildirilmiş ve şunlar açıklanmıştır:

«Tekel işçilerinin aylardır fedakarca sürdürdükleri örgütlenme çalışması meyvesini verecek. Tek Gıda-İş Sendikasının kalesi Tekel Sigara Fabrikası düşecektir. Çukurova'daki tüm tütün ve tütün mamulleri işçilerinin tek yanlı olarak hazırladığı sözleşmeyi yükseltilmesi gibi «Kapitalist ekonomik kuralları» çerçevesinde kalınmaya ısrarını düşürmeyi sonuçlayan tedbirler bir bir arkasından sıralanıyor. Bu tedbirlerin devamını müteakiben olan yeni önlemlerin önümüzdeki günlerde açıklanması bekleniyor. Bu arada beklenen bir şey daha var. O da İMF yetkilileri ile görüşmek üzere Amerika'ya giden Türkiye heyetinin ne kadar kredi kopararak dönebileceği. Sermaye çevreleri bu umutlu bekleyişi sürdürürken Devaliasyonun hemen arkasından gündeme gelen İMF konusu güncelliğini koruyor. 1944 yılında, 1930 bunalımının yarattığı olumsuz etkileri ve iyice ilkelerin karşılaştıkları dış ödemeler dengesi sorunlarını hafifletebilmek amacıyla kurulan, 1947 yılından bu yana Türkiye ile ilişkileri sürdüren IMF, 30 yıllık «Göremeecklik» dönemi'nden sonra tüm kamuoyunda tartışılıyor.

Gelişmekte olan ülkelerin borçlarının tartışıldığı Unctad toplantısı sürüyor

CENEVRE, (ANKA)

Önceki gün başlayan Birleşik Milletler Ticaret ve Kalkınma Örgütü (UNCTAD) toplantısı devam etmek tedir. Toplantının ilk gününde gelişmekte olan ülkelerin sanayileşmiş ülkelere olan borçlarının hafifletilmesi ya da kaldırılması yolundaki öneriler tartışılmıştır. Genel Sekreter Gamani Corea tarafından açılan UNCTAD toplantısına 70 ülkeden bakanlar ya da temsilciler katılmaktadır. Gelişmekte olan ülke sözcüleri, yaptıkları konuşmalarda, borç ödemelerinin ihracat gelirlerinin tümünü götürecek düzeye ulaştığını ve faiz yükünün ağırlaştığını öne sürerek koşulların hafifletilmesi gerektiğini savunmuşlardır. Buna karşılık, kapitalist ülkeler, Federal Almanya da dahil olmak üzere, borçların tümüyle ertelenmestine karşı çıkmakta, ancak ödeme koşullarının hafifletilmesine rıza göstermektedirler. Sanayileşmiş ülkeler, gelişmekte olanların borç sorununu tümüyle ele almaktan kaçınarak, ülkeleri teker teker inceleme konusu yapmayı tercih etmektedirler. Buna rağmen, İsveç, Kanada ve İsviçre gibi kapitalist ülkeler, bazı ülkelerden alacaklarının bir bölümünden vazgeçme eğilimini açıklamışlardır.

Geçen yıl sonu itibariyle, gelişmekte olan ülkelerin borçlarının 250 milyar doları bulduğu açıklanmıştır. Bunun 9,5 milyar dolarlık bölümü, en yoksul durumda ki 25 ülkeye ait bulunmaktadır. Gelişmekte olan ülke temsilcileri, borçlarının anapara ve faiz yükünün gide rek artış göstermesine karşılık, ihracat gelirlerinin de ilişmeyeceğini yada gerileyeceğini öne sürerek ödeme olanaklarının gelecek dönemde daha da azalaca ğını belirtmektedirler. Aynı ülkeler, sanayileşmiş ülkelerden yapılan sanayi ürünleri ithalatının da günden güne pahalılaştığını ifade etmektedirler.

Olaya savcılık el koydu

Komili'deki işkazasında bir işçi öldü, iki işçi yaralandı

OLAY, BUHAR KAZANININ PATLAMASIYLA MEYDANA GELDİ

İSTANBUL (İSTA)

Silahtar'da kurulu Komili Sabun Fabrikasında önceki gün saat 8.30 da meydana gelen işkazasında bir işçi ölmüş, iki işçi yaralanmıştır.

Yaklaşık 160 işçinin çalıştığı ve Necmi Komili'nin sahibi bulunduğu fabrikada buhar kazanının patlamasıyla meydana gelen kazada, Selahattin CETİNKAYA (52) ölmüş ve Aslan DEMİRCAN (25) ile Mehmet KAÇAR (42) yaralanmışlardır. Eyüp SSK Hastanesine kaldırılan yaralı işçiler için Haseana Başhekimi Dr. Haldun SİRER, durumlarının ağır olduğunu belirtmiştir.

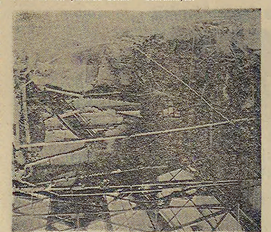
İşçilerden öğrenildiğine göre, büyük bir patlama ile meydana gelen olaya Savcılık elkoymuş ve Bilirkişi Heyeti fabrikaya gelerek, incelemelere başlamıştır.

Öte yandan, Bağımsız Bir leşik Gıda İşçileri Sendikasına üye olduklarını öğrenilen Komili işçileri, olayla birlikte üretimi durdurmuşlar ve fabrikadaki bozuk çalışma koşulları nedeniyle işverenden ve sendikadan yakınmışlardır.

Eyüp SSK Hastanesinde tedavi altında bulunan yaralı işçilerden Aslan DEMİRCAN, İSTA Muhabirine kazanın büyük bir patlama ile meydana geldiğini söylemiş, ve şunları açıklamıştır:

«Ben patlama sırasında buhar kazanının bulunduğu bölümden 50 metre kadar ilerde bulunuyordum. Korkunç patlama ile ne olduğunu anlamadan birden yere düştüm. Çevremdeki bütün camlar kırılmış ve yine ne olduğunu anlamadığım parçalar bana isabet etmişti. Olayın büyük bir ihtimalle buhar kazanındaki emniyet sibobundan meydana geldiğini sanıyorum. Bir arkadaşımın öldüğünü duydum. Çok üzülüyorum.»

Yine fabrikadaki işçilerden öğrenildiğine göre, ölen Selahattin ÇETİNKAYA'nın patlama sırasında buhar kazanının hemen yanında bulunduğu ve patlamanın, kendisini, yıkılan duvarla birlikte 100 metre ileriye fırlattığı belirtilmiştir.



Silahtarda kurulu Komili Fabrikasındaki buhar kazanının patlamasıyla meydana gelen olayda, kazanın bulunduğu bölümün çatısı ve duvarları tümüyle yıkılmış ve çevredeki binalarında camları kırılmıştır. Olayın buhar kazanındaki emniyet sibobundan ileri geldiği ileri sürülmektedir.



Ağır Yaralı — Kazada ya ralanan Mehmet KAÇAR'ın durumunun ağır olduğu bildiriliyor.



Daha Hafif — Yaralılardan Aslan DEMİRCAN'ın durumu ise daha iyi.

ARADA BİR

Haberleşme emekçilerinin sendikal örgütlenmesi hedefine doğru...

Abidin SÖKMEN Haber-Der Genel Başkanı

Bilim ve Tekniğin gelişmesi, kitle haberleşme araçlarının önemini giderek arttırmaktadır. Haberleşme iş kolunun (PTT ve TRT alanı) top lumu etkilemede, yönlendirmede belirgin bir ağır lığı vardır.

Bunu bilen egemen sınıflar bir yanıyla çalışanlar arasında işçi - memur ayırımı yaparken, diğer yanıyladı çalışanlar üzerinde baskı, kıyım ve terör politikası izlemişlerdir. Amaç, bu alanı halka hizmet eden bir alan olmaktan çıkartmak ve ilerici - demokrat gelişmeyi durdurmak.

İş kolunda çalışan 70 bin kişiden ancak 5 bini sendikal haklara sahiptir. Çoğunluğu bizat kol emeğini kullanarak çalışan bu insanlar grevli - toplusözleşmeli sendikal haklardan yoksundur. Çalışma şartlarını görenler herhangi bir insan «Orta çağda mı yaşıyoruz?» diye sormaktadır.

Öyle ki...

— Sirkende 30 kiloluk çanta ile bütün gün mektup dağıtan posta dağıtıcısı

— Direğin tepesinde çalışan hatçı,

— Santralda çalışan operatörler, teknisyenler,

— Binlerce Odacı, temizlikçi, aşçı, ve garsonlar, hem «memur» kadrosunda işçi olarak çalıştırılmaktadır.

Hem de hangi koşullarda?

— Havagazı ve ağım kaçağı olan menholler de çalışmak zorunda kalarak,

— Bodrum katlarında, havasız yerlerde çalışarak,

— Paket Postanesinde 80 kiloluk yükle, «memur» olarak çalışanların hayatı her an tehlikede kalarak,

Kreşi, doktoru ve servisi olmayan koşullarda yaşamını sürdürmek PTT emekçileri için artık çekilmez hale gelmiştir.

Sulistimaller ve angarya çalışma iş kolunda artık olağan karşılanmaktadır.

— Menholdeki pislikten, kokudan bir an önce kurtulmak isteyen tesisatçı 8 saatlik işi daha kısa zamanda bitirerek dışarı çıkmak zorunda kalıyor. Bunu bilen işveren daha fazla kablo dev resi bağlaması için işçilerin üzerine baskı yaparak ,onların hayatıyla oynuyor,

— Ortalama saat ücreti NET 20.— TL. sına gelen «gazi ücreti» çalışanlara Cumartesi - Pazar günleri zorunlu mesai yaptırarak saatte net 8.95 TL. veya 7.16 TL için onları sıcak yuvaların dan koparıyor. Bu gülünç ücretlerle «çoluğunu-çocuğunu geçindir» diyor, işveren...

Kreşi olmadığı için çocuğu olunca işi bırakan genç annelerle, olmadığı için işe geç kalma nede niyle ceza alan, ve hesaplar artık «büyük kayıp» dayandı diyorlar... Hele biraz daha «kemerleri sıkalım», «emekçilerde fedakarlık yapsın» sözlerini işittikleri zaman gözleri fırlıyor, «Olmaz bu kadar kardeşim» diyerek, «böyle gelmiş ama böy le devam etmemeli» diyorlar.

Birlikte bu çalışanları işverenler bir çok sı nıfl

HABER MERKEZİ

Başbakan Bülent Ecevit, dün beraberindeki heyetle birlikte Yunanistan Başbakanı Karamanlis'le yapacağı zirve görüşmeleri nedeniyle İsviçre'nin Montrö kentine gitmiştir.

Yunanistan Başbakanı Karamanlis ve Yunanistan heyetiyle yapılacak görüşmeler, bugün başlayacaktır.

Montrö'ye hareketinden önce Cenevre'de THA muhabiri John Lawton'a özel bir demeç veren Ecevit, şöyle konuşmuştur:

«Yıllardır iki müttefik ve komşu ülke arasında yüksek düzeyde doğrudan hiç bir diyalog, temas kurulmamıştır. Bu büyük bir eksikliktir, günümüzün yüksek düzeyde siyasal görüşmeler yapılmasının bu eksikliğin giderilmesi bir sonuç alınamayacağı inancından doğmuş, bunun örneği de Türkiye ve Yunanistan arasında son üç yıl içinde silmeden silahı tekrar düzeydeki temaslardır.

Bu görüşmelerde hiç bir tıkanın, sağlam sonuç alınamamıştır. Kuşkusuz bu tür görüşmeden ya da Karamanlis'le temaslardan ilk aşamasından da halihazırda Türkiye ve Yunanistan arasındaki sorunlara derhal bir çözüm getirmesini beklemek fazla iyimserlik olacaktır.

Ancak anlaşmak konusunda anlaşırsak, sorunlarımıza en olumlu ve en iyi yaklaşımları seçmek konusunda uyuşursak, Montrö'de Karamanlis'le görüşmemizin bir başarı olarak kabul edilebileceğinden hiç kuşkum yok.»

Lawton'un «Montrö görüşmesinde ABD Kongresini Türkiye'ye uygulanan silah ambargosunu kaldırmaya İnandırmak yolunda yeterli sonuç alınacağına inamıyor musunuz?» sorusuna Ecevit şu yanıtı vermiştir:

«Her zaman Yunanistan'la olan sorunlarımızı ABD'yle olan sorunlarımızdan ayrıdım. ABD de, herkese de bu sorunları birbirlerinden ayrı olarak değerlendirebilseydi, Türkiye'yle Yunanistan uzun zaman önecesinden dost olacaklardı.»

Hareketinden önce Yeşilköy havaalanında bir basın toplantısı düzenleyen Başbakan, çeşitli konularda açıklamalar yapmıştır.

Devalüasyon ve ekonomik önlemler paketi üzerinde duran Başbakan, cumhuriyet tarihinde ilk kez bir devalüasyonun fiyatlar üzerinde olumsuz etkide bulunmayacağını iddia etmiştir. Valiliklerin ve Belediye Başkanlarının bu konuda seferber olacaklarını açıklayan Ecevit, Başbakan Yardımcılarından Faruk Sükan'ın başkanlığındaki «Bakanlıklararası Kurul»un bu konuda çalışmalar yapacağını belirtmiştir. Fakat bu açıklamalarla aynı gün gazetelerde yer alan zam haberleri, ekonomin politiye önlemlerle disiplin altına alınmasının olanaksız olduğunu, devaluasyonun fiyat artışlarına yol açtığını bir kez daha tanıtlamıştır.

Basın toplantısında can güvenliği konusunda da değinen Başbakan, İçişleri Bakanının belirttiği gibi suçlular hızla yakalanıyor» demiş ve şöyle devam etmiştir: «Silmiden teçhizatlığın ve şiddet eylemlerinin derinleşerek bazı yuvalarına inilmiştir. Bu, yıllardan beri ilk kez oluyor. Yakında bu yuvalar tümden kurutulabilecektir.»

Montrö'de Yunanistan Başbakanı ile «son yıllarda hayli sadelenmiş konuları ele alacaklarını» belirten Ecevit, «sorunlara adil ve kalıcı çözümler bulunması yolunda siyasal tradelerini yeniden gözden geçirecekleri»ni ve bu yönde ciddi görüşmeler yapılacağını belirtmiştir. Ecevit, «Silmiden teçhizatlığın ve şiddet eylemlerinin derinleşerek bazı yuvalarına inilmiştir. Bu, yıllardan beri ilk kez oluyor. Yakında bu yuvalar tümden kurutulabilecektir.»

Montrö'de Yunanistan Başbakanı ile «son yıllarda hayli sadelenmiş konuları ele alacaklarını» belirten Ecevit, «sorunlara adil ve kalıcı çözümler bulunması yolunda siyasal tradelerini yeniden gözden geçirecekleri»ni ve bu yönde ciddi görüşmeler yapılacağını belirtmiştir. Ecevit, «Silmiden teçhizatlığın ve şiddet eylemlerinin derinleşerek bazı yuvalarına inilmiştir. Bu, yıllardan beri ilk kez oluyor. Yakında bu yuvalar tümden kurutulabilecektir.»

Montrö Zirvesi bugün başlıyor

★ Ecevit İstanbul'da iç sorunlara, Cenevre'de de Türkiye - Yunanistan ve ABD ilişkilerine değindi.

★ NATO dışında bir zirvenin daha çabuk ve daha olumlu sonuçlar vereceği bildiriliyor.

★ Batı Trakyalı öğrenciler, bu konunun zirvede emperyalizm yararına bir piyon olarak kullanılarak çözümlenmiyeceğini açıkladı

Montrö'ye hareketinden önce Cenevre'de THA muhabiri John Lawton'a özel bir demeç veren Ecevit, şöyle konuşmuştur:

«Yıllardır iki müttefik ve komşu ülke arasında yüksek düzeyde doğrudan hiç bir diyalog, temas kurulmamıştır. Bu büyük bir eksikliktir, günümüzün yüksek düzeyde siyasal görüşmeler yapılmasının bu eksikliğin giderilmesi bir sonuç alınamayacağı inancından doğmuş, bunun örneği de Türkiye ve Yunanistan arasında son üç yıl içinde silmeden silahı tekrar düzeydeki temaslardır.

Bu görüşmelerde hiç bir tıkanın, sağlam sonuç alınamamıştır. Kuşkusuz bu tür görüşmeden ya da Karamanlis'le temaslardan ilk aşamasından da halihazırda Türkiye ve Yunanistan arasındaki sorunlara derhal bir çözüm getirmesini beklemek fazla iyimserlik olacaktır.

Ancak anlaşmak konusunda anlaşırsak, sorunlarımıza en olumlu ve en iyi yaklaşımları seçmek konusunda uyuşursak, Montrö'de Karamanlis'le görüşmemizin bir başarı olarak kabul edilebileceğinden hiç kuşkum yok.»

Lawton'un «Montrö görüşmesinde ABD Kongresini Türkiye'ye uygulanan silah ambargosunu kaldırmaya İnandırmak yolunda yeterli sonuç alınacağına inamıyor musunuz?» sorusuna Ecevit şu yanıtı vermiştir:

«Her zaman Yunanistan'la olan sorunlarımızı ABD'yle olan sorunlarımızdan ayrıdım. ABD de, herkese de bu sorunları birbirlerinden ayrı olarak değerlendirebilseydi, Türkiye'yle Yunanistan uzun zaman önecesinden dost olacaklardı.»

Hareketinden önce Yeşilköy havaalanında bir basın toplantısı düzenleyen Başbakan, çeşitli konularda açıklamalar yapmıştır.

Devalüasyon ve ekonomik önlemler paketi üzerinde duran Başbakan, cumhuriyet tarihinde ilk kez bir devalüasyonun fiyatlar üzerinde olumsuz etkide bulunmayacağını iddia etmiştir. Valiliklerin ve Belediye Başkanlarının bu konuda seferber olacaklarını açıklayan Ecevit, Başbakan Yardımcılarından Faruk Sükan'ın başkanlığındaki «Bakanlıklararası Kurul»un bu konuda çalışmalar yapacağını belirtmiştir. Fakat bu açıklamalarla aynı gün gazetelerde yer alan zam haberleri, ekonomin politiye önlemlerle disiplin altına alınmasının olanaksız olduğunu, devaluasyonun fiyat artışlarına yol açtığını bir kez daha tanıtlamıştır.

Basın toplantısında can güvenliği konusunda da değinen Başbakan, İçişleri Bakanının belirttiği gibi suçlular hızla yakalanıyor» demiş ve şöyle devam etmiştir: «Silmiden teçhizatlığın ve şiddet eylemlerinin derinleşerek bazı yuvalarına inilmiştir. Bu, yıllardan beri ilk kez oluyor. Yakında bu yuvalar tümden kurutulabilecektir.»

Montrö'de Yunanistan Başbakanı ile «son yıllarda hayli sadelenmiş konuları ele alacaklarını» belirten Ecevit, «sorunlara adil ve kalıcı çözümler bulunması yolunda siyasal tradelerini yeniden gözden geçirecekleri»ni ve bu yönde ciddi görüşmeler yapılacağını belirtmiştir. Ecevit, «Silmiden teçhizatlığın ve şiddet eylemlerinin derinleşerek bazı yuvalarına inilmiştir. Bu, yıllardan beri ilk kez oluyor. Yakında bu yuvalar tümden kurutulabilecektir.»

Montrö'de Yunanistan Başbakanı ile «son yıllarda hayli sadelenmiş konuları ele alacaklarını» belirten Ecevit, «sorunlara adil ve kalıcı çözümler bulunması yolunda siyasal tradelerini yeniden gözden geçirecekleri»ni ve bu yönde ciddi görüşmeler yapılacağını belirtmiştir. Ecevit, «Silmiden teçhizatlığın ve şiddet eylemlerinin derinleşerek bazı yuvalarına inilmiştir. Bu, yıllardan beri ilk kez oluyor. Yakında bu yuvalar tümden kurutulabilecektir.»

Yurt dışından gelen gübrenin dağıtımında olay çıktı

Türkiye'nin gübre gereksinmesinin yüzde 40'ını Samsun limanı karşılıyor

Kenan TÜRKPENÇE
bildiriyor
SAMSUN

Halen limandan dağıtımın devam etmekte olan yapay gübrenin bu yıla ait olan ölçüsü genelde 210 bin ton olarak bildirilmiştir. Rakamları veren yetkililer, bu ölçünün yurt çapındaki gereksinmenin % 40 ına eşit olduğunu belirtmektedirler.

Dağıtımına devam edilmekte olan yapay gübrenin fosforlu olanı Samsun yerelinde Azot fabrikalarınca karşılandığı açıklanarak, dolayısıla birlikte kentin yerel tabelarının 100. bin olduğu söylenilmiştir. Yetkililer konuyu söyle açıklamışlardır.

«İlk elde açıklanan gereksinimin 50 bin tonu getirilerek dağıtımına geçildi, tüm olarak gübrelerin dağıtımı gerekletirilinde Liman Karadeniz ve öte Anadolu bölgelerinin istemlerini karşılamış olacaktır. Trabzon ve Doğu Anadolunun talepleri ise Trabzon limanınca karşılanmaktadır.»

Kayseri'deki ajan olayı örtbas edilmek isteniyor

(Bşotarafı 1'de)

metnini de elde etmiştir.

YAŞAMASI SAKINCALI ÖĞRETMEN

Kendini MİS Ajanı olarak tanıtan Süleyman Gü müşteki'nin odasında bulunan belgelerden birinde, halen Kayseri Lisesi'ne öğretmenlik yapan ve 1973 – 1976 yılları arasında TÖS-DER Kayseri şubesinde Yönetim Kurulu üyesi olarak görev yapan Mehmet Ateş hakkında eyaşaması sakıncalıdır» şeklinde bir not bulunmuştur.

Nitekim olayın patlak vermesinden önce Kayseri Emniyetinde görevli bir polis memurunun da öğretmen Mehmet Ateş'e «Kendini sakın. Senin yaşamını sakıncalı gören belgeler ele geçirildi» dediği öğrenilmiştir.

CHP KAYSERİ ÖRGÜTÜ OLAYA EL KOYDU

Öte yandan CHP Kayseri Örgütü olayın ortaya çıkmasında başlıca rolü oynayan Kayseri Kent Otel sahibi Halil Gemici'nin, Kayseri Valiliğine verdiği ve bazı emniyet görevlilerinin olayı örtbas etmesini önlemeyi amaçlayan dilekçesi de İSTA muhabiri tarafında elde edilmiştir.

Kent Otel sahibi Halil Gemici dilekçesinde özetle şöyle demektedir:

«Sahibi bulunduğum Kent Otel'ne iki ay kadar önce arkadaşı Suat Ünal vasıtasıyla gelen ve kendini MİT'te görevli olarak tanıtıp yerleşen Süleyman Gümüştekin adlı şahısla ilgili olarak basında yansıyan olay, emniyet teşkilatınca aşılandan saptırılarak basit bir dolandırıcılık gibi duyurulmak istenmektedir. Otele yerleşmesinden bir hafta sonra Kayseri'de toplum polisi, narkotik büro memurları ve otelde devamlı kalan müşterilerle sık bir dostluk kuran Süleyman Gümüştekin'in Kayseri'de bazı aramalara bile katıldığı bilinmektedir. Üzerinde resmi polis kelepçesi ve açın sopası» tabir edilen cop bulundurduğu, otel personeli ve sürekli kalan müşteriler tarafından görülen Süleyman Gümüştekin, kendisinden birkaç kişi daha olduğunu söyleyerek, bu kişilerin de Kayseri Emniyet 1. Şube Müdürü Vedat Özkan, Süleyman Gümüştekin hakkında sadece sahte polislik ve dolandırıcılık iddiasıyla soruşturma yürütüldüğünü söyledi. Bana da «Bu adam adi bir dolandırıcıdır. Benim başka şeye aklım ermez» dedi. Beni eolayın üstünde fazla durmakdan» suçladı.»

SUAT ÜNAL KİM?

Öte yandan otel sahibinin dilekçesinde Süleyman Gümüştekin'in otele yerleşmesine yardımcı olduğu belirtilen Suat Ünal'ın gazeteci Ankara'da Sabah yayın Yüksek Okulu mezunu olduğu ve çeşitli komando eylemlerinde aktif görev aldığı ileri sürülmüştür. Ancak bu haberin doğruluğunu kesinleştirmek henüz mümkün olmamıştır.

Süleyman Gümüştekin'e 2 bin lira karşılığı bilgi sattığına ilişkin mak bazı imzalayan Celal Serkan'ın ise CHP Kayseri Gençlik Kolları üyesi olduğu ve 3187 kütük numarasını taşıdığı öğrenilmiştir. Önce gözaltına alınan ve dün serbest bırakılan Celal Serkuş hakkında CHP il örgütü de ayrıca bir soruşturma yürütmektedir.

Orman köylülerine 9,7 milyon liralık yardım yapılacak

ZONGULDAK, (ANKA)

Orman Bakanı Vecdi Ilhan, orman köylüsünün bu yıl sepet il hizmetler karşılığı olarak 9 milyar 799 milyon lira yardım yapılacağını açıklamıştır.

Bakanlığı ile ilgili inceleme terimi dün Zonguldak'ta Orman Bölge Baş Müdürleri'nin yaptığı toplantıda konuşan Ilhan, orman köylüsünün eko nomik gücünü arttıracaklarını söylemiştir.

Orman Bakanı, orman bölgelerinde orman ağaçlandırma başmüdürlüklerinin kurul masının sort olduğunu belirtmiş, koperatifler için gelen 150 bin liralik sınırı kaldıracaklarını söylemiştir.

Bakan orman köylülerinin yolunun yapılması için, YSE ile işbirliği yaptıklarını, kısa bir süre sonra yolu olmayan orman köylülerinin yolunun yapılması ve onarılması için çalışmalara başlayacaklarını ifade etmiştir.

Haymana Cumhuriyet Savcılığından

Cinsi	Miktarı	Muh. Bed.	Muv. Tem.
Gida maddesi	15 kalem	40.000	3000

1 — Haymana Kapalı ceza ve tevkif evinin 1977 mali yılı gida maddesi ihtiyacı 15 kalem muhtelif cins olarak ermak zarf usulü ile 2490 sayılı kanunun 31 nci maddesine göre eksiltmeye konulmuştur.

2 — İhalesi 27/3/1978 günü saat 10.00 da Haymana Cumhuriyet Savcılığı odasında yapılacaktır.

3 — Şartnameyi her gün C. Savcılığı kalemlinde görülebilir.

4 — İhale listelerinden sonra her türlü masraflar müteahhite ait olacaktır.

5 — İhaleye girecek şahıs geçici teminat makbuzunu ile diğer belgeleri komisyona saat 9 da vermiş olacaktır.

27/2/1978
(Basın 12362 — 279)

İstanbul 8. İcra Memurluğundan Menkul Satış İlânı

1977/7922

Maheus olup, sahılmasına karar verilen 1 a det 34 AU 127 plakalı, 1961 model Chevrolet marka, Cerver tipi, 20.000 TL. muhammen kıymetindeki hususi otonun birinci açık arttırması, Esen tepe, Ari Bitkütvi Fabrikası bahçesinde 20.3.1978 günü saat 12.00/12.30 arası yapılacaktır.

Bugün verilecek bedel muhammen kıymetin % 75 ini bulmadığı takdirde, ikinci satış 27.3.1978 günü saat 12.00/12.30 arası yapılarak, en çok arttıranın ihale edilecektir.

Resmi harçlar ve damga pulları alıcıya ait olup, tellallerin satış günü ve saatinde mahallin de hazır bulunacak memura ücretleri ilân olunur.

(Basın: 1766 — 320)

YORUM

Leman Gölü Buluşması

Uğur KÖKDEN

Bugün İsviçre'de, Leman Gölü kıyılarında, Küçük Montreux kasabasında, Türkiye ve Yunanistan Başbakanları biraraya gelecekler. Bulaşma Ecevit'in Başbakanlığa geldiğini kanıtlayan ilk işaret.

Gerçekten, Türkiye ve Yunanistan seçimlerinden sonra, her iki ülkede de işbaşında bulunan hâkümetle rin güçleri ne olursa olsun biraraya gelmeleri gerekiyordu. İste, Montreux bu zorunluğun somut ürünü. Bir bakıma Zirve, kaçınılmazsın gelip dayandığı son nokta.

Ecevit'in ilk dış ziyaretini ve dist düzeyde yapacağı ilk karşılaşmayı Yunan Başbakanı Karamanlis'e ayırması, hem ilginç hem de iyi hesaplanmış bir girişim. Dünya kamuoyunu etkilemesi ve girişim önceliğinin Türkiye'de olduğunu göstermesi bakımından ilginç. Aynı zamanda iyi hesaplanmış, çünkü, Ecevit kendisi için en rahat dosyayı en başta ele almakla pratik açıdan belirli bir ilerleme örneği vermiş oluyor. Sözgelimi, Kıbrıs sorunu için aynı şeyi kolayca söylemek olanaksız.

Bununla birlikte, Ecevit'in ilk aşamada hemen bir takım somut çözümler bulmak gibi iredi bir beklentisi yok. Böyle temelsiz bir iyimserlik göstermiyor. Ancak, Zirve, Türkiye'nin ABD ve Dokuzarlık olan ilişkilerinde kendisine yapılan baskıyı kaldırmasa bile, en azından hafifletmiş olacak. Kuşkusuz Montreux buluşmasının ABD Kongresi ve Brüksel'deki AET Merkezi için önemli ve ciddi bir mesaj niteliği taşıdığı yadsınamaz.

Öte yandan, gene bir başka önemli olgu, Başbakan Ecevit'in Zirve öncesinde NATO ve Sovyetler Birliği kar şısındaki siyasal konumunu belli etmeye özen göstermesi. Fransa'nın tutucu gazetelerinden Le Figaroya verdiği demeç boş bir rastantı olmayıp böyle bir kaygunun so mut dile getirilş biçimi gerçekten ba demesinde Ecevit, Türkiye'nin NATO'ya katkısının ittifakça Türkiye'nin güvenlik ve ekonomisine yapılan katkıdan daha büyük olamayacağına öncelikle parmak basıyor. Ayrıca, Türkiye Başbakanı, Sovyetler Birliği ile — telm vermek sizin — dostça ilişkilerini geliştirmek gerekliliğini vurguluyor ve bunun ulusal savunma kavramının önemli bir öğesi olduğuna dikkati çekiyor.

Leman Gölü Zirvesi'nin üstünde en az durulan, ama en dikkate değer niteliği, Yunanistan'ın elindeki girişim önceliğini artık iyiden iyiye kaçırmış olmasının ortaya çıkması. Bu nedenledir ki, Atina'da, Ecevit - Karamanlis Zirvesine ilişkin yorumlarda düne göre büyük değişiklikler görülüyor. Ecevit'in ikinci kez karşılaşma önerisi yapıldığı sırada, Karamanlis'e yakınlığı ile tanınmış TV yorumcusu Drosos, bu Zirveyi bir «Tanışma Toplantısı» ve «Kahve Sohbeti» olarak yorumlamıştı. Kısacası, buluşmanın ağırlığı küçümsenmiş ve etkisi sınırlı tutulmaya çalışılmıştı. Oysa, bugün, Zirvenin önemi kabul ediliyor, ama yorumun üstüne oturduğu zemin değişik. Bu kez Ecevit'in iktidar gücü tartışılıyor. «Siyasal açıdan güçsüzdür, ancak üç oya dayanıyor, cesaretli ve bağlayıcı kararlar alamaz» deniliyor. Muhalefetin saldırılarına uğramaktan korktuğu ve korkacağı söyleniyor.

Ne var ki, asıl unutulan nokta, Karamanlis'in tedirgin görünüşü. Örneğin, Zirveyi dikkatle bir »Başbakanlar Başbaşası» çerçevesinde izlıma çabası ondan geliyor. Bu yüzden, Dışişleri Bakanları Montreux'ye gidemedi. Gene bu nedenle, görüşmeler olabildiğince basından uzak tutulacak. Tüm bu tedirginlik, insiyatifin Atina'dan Ankara'ya geçtiğinin kanıtları. Yunanlı yorumcu Drosos, «olumlu sonuç alınması Türk tarafına bağlı» derken haksızı değil. Çünkü durumu eskisi gibi sürdürmede bırakmak Karamanlis için daha elverişli.

Zirveyi İsviçre dışına taşırmak, ona başka destek ve boyutlar eklemek de, zaten gene Karamanlis'in düşüncesi. Savunma Bakanı Averof'un ABD gezisi böyle bir dış boyut ve destek. Ne varki, kimi haberlere bakılırsa, Türkiye'ye uygulanan askeri ambargonun sürecegünden Yunanistan da umudu kesmiş görünüyor.

Koşullara bakılırsa, Montreux, yalnız coğrafya bakımından değil siyaset haritası açısından da batı çer çevesi içine giren bir buluşma yeri. Hiç olmazsa, şimdilik...

"Gecekondu,, dediniz mi, "dert,, deyin

Ender ERKEK

Minibüs duraklarında çift kuyruk var:

Biri oturmak isteyenler, biri ayakta duracaklar için



Saatlerce minibüs beklemek için iki kuyruk oluşturuluyor. Biri minibüste oturmak isteyenlerin, diğeri ayakçıların..

Belediye otobüslerinin sefe rinin olmadığı bu yörede ulaşım sadece minibüslerle sağlanıyor. 20 kadar minibüs ce hasıyor, Okmeydanı-Şişhane a rasında. Piripaşa halkı değil Sevketpaşa, Ağaçlaraltı, Kaptanpaşa, Piyale ve Kulaksız da oturanlarda bu hatta calişan minibüslere binlyorlar. Böylece sabah ve akşam saatlerinde uzun kuyruklar oluşuyor iki kuyruk oluşturmaya alışmış bu minibüslerin yolcuları. Biri oturmak isteyenlerin, diğeri ayakta gitmek isteyenlerin. Bu yörede oturanlar günde en az 2 seferlerini kuyruklarda geçirdiklerini söylüyorlar.

Cerrahpaşa hastanesinde işçi, Fazilet Ertürk. Bu yörede oturuyor. Söyle diyor, ulaşım konusunda:

Bir yanda belediye otobüslerinin olmayışı, bir yandan minibüslerin yetersiz oluşu nedeniyle, işe geç kalmamak için evlere pahasına da olsa minibüslere 25-30 kişi biniyoruz. Üst üste balık istifi gibi yapılan yolculuk sabah için başlamadan yorumamıza neden oluyor. Üstelik gidişte sadece Şişhane ye kadar bir ara bolebiliyoruz. Dönüşte aynı durumla karşılaşıyoruz. Mezarlıklar Müdürlüğü bu yol için

Yıpranmış bankaların çıkarılıp, yeni bir okul yapılması için sarılan tahsisat zamlar karşısında yetersiz kalmış. Şimdi bir müteahhit aranıyor, eski malzeme fiatlarıyla inşaata yapacak.

man, sıhhat ve paramızdan oluyoruz. Verilecek hat ve çalıştırılacak belediye otobüsleri sorunlarımızı tam olamese bile hafifletecektir.»

Bu konuda da bir yasım halk belediyesi sucforlerin, müteahhitlerin hat verilmemesi konusunda belediye ve bosluk yaptıklarını belirtiyorlar. Binlerce insan toplanmış Şişhane'de, Genel Müd ürlüğü'ne dilekçeler yazılmış, «Yolunuz yok» cevabını vermiş T.E.T.T. Yapılacak yerlen kooperatiflere hat verilmesi gerekiyormuş. Mezarlıklar Müdürlüğü bu yol için gerekli izini vermemiş. Hasköy, Piripaşa, Sütlüce, Şark Kahvesi, Kulaksız da oturup iş Şişhane yönünden gitmek zorunda olanlar bu konuda da şöyle diyorlar.

«Cevre yolu yapılırken binlerce mezarın yeri değiştirildi. Kırsı cılım, engel olan olmadı. Oysa şimdi mezarlık içinden geçecek 150-200 metrelik bir yol için her türlü engel çıkarıyorlar.»

KENDİSİNİ DESTEKLEMEYEN GEÇEKONDU HALKINA İKAMETGAH SENEDİ VERMEYEN MUHTARI...

Yeni bir de muhtarlarıyla sorunları var Piripaşa Gecekondu halkının. Piripaşa Mahallesinin muhtarı Celal Mantoğlu'nu, Son yerel seçimlerde Piripaşa gecekondu halkının bir bölümü CHP'li olmayan «lerici» bir adayı desteklemişler. Konuştuğumuz bu mahalle sakinleri seçimlerden sonra muhtarla bütün ilişkilerinin kesildiğini söylüyorlar. Öyle ki ikamet gah senedi bile alamaz olmuşlar.

Ders yapılırken farelerin cirit attığı dersanelerde, yağışlı ve soğuk havalarda öğrenim imkansız hale gelmiştir.

tırmık
AYDIN ENGİN

Suskunluk duvarının dülgerlerine açık mektup

Sayın Bayım (yada Bayanım):

Bir gazetede yönetici misiniz, parlamentoda milletvekili yada senatör müsünüz, bir yargı organında savcı mısınız, bir Anayasal kuruluşun yönetim kademesinde misiniz, bir siyasi partide etkin, yetkin ve yetkili misiniz... bunları bilmiyoruz. Ama bu sıfatları şu anda okuduğunuzda göre, size sözümüz var. Sakın ki «**acaba kimlere yazılmış bu acık mektup?**» diye sormayınız. Sakın ki ekim Tırmık'larıyor **acep bugün?** demeyiniz.

Sözümüz sizedir. «**Suskunluk Duvarının Dülgerleri**» yakıştırmasını bizzat sizin için kullandık. Umarız ki anlaşılır. O halde dinleyin.

Bu gazetede 4 Mart Cumartesi günü bir belge yayınlandı. Bu belgede Alpaslan Türkeş, Sadi Koçaş ve Tekin Arburun'un 1944 yılında Hitler Almanyası'nın «Y» Mensleri, yani apoçik **casusları** ile «iyi ilişkiler» kurdukları kaydediliyordu. Belge, o dönemde Reich adını taşıyan Alman Devleti'nin resmi belgesi idi.

Bir devletin, bir istihbarat görevlisinden, daha üstekl bir başka istihbarat görevlisine gönderilen resmi bir yazışma, **mesleğimizde belge** sözcüğünü kesinlikle bakeder. Hele gazteci bu belgenin bir **kopyasını** da elde edebilmişse...

Belge'de sucianan kişiler bu belgeyi yalanlayabilirler, doğrusunu ortaya koyabilirler. Nitekim **Politika** o günkü yayınında bunu açıkcı belirtti.

Sadi Koçaş, Alpaslan Türkeş ve Tekin Arburun'dan bu güne dek dişe dokunur herhangi bir açıklama gelmiş değil. Arburun kısa bir demeç vermiş, Bir ajans bültenlerden okdğmuz bu **edımeçi** yorum yapmasının yayınladık. Arıburun hiç bir kanıt göstermeksizin, sadece suya tirit bir yalanlama de yetinmiş.

Hayır... Yağma yok. Yalanlama yalakmak, **uydan söylüyorsunuz»** demek değildir. Yalan olduğunu kanıtlamaktır. Bu yapılmıyorsa belgeye dayandırılarak yapılan yayın, gerçeği doğru olarak yansıtmış demektir ve bu gazetenin sorumluları, yöneticileri bundan övünç payı çıkarmaya gerek bile duymadan **«görevimizi o gün de becermiştir.** Hatırımızın **doğru, okatsız, ayrıntılı ve sağlıklı haber alma ihtiyacına cevap verebilmişiz»** derler.

Bu da onlara yeter.

Diğer iki kişiden Sadi Koçaş, yani 12 Mart'ın ünlü **«makable şamilcisi»** şimdi 12 Mart'ı bir büyük günlük gazetede tefrika etmeye hazırlanıyor. Ondan yayınla ilgili ses ve soluk çıkmadı.

Alpaslan Türkeş'e gelince, **«Başbuğun** kendisi de susuyor. Ama ceridelerinden biri günlerdir **güneşi balçıkla sıvama** telaşında. Millet gazetesini hasbelkader elinize geçirebildiyseniz, görmüşsünüzdür ük günden bu yana **«KGB»** ajanlığımızdan başladılar, haberin kaynağını **Türkiye Komünist Partisi'ne** kadar uzandırdılar.

Millet (bize göre: Türkeş adına cevap veriyor gibi) **Millet)** bu aatsatalarına **belge** sözcüğünü kesinlikle bakeder. Hele gazteci bu belgenin bir **kopyasını** da elde edebilmişse...

Belge'de sucianan kişiler bu belgeyi yalanlayabilirler, doğrusunu ortaya koyabilirler. Nitekim **Politika** o günkü yayınında bunu açıkcı belirtti.

Sadi Koçaş, Alpaslan Türkeş ve Tekin Arburun'dan bu güne dek dişe dokunur herhangi bir açıklama gelmiş değil. Arburun kısa bir demeç vermiş, Bir ajans bültenlerden okdğmuz bu **edımeçi** yorum yapmasının yayınladık. Arıburun hiç bir kanıt göstermeksizin, sadece suya tirit bir yalanlama de yetinmiş.

Hayır... Yağma yok. Yalanlama yalakmak, **«yal