Politika'da GENÇLİK
SAVAŞSIZ SÖMÜRÜSÜZ BİR DÜNYA İÇİN

Ulusal Demokratik Cephe ve Gençlik

Gençlik Ulusal Demokratik Cephe'de birleşmeli!

DISK'in "Ulusal Demokratik Cephe'de birleşelim" çağrısına olumlu yanıt veren ilerici demokratik kuruluşların listesi giderek kabarırken, ilerici devrimci gençler de boş durmuyorlar. İşçi sınıfının çağrısına candan gönülden katılıyorlar. POLİTİKA'nın orta sayfasında süreku olarak yerilan "UDC çağrısını yaratıyan demokratik örgütlerin adlarına bir göz gezdirecek olursak, dikkatimizi çeken ilk adresten önemli bir bölümü de, ilerici, demokratik gençlik örgütlerinin veya şubelerinin adları olacaktır.

Bu gençliğin işçi sınıfının çağrısına verdiği önemli sergileyecek nitelikteydi.

Bu açıdan, politik düzeyi yüksek gençlere büyük görevler düşmektedir. Bu görevi başarı ile yerine getirmiş bir gençlik bir yanda, geniş gençlik kesimlerini ilerici demokratik güçlerin bir parçası haline getirmeyi başarırken, öteyanda politik gençleri faşist demagojilere etkisinden soyutlamak gibi bir işlevi kotarmış olacak tır.

Görüldüğü kadarıyla zaten, demokratik gençlik hareketinin önünde önemli sorunlardan biri si; hâlâ, büyük bir oranı oluşturan örgütsüz gençlerin örgütlü çalışmanın safl arına kazanılmasının gün celliğidir. Şu da bir gerçek ki, halen mevcut gençlik örgütleri tek dışmanlarına karşı tüm güçlerini aynı kanala aktabilmiş değil lerdir. "UDC'de birleşelim" çağrısına sen sevgili gençlik örgütlerinin çağrıya diğer demokratik kuruluşlarla birlikte katılmaları bu açıdan anlamlıdır, Oysa gönül isterdi ki, ilerici devrimci gençlik UDC'ye gençliğin tek bir – leşik sesi olarak katılmış olsun, katılsın.

UDC NEYİ GEREKTİRİYOR?

Bu yalnızca gençliğin kendi sorunlarının çözümü, faşist saldırıları göz – güleyebilmesini hâlledeceği sonuç olacı yoluyla olarak değil, gericilik güçlerine karşı olgu turulması zorunlu olan Ulusal Demokratik Cephenin de gerçeğidir, Bilindiği gibi, cepheleşme, kendi içerisinde aynı toplumsal sınıf ve katmanlara seslenen demokratik kuruluşların da birliğini gerektirmektedir. Aynı sınıf sal tabana seslenen örgütlerin tabanlarının birliği – ni sağlama yolunda aşılmaları her engel, genel cephenin yapısını daha da geliştirmek görevine bizmet edecektir. Cepheleş – menin bu nesnel gerçeği gençlik için de geçerlidir.

Gençliğin UDC'nin oluşmuna katılması aynı zamanda ilerici devrimci gençliğin birliğine giden yolu aydınlatacaktır. Genç lifte, gönülden desteklediği UDC'nin oluşması ,sağ lam bir zemine oturması için kendi içinde birliği – nin sağlanması yolunda i – lerici adımlar atabilmelidir.

Ancak, gençlik, işçi sı nıfına ters akımların UDC nin oluşumunda yüklenebilecegi olumsuz işlevi de kararlılıkla göğüsliyebilmelidir. Gençlikten başka tutunacak dalları kal – mayan sapık akımların yıkıcı eylemlerini, yinegenç kitlenin çevresinde sıkıntıya itildiği bir ortamda, sınıf sınıfının yolundan bir adım bile sapmadan sabırla savaşımını sürdürmesi gerekmektedir.

ULUSAL DEMOKRATİK CEPHE KONUSUNDA GENÇLİK NE DÜŞÜNÜYOR?

Politika DİSK'in Ulusal Demokratik Cephe çağrısı konusunda gençlerle konuştu. İşte iki yanıt...

● POLİTİKA – Adınız, soyadınız, mesleğiniz?

– Kemal Yılmaz, Sultanahmet İktisadi Ticari İlim – ler Akademisi öğrencisiyim.

● POLİTİKA – DİSK tüm ilerici, demokratik güçleri Ulusal Demokratik Cephe'de birleşmeye çağırmıştır. Geçen günler ilerici, demokratik kesimlerden DİSK'in çağrısını ses verdiğini, toplumsal muhalefetin giderek geniş boyutlar gösteriyor, siz bir genç olarak UDC hakkında ne düşünüyorsunuz?

–Dünya da emperyalist-kapitalist sistemin içine düştüği derin bunalımlar , emperyalist odakların göbekten bağlı ülkelerinde ekonomik ve politik yapının çömeyor. Gerek emperyalizme bağımlı olmanın getirdiği, gerekse ekonomin kendi iç yapısından gelen, egemen güçlerin ekonomik, politik ve sosyal alanlardaki çıkmazların derinleşmesi, sınıf savaşımının sertleşmesi de beraberinde getiriyor. Egemen güçler karşısında, Ulusal demokratik güçlerin, sol akımların, sosyalist emekçilerin tabanlarının birliği – ni sağlama yolunda aşılmaları her engel, genel cephenin yapısını daha da geliştirmek görevine bizmeyecektir. Cepheleşmenin bu nesnel gerçeği gençlik için de geçerlidir.

Gençliğin UDC'nin oluşmuna katılması aynı zamanda ilerici devrimci gençliğin birliğine giden yolu aydınlatacaktır. Gençlikte, ilerici devrimci gençliğin birliği – nin sağlanması yolunda i – lerici adımlar atabilmelidir.

Ancak, gençlik, işçi sınıfının ters akımlarının UDC nin oluşumunda yüklenebilecegi olumsuz işlevi de kararlılıkla göğüsliyebilmelidir. Gençlikten başka tutunacak dalları kal – mayan sapık akımların yıkıcı eylemlerini, yinegenç kitlenin çevresinde sıkıntıya itildiği bir ortamda, sınıf sınıfının yolundan bir adım bile sapmadan sabırla savaşımını sürdürmesi gerekmektedir.

Gençlik Ulusal Demokratik Cephe'nin içindedir

Ahmet Muhtar SÖKÜCÜ İGD GENEL BAŞKANI

İşçi sınıfımızın demokratik sınıf ve kitle sendikal örgütü DİSK' in ikinci MC'nin güvenoyu almasıyla hazırlanan faşist tırmanışa karşı tüm ulusal demokratik güçlerin eylem birliğini örgüten Ulusal Demokratik Cephe (UDC) önerisi, emekçi halkımız ve onun demokratik kitle örgütleri arasında derin yankılara yolaçmıştır. Toplumun bütün e – mekçi katmanlarından Ulusal Demokratik Cephe önerisine olumlu ve destekleyici yanıtlar gelmiştir.

Yankıların böylesine derin ve hararetli olmasının temel nedeni Ulusal Demokratik Cephe'nin kurulmasının nesnel zorunluluğu kadar, önerinin işçi sınıfımızdan gelmesidir. Bu, sıradan bir olay olarak geçiştirilemez. Ulusal Demokratik Cephe önerisiyle işçi sınıfımız tarihsel ve pratik öncülüğüne de – vam etmeye kararlı olduğunu gösterdiği gibi, bu öneriye verilen yanıtlarına lumlu ve derin olması, emekçi kitlelerin işçi sınıfımızın öncülüğüne olan i – nancını göstermektedir. Bu açıdan, sade ce bu aşamada bile Ulusal Demokratik Cephe'nin önünde geniş olanakların açıldığını, UDC'nin kuruluşu için zorunlu olan işçi ve emekçi kitleler arasında ki karşılıklı güvenin temellerinin atıldığını söyleyebiliriz.

Gençlik, UDC önerisine en sıcak ve coşkun ilgiyi ve desteği gösteren sosyal kesim olmuştur. İlerici yurt sever gençler, daha bugünden kentlerin kasabaların duvarlarını "Yaşasın Ulusal Demokratik Cephe'de Birleşelim", "Gençlik Ulusal Demokratik Cephe'nin içinde – dir" belgileriyle donatmıştır.

Gençliğin bu ilgi ve duyarlılığı tesadüfi nedenlere değildir. Çünkü,bu ilerici MC'nin uyguladığı faşist baskı ve terörün en ağır sonuçlarıyla gençlik de karşılaşmıştır. Öldürülen yüzlerce arkadaşımızın anıları hâlâ taze, bellelerimizden silinememiştir. Kaybettiğimiz öğrenim yıllarının sonuçları henüz gi – derilememiştir. Sınırlı ölçüde varolan demokratik hak ve özgürlüklerimiz birinci MC döneminde olabilecek en sınırlı ölçüye indirilmiştir. Gençlik, bugün de ister istemez sürekli bir faşist terör ve tedirginlik ortamında yaşamaktadır. Ne var ki, bugünkü yapısı nedeniyle faşist bası ve terörünü arttıracağını herkes kabul etmektedir.

Bu durumda gençlik ne yapmalı – dır?

Geçmişte de savunduk, bugün de ısrarla savunuyoruz: Gençlik, sürege – len faşist baskı ve terörü salt kendi gücüyle karşılayamaz. Gençlik, işçi sınıfıyla, ilerici demokratik güçlerle, ya – kın ve sıcak bağlar kurmalı, etrafında bir savunma çemberi oluşturmalıdır, İşte, Ulusal Demokratik Cephe önerisi bu konuda bize yeni olanaklar getirmektedir, Bu olanakları reddetmek, yoksa ve uzun erimli çıkarlarımıza ters, gençliği ulusal demokratik güçlerden soyutlar ve faşist terörün kucağına i – ter.

Çıkış yolu, Ulusal Demokratik Cephe'nin içinde yeralmaktır, böylelikle savaşın güçünüzü on katına, yüz katına çıkarmaktır.

Gençlik Ulusal Demokratik Cephe içerisinde yeralmalıdır, olacaktır, sorunun diğer yanı da en az bunun kadar önemlidir.

Gençliğe ilgi göstermeyen,önem vermeyen ve yanına çekmeyen hiçbir hareket başarılı olamaz, kalıcılığını sürdüremez. Çünkü gençlik bir toplumun geleceğidir, Bu nedenle, işçi sınıfımız ve Ulusal-demokratik güçler sürdürdükleri demokrasi savaşımının başarı ile sonuçlanması için gençlik hareketinin doğru bir biçimde gelişmesine, özel bir önem vermesidirler, Gençlik içerisindeki faşist ve maoist etkilerin(i derilmesi için savaşım veren ilerici yurt sever gençlerin çabalarına destek olma lıdırlar.

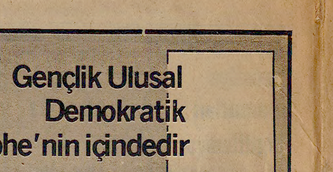

Onbinlerce Maden – İş üyesinin MESS'e karşı verdiği savaşımın 70. gününe giri – yoruz.

Grevci işçilere, yeni yeni fabrikalar katılıyor. İşçi TTE (Türk Telekomünikasyon Endüstrisi) işçileri , bıkalıta çıktılar.greve " Sen ola grev sen ol!" türkileriy le.. Diğer iş yerlerinde de grev ilk günkü disiplin, kararlılık ve bilinçle sürüyor.

İşçi sınıfının kan tasa – leyicisi, sözet değişticisi genç işçiler en ön saflarda – lar. Greve çıkmayan işyerle – rindeki genç işçiler de dayanışma kampanyaları örgütli – yorlar., grevdeki kardeşlerine maddi yardım toplıyor – lar. Grev yerlerine toplu zi – yaretler yapıyorlar. İlerici – yurtsever gençler dayanış – ma yı o nanacak şekilde sürdürüyor – lar. Grevin 65. gününde genç – ler MAN grevini ziyaret ettiler. İGD tüyatrosu "ellerimize ve yüzüne dair" adlı oyunu sergilediler. Gençler işçiler le sohbet ettiler. Oyunlar oy – nadılar. Bep beraber türküler söylediler.

MESS'in hesapları boşa çıktı. Çıkacak da... Bunun gi – venceel Maden-İş üyeleri ile dayanışma ağının genişlemesi, tüm ilerici, yurtsever, demokrat işçi ve kuruluşların Maden-İş grevcileri ile da – yanışma göstermesidir

İlerici, yurtsever gençler, dayanışmayı bir an olsun geri plana bırakmadan, "HAYDİ DAYANIŞMAYA " diyorlar.

DİSK, YAYINEVİ' NİN İLK KİTABI ÇIKTI!..
"DİSK EĞİTİM NOTLARI"
Demokratik sınıf ve kitle sendikacılığı
İSTEME ADRESİ: 360 sayfa
DİSK Yayınevi Merter Sitesi 30 TL.
Ahmet Kutsi Tecer Cad İQ'I
BAYRAMPAŞA – İSTANBUL

12 Ağustos 1977 Cuma
Politika
SAVAŞSIZ SÖMÜRÜSÜZ BİR DÜNYA İÇİN

DİSK Dergisi Mayıs-Haziran- Sayısı 112 Sayfa
HAYDİ 1 MAYIS 1978'E...
1 MAYIS'IN HEYBETİ GÖLGELENEMEZ
VAZGEÇİLMEZ SAVAŞIM BİÇİMİ: 1'İN EYLEMLERİ
İŞÇİ SINIFINA DÜŞMAN BİR AKIM: MAOİZM
En Az 50 TL Bağış İle Yıllık Abone İsteme Adresi:
DİSK Dergisi, Merter/İstanbul

DANIŞIKLI DÖVÜŞ BİTTİ

Türk-İş, MC'ye muhtıra vermekle yetindi

● Türk-İş Yönetim Kurulu "Genel Grev" kararını bilinmeyen bir tarihe erteledi

ANKARA (İSTA)

3 gündür genel grev konusunu görüşen Türk-İş Genel Yönetim Kurulu, MC' – ye bir muhtıra verilmesini kararlaştır – makla yetindi. Genel grevin, MC'nin bu muhtıradan sonra takınacağı tavır üzeri – ne ele alınacağı belirtilen Türk-İş Genel Yönetim Kurulu bildirisinde, genel grevin bir hak olduğu söylenmekle yetinildi. DİSK in çağrısı ile ilgili olarak, DİSK Genel Başkanı Kemal Türkler'e dir mektup yazılması kararlaştırıldığı da öğrenilen Türk-İş Genel Yönetim Kurulu toplantısı sonucunda birbirleriyle sürekli kavga halinde bulunan sosyal demokrat ve sağcı sendikacıların mevkun ayrıldıkları görüldü. Genel Yönetim Kurulu bildirisinde Türk-İş Genel Başkanı Halil Tunç'a yapılan saldırılar da kınandı.

● Haberi orta sayfada

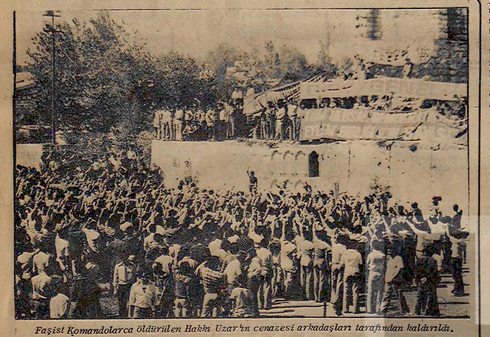

Faşist Komandolarca öldürülen Hakkı Uzar'ın cenazesi arkadaşları tarafından kaldırılıyor.

Hakkı Uzar'ın cenazesini işçi arkadaşları kaldırdı

● Yumurtalık'ta plajı basan komandolar bir kişiyi öldürdü

Esenler Belediyesi ö – nünde faşist komandoların ateş açtığı sonucu ölen DİSK'e bağlı Genel-İş Sendikası E – senler Belediyesi Başkanlık Şubesi üyesi Hakkı Uzar'ın cenazesi dün memleketi Bilis'e gön – derilmiştir.

Cenaze töreninde İGD, DKÖD, DHKD ve Genel-İş üyeleri ile ile ölünün işçi arkadaş – ları katılmıştır.

ADANA'DA

Adana'nın Yumurtalık İlçesindeki bir plajı basan si lahlı ve maskeli 4 kişi Mur – taza Yılmaz adındaki bir öğ – retmeni öldürerek 4 kişiyi ya ralamışlardır.

İZMİR'DE

İzmir Bornova'da ko – munda üniversite kam – pusunu yapabilmek amacıy – la Dava Eğitim Enstitüsünden Yaşar İlkeler, Rüstem Kahra – ve Fatih Kekilik isimli öğ – renciler öldürülmüştür.

TMMOB tarafından ya – pılan açıklamada 1 MC döne – minde 4 TMMOB üyesinin öl – dürüldüğü 86 mühendis ve mi – marın layıma uğradığı belir – tilmiştir.

Dalokay "AP tetiği kullanan, MHP ise tetiktir" dedi

ANKARA–(İSTA)

Ankara Belediye Başkanı Dalokay dün yaptığı basın top – lantısında "MHP'yi aklamak kimsenin aklından geçmez"de – miş,anarşik olaylarda AP'nin de MHP kadar suçlu olduğu – nu söyleyerek" AP tetiği kul – lanan, MHP ise tetiktir"demiş – tir.

Dalokay Ankara Beledi – ye Başkanlığına yeniden aday olduğunu partisi aday göster – mediği ya da beşeşim yapma – dığı takdirde başka bir parti – den veya bağımsız olarak se – çimlere katılmayacağını açık – lamıştır.

KIRK YILLIK BEŞİKTAŞ OLUR MU EMAYETAŞ?..

Önceki akşam oynanan Beşiktaş–Lokomotif maçında sahaya çıkan takımları gören onbinlerce seyirci, önce gözlerine inanamıştır. Bel sinin Beşiktaş yerine,gene siyah–beyaz formalarıyla, fakat Emayetaş takımı gelmiştir ortaya, Göğüslerinde koca man Emayetaş yazılı tutbolcuları dikkatle izleyenler bunların alışılmış Beşiktaş oyuncuları olduğunu fark – edeceklerdi. Ama, durumun kavranması zaman almıştır. Meğer bu yıl moda olan bir reklamcılığa Beşiktaş kulübü de uymuş ve Emayetaş'ın göğsünü o da satılığa çıkarmıştır. Böylece, seyirci,he Beşiktaş ha Emayetaş'ı seyrederken aynı zamanda reklam da uyguladığı – nı farkında değildi. Aynı şekilde, Galatasaray seyircisi bundan böyle kendi takımıyla birlikte sağcı bir gazeteye de alkış tutmak zorunda kalacaktır. Sa reklamcılığı geleceksel formda ve sınırlıyor artık. Tam göğsünde, kocaman harflerle, formayı satın – lan gazetenin ismi yazılıdır.

İşte bu saçmalığın sınırı yoktur. Bir futbolcu ya da takım, bir gazeteye ya da bir ilaç firmasına değil, ancak ve ancak spor malzemesi reklamları yapılırken, bizim gerçi kalmış kapitalizmimizin özellikleri bu reklamlara da yansımış ve sporla ilgisiz naller futbolcu göğüslerinde yer almıştır. Yakında bir kâğıt reklamının çiklet ve iççamazına kadar birçok ürün aynı formalarda görünürse, buna kimse şaşmamalıdır.

Toplumsal yapıdaki hastalıkları somut olarak sergileyen, bu yapıdaki kurumların kendi doğal işlevlerinden uzaklaşmasıdır. Türkiye'de spor, giderek bir büyük hastalığın en somut biçimde ve örnek niteliğiyle sergilenişi olan olmuştur, Kitlelerin sadece izleyici olarak değil aktif spor yapan kişiler olarak da katılması gereken bu kurum, Türkiye'de ancak bir "izleme" durumuna imkan tanımıştır, Az sayıda sporcu birşeyler yapsa da, milyonlar ise bu azın ilgi izlemekle yetinecektir. Spor kurumunun bu gerilişine son zamanlarda bir de reklamcılık bulaşmıştır. Gizli profesyonelliği beraberinde getiren "Şirket takımı" basketbol ve voleybolcu, şimdi güreşte egemenliğini ilan etmiştir, Avcı, şirketin tanıtım sporaracılığıyla basında geçmesini sağlamak ve böylece ucuza büyük reklam yapmaktır. Bu gelişmenin son uygulaması ise, yeni futbol sezonu ile beraber ya – rım saatlik kulüplerin kendi formalarını satılığa çıkarmalarıdır, Formalarının çeşitli şirketler ve sağcı gazetelere satmalarıdır.

Toplumsal bünyedeki hastalık ve kopyacılığı da bi benzemeyen bir ilkellikle şimdi futbol alanlarında sıntmaktadır, Yazık, artık Galatasaraylı gönülden al kaşlamak keyfinden bile insanlar yoksun bırakılmaktadır...

İsmail Cem

DİSK'e bağlı Bank—Sen UDC'yi hayata geçirme kararı aldı

İSTANBUL – (İSTA)

10–11 Ağustos 1977 tarihlerinde İs tanbul'da toplanan DİSK'e bağlı Bank – Sen Sendikası Genel Yönetim Kuru – lu, DİSK'in Ulusal Demokratik Cephe çağrısını değerlendirmiş ve UDC'yi ha yata geçirme kararı almıştır.

İkin gün süren Bank–Sen Genel Yönetim Kurulu toplantısından sonra yapılan açıklamada, birişçen ve ilerleme – den yana güçlerle omuz omuza bu savaşımı vereceklerı belirtilmiş, "12 yıllık iktidarı boyunca MC işçi sınıfını ve e – mekçi halka işsizlik, pahalılık, ölüm getirdi" denilmiştir.

Bank–Sen Genel Yönetim Kurulu açıklamasında 5 Haziran seçimleriyle halkın gerekli cevabı alan MC'nin bi – rinciistediğini gibi, halka değil te – kelci sermayeye devamlılık kuruluşu da belirtilmiştir.

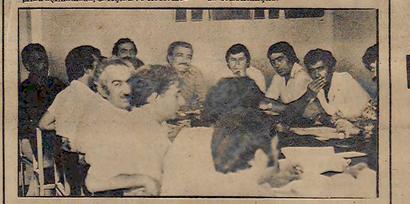

Bank–Sen Genel Yönetim Kurulu toplantı halinde.

Tekstil Beyoğlu Şubesi, "Demokratik Haklar İçin Mücadele Komiteleri" kuruyor

İSTANBUL – (İSTA)

DİSK'e bağlı Tekstil Sendikası Be yoğlu Şubesi, Temsilciler Konseyi top – lantısında, Ulusal Demokratik Cephe (UDC) konusunda, "Demokrasiyi Koru – ma Komiteleri" oluşturulması karar – laştırılmıştır, Çarşamba günü yapılan toplantıda her fabrikadan bir temsilci olmak üzere 29 kişilik bir komite kurul muştur.

TÜSİAD Başkanı, "İşçiye büyük zamlar verilmemeli" dedi

Berker petrol ve enerji fiyatına zam istedi

● Haberi orta sayfada

İş adamlarına göre Türkiye, "resmen görünmeyen ekonomik ambargo altında"

İSTANBUL (İSTA)

TÜSİAD Yönetim Kurulu Başkanı Feyyaz Berker, 1977 yılının ikinci yarısında Türkiye ekonomisinin durumu konulu basın toplantısında,işçi ücretlerinin büyük ölçülerde artırılmasına karşı olduklarını söyledi, Berker,işadamları ve sanayicileradına da, petrol ve enerji fiyatlarının artırılması ile seyahat dövizlerinin mut – laka kısıtlanmasını istedi, Yabancı ülkelerin Türkiye'ye "resmen görünmeyen ekonomik ambargo uyguladıklarını "öne – sürdü ve Türkiye'nin ihtiyacı olan 2 milyar liralık kredinin bulunamayacağı görüşünü sa – vundu.

● Haberi orta sayfada

TÖB-DER: "Demokrasi güçlerinin birliği tarihi sorumluluktur"

Demokratik Eğitim Kurultayı, 4 Şubat 1978 tarihine ertelendi

ANKARA–(İSTA)

TÖB–DER Genel Yönetim Kurulu ,hızlanan faşist tırmanışı getirmek için tüm demokratikleri ya – na geçirmeyen geniş bir – liği oluşturmalarının tarihi bir zorunluluk olduğunu açıklamıştır, 10 Ağustos'ta gerçekleştirilmiş olarak toplanan TÖB–DER Genel Yönetim Kurulu ayrıca 22 29 Ağustos tarihleri ara – sında toplanacağı açıkla – nan Demokratik Eğitim Kurultayının 4 Şubat tarihine ertelenmesini kararlaş tırmıştır.

CHP'li 2 milletvekili açıkladı

MHP'li patronlar hileli iflasa başvurdu

Adana Milli Mensucat Fabrikasının MHP'li patronları borçlarını devlete ödetmek için Ticaret Bakanından yararlanıyor

ANKARA (İSTA)

CHP Adana Milletvekilleri Nedim Tarhan ve İsmail Hakkı Öztorun dün yaptıkları açıklamada ,Adana'da bulunan Milli Mensucat Fabrikasının MHP'li patronları, hileli iflas başvurdukla – rını söylediler, Açıklamada MHP Adana İl Yönetim Kurulu üyesi Akın Özgür'ün Milli Mensucat Fabrikası için , aldığı kredilerle ,Özgür Ater mit adı altında bir şirket kur duğu da bildirildi, Ayrıca A – dana'da Konteks Konfeksi yor Şirketi'ni kurdukları belir – tildi , CHP'li Adana Milletve killeri, MHP'li şirket yöne – tilerinin MHP'li Ticaret Bakanından da bu doğrultu – da yardım gördüklerini açık lıdılar.

● Haberi orta sayfada

tüm ilerici demokrat güçlere ÇAĞRI

Politika demokratik güç ve eylem birliği konusunu tartışmaya açıyor

DİSK in yapmış olduğu Ulusal Demokratik Cephe çağrısı ülke çapında geniş yankılar yaratmaya devam ediyor. Söz konusu olanın,tüm anti–faşist ,anti–emperyalist güç ve kuruluşların ortak bir program etrafında eylem birliği sağlamaları olduğu açıktır.

Böylesi bir birlik ,günün koşullarının tüm ilerici ve demokrat çevrelere dayattığı acili bir görevdir. Konuyu ilgili olarak, yurdun dört bir yanında demokratik kuruluşların, sendikaların, meslek örgütlerinin, derneklerin, gençlik ve kadın kuruluşlarının yaptıkları ortak açıklamalar, bunun açık bir göstergesidir.

POLİTİKA bu gelişmeleri, demokratik güç ve eylem birliği yolunda yükselen is tem ve girişimleri önemli bir kazanım olarak görmekte ve bu konuda üzerine düşeni yapmayı görev bilmektedir.

Demokratik güç ve eylem birliği yolunda ilerlenirken, demokratik güç ve kuruluşların bu konudaki görüşlerinin açıklanması, bunların tartışmaya sunulması, ortak yanların ortaya çıkması açısından önemlidir.

POLİTİKA, bütün ilerici anti–faşist, anti–emperyalist güç ve kuruluşları, CHP' sini ve sosyalist partileri, sendikaları, meslek kuruluşlarını, kooperatifleri, dernekleri, kadın ve gençlik örgütlerini, ilerici yazar ve aydınları, sanat ve bilim adamlarını, ilerici politikacıve parlamenterleri demokratik güç ve eylem birliği konusunda görüşlerini, eleştiri ve önerilerini açıklamaya çağırıyor. POLİTİKA, bütün açık lamaları sayfalarında yer vererek gelen yazılar POLİTİKA'da aynen yayınlanacak ve katılanlara gerektiğinde eleştirilere cevap verme olanağı sağlanacaktır.

Elimizdeki olanaklar çerçevesinde,gönderilecek yazıların üç daktilo sayfası ve konu dışına çıkmaması gerekmektedir.

Çağrımıza olumlu cevap verilmesinin ve tartışmaya katılmanın gösterilen güç ve eylem birliğini hızlandıracağına inanıyor, bütün ilerici ve demokrat güçlerin buna katılmasını diliyoruz.

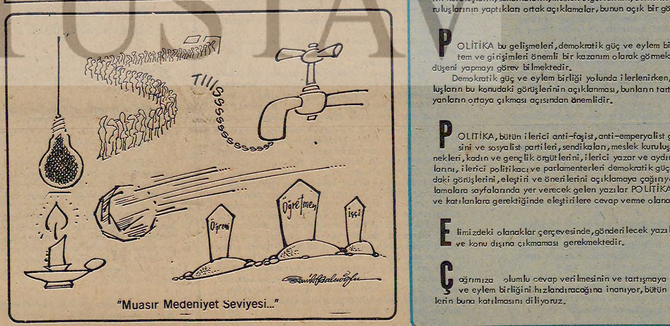

"Muasır Medeniyet Seviyesi..."

GENÇLER... DİKKATLİ OLALIM!...

DÜŞÜLMEMESİ GEREKEN BİR YANLIŞ: BİREYSEL TERÖRİZM

Son günlerde sabotaj ve adam öldürme olayları büyük bir yoğunluk kazandı. İkinci MC'nin iş başına geçmesinden bu yana insanların sokaklarda karşısına dendiği, bombaların patlamadığı bir gün bile yok. Kan,cinayet, talan, soygun, sözlükte MC ile eşanlamlıolarak kullanılıyor.

Bu arada gençliğin özellikle dikkat etmesi gereken bir nokta var. Tüm baskılara, yıldırma politikasına karşın işçi sınıfının bilinmeden bir bile sapmamak ve acelecil ve maceracı akımlara geçit vermemek.

İşçi sınıfının bugüne dek elde ettiği kazanımlar, onun ve yorucu mücadele sonucu, büyük savaşımlar sonucu elde edilmiştir. Bu yolda yenilgiler, acılar olmuştur. Ama işçi sınıfının bilimine inanmak bir bir zaman acelecil eğilimlere kapılmamalıyız, sabırlı bir şekilde savaşımlarını sürdürmüşlerdir. Çünkü telaşa, umutsuzluğa kapılmak yalnız gençliğe değil yolundan gittiğimiz işçi sınıfına ve diğer emekçi kitlelere de zarar ve recektir.

Örneğin kitle eylemlerinin bugüne dek yapılagın yapılışını bundan böyle sabotaj ve suikast gibi şiddet eylemlerini terörün etmek gerektiğini söylemek, faşizmi geri letmek şöyle dursun, hazırlanmasına hızlandırılmasına gerekken anti – faşist harekete de tolat vuracaktır. Böyle bir düşünce tam anlamıyla işçi sınıfı ve halk kitlelerine karşı güvensizlik, dar görüşlülük ve u – mutsuzluktur. İşçi sınıfının bili – minden mistikni atamamaktır.

Gazeteler her gün bir çok kuruluşun bombalandığını yazıyor ve egemen güçler bu olayların ni mini sola yüklemek istiyorlar. Öy le bi nerede ise, 1d beyoğlu'ndan beri bir çok ilericinin yurtseve – rin kanına girenfaşistler mazlum ve masum durumu getirilecekler. Aslında oyunmaşk istenen o yan ortada, Tüyü bitmedik yetimin bile kanına gireni kanlı tezgahlar ilericilerin, yurtseverlerin saratınyüklenmek istenecekte, Bu tezgahta da, bazı gruplar figüran olarak kullanılmaktadır.

İlerici,yurtsever devrimci gençliğe düşen görev bu oyunları bir bir açığa çıkarmak ve'her türlü bireysel terör hareketine karşı olduğunu açıklamak ve ajanlaşırın, faşist saldırganların oyununa gelmemektir.

Gençliğin UDC'nin oluşumuna katılması aynı zamanda ilerici devrimci gençliğin birliğine giden yolu aydınlatacaktır. Gençlikte, ilerici devrimci gençliğin birliği – nin sağlanması yolunda i – lerici adımlar atabilmelidir.

Ancak, gençlik,işçi sınıfının ters akımlarının UDC nin oluşumunda yüklenebilecegi olumsuz işlevi de kararlılıkla göğüsliyebilmelidir. Gençlikten başka tutunacak dalları kalmayan sapık akımların yıkıcı eylemlerini, yinegenç kitlenin çevresinde sıkıntıya itildiği bir ortamda, sınıf sınıfının yolundan bir adım bile sapmadan sabırla savaşımını sürdürmesi gerekmektedir.

Haftanın Gençlik Olayları

2 AĞUSTOS

İstanbul

● Bahçelievler Akbank–İnönü İş Bankası, Eyüp MHP İlçe binası, Sancak Tül Fabrikası'na patlayıcı madde atıldı.

● Gültepe'de Ülkü Ocakları üyesi Ramazan Kurt, tabanca ile vurularak öldürüldü.

3 AĞUSTOS

Ankara

● Gece çeşitli yerlerde terör havası estiren ekiplerden, Yıldız Mahallesi'nde bir kahveyi yayım ateşine tutup kahvede oturan İş yerindeki Yaşar Erdoğan'ı öldürdüler.

Bursa

● Eğitim Enstitüsü'ndeki TÖB–DER – li Erkan Soytan, Hüseyin Bekleş ve Lemalı Alkan adlı öğrencilere İç İşçilik bir komando grubu tarafından zincirle dövülüp üzerlerindeki paralar ve kol saatleri alındı.

İskenderun

● Bir süreden beri İskenderun'da – olan çeşitli patlama olaylarının, tezgâhlarla yürütülen "Halkın Devrimci Öncüleri" adını veren bir grup üstlendi. Ve bueylemlerinin Mahallesi'nde tarafından öldürülen İbrahim İ – lazın anısını düzenlendiğini bildirdi.

4 AĞUSTOS

Ankara

● Bahçelievler Sanayisi'nde otobüsten inenlere bir , arabadan ateş açılması sonucu çıkan çatışmada ülkücü Hasan İ – seyin Sulu, Mahittin Cashor ve Remzi Kilikoğlu öldü.

● Bahçelievler'deki , olayları sonra, Aydınkevler'deki bir kahveye baskın yapan ülkücüler kahveye rrapele ateş açıp ilerici Beyhan Özden adlı genci öldürüp Lütfü Karabacak adlı genci de ağır yaraladılar.

● 2. Kalaba Yolu üzerindeki bir kahveye baskın yapan kimliği belirsiz kişiler Ali Naci Özden adlı genci öldürüp kardeşi Ali Ulvi Özdenli ağır yaraladılar.

5 AĞUSTOS

İstanbul

● Vezneciler'deki Site Yurdu önünde yurtta kalan bir yalancı görmek için bekleyen işçi Ali Rıza Çimen komandoların kaldığı Sivas Yurdu'ndan açılan ateş sonucu öldürüldü.

● İDMM dördüncü sınıf öğrencisi Mustafa Asar bir arabadan kurşun yağmuru – na tutularak 12 yerinden yaralandı.

7 AĞUSTOS

İstanbul

● İzmir, Ankara, İstanbul, Antalya , Kara ve Marmara'de meydana gelen bombalama olaylarını kendilerine "Marksist–Leninist Silahlı Propaganda Birliği" ve "THKP –C Eylem Birliği" adını veren gruplar üstlendi. İnzo nantemi'i Ordu kimliği tespit edilemeyen bir grup tarafından kurşunlandı. Subayı Holding'e ait LASSA Lastik Şirketi'nin Zincirlikuyu'da bulunan bürosunun yanlışını madde atılıp, binanın camları tahrip edildi.

Ankara

● Murat Kermen İlkokulu önünden geçmekte olan üç ilerici öğrenciye kimlikleri belirlenemeyen kişilerce ateş açıldı. Açılan ateş sonucu Hamza Kapal adlı öğrenci ağır yaralandı, Polis olayla ilgileri olduğu gerekçesi ile Hamza Kapal'ın ikardaşını gözaltına aldı.

8 AĞUSTOS

İstanbul

● Kadıköy Öğrenci Yurdunu bomba atan 4 komando kaçarken yakalandı, Daha sonra Yurtta arama yapan polis 22 öğrenciyi gözaltına aldı, Polis yakalanan komandolar hakkında bilgi vermekten israrla kaçındı.

● Vezneciler'deki Sivas Yurdunda kısa süren bir arama yapan İ.Şube ekipleri aynı saatlerde Site Yurdunda uzun süre bir arama yapıp 63 öğrenciyi gözaltına aldıklar, Yurttaki kitap dergi ve broşürleri de toplayan polis iki tabancanın bulunduğunu söyledi.

Manisa

● Manisa Gençlik ve Kültür Derneği , kimliği saptanamayan kişilerce kapısı kırılarak yakıldı.

Urfa

● Ülkü Ocakları Halfeti Şubesi binası kimliği belirlenemeyen kişilerce taş ve sopalarla tahrip edildi.

8 AĞUSTOS

İstanbul

● Kadıköy Öğrenci Yurdunu bomba atan 4 komando kaçarken yakalandı,Daha sonra Yurtta arama yapan polis 22 öğrenciyi gözaltına aldı, Polis yakalanan komandolar hakkında bilgi vermekten israrla kaçındı.

● Vezneciler'deki Sivas Yurdunda kısa süren bir arama yapan İ.Şube ekipleri aynı saatlerde Site Yurdunda uzun süre bir arama yapıp 63 öğrenciyi gözaltına aldıklar, Yurttaki kitap dergi ve broşürleri de toplayan polis iki tabancanın bulunduğunu söyledi.

Manisa

● Manisa Gençlik ve Kültür Derneği , kimliği saptanamayan kişilerce kapısı kırılarak yakıldı.

TÜSİAD

Kanmak ve yok olmak

Vedat ÜNER

Faşist hareket üç temelden tırmanışını sürdürüyor. MHP'nin baş dayanağı işbirlikçi tekelci sermayedir, CIA'dır, işveren örgütleridir. Faşist hareket bu çevrelerden aldığı desteği artırmakta, kendini bunlara daha çok kabul ettirmektedir. Renkli-resimli-seksli burjuva gazetelerinde faşistlere ayrılan yer artıyor, gerici basında Türkeş göklere çıkarılıyor, burjuvalar içinde MHP'nin taraftarları çoğalıyor.

Faşist hareketin ikinci tırmanma yöntemi, baskı ve terör, cinayet ve saldırılar. Açık zorbalıkla kitleleri yıldırmak, halkın üzerinde baskı kurmak. Bu yöntem de planlı bir şekilde hızlanıyor.

Faşistlerin başvurduğu üçüncü yol, yalana ve istismara dayalı bir demagojidir. Kitleleri, özellikle orta tabakaları, etkilemek için onların anlık istemlerine uygun konuşmalar yapmak, mülkiyet duygularını okşamak ulusal duyguları istismar etmek, radikal görünümlü ama özünde çarpıtıcı sloganlar öne sürmek, kısaca halkın kapitalist düzenden olan nefretinden yararlanmak bu politikanın temel unsuru oluyor.

Burjuva toplumunun siyasal-ideolojik krizinin derinleşmesi, bunun iktidar kurumlarına ve burjuva partilerine yansıması, ahlaki değerlerin altüst olması, her alanda yozlaşma ve çürüme koşullarında, rüşvetin, karaborsanın, fuhuşun, asayişsizliğin alabildiğine yaygınlaştığı günümüz kapitalizm ortamında, özellikle birçok genç, faşistlerin yalan-dolan edebiyatının etkisinde kalıyor. (Dalokay

> "Liberal kapitalizme karşıyız" diyor MHP'li gençler. Tekelci sermaye de karşı değil mi? Tekelci sermaye de, "Bütün kapitalistler sömürmesin, yalnız ben sömüreyim, orta ve küçük sermaye batsın gitsin, bütün Türkiye salt benim av alanım olsun" demiyor mu?

gibi bazı "yetişkinleri" saymasak da olur.)

FAŞİSTLERDE YÜREK YOKTUR

Bizim sözümüz faşist harekete bel bağlayan, onu gerçekten bir kurtarıcı sanan gençlerimize. MHP ve Ülkü Ocaklarında çok sayıda ipsiz sapsızın yanısıra böylelerine de rastlandığı bir gerçek.

MHP liderleri, kendilerinin Hitler faşizmi ile, Nazi hareketi ile bir ilgileri olmadığını her fırsatta öne sürerler. Bunu yapmak zorundalar, çünkü Hitler faşizmi bütün dünyada nefret kazanmıştır. Faşistlerde, atalarına sahip çıkacak kadar yürek yoktur. "Kavgam" ı taraftarlarına ancak el altından okuturlar.

Halbuki MHP faşizmi Hitler faşizminin bir kopyası ve uzantısından başka birşey değildir. Türkeş'ler, Nihal Adsız'lar, Hüsnü Erkilet'ler, Nuri Paşa'lar daha 1940'larda Alman faşistleri ile nice pazarlıklara oturmuşlardır. Hitler, buradaki faşistlere, Türkiye'yi Almanya'nın yanında savaşa soksunlar diye, Turan'dan kaç parsel vadetmiştir? Bunları açıklamaya da yürek ister.

Sonra bugün, Almanya'da Münich' teki Nazi örgütleri ile, Arjantin'deki Hitler kalıntısı Nazi çetelerle, İtalya'daki neofaşist örgütlerle MHP'nin hiç ilişkisi yok mudur?

ÖZ HER YERDE AYNIDIR

Bu konular biraz araştırılsa, daha kimbilir neler çıkar. Evet "Genç Arkadaş" ların dikkat etmesi gereken asıl konu bu: Milliyetçilik hiç de milli bir akım değildir, tersine sapına kadar uluslararası bir harekettir. Uluslararası emperyalizm ve her ülkedeki işbirlikçileri tarafından örgütlenip, beslenen faşist hareketin adı her ülkede ayrı ayrı adlar alır ama, özü her yerde aynıdır.

Çünkü savunulan şey uluslararası tekelci sermayenin çıkarlarından başka birşey değildir. "Liberal kapitalizme karşıyız" diyor MHP'li gençler. Tekelci sermayeye de karşı değil mi? Tekelci sermaye de, "Bütün kapitalistler sömürmesin, yalnız ben sömüreyim, orta ve küçük sermaye batsın gitsin, bütün Türkiye salt benim av alanım olsun" demiyor mu?

Duvarlara bu sloganları yazan ülkücü gençlere yeri gelmişken bir olayı hatırlatmakta yarar görüyoruz. Almanya'da 1930' ların başında faşistler iktidara gelmeden önce SS ve SA komando örgütlerinde çok sayıda inanmış, iyi niyetli genç vardı. Onlar da tıpkı şimdiki bir kısım "ülkücü" gençler gibi vurguncu düzene karşıyız", "kahrolsun sermaye düzeni" diyorlar. Hitler'in demagojisinin peşinde sürüklenip gidiyorlardı. "Almanya'yı kurtarmak için" her emredileni yapıyor, ilericileri, sosyalistleri, komünistleri, işçileri, aydınları bu ülkü uğruna kurşunlamaktan geri kalmıyorlardı.

Peki, sonra ne oldu. Naziler 1933' de iktidara geldiler ve kısa sürede bütün dizginleri ele geçirdiler. Birçok genç, SS ve SA üyesi sevinç içindeydiler. Özlenen "kurtuluş" gerçekleşiyordu. Fakat aradan zaman geçtikçe öncedenvaadedilenlerdenhiçbirinin yapılmadığını gözlemeye başladılar. Nazi, partisinin adındaki "sosyalizm" sözcüğünü(MHP de toplumcu milliyetçilik diyor), parti programındaki kimi "anti-kapitalist" talepleri (MHP'nin 1977 seçim bildirgesi de bunlarla dolu), Hitler'in halk önünde yaptığı konuşmalarda "kokuşmuş burjuvaziye" ettiği küfürleri (CHP'nin güvenoyu alamayan hükümeti kurduğu günlerdeki MHP eleştirileri hatırlansın yeter) ciddiye alan birçok genç Nazi, programın uygulanmasını savunmaya başladı. Büyük işyerleri devletleştirilmeli, çalışanlar kardan pay almalı, faiz kaldırılmalıydı.

ÖDEME KURŞUN ŞEKLİNDE OLDU

Yıllardır Nazilerin iktidar olması için herşeyi göze alıp çarpışan bu gençler, şimdi çalışmalarının faturasını istiyor ve ödemenin büyük sermaye tarafından yapılmasını öneriyorlardı. Bu girişimler Alman para babalarınca elbette hoş karşılanacak değildi. Genç Nazilerin isteklerine cevap veril di, tekelci sermaye hizmetlerinin karşılığını kendilerine derhal ödedi: Ödeme, Hitler ve adamları eliyle yaptırıldı ve kurşun şeklinde oldu.

29 Haziranı 30 Haziran 1934'e bağlayan gece başbuğ Hitler tarafından başlatılan bir hareket sonunda iki gün içinde yüzlerce SA yöneticisi ve üyesi ile SA'ların başı Röhm tutuldukları yerde kurşuna dizildi. Bunların birçoğu Nazi hareketinin en eski eli kanlı fedaileriydi. Toplam bin Nazi, tekelci sermayenin istediğine uyularak katledildi. Faşistlerin bunlara artık ihtiyacı kalmamıştı, iktidar ele geçirilmişti bir kere.

Alman tarihinin bu sayfalarını "ülkücü" gençlerin araştırmasında yarar vardır. Tarihte yazanlara inanıp inanmamak ise kendi bilecekleri iştir.

Hitler iktidara geldikten sonra halka savaş ve kurşun, baskı ve zulümden başka birşey vermedi. Her işçiye bir Volkswagen araba vereceğim diye onlardan topladığı milyonlarca markı bile içetti.

MHP' NİN HALKA DÜŞMAN OLDUĞUNU SÖYLÜYORUZ

Biz MHP'nin de faşist bir parti olduğunu söylüyoruz, işbirlikçi tekelci sermayeye hizmet ettiğini söylüyoruz, halka düşman olduğunu söylüyoruz.

Buna inanmayanlar görüşlerimiz doğruluğunu sınayabilirler. MHP 2 bakanla 2,5 yıl iktidarda kaldı. Bu bakanlar ne yaptılar, halkın hangi sorununa çözüm buldular?

Şimdi genç ülkücülerin başlarındaki kişileri sınamak için ellerinde daha çok olanak var. MHP'nin 5 bakanı var hükümette. Gümrük ve Tekel ve Sağlık ve Sosyal Yardım gibi halkı doğrudan ilgilendiren, Ticaret gibi fiyat artışları ve hayat pahalılığına karşı savaşım yapma olanaklarına sahip bir bakanlık MHP'lilerin elinde. Burada kaldıkları sürece bu bakanlar ne yapacak? Vurguncu düzene karşı mı savaşacaklar, yoksa vurgunlara yeni vurgunlar mı ekliyecekler. Hep birlikte izleyelim.

Kanmanın sonu, görüyoruz, yokolmaya kadar varıyor. Hem de pisi pisine. Kanmamak için de düşünmek ve sınamak gerekiyor.

2. MC'ye karşı UDC

Ali DÜNDAR

Kıyıcı, kıyımlayıcı, bölümleyici, her tutumuyla faşizme açık 1. MC döneminde en çok ve en onulmaz yarayı kuşkusuz ulusal ekonomi ile işçi ve memurlardan oluşan kamu yönetimi almıştır. Yirmiyedi ay boyunca, MC militanları olsun, MC başları olsun, durup dinlenmeden ulusal ekonomiye ve kamu düzenine yüklenmişlerdi. Ulusal gelir, iki yılüst üste oluşturulan seçim bütçeleri yoluyla kardeşlere, yeğenlere, baldız-bacanaklara, yandaşlara ve eşe-dosta peşkeş çekilmiş, karşılıksız dış borçlanmalarla ulusal ekonominin dışa bağımlılığı ve çöküşü hızlandırılmıştır. Kurulan MC ortaklığının çözülüp dağılmaması için işçinin, memurun alınterleriyle oluşan ulusal bütçe ve kamu kesimi saygısızca parsellenmiş, çalışanların adeta paryalığa sürüklenmesine göz yumulmuştur.

1977 bütçesinin hazırlık günlerinde:"Enflasyonla mücadelede başarılı olmadıkları"nı itiraf etmek zorunda kalan 1. Cephe ortaklığının başı Demirel, bir başka hırçın ortağının gönlünü etmek için 200 milyar TL. olarak bağladığı çok açıklı bütçesini bir gecede 20 milyar daha şişirmekten çekinmemiştir.

Üretime dönük yatırımlara eğilmeksizin, karşılıksız dış alımları alabildiğine hızlandıran 1. MC ortaklığı, o yapma ortaklığın sürmesi uğruna tüm birikmiş dövizleri eritmiştir. MC bununla da kalmamış, Döviz Çevrilebilir Mevduat gibi bir dış sömürü tuzağına tanıdığı kur garantileri ve kısa dönemli yüksek faiz yükümlülükleriyle ulusal ekonomiyi gelecekte korkunç bir ipotek altına sokmuştur. O dönemde enflasyon hızlanmış, dar gelirli yurttaş-işçi-memur açlığa, yokluğa sürüklenirken: Vergi kaçakçılığı, milyonlarla ölçüştürülebilen dışalım ve satım yolsuzlukları; kimi yandaş, yöndeş, kardeş, yeğen ve yakınlarına yönelen komisyonculuk, yolsuz vergi iadeleri, yasadışı kredilendirme vb. tutumlarıyla devletimizin içeride ve dışarıda onuru zedelenmiş, güvenirliği sarsılmıştır.

Son günlerde milliyetçilik sözünü ağızlarına almaktan çekinen 2. MC ortakları, 1. MC döneminde ne olduğu belirsiz, soyut bir milliyetçiliğe sıkı sıkıya sarılarak, kimi ilkel ve çağdışı görüşleri yineleye yineleye ulusal birliği parçalayan, toplumu ikiye bölen bu kişiler; yirmiyedi ay boyunca, bürokraside kitle tabanı oluşturmanın, devletin tüm kurum ve kuruluşlarını kendi yandaş ve militanlarına teslim etmenin yolunda ve ereğinde olmuşlardır. O süre boyunca kamuoyunun, Anayasal kuruluşların, demokratik kitle örgütlerinin, yüksek yargı organlarının uyarı, görüş ve kararlarına aldırmaksızın sokakları silahlandıran, okulları, üniversiteleri okunmaz eden, binlerce ilerici öğretmen ve memuru işinden, ekmeğinden yoksun bırakan, kıyan, sürgüne yollayan, iktidarda bulunduğu yirmiyedi ay boyunca dörtyüze yakın genci, işçiyi öğretmen ve memuru faşist kurşunlarıyla öldürten sanki kendileri değilmiş gibi, bugün kalkıp haktan, hukuktan söz edebilmeleri ne pişkinlik değil mi?

Kesinleşmiş binlerce Danıştay kararını uygulamayan ve uygulatmayan bir Demirel, bir Erbakan, bir Türkeş: Yargıtay ve Danıştay dahil, tüm TC yargı organlarının memur bile saymadıkları bir TRT Genel Müdürünü aylarca görevde tutabilmiş olan bu baylar, üç günlük CHP geçici hükümeti karşısında da hak-adalet havarisi kesilmişlerdir.

Anayasayı tanımayacaksın; "Bu Anayasa ile devlet yönetilmez" diyeceksin, tüm anayasal kurum ve kuruluşlara güvensizlik oyu vereceksin, sokakları silahlandırdığın için, eşkiyaya arka verdiğin için bir gün Türk polisi karşına çıkıp: "Beni eşkiyayı korumak mecburiyetine sürükleme" diyecek, yediden yetmişe, kandırabildiğini eğiteceksin, komandolaştırıp silahlandıracaksın, sana geleni, sendenim diyeni, senden yana olanı milliyetçi-mukaddesatçı deyip kucaklayacaksın, sana gelmeyeni, senden olmayanı, senin yalanlarına, senin ilkelliğine, senin çağdışılığına kanmayanları iteleyip milli-yetsizlikle, dinsizlikle suçlayacak, din ayrıcalığını, inanç ayrıcalığını, hatta ırk, kan, renk ayrıcalığını ilkokula, ortaokula, liseye, tüm meslek okullarına sokacak, körpecik yavruları birbirine düşüreceksin, sonra da pişkinlikle kalkıp ulusal birlikten, ulusal bütünlükten söz edeceksin...

Silahlı gurkalar ve SA birlikleri, başları bereli, semirmiş mutavvalar bugün de sokaklardadır. 2. MC birincisinden daha da kanlı soyunmuştur alana. Kahvehaneler, pasta salonları, eğlence yerleri, sade yurttaşın dükkanı, iş yerleri, okullar, öğrenci yurtları, işçilerin, öğretmenlerin girip çıktıkları yerler sürekli olarak gurkaların, SA'ların silahlı korkutması altında, mutavvaların gözetimindedir artık. Devrimci işçiyi, ilerici aydını, sade yurttaşı korkutmak, sindirmek için tüm hazırlığını yapmış bir 2. MC ortaklığı karşısındayız bugün.

Toplumda çoğunluk sol kesim oyunun ağırlığını taşıyan bir CHP, 216 milletvekili ile iktidar olamazken, üç parçalı bir 2. MC ortaklığı göz açıp kapayıncaya değin oluşuvermiştir. Ve de yasadışı, akıldışı, çağdışı yöntem uygulamaları yenidentüm hızıyla gündeme gelmiştir. O layların perde arkasında azgın faşizmin ayak tapırtıları duyulmaktadır her saat başı...

Anayasadan yana olanlar için, özgürlükçü demokrasiden yana olanlar için, toplumcu demokrasiden yana olanlar için, düpedüz demokratikleşmeden yana olanlar için "faşizme geçit yok" diyenler için tek çıkış yolu kalmıştır: Demokratik kurum ve kuruluşlar bağlaşımı, ya da gündemdeki adıyla "Ulusal Demokratik Cephe"yi oluşturmak, bu cephenin oluşmasına yandaş ve yardımcı olmak, katkıda bulunmaktır.

Giderek yasallığını yitireceği, Anayasa ve düzen dışına çıkacağı, kanlı bir faşizmin baş davetçisi olacağı şimdiden açık seçik belli olan bu 2. MC ortaklığını dışlamanın, geldiği yere göndermenin biricik çaresi dayanışmalı bir ulusal güç birliğidir. Sol tüm ayrıcalıklarını, kişiselliklerini bir yana bırakmalı bu akılcı ve gerçekçi çağrıya kulak vermelidir. Yoksa...

Politika okurları yazıyor

BARIŞ

Vog-Bali işçileri

Barış sözcüğünü dünyadaki ulusların bir arada birbirlerini sömürmeden ve dostça yaşamaları anlamına kullanabilirz

Barış sözcüğünün anlamı çok geniştir. kapitalistlere göre barış bir silahlanma dönemi ve karlarına kar katmak için girişecekleri bir savaşa hazırlık dönemidir.

Barış derken emekçilerin her savaşa kesinkez karşı çıktıkları sanılmasın barışı, hemde hakçı, sürekli barışı kurmak için emperyalizmle faşizmle mücadele etmek gerekir. Kalıcı barış ancak sömürünün olmadığı bir dünyada mümkündür. Sömürü sisteminin var olduğu sürece barış bunlar tarafından sürekli tehdit edilir, bozulur.

Dünya tarihine şöyle bir göz attığımız zaman, 1. ve 2'nci dünya savaşlarını, faşist ve emperyalist güclerin dünyayı paylaşmak amacı ilebaşlattıklarını görürüz. Bu iki büyük savaşta 64 milyon insan ölmüş yalnız 2'nci emperyalist savaşta 4 trilyon dolar savaş masrafı yapılmıştır. Bugün dahi dünya askeri harcamalarının toplamı 5,100 milyar lira'yı geçiyor. Bu miktar barışcı amaçlar için kullanılsaydı neler olmazdı dünyada okuma yazma bilmeyen 700 milyon kişinin eğitimini sağlamak için gerekli para yalnızca 25 milyar lira, açlıktan kıvranan 500 milyon insana temel yiyecek maddeleri sağlamak için ise 1. 360. milyar lira gerekli bugün dünyada 25 milyon sağlıklı genç insan askeri birliklerde insan öldürmedikleri zaman vakit öldürüyorlar. 400. 000 bilim adamı ve mühendis ise insan öldürme "sanatına" yeni incelikler katmak için daha etkili silahlar peşinde.

Askeri harcamalara ayrılan para 25 milyar dolarken insan sağlığı için yapılan araştırmalara ayrılan para ise sadece 4 milyardır. Oysa emekçilerin topa, tüfeğe atom bombasına değil işe, kreşe, sağlık tesislerine, insanca bir gelire, eğitime, kültüre olan ihtiyaçları vardır.

NATO, CENTO, ANZUS gibi emperyalist askeri siyasi saldırganlık örgütlerine sokulan ülkeler silaha (savaş sanayiine) ayırdıkları muazzam paralar nedeni ile ekonomik, kültürel kalkınmalarında tökezletiliyor.

Çağımız kapitalizmden sosyalizme geçiş çağıdır. Bunun sonucu olarak uzun bir tarihselsüre boyunca bu iki sistemin bir arada yaşamaları kaçınılmazdır. Barış için de yan yana yaşama politikası bu gerçekten doğmuştur.

Bu konuda tarihsel olgu şudur. Uluslararası ilişkilerde gerilim arttığında kapitalist dünyanın etki alanı içindeki ülkelerde faşist ve yeni faşist yönetim ve yöntemler yaygınlaşmakta demokrasi savaşımı duraksamaktadır. Tersine yumuşamanın arttığı koşullarda ise dünya devrimci süreci yükselmekte emperyalizm, faşizm ve gericilik güçleri gerilemektedir.

Bu uğurda 128 uluslararası ve 1100 ulusal barış örgütü diğer siyasi, dini, ekonomik ve toplumsalilerici örgütler mücadele veriyor.

Bu uğurda kurulan Dünya Barış Konseyi (DBK) emperyalizm nerede saldırıya geçtiyse halkların egemenlik ve bağımsızlığı nerede tehlikeye düştüyse faşizm ve gericilik nerede baş kaldırdıysa DBK ve ona bağlı ulusal örgütler orada uluslararası dayanışmayı kurarak barıştan yana güçlerin ön safında yer almışlardır. DBK 1950 yılının Kasım ayında ikinci dünya barış kongresinde "Tüm halkların yaşama koşullarına uygun düşen sürekli bir barışın sağlanması" amacıyla kurulmuştur. Bu kongreye 81 ülkeden 2065 delege katılmıştır.

Barışı kurmak sadece diplomatların veya hükümetlerin görevi değil, aynı zamanda tüm insanlara görev düşüyor. Yaşımız cinsiyetimiz, çalışma alanımız hatta siyasi görüşümüz ne olursa olsun tüm insanlığın geleceğini ilgilendiren böylesi önemli bir sorun karşısında tarafsız ve ilgisiz kalamayız. Kadınlar kendi çocuklarının ve dünyadaki tüm çocukların yaşamı ile ilgili bu çok önemli soruna karşı nasıl kayıtsız kalabilirler. Emekçilerin lokma sından kesilenlerin halkın ve insanlığın yaşamını tehdit eden ölüm araçlarına yatırılmasına nasıl kayıtsız kalabilirler. İşte tüm bu nedenlerden dolayı işçi sınıfımız ve kadın işçilerimiz bağımsızlık barış ve sosyalizm yolunda ilerleme savaşının başını çekiyor.

YORUM

Engin IDIL

İŞTE MEMLEKETSEVER, MİLLİYETÇİ, HAMİYETLİ PATRONLARIMIZ

MESS patronları, işçilerin elinin emeği gözünün nuru hava ayarlayıcılarının serinlettiği toplantı salonlarında yan gelmişler, şu canlarını pek sıkan Maden-İş grevlerini konuşuyorlar. Güvenlik içindeler. Kendi aralarında değiller mi nihayetinde? İstediklerini söyler, içlerini döker, istedikleri kararı alırlar.

Laf lafı açıyor. MESS'in kodaman üyelerinden bir patron kurnazca öneride bulunuyor: "İşçilere yakınlaşma politikası izleyelim. Adreslerine yayın ve mektup yollayalım. Verdiğimiz bütün haklara rağmen sendikanız sizi greve itmiştir, üstelik sendika hepinize maaşınızı verebilecek durumdayken az para veriyor propagandasını yayalım ve işçilerin parayı almalarını sağlayalım. İşçileri sendikaya karşı çıkaralım."(1)

Bunlar 7 Temmuz günü Gümüşsuyu MESS lokalinde, MESS patronlarının gizli toplantısında karara geçiriliyor.

Uygulaması geçiktirilmeden yapılıyor. İşçiler büsbütün öfkeleniyorlar. Patronların yolladıkları mektuplar topluca yakılıyor ve protesto ediliyor. Yeni işyerleri greve giriyor. Hiç bir çözülme yok.

* * *

Bir başka toplantıda, bir başka patron konuşuyor: Tarih 21 Temmuz, Yer O-dakule..."Hayvan herifler, maalesef sendikayı koyun gibi takib ediyorlar. Ödeme günü hiçbir hareket olmadı. Şahsen, beklediğim ikiliğin çıkmamasına üzülüyorum. "Bir başka patron devam ediyor: "İşçilerin arasından adamlar bulup bunları teşkilatlayalım. Bir başkası cevap veriyor: "İşçiler arasından böyle adamları bulmak zor olacaktır. "Bir başkası akıl veriyor, kendinden emin:" Herşeyin bir fiyatı vardır. Parayla değil mi?"

Grevler yine kırılamıyor gevşemiyor bile. İşçiler kendilerinin "parayla" olmadığını gösteriyorlar.

* * *

Bir başka toplantı. 28 Temmuz ... Patronlar telaşlı. Biri şöyle konuşuyor : "2 aydan beri grevdeyiz. Benim başıma böyle şeyler ilk defa geliyor. Ama artık anlıyorum, Maden-İş kolay dizegelmez. Bundan sonra herşey güçle halledilmeli."

Belli sayın patron ceza kanununun "bir sınıfın bir başka sınıf üzerinde tahakkümünü.."diye başlayan 141 ve 142. maddelerinden habersiz. Ya da bu maddelerin, patronların tahakkümünü sürdürebilmek için konmuş olduğunu çok iyi biliyor.

* * *

4 Ağustos toplantısında hem hırçınlık, hem de bozgun artmış.

Bir patron şöyle diyor:"Zor durumdayız. Buna rağmen bozulmadık. Bireysel hareketler yapmayalım."

Yeni önlemler, yeni taktikler görüşülüyor. MESS yöneticisi şunları söylüyor: "Bugün aydınlarda sola doğru bir gidiş var. Genç mühendislerimizin ağzından dinledim. Bize karşı kolayca tavır alabiliyorlar."

Ve şu önemli karar alınıyor aynı gün:

"İşçilere, sendikanın istediğinden fazla haklar verildiği mektupla bildirilecek. İşçiler yana alınıp grevdenvazgeçirildikten sonra, yarısı işe alınacak, yarısı alınmayacak. Alınmayan işçiler sendikaya baskı yaparlar. Bunun üzerine "grev kaldırılırsa alınız hepsini"tek lifi ilerisürülür. Grev kalkınca isten-meyen işçiler yine işe alınmaz. Geri kalanlara, sendikayı değiştirmeleri şartı ile işe alınabilecekleri bildirilir."

Biri soruyor: "ilan ettiğimiz kadar mı vereceğiz?"

Bir diğeri cevap veriyor: "Bütün kozlar elimize geçmiş olacak, ne tak dir edersek onu veririz..."

* * *

Bunlar rahat serin salonlarda yapılan konuşmalar. Bu da MESS patronlarının yayınından bir paragraf:

"İşçilerimiz sizi aldatmak istiyorlar. Sizi sürüklemek istedikleri yol çarpık bir ideolojinin esaretidir. Patronlar ve işçiler aynı vatan evlatlarıyız. Kardeşiz. Sizleri bize düşman etmeye çalışanları tanıyınız..."

Grevdeki maden işçileri, bu "kardeşlerinizi" zaten tanırsınız ya-daha iyi görüp daha iyi tanıyın. Tanıyın sizlere, örgütlüwe bilinçli olduğunuz için "hayvan herifler"diyenleri. Tanıyın. Bir kere dana tanıyın bu adamları. Bir kere daha, bütün açıklığıyla görün işçiyi bölme, sendikasından koparma, işçinin gücünü azaltma taktiklerini.

Kozlar elimizde olacak diye sevi-niyorlar.

Hayır beyler ! Kozlar hiçbir zaman elinizde olmayacak. MC'nin üç kanlı kozu da yetmeyecek size. Oyunda bir el kazanmak da birşey değildir. Bu oyunun sonu çoktan bellidir. Bu oyunun galibi, heryerde işçi sınıfı oldu. Sizin o kozlarınız, o oyunlarınız, eninde sonunda mutlaka iflas etti.

Demek ki kardeşsiniz işçilerinizle? Öyle diyorsunuz. O zaman nedir bunca gürültü. Nedir bu çekişme. Ayıp doğrusu, ne hayırsız kardeşmişsiniz siz...

İşçiler bir tek kardeşlik bilir baylar: O da sınıf kardeşliğidir. Ve o sınıf kardeşliği ve dayanışması, sizin tüm kozlarınızı elinizden alacaktır.

(1) Maden-İş tarafından açıklanan, MESS patronlarının gizli toplantı tutanaklarından..

Politika, 10 Ağustos

Politika' nın "grevdeki maden işçileri ile dayanışma" kampanyası

Dayanışma kampanyasına katılanlar toplanan paraları Yapı ve Kredi Bankası İstanbul Barbaros Bulvarı-Şubesinde 920036-8 ve Türkiye İş Bankasının Barbaros Bulvarı Şubesinde TAS-G/110 numaralı hesaplara yatırınız.

GENEL TOPLAM: 3.195.858.13

Banka makbuzunun tarih ve numarasıyla birlikte katılanların adlarını bir liste halinde Politika Gazetesine gönderiniz

DÜNKÜ TOPLAM 3.181.240.63

Karayolları 14. Bölge Müdürlüğü Karacabey Bursa yolu şantiyesi işçileri	660
Bursa Çirişhane Kültür Derneği üyeleri	250
Bursa Mustafa Kemalpaşa İlericileri	960
Tekstil Sendikası Bursa Şubesi üyeleri	4.000
Bursa Karayolları Bir Nolu Asfalt şantiyesi işçileri	845
Bursa Boğazpınar köylüleri	500
Teoman Ermete	250
TGS Ankara Şubesi Matbaa işçileri	880
Bafra TÖB-DER Şubesi	2512.50
Cabbar Yavuz	1.140
PİM Ankara Merkez Şube üyeleri	500
Dev- Maden Sen. Osmaniye işyeri bölge temsilciliği	2.120

BUGÜNKÜ TOPLAM: 14.617.50

DİKKAT

Dayanışma kampanyamıza, yukarda yazılı banka şubelerine para yatırılırken karışıklığa meydan vermemek için banka makbuzları üzerine " grevdeki maden işçileriyle dayanışma kampanyası" ibaresinin yazdırılmasını özellikle rica ederiz

DÜZELTME: 9. 11. 1977 tarihinde"Hayri Ata 1. 355 lira"olarak Maden-Iş Dayanışma Kampanyasında yayınlanan dekont,"TEK İstanbul 2. Grup Müdürlüğü çalışanları adına Hayri Ata 1. 355 lira"olacaktır. Düzeltir özür dileriz.

Politika
SAHİBİ: Politika Basım ve Yayın A.Ş. adına Türkiye Devrimci İşçi Sendikaları Konfederasyonunu (DİSK) temsilen Kemal TÜRKLER
Yayın Yönetmeni: Aydın ENGİN
Sorumlu Yazı İşleri Müdürü: Işık YURTÇU
Teknik Yönetmen: Yavuz KÖSEMEN
AnkaraTemsilciliği: İSTA(Süleyman COŞKUN)
Müessese Müdürü: Haluk YETİŞ
ADRES (İSTANBUL): Yerebatan Caddesi, Taşsavaklar Sokak No: 5 Cağaloğlu TEL: 27 77 12 27 69 09
ANKARA: İzmir Caddesi 20/27 Kızılay TEL: 17 65 36 18 36 88
BASKI: İstanbul Matbaası Tesisleri
DAĞITIM: Hürriyet Gazete Dağıtım A.Ş.
Sayı: 1500 Yıl: 5 150 kuruş
İLAN TARİFESİ: Sütun santimi 3. sayfa 110. TL. İlan sayfası 100 TL. İstanbul Baskısı 70 TL. Kitap ilanları 50 TL.

Belediye memurları örgütleniyor

ANKARA -(İSTA)

Belediyelerde çalışan memurları örgütlemeyi amaçlayan "Tüm Belediyeler Genel Hizmetlileri Birleştirme ve Dayanışma Derneği","Genel-Der" Ankara'da kurulmuş ve örgütlenme çalışmalarına başlamıştır.

Genel - Der Geçici Yürütme Kurulu tarafından yapılan yazılı açıklamada, belediye memurlarının ekonomik ve demokratik haklarını elde edebilmeleri ve sendikalaşma hakkına kavuşabilmeleri için işkolu düzeyinde yığın sal örgütlenmeye gitmeleri gerektiği belirtilmiş, bu inançtan hareket ederek Türkiye'nin birçok kentinde yapılan ön araştırmalardan sonra Genel - Der' in kurulduğu söylenmiştir.

Derneğin, belediye memurları arasında birlik ve dayanışmayı sağlayacağı ve DİSK'e bağlı Genel-İş Sendikası ile omuz omuza çalışılacağı da belirtilmiştir.

Dernek Geçici Yönetim Kurulu tarafından yapılan açıklamada, "yolumuz işçi sınıfının yolu olacaktır" denilmekte ve tüm belediye memurları, Genel-Der çatısı altında birleşmeye çağrılmaktadır.

Konyalı Lokantasında Turizm–İş' e üye olan işçiler atılıyor

İSTANBUL -(İSTA)

Topkapı Sarayiçinde bulunan Turistik Konyalı Lokantası'nda çalışan 10 işçi DİSK'e bağlı Turizm-İş Sendikası'nda örgütlendikleri için işten çıkarılmışlardır.

Turizm -İş Genel Başkanvekili Hasan Özen, işten çıkarılan işçilerle ilgili bir açıklama yaparak, bu işçilerin yıllardır sigortasız, günde 12 saat üzerinden ayda 600 lira ücretle çalıştıklarını bildirmiştir.

Özen, Konyalı Lokantası işvereninin kanunsuz işleminden dolayı Cumhuriyet Savcılığı, Sosyal Sigortalar Kurumu ve Bölge Çalışma Müdürlüğüne şikayet edildiğini, haklarında cezai işlem yapılmasını istediklerinide açıklamıştır.

Köşem Bistro Restoran işçileri greve başladı

İSTANBUL -(İSTA)

DİSK'e katılma kararı alan Türk-İş'e bağlı OLEYİS Sendikasına üye 32 işçi, Köşem Bistro Restoran'da işverenin toplu iş sözleşmesi görüşmelerine katılmaması sonucu greve başlamışlardır. 9 Ağustos 1977 tarihinde yapılan grev oylamasında 32 işçiden 19'u greve "evet" demiştir. Bunun üzerine işçiler greve başlamışlardır.

OLEYİS Sendikası Marmara Şube Sekreteri Kenan Aktaş ve işyeri Baş Temsilcisi Mehdi Coşkun yaptıkları ortak açıklamada işverenin daha önceki toplusözleşmeye uymadığını sonra da yeni bir sözleşmeye yanaşmadığını belirterek, şunları söylemişlerdir :

'Daha önce yapılan toplu iş sözleşmesinin bazı maddeleri uygulanmamıştı. Nisan ayından bu yana gö türülen yeni toplu iş sözleşmesi tekliflerini de işveren geri çevirmiş, görüşmelere de katılmamıştır. Bu durum da herhangi bir pazarlık söz konusu olmamış, taslağın tümü üzerinde anlaşmazlığa gidilmiştir. Bunun üzerine grev kararı alınmış, yapılan grev oylaması sonucunda Köşem Bistro Restoran'da greve gidilmiştir. "

İşverenin uzlaşmaz tutumu yüzünden anlaşma sağlanamadı

Kadırga, Cağaloğlu ve Ortaköy öğrenci yurtlarında grev kararı alındı

İSTANBUL - (İSTA)

DİSK'e bağlı Turizm - İş Sendikası Genel Başkanvekili Hasan Özen, Kredi Yurtlar Kurumu ile sürmekte olan toplu iş sözleşmesi görüşmeleri sırasında işverenin uzlaşmaz tutumu yüzünden uzlaşmazlığa düşüldüğünü, bu yüzden Kadırga, Cağaloğlu ve Ortaköy öğrenci yurtlarında grev kararı alındığını açıklamıştır.

Özen, 2. MC döneminde Kredi Yurtlar Kurumu'nda çalışan Turizm-İş üyesi işçilerin başkaişyerlerinegönderilerek, yerlerine faşistlerin yerleştirildiğini, daha sonra da grev oylaması istendiğini bildirerek, MİSK'e bağlı bir sendikanın yasalara aykırı olarak yetkili kılınmak istendiğini söylemiştir.

Turizm-İş Genel Başkanvekili Özen, Ortaköy ve Cağaloğlu yurtlarında sendikanın yetkisinin düşürülmek istendiğini belirtmiş, özetle şöyle demiştir :

"2. MC'nin gelmesiyle baskılar sendikamızın örgütlü olduğu yerlerde yoğunlaşmıştır. Sendikamızın örgütlü olduğu işyerlerinde üyelerimiz yetkimizin bulunmadığı başka işyerlerine aktarılmış ve boşalan yerlere faşistler getirilerek grev oylaması istenmiştir.

Bunun en son örneği, yetkili olduğumuz Ortaköy ve Cağaloğlu yurtlarında görülmüştür.

2. MC'nin Çalışma Bakanı'nın yeni genelgesine göre, grev oylaması oylamanın yapılacağı gün işyerinde çalışanlar katılacağından sendikamızın yetkisi düşürülmek istenmektedir.

Bu tavırların faşizme karşı ilerici güçlerle birlik te yürüttüğümüz demokrasi mücadelesinden bizi koparamayacağını kamuoyuna duyururuz. "

Tuğla ocaklarında binlerce işçi asgari ücretin altında bir ücret alıyor

- Ocaklarda çalışan işçilerin yaşları 10–18 arasında bulunuyor

DİYARBAKIR - (THA)

Dicle nehri kenarındaki tuğla ocaklarında çalışan ve yaşları 10-18 arasında değişen binlerce işçinin asgari ücret altında çalıştırıldığı bildirilmiştir.

Tuğla ocaklarında çalışan işçilerin sosyal güvenceden de yoksun olduklarını ileri süren Doğu Bölgesi Yapı İşçileri Sendikası Genel Sekreteri Ali Ergün, Bölge Çalışma Müdürlüğü ile SSK'nın bu işçilere sahip çıkmadığını söylemiştir. Ali Ergün THA muhabirine yaptığı açıklamada özetle şunları söylemiştir :

"Dicle nehri kenarında ki tuğla ocaklarında çalışan işçilerin yaşları 10-18 arasında değişiyor. Çoğunluğu küçük çocukların teşkil ettiği bu işçiler, işe gece gitmek zorundadırlar. Asgari ücretin altında ücret ödendiği işçiler, normal çalışma saatlerinden fazla çalıştırılmaktadır. Ocaklarda bir işçi ortalama 16 saat çalışmaktadır. Sosyal güvenceden yoksun olan bu işçilerin sigorta kapsamına alınması için SSK müfettişlerine büyük görev düşmesine rağmen, yapılan başvurular ilgisiz bırakılmaktadır. "

Genel–İş, Erzurum Belediyesinde sözleşme imzaladı

ERZURUM -(THA)

DİSK'e bağlı Genel -İş Sendikası ile Erzurum Belediyesi arasında işkolu düzeyinde 2 yıllık toplu iş sözleşmesi imzalanmıştır.

Genel İş Erzurum Başkanı Mürsel Akkök'ün verdiği bilgiye göre 1100 işçiyi kapsayan bu sözleşmede yeni işe giren bir temizlik işçisinin seneye eline 4500 lira para geçecektir. Birinci yıl için tüm işçiye 1700-2000, 2. yıl içinde 1500-1800 lira arasında maaşlara zam yapılmıştır.

Belediye Başkanı Orhan Şerifsoy, işçilerin hakkının yenilemeyeceğini işçiye verilen bu zamlardan memnunluk duyduğunu belirtmiştir.

Çimse-İş' ten ayrılan 150 işçi Keramik -İş' e geçti

Türk-İş'e bağlı Çimse İş Sendikasına üye 150 işçi, 3 aydır İzmit-Bursa yolu üzerinde kurulu ETERNİT Fabrikasında devam etmekte olan grev biter bitmez toplu-ca DİSK'e bağlı Keramik-İş Sendikasına geçmişlerdir.

Keramik-İş Sendikası konu ile ilgili olarak açıklama yaparak Çimse-İş'in 3 aydır devam eden grevi birden bitirerek, uyuşmazlığa düşülen maddelerin de gerisine düştüğünü bildirmiştir.

Eskişehir Belediyesinde işçiler "Hak Grevi" ne başlayacaklar

ESKİŞEHİR - (İSTA)

DİSK'e bağlı Genel-İş Sendikası Eskişehir Şubesi Başkanı Hikmet Selet, Eskişehir Belediyesiyle 460 işçi adına imzalanan toplu iş sözleşmesinin bazı maddelerinin belediye tarafından ihlal edildiğini bildirmiş ve "Hak Grevi'ne" başlayacaklarını açıklamıştır.

Genel-İş Sendikası Eskişehir Şube Başkanı Selet, konu ile ilgili olarak yaptığı açıklamada, gerekli prosedürlerin hazırlanarak Bölge Çalışma Müdürlüğüne ve Çalışma Bakanlığına gönderildiğini bildirmiştir. Selet, Uzlaştırma Kurulu'nun raporunun gelmesinden sonra "Hak Grevi'ne" başlayacaklarını da belirtmişve şunları söylemiştir

"Toplusözleşmeden doğan 14. madde işverence ihlal edilmiştir. Gerekli prosedürler hazırlanarak Bölge Çalışma Müdürlüğüne ve Çalışma Bakanlığına gönderilmiştir.

Uzlaştırma Kurulu'nun raporu geldikten sonra Hak Grevi'ne gideceğiz. "

İşçilere Temmuz ayı ücretleri ödenmedi

ÇAY—KUR Genel Müdürlüğünde 42 bin işçi direnişe geçecek

RİZE -(ANKA)

ÇAY-KUR Genel Müdürlüğü işyerlerinde çalışan Tek Gıda-İş Sendikasına bağlı 42 bin çay işçisinin Temmuz ayının ücret tutarı olan 135 milyon lira ödenmediği takdirde direnişe geçeceği açıklanmıştır.

Konuyla ilgili olarak bir açıklama yapan Tek Gıda-İş Sendikası Rize Şubesi Başkanı Reşat Uçak şunları söylemiştir:

"ÇAY-KUR Genel Müdürlüğüne bağlı 44 işyerinde çalışan 42 bin işçiye bu ay ücretleri bile verilmedi. ÇAY KUR Genel Müdürlüğünde çalışmanın değil, çalışmayanın hakkı ödenmektedir. Sendikamıza bağlı 42 bin işçinin aylık tutarı olan 135 milyon lira ödenmeye geçilmediği takdirde ilk kez 42 çay fabrikası ve 2 Danışma Bürosunda direnişe geçeceğiz. Sendikamız İcra Kurulu'nun aldığı karara göre, bu direnişi maaşlarımız alınacağı güne kadar sürdüreceğiz. "

ÇAY-KUR Genel Müdürü Ahmet Karaüftuoğlu, bu durum üzerine bir açıklama yaparak "Tekel Genel Müdürlüğünden 600 milyon lira alacağımız var. Bu parayı ödeyememektedirler. Bu durumu Gümrük ve Tekel Bakanlığına bildirdik. Bakanlığa bu başvurudan sonra Tekel Genel Müdürlüğü 100 milyon lira göndereceğini bildirdi. Ayrıca Maliye Bakanlığı da 170 milyon lira yollayacak. Bu para geldiği takdirde 42 bin işçinin ücret tutarı olan 135 milyon lirayı ödemeye başlayacağız" demiştir.

Tez Büro–İş Eskişehir Pancar Kooperatifinde greve gidiyor

ESKİŞEHİR- (İSTA)

Türk-İş'e bağlı Tez Büro-İş Sendikası Eskişehir Şube Başkanı Yılmaz Uzunoğlu Eskişehir Pancar Kooperatifinde çalışan 38 işçi adına imzalanacak olan toplu iş sözleşmesi görüşmelerinde uyuşmazlığa düşüldüğünü belirterek grev kararı alındığını bildirmiştir.

Tez Büro-İş yetkilileri yaptıkları açıklamada sözleşme görüşmelerinin 5 aydan beri devam etmekte olduğunu bildirmişlerdir.

Hasan Çelebi grevi 335. gününde sona erdi

MALATYA -(A.A)

Demir-Çelik İşletmeleri'ne ait Hasan Çelebi Metal Fabrikasında DİSK'e bağlı Dev Maden-Sen işçilerinin 335 gün önce başlattıkları grev anlaşma ile sona ermiştir.

Dev Maden - Sen Şube Başkanı Nedim Şahhüseyinoğlu, Türkiye'de en uzun süren grevlerin arasında yeralan Metal-Sanayii Fabrikasındaki grevin, toplusözleşme pazarlığında anlaşmaya varılmasıyla sona erdiğini belirtmiş, "yeni sözleşme ile işçilerin gündeliklerine 1. yıl için 85 lira, ikinci yıl için 65 lira zam yapılması kabul edilmiştir" demiştir.

KÜTAHYA VALİLİĞİNDEN

Mülkiyeti Özel İdareye ait Yoncalı'daki -Vali Misafirhanesinin onarım işi şartnamesine göre 2490 sayılı kanun uyarınca kapalı zarf Eksiltme usulüyle ihaleye çıkarılmıştır.

İşin muhammen bedeli 52. 161. 85 lira olup geçici teminatı 3860 liradır.

İhale 5. 9. 1977 Pazartesi günü 15. 00'de İl Makamında toplanacak İl Daimi Encümenince yapılacaktır. İsteklilerin 1977 yılı Ticaret veya Sanayii Odası belgeleriyle geçici teminat mektubu veya makbuzunu havi usulüne göre düzenleyecekleri kapalı zarflarını en geç ihale saatinden bir saat öncesine kadar İl Daimi Encümen Başkanlığına vermeleri şarttır. Postada vaki gecikmeler nazara alınmaz.

Şartname İl Daimi Encümen Kaleminde görülebilir.

BASIN:(22554-1972)

Anadolu Anonim Türk Sigorta Şirketinden

Şirketimizin İstanbul ve Havalisi (B) acenteliğini tayin edilen İstanbul, Büyükdere Cad. Çınar Apt. No: 95/32'de ticari ikametgah ittihaz eden SESA TİCARET Koll. Şti. Selçuk Erbakır ve Salih Loras'ı şirketimizin faaliyette bulunduğu yangın, nakliyat, kaza, hayat, ve diğer bilcümle sigorta branşlarında sigorta mukavelelerin akdi için aracılıkta bulunmak, sigorta tekliflerini şirkete göndermek ve şirketin kabulü üzerine, şirketçe gönderilecek poliçeleri müşteriye tevdi ve sigorta ücretini tahsil etmek, aracılıkta bulunduğu mukaveleler ile ilgili tebligatı kabul ve şirket namına yapmak selahiyetlerinin verildiği, 7397 sayılı kanunun 10'uncu maddesi hükmüne tevfikan ilan olunur.

SAMSUN DEFTERDARLIĞINDAN

Sıra No:	CİNSİ	Adeti	Muhammen Bedeli	Geçici Teminatı	Bulunduğu mahal	İhale günü	Saati	Dosya No.
1.	Ahşap Dükkan ve arsası	38 M2	22.800.-	1710.-	Tekeköy 19 Mayıs mahallesi	29.8.1977	15.00	41-4782
2.	1971 model internatiional arazi taşıtı	1 adet	32.500.-	2438-	Emniyet müdürlüğü	29.8.1977	15.15	42-134

Yukarıda cins ve miktarı yazılı gayrimenkul ve araç'ın hizalarında yazılı tarih ve saatlerde Defterdarlık binasında toplanacak Komisyon marifetiyle kapalı zarf usulü ile ayrı ayrı satılacaktır.

Şartnameleri hergün mesai saatleri içinde Milli Emlak Müdürlüğünde görülebilir.

Taliplilerin 2490 sayılı kanunun 32 nci maddesi gereğince hazırlıyacakları teklif mektuplarını engeç ihale saatinden bir saat evvel Komisyon Başkanlığına verilmesi, postada vaki olacak gecikmelerin kabul edilemiyeceği ilan olunur.

Basın 22655-1960

SOLHAN YATILI BÖLGE OKULU SATIN ALMA KOMİSYONU BAŞKANLIĞINDAN

S.No.	CİNSİ	Muhammen bedeli Lira kuruş	Muvakkat Teminatı Lira Kuruş	İhale şekli	Tarihi	Saati
1-	Büyük onarım keşif özeti	1.031.000.00	53.050.00	Kapalı Zarf	24.8.1977	15.30

1-Solhan Yatılı Bölge Okulunun 1977-1978 Öğretim yılı büyük onarımının (1) kalem halinde miktarı ve tutarı, muvakkat teminatı ile ihale tarihi ve sattı yukarıya çıkarılmıştır.

2-Kırımlar ihaleye çıkarılan maddenin tümü üzerinden yapılacaktır.

3-Bu maddeye ait şartname her gün mesai saatlerinde Yatılı Bölge Okulunda görebilirler.

4-İsteklilerin ihale saatinden bir saat öncesine kadar teminat mektubu veya makbuzunu 1977 yılı vizeli Ticaret Odası vesikası, ikametgâh ilmühaberi ve 2490 sayılı kanun gereğince diğer belgeleriyle nizamı kırım zarfını ayrı zarf içerisinde üzerine ait olduğu işi yazarak komisyona teslim etmeleri.

5-Yapım ve onarım ihalesine iştirak eden müteahit Bingöl Bayındırlık Müdürlüğünden bu işin eksiltmesine girebileceklerini gösterir müteahitlik ve yeterlik belgesi, ayrıca bir Milyon liralık Devlet işini başarıyla bitirmiş belgenin gösterilmesi şarttır.

6-Yeterlik Belgesiyle iş bitirme belgesini alabilmek için son müracaat tarihi 22.8.1977 Pazartesi günü mesai saati sonuna kadardır.

7-İlanda belirtilen belgeler kırım zarfıyla birlikte ihale komisyonuna teslim edilecektir.

8-Yukarıda belirtilen şartları yerine getirmiyen müteahitlerin zarfları kabul edilmeyecektir.

9-Postadaki gecikmelerden komisyon sorumlu değildir.

İlanen duyrulur.

Basın 22339-1964

SAMSUN BELEDİYE BAŞKANLIĞINDAN

1-Şehrimiz Eski Mezarlık İşhanı İnşaatı işi tanzim olunan şartnameleri dairesinde 2490 sayılı kanun hükümlerine istinaden kapalı zarf usulü ve eksiltme suretiyle yaptırılacaktır.

2-İşin muhammen bedeli 16. 500. 000 lira olup geçici teminatı ise 508. 750- liradır.

3-Bahsi geçen işin eksiltme ve ihalesi 26. 8. 1977 Cuma günü saat (16. 00) da Belediye'de Belediye Encümeni huzurunda icra edilecektir.

4-Yeterlik Belgesi almak için isteklilerin 23. 8. 1977 Salı günü mesai saati sonuna kadar İmar İşleri Müdürlüğüne dilekçe ile müracaatları şarttır.

5-Talipler tarafından hazırlanacak kapalı zarf teklif mektuplarının mezkür gün en geç saat (15. 00)e kadar Belediye Encümeni Başkanlığına tevdi'i gereklidir.

6-Postadaki gecikmeler ile telgrafla müracaatlar kabul edilmeyecektir.

7-Yeterlik Belgesi Alınabilmesinde: istenilen belgeler,

a) Bayındırlık Bakanlığından alınmış en az işin keşif bedeli kadar (B) grubu karne,

b)Plan ve Teçhizat Beyannamesi,

c) Teknik Personel Beyannamesi,

d) Mali Durum Bildirgesi,

e) Banka Referans Mektubu (Keşif Bedeli Tutarının % 8'i kadar),

f) Ticaret Odası Vesikası (1977 yılı itibari ile geçerli),

g) İş durum bildirgesi,

8) Bu işle ilgili şartnameler mesai saatleri dahilinde Encümen Kaleminde görülebileceği ilan olunur.

(Basın : 22578/1952)

S.S.Y.B. DİŞ TEDAVİ VE PROTEZ MERKEZİ BAŞTABİBLİĞİNDEN

1. Kurumumuza ait olup, aşağıda yazılı sıhhı tesisat, onarım ve yapımına ait iş leri 2490 sayılı kanunun 31. maddesi hükümlerine göre kapalı zarf usulü ile eksiltmeye konulmuştur.
2. Eksiltme aşağıda yazılı gün ve saatlerde kurumumuz ihale komisyonunca yapılacaktır.
3. Eksiltme şartnamesi ve diğer evraklar kurumumuz idaresinde görülebilir.
4. Eksiltmeye girebilmek için isteklilerin,
 a-Kurumumuz namına aşağıda gösterilen geçici teminatlarım.
 b-1977 yılı ticaret veya sanayii odası belgesi.
 c-Adı geçen işi iştikal ettiklerine dair ve kredi sermaye bildirisi eksiltmeye girme bildirimi teklif mektubu ile birlikte zarfa koymaları
5. İstekliler teklif mektuplarını aşağıda bildirilen ihale tarihi ve saatinden 1 saat evvel ihale komisyonu başkanlığına vereceklerdir.
6. Telgrafla müracaatlar, postada vaki gecikmeler ve istenilen belgelerin bağlanmamış olması halinde dilekçeler kabul edilmez.

Keyfiyet ilan olunur.

İşin adı	Keşif bedeli Lira Kuruş	Geçici teminat Lira Kuruş	İhalenin Günü Saati
Kalorifer ve sıhhi tesisat onarımı	185. 378. 71	10. 519. -	25. 8. 1977 15.00

Basın:22734-1980

SAMSUN VALİLİĞİNDEN

BAYINDIRLIK BAKANLIĞI YAPI İŞLERİ GENEL MÜDÜRLÜĞÜNÜN:

Bayındırlık Bakanlığı Yapı İşleri Genel Müdürlüğünün:

1-Samsun-Merkez Polis Lojmanı (30 Daireli) inşaatı, 2490 Sayılı Kanun hükümlerine göre ve Sözleşmesi 1978, 1979 yıllarına sirayetli olarak 7/13221 Sayılı Kararname uyarınca değişken birim fiyatları uygulanmak kaydiyle Kapalı Zarf Usul ile ihale edilmek üzere eksiltmeye konulmuştur.

2-İşin keşif bedeli (8. 100. 000. 00) liradır.

3-Eksiltme Samsun Bayındırlık Müdürlüğü İhale Komisyonunca 25. 8. 1977 Perşembe günü saat 15. 00'de yapılacaktır.

4-Eksiltme Şartnamesi ve diğer evrak Samsun Bayındırlık Müdürlüğünde görülebilir.

5-Eksiltmeye girmek için isteklilerin:

a-) (256. 750. 00) Liralık geçici teminatını,

b-) 1977 yılına ait Ticaret ve Sanayi Odası belgesini,

c-) Müracaat dilekçeleri ile verecekleri (Eksiltme Şartnamesinde belirtilen usulü uygun) Teçhizat, Teknik personel ve Taahhüt bildirgeleri ile Sermaye ve Kredi imkanlarını gösteren Mali durum bildirgelerini, Bayındırlık Bakanlığından almış oldukları (C) grubundan enaz bu işin keşif bedeli eşdeğerinde Müteahhitlik karnesinin aslını, ibraz sürétiyle Samsun Bayındırlık Müdürlüğünden alacakları Eksiltmeye girme Belgesini, teklif mektupları ile Zarfa koymaları gerekir.

6-İstekliler teklif mektuplarını 25. 8. 1977 Perşembe günü saat 14. 00'e kadar makbuz karşılığında İhale Komisyonu Başkanlığına vereceklerdir.

7-Eksiltmeye girme belgesi almak için istekliler, dilekçelerini en geç 23. 8. 1977 günü mesai saati sonuna kadar Samsun Valiliğinden havaleli olarak Bayındırlık Müdürlüğü kayıtlarına intikal ettireceklerdir. Telgrafla müracaatlar postadaki gecikmeler kabul edilmez ilan olunur.

Basın:(22286-1965)

İSTANBUL VALİLİĞİNDEN

1. İstanbul Divan Edebiyatı Müzesi bahçe ihata duvarı üstüne beton harpuşta ve demir parmaklık yapılması: işi 2490 sayılı kanun hükümleri dahilinde kapalı zarf usulü ile 5. 8. 1977 tarihinden itibaren yirmi gün müddetle eksiltmeye konmuştur.

2. İşin birinci keşif tutarı (150. 000-) lira olup geçici teminatın (8750) liradır.

3. İhale 25. 8. 1977 Perşembe günü saat 15. 00'de İstanbul Divan Edebiyatı Müzesi Müdürlüğü binasında toplanacak İnşaat İhale Komisyonu tarafından yapılacaktır.

4. Bu işe ait şartnameler sözleşme projesi ve ekleri İstanbul Divan Edebiyatı Müzesi Müdürlüğü ile Kültür Bakanlığı Eski Eserler ve Müzeler Genel Müdürlüğünde görülebilir.

5. İsteklilerin Resmi Gazetenin 24. 3. 1972 gün ve 14138 sayılı nüshasında intişar etmiş olan eksiltmelere iştirak yönetmeliğinin 3. maddesinde belirtilen :

A- İnşaat belgesini (Aslı)

1-Belge ve bir kalemde (150. 000-)liralık benzeri bir inşaat işin muvaffakiyetle başarıp kabulünü yaptırdıklarını veya idare ve denetlediklerini ifade edecektir.

2- Veyahut istekli Y. Mühendis, Y. Mimar, Mühendis-Mimar veya mimar olacaktır.

B - Yapı araçları bildirisini (Örnek : 1)

C- Sermaye ve kredi olanaklarını açıklayan mali durum bildirisini (Örnek : 2 ve 2 a) .

D- Teknik personel bildirisini (Örnek : 3)

E - Dilekçenin veriliş tarihinde elinde bulunan işleri bildirir taahhütbildirisini (Örnek :4) dilekçesine ekleyerek resmi tatil günleri ile ihale tarihi ve son müracaat günü hariç en geç altı gün evvel Kültür Bakanlığı Eski Eserler ve Müzeler Genel Müdürlüğüne müracaat ederek yeterlik belgesi almaları şarttır.

Dilekçelere belgeler ve beyannameler eklenmesi mecburiyeti sebepleriyle telgrafla yeterlik belgesi talebi kabul edilmez.

6- İstekliler teklif mektuplarına yeterlik belgesi, Ticaret Odası Vesikası ve Teminat mektuplarını ekleyerek eksiltme saatinden bir saat evvel İnşaat İhale Komisyonuna makbuz mukabilinde vermeleri lazımdır. Postada vuku bulunacak gecikmeler kabul edilmez.

(Basın : 22272 - 19[illegible]3)

RADYOLAR

TRT I

05.00-Açılış, Program ve Kısa Haberler
05.05-Türküler, Şarkılar, Oyun Havaları
06.00-Kısa Haberler
06.02-Günaydın
07.00-Kısa Haberler
07.02-Köye Haberler
07.30-Haberler
07.40-Sabahtan Sabaha
09.00-Kısa Haberler
09.02-Kadın Dünyası
10.00-Kısa Haberler
10.01-Arkası Yarın
11.00-Kısa Haberler
11.01-Çocuk Bahçesi
11.30-Çeşitli Solo lar
11.45-Mine Yalçın'dan Türküler
12.10-Öğle Üzeri
12.55-Reklamlar ve Radyo Televizyon Program Haberleri
13.00-Haberler
13.15-Oyun Havaları
15.00-Kısa Haberler
15.01-Sizlerle Birlikte
16.05-Metin Güyer'den Şarkılar
16.45-Çocuk Bahçesi
17.00-Kısa Haberler
17.02-Akşama Doğru
19.00-Haberler
20.15-Köy Dağarcığı
20.40-Erol Bingöl'den Şarkılar
20.55-Çocuklar İçin
21.00-Kısa Haberler
21.02-Silahlı Kuvvetler Saati
21.17-Ses ve Saz Dünyamızdan.
23.00-Haberler
23.10-Tafil Gecesi
00.55-Kısa Haberler
01.00-05.00-Gece Yarısı
TRT II
08.00-Gün Başlıyor
09.00-Haberler
09.30-Küçük Konser
10.00-Deyişler ve Ezgiler
10.30-Şarkılar
11.10-Klasik Batı Müziği
11.30-Şarkılar
11.45-Hafif Müzik

TRT II

12.00-Türküler
12.20-Sağlıklı Beslenme
12.40-Halkın Dilinden Sazın Telinden
13.00-Haberler
13.15-Hafif Müzik
13.30-Türk Sanat Müziği Toplu Programı
14.00-Türküler
14.15-Beri Gel Barışalım
14.35-Solistlerden Seçmeler
15.00-Türküler ve Oyun Havaları
15.40-Şarkılar
16.00-Türküler Geçidi
16.20-Arkası Yarın
16.40-Şarkılar
17.00-Konser Saati
18.30-Yurttan Sesler
19.00-Haberler
19.30-Oyun Havaları
20.15-Barok Müzik
20.30-Hafif Müzik
21.00-Spor Dergisi
21.45-Türküler
22.02-Yay-Kur Saati
23.00-Türkçe Sözlü Hafif Müzik
23.15-Bir Romanımız Var
23.30-Haberler
23.35-Türküler ve Oyun Havaları
23.55-Program ve Kapanış.

TELEVİZYON

18.40 HEIDI

Küçük seyirciler için hazırlanan çizgi film dizisinin Şeni Görmek Ne Güzel adlı bölüm yayınlanacak. Bayan Rottemier'in karşı çıkmasına rağmen Seseman Clara'yı Heidi'nin yanına yollamaya karar verir. Ancak Rottemier de O'nunla beraber gidecektir. Sonuçta küçük kızlar birbirlerine kavuşurlar.

19.05 TÜRK HALK MÜZİĞİ BİR SOLİST

Televizyon Eğitim Yayınları şu besince hazırlanan programda tarımda mekanizasyon konusu işleniyor... Program tarımda makineleşmenin önemini, ülkemizdeki bugünkü durumu, sorunlarını ve çözüm yollarını konu ediyor.

19.30 KÖYE

20.00 HABERLER VE HAVA DURUMU

20.40 MUTLU AİLE

Çizgi dizi filmin bu bölümünde hep birlikte bir gezi yolculuğuna çıkan aile, kaptanın gösterişli üniformasından etkilenen anne oğlunu kaptan olarak düşler...

20.50 KÜÇÜK EV

Dizi filmin Eve Dönüyoruz adlı bölümü yayınlanacak. Ingels Ailesinin oturduğu eve ve araziye sahip bir karı koca geri dönerek eski arazilerine yerleşmek isterler. Yıllar önce çıkan bir fırtınada herşeylerini yitirmiş olan bu aile, Ingels ailesiyle fiyat konusunda anlaşırlar. Ancak bu olaya Mary ile Lauro çok üzülür...

21.35 TÜRK SANAT MÜZİĞİ BİR KONSER

22.00 HAYAT YOLU

Dizi filmin Tepedeki Yürekli adlı bölümü yayınlanacak. Büyük bir inşaatın kaynak işlerinde çalışan genç bir kızılderili, hava değişimlerinden rahatsız olmaktadır. Dr. Kiley, O'nu bir kahvenin önünde baygın bulur ve tedavi etmek ister. Genellikle yüksek yerlerde çalışmak zorunda olan delikanlının hastalığı hayati önem taşımaktadır.

22.45 GÜNE BAKIŞ

TV'DEN HABERLER

Önümüzdeki günlerde ünlü bir yapıt ekranlara geliyor:

"UZUN SICAK BİR YAZ"

Amerikan edebiyatının büyük ismi William Faulkner'in hikayelerinden yararlanılarak 20 th Century Fox stüdyolarınca hazırlanan yeni bir dizi film, Eylül ayında ekranlarımıza geliyor: "Uzun, sıcak bir yaz" Yapımcı Frank Glicksman'ın "bir karakter dramı" diye nitelendirdiği film, aslında Faulkner'in yarattığı altı temel karakterden oluşuyor, ama esas kavga bunlardan ikisi arasında verilmekte: Yaşlı Will Varner ve kasabaya gelen genç yabancı Ben Quick...

"Frenchman's Bend" adlı küçük kasaba, oranın insanları için evrenin ta kendisi ve yaşadıkları bu evrenin güneşi de Will Varner. Çevre sakinlerinin çoğu ona Will Amca diye hitap ediyorlar. Kasabanın tamamı onun olduğu gibi, çevredeki iyi toprakların büyük bir kısmı da ona ait. Ancak bu "güneş"in etrafında onun yaşamını etkileyen "yıldız"lar da yok değil. Örneğin, kasabadaki otelin güzel sahibesi Minnie Littlejohn, kendini yaşlı adamın eşi görebilmek için çabalamakta.

Fakat kurulu düzen, genç ve yakışıklı Ben Quick'in gelişiyle birden bire alt-üst oluyor ve olaylar iki neslin olağanüstü mücadelesi şeklinde gelişiyor. Genç Ben Quick, Will Varner'in herşeyine sahip olmak istemektedir, hatta onun güzel kızı Clara'ya bile...

Filmde Will Varner rolünü "Notre Dame 'ın kamburu", "Julius Caesar" "1984". gibi büyük yapımların yanısıra, "The Barefoot Contessa" (Çıplak ayaklı kontes) deki gazeteci rolüyle Akademi ödülünü kazanan Edmond O'Brien canlandırıyor. Diğer roller ise Roy Thinnes, Ruth Roman, Nancy Malone, Paul Geary ve Lana Wood arasında paylaşılmış.

BULMACA

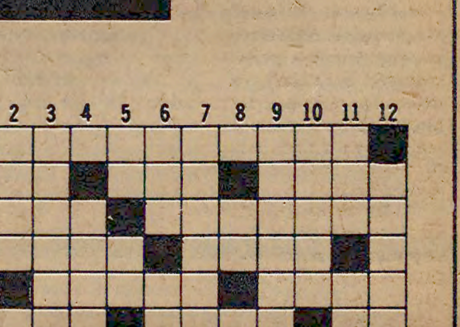

SOLDAN SAĞA: 1-Halkı büyük bir baskı altında bulunan İran'ın Şah'ı (Adı, soyadı). 2- Büyük O yer- TERSİ, Bir kadın hitap sözü. 3-Yürüyerek giden- Moskova'da ünlü tarihi bir saray. 4-Bir çeşit pamuk TERSİ, Bir filmin ilk özel gösterisi. 5-Bir erkek adı-Duruşma konusu. 6-Yalım-Bir ev aleti-Bir besin maddesi. 7-Eski Mısır'da güneş tanrısı-Dolaylı anlatım-Köylüleri sömüren feodal sınıfın üyesi. 8-Bir nota-Asya'da bir göl-Suriye'nin başkenti.

YUKARDAN AŞAĞI: 1-İki-yüzlü (eski dilde). 2-Uzak-Söz. 3-Fazla, çok, 4-Bir islam mezhebine mensup. 5-İtalya'da bir nehir En kısa süre-Su (eski dilde). 6-İktidar-Bayındırma. 7-Ağız kavgası(argoda). 8-Yabancı-Bir giyim eşyası. 9-İç Anadolu'da bir dağ. 10-Hazar'a dökülen bir Avrupa ırmağı-Yemek. 11-Güzel, ala-Bir bağlaç. 12-İfade.

DÜNKÜ BULMACANIN ÇÖZÜMÜ

SOLDAN SAĞA: 1-Nazım Hikmet. 2-İkircik-Evet. 3-Haya-Sistire. 4-Alaka-Sara. 5-Yan-Pis-GS. 6-Kilsi-Ne. 7-Trafik-Senet. 8-Arakesit-şA.

YUKARDAN AŞAĞI: 1-Nihayet. 2-Akala-Ra. 3-Ziyankar. 4-Irak-İfa. 5-MC Aplik. 6-His-iskE. 7-İki - Sİ. 8-SS-Sİ. 9-Meta-Net. 10-Evirgen. 11-Teras-Eş. 12-Te-Âta

FAŞİZME KARŞI BİRLEŞİK CEPHE

□ OLGULAR
ÖRNEKLER
□ DERSLER

Ayşe Bilge DICLELI

Sosyal demokratlar faşizmi bir tehlike saymadılar

Nazilerin iktidara gelmesi sosyal demokratların aklını başına getirdi

2

İki faşist lider el sıkışıyor- Yıl 1940: Hitler ve Franco

Bulgaristan'da faşistlerin iktidara gelmesi, Almanya'da faşistlerin güçlenmeye başlaması, Polonya ve Macaristan olayları, uluslararası işçi sınıfı hareketinin faşizm tahlillerini doğrulamaya başlamıştı. Ve işçi sınıfı örgütleri, yalnız kendileri için değil, tüm çalışanlar ve halk için büyük bir tehlike olan faşizme karşı yoğun kararlı yiğit bir savaşımın içine girdiler.

Sosyal demokratlar ne yaptı? İtalya'da sosyal demokratların faşistlerle bir sözleşme imzalayarak ilerici kıyımına göz yumduklarını görmüştük. Sosyal demokratların faşizme karşı savaşımdaki en kararsız ve ibret verici tavırları Almanya'da gözlendi.

Bu dönemde sosyal demokrat liderlerin büyük bir çoğunluğu, faşizmi küçük burjuvaların işçilere yönelen bir hareketi olarak yorumluyorlardı. Demagojiyle kandırılan köylüleri, küçük burjuvaları ve işsizleri, sosyal demokratlar, işçilere ve sosyalizme karşı örgütlenmiş görüyorlardı. Federal Almanya'da Nazi hareketi güçlenirken, şöyle açıklamalar yapılıyordu: "Faşizm hayaletinden bu denli korkmak gerekmez. Almanya'da demokrasiyi savunacak yeteri kadar güç vardır." Yine bu yıllarda Hamburg' da toplanan Sosyalist Enternasyonal'in kuruluş Kongresinde faşizmi bir tehlike olarak görmemiş ve dünya halkları böylesine büyük bir tehdidin altında bulunurken, işçi sınıfı partilerine ve işçi sınıfı ideolojisine düşman kararlar almakla yetinmişti. Üstelik, uluslararası işçi sınıfı hareketinin ve Almanya'daki işçi sınıfı partisinin "Ulusal ve sosyal kurtuluş programı" da geri çevrilmişti. Sosyal demokratlar Almanya'da tekelci burjuvaziyle koalisyon içinde kalmaya ve tekelci burjuvaziyle birlikte, sosyalistlere karşı savaşım vermeyi yeğlediler.

Almanya Komünist Partisi (KPD) Genel Sekreteri Ernst Thaelman, o dönemdeki Schleicher koalisyonunu Hitler faşizmine geçiş olarak nitelendirirken, sosyal demokratların yayın organı "Vorwaerts" şunları yazıyordu: "Almanya'da faşizmin iktidardan uzak kalmasının tek nedeni, sosyal demokrasinin varlığıdır." Ünlü sosyal demokrat ideolog Rudolf Hilferding, 1933"lerde şunları söylüyordu: "Almanya'da iktidara çok yakın olan faşizm, sosyal demokrasinin yöntemleri sayesinde iktidar olmaktan uzaklaştırılmıştır. Sosyal demokrasi, hoşgörü politikası uygulayarak burjuvazi ile faşistlerin birleşmesini ve bu sayede faşistlerin hükümete girmesini engellemiştir."

"Sosyal Faşizm" tezi ortaya atılıyor

Almanya'da sosyal demokratların faşizm tehlikesini küçümsemeleri, burjuvazi ile koalisyona girmeleri ve komünistleri yalnız bırakmaları faşizme karşı güçlü bir cephe oluşturulmasını engelledi. Birçok ilerici kurşunlanırken, Nazi terörüne hedef olurken, sosyal demokratların faşizmi önlediklerini öne sürmeleri, dahası, işçi sınıfı hareketine düşman bir tutum içine girmeleri, işçi hareketi içinde sosyal demokratlara karşı bir akımın gelişmesine yol açtı. Sosyal demokrasinin bu tavrı "sosyal faşizm" olarak nitelendirildi. Gerçi sosyal demokratlar böyle bir sıfatı elde etmek için çok şey yapmışlardı. Ancak bu kavramın ortaya atılması ve sosyal demokratlara karşı sekter bir tavra girilmesi işçi hareketinin birliği yerine bölünmüşlüğünü getirdi. Bu hata, daha sonraları saptandı ve özeleştirisi yapıldı. Çünkü, bu yanlış tavır sosyal demokrasi içinden işçi sınıfı hareketi ile işbirliği yapacak unsurların itilmesine neden olmuştu.

"Sosyal faşizm" tezi, işçi sınıfı hareketinin geçici bir süre için de olsa, doğru bir geniş cephe teorisini geliştirmesini engellemiş oldu. 1934'lere doğru, bu görüşün yanlışlığı ortaya çıktı. İşçi sınıfı hareketi olarak faşizme karşı birleşik cephe'yi tek doğru çözüm olarak saptadı.

1933'ün deneyleri

Almanya'da Nazilerin iktidara gelmesi, yalnız Alman işçi sınıfı hareketi açısından değil, tüm dünya ilerici güçleri açısından da önemli bir gerileme oldu. Almanya dünya gericiliğinin merkezi haline gelirken, emperyalist bir savaşın yaklaşmakta olduğunun belirtileri de görülüyordu.

Bu dönemde, dünya gericiliğinin hedef aldığı yalnız kendi ülkesindeki ilericiler, demokratlar ve yurtseverler değildi. Dünyada tek sosyalist ülke olan Sovyetler Birliği de faşist propagandanın boy hedefi haline getirilmişti. Yine bu dönemde Sovyetler Birliği yükselen faşist hareketleri kaygı ile izlerken, uluslararası plandaki çabalarını artırdı. Faşistlerin Sovyetler Birliği'ne karşı oluşturdukları gericilik cephesinin gücünü azaltmak ve Avrupa'da faşist tehlikeye karşı ortak güvenliğin korunması yolunda çalışmaya başladı. 1934'de Sovyetler Birliği Uluslar Birliği (Cemiyeti Akvam)'ne üye oldu. Japonya 1932'de, Almanya'da 1934'de Uluslar Birliği'nden çıkmışlardı. Sovyetler Birliği'nin Uluslar Birliği'ne girmesi, tüm Batılı güçlerin tek bir cephede birleşmeleri önünde dikilen bir engeldi. Yoğun çabalar sonucu Sovyetler Birliği, birçok ulusu kapsayan bu örgütün barış düşmanı bir politika izlemesini durdurdu barışçı ve ilerici güçlerin bir araya gelmesini hızlandırdı.

Nazilerin iktidara gelmesi Sosyal demokratların akıllarını başına getirdi

Almanya'da Nazilerin iktidara gelmesi, sosyal demokratların aklını başına getirdi. Sosyalist Enternasyonal, 19 Şubat 1933'de yayınladığı çağrıda, uluslararası işçi sınıfı hareketinin tüm unsurlarının bir araya gelmelerini ve aralarındaki görüş ayrılıklarını bir kenara bırakmalarını istedi.

Komintern de 5 Mart 1933'de somut bir program yayınladı. Buna göre, sosyal demokrat partilerle işçi sınıfının partileri arasında görüşmelerden sonra ortak çalışmanın gerçekleştirilmesi ve faşizme karşı tüm işçi örgütlerinin birlikte savaşım vermeleri önerildi. Sosyal demokratlarla işçi sınıfı partilerinin ortak hedefleri olarak, basına konan sansürün kaldırılması, toplantı, gösteri yürüyüşü ve grev özgürlüklerinin sağlanmasını, işçi sınıfının tüm politik ve ekonomik örgütlerine konan yasağın kaldırılmasını belirledi. Parti yönetimleri arasında anlaşmalar sağlanması yolundaki bu öneriler, faşizme karşı geniş bir cephe oluşturulmasının gerekliliğinin kavrandığını ve bunu sağlamak için ciddi çabalar harcandığının bir kanıtı idi.

Sekter ve bölücü tavırlar sürüyor

Sosyalist Enternasyonal, bu önerileri de geri çevirdi. Üye partilere, bu yaklaşımın bir taktik olduğunu iddia ederek reddetmeleri talimatını verdi. Sosyalist Enternasyonal, ancak savundukları dünya görüşünden vazgeçmeleri halinde komünist partileriyle işbirliği yapabileceğini açıkladı. Buna karşın, işçi sınıfı hareketinin birlik sorununa olumlu yaklaşımı, sosyal demokrat partiler içinde etkili yankılara yol açtı. Bazı sosyal demokratlar faşizme karşı güçbirliğinin gerekliliğini kavramaya ve buna uygun davranmaya başladılar.

Komintern bundan sonra daha somut önerilerde de bulundu. 1933 Haziran'ında Paris' de Avrupa anti-faşist işçiler kongresi toplandı. Bu kongreye tüm sosyal demokrat partiler de davetliydiler. Kongreye 200 sosyal demokrat delege katıldı.

Kongre, 1932'lerde Barış için Dünya Komitesi tarafından oluşturulan ilkeler ışığında bir program yaptı. Amsterdam-Pleyel Hareketi olarak bilinen hareketi yönlendirdi ve "Dünya Faşizme ve Savaşa Karşı Savaşım Komitesi" oluşturuldu.

Bu komitenin faşizme karşı savaşımda katkıları büyük oldu. Uluslararası planda anti-faşist propagandanın yaygınlaştırılmasının yanı sıra, tutuklu işçi liderlerinin serbest bırakılmaları yolunda da çalışmalar yaptı.

Dünya Faşizme ve Savaşa Karşı Savaşım Komitesi 1933'lerin ünlü Leipzig duruşması sırasında büyük başarılar kaydetti. Nazilerin kendilerinin çıkarttıkları ve Bulgaristan halkının ve uluslararası işçi sınıfının büyük önderlerinden Georgi Dimitrof'un üzerine yıkmaya çalıştıkları Reichstag yangını davası, Georgi Dimitrof'un eşsiz direnme gücü ve kararlı tavrıyla faşizmin uluslararası planda mahkum edildiği bir alan haline geldi. Bir yandan Dimitrof, faşizme karşı sosyal demokratlar dahil, tüm ilerici güçlerin güçbirliği yapmaları gerektiğini vurgularken, Komite, uluslararası eylemler düzenliyor, Naziler dünya çapında teşhir ediliyordu. Londra'da ilerici avukatlar bir karşı mahkeme düzenlediler. Leipzig duruşması sırasında da anti faşist hareket dünya çapında güç kazandı. Reformist ve Hıristiyan sendikalar da eyleme geçtiler. Ünlü aydınlar anti-faşist eylem birliği için çalışmaya başladılar.

Sosyalist Enternasyonal'in 1933'deki Paris Kongresinde yine faşistlerin ekmeğine yağ sürülecek bir karar alındı: "Var gücümüzle Moskova'nın birlik cephesi manevrasına karşı çıkmalıyız" Ne var ki, bu kongreye katılan ilerici sosyal demokratlar da vardı. Fransa, Avusturya ve İtalya temsilcileri ile İspanya ve Belçika gençlik örgütleri, faşizme karşı kararlı ve geniş bir cephede savaşım verilmesi görüşünü hararetle savundular.

Yarın: 1934'lerin deneyleri

Görüşmelerde başarı sağlanamadı

Vance' in Ortadoğu gezisi sona erdi

● ABD Dışişleri Bakanı üç Arap ülkesine yıldırım ziyaretlerde bulundu

TEL-AVİV -(A.A.) ABD Dışişleri Bakanı Cyrus Vance, Ortadoğu gezisinin son gününde, üç Arap ülkesine yıldırım ziyaretlerde bulunmuştur.

ABD Dışişleri Bakanının Amman'da Ürdün Kralı Hüseyin, Şam'da Suriye Devlet Başkanı Hafız Esad ve İskenderiye'de Mısır Devlet Başkanı Enver Sedat ile yaptığı kısa görüşmelerde, gelecek ay New York'da İsrail ve Arap Dışişleri Bakanları arasında dolaylı görüşmeler yapılması önerisini tartıştığı bildirilmektedir.

ABD'nin önerdiği New York görüşmelerinin ilk hafta kadar sürmesi ve bu yıl için de Cenevre Konferansının yeniden toplanıp toplanamayacağına karar vermesi olasıdır.

Cyrus Vance, İsraillilerle iki gün süren yoğun istişarelerinde önemli bir aşama kaydedememesinden duyduğu hayal kırıklığını saklamamıştır.

ABD Dışişleri Bakanı bugün Ortadoğu ziyaretini tamamladıktan sonra, Londra'ya gidecek ve hafta sonunda İngiliz yetkililerle Güney Afrika konusunda yapacağı görüşmelere, ABD Dışişleri Bakanlığının Afrika sorunları uzmanlarıyla, ABD'nin Güney Afrika Cumhuriyeti Büyükelçisi de katılacaktır.

Panama Kanalı konusunda anlaşmaya varıldı

WASHİNGTON - (ANKA-DPA) Birleşik Amerika ile Panama'nın Panama Kanalı'nın yüzyılın sonundan önce Panama Hükümetine devredilmesi konusunda anlaşmaya vardıkları açıklanmıştır. İki ülke arasında on yıla yakın bir süredir sürdürülen ve Carter'ın işbaşına gelmesinden sonra hızlandırılan görüşmeler sonunda varılan prensip anlaşmasından sonra, birkaç gün içinde esas anlaşmanın hazırlanmasının beklendiği haber verilmektedir.

Kanal ve buna bitişik bölge Panama Hükümetine devredilene kadar bu bölgede egemenliğini südürecek olan Birleşik Amerika, yararlandığı bu hak karşılığında Panama Hükümetine belli bir para ödeyecektir. Bu miktarın yılda 75 milyon Dolar olduğu belirtilmektedir.

Buna karşılık Panama Hükümeti de Amerika'nın Kanal Bölgesinde askeri varlığını sürdürmesine, ve kanalın tarafsızlığı tehlikeye düştüğü takdirde Amerika'nın duruma müdahale etmesine izin verecektir.

Ancak bu anlaşmaya gerek Panama'da gerekse Birleşik Amerika'da önemli bir muhalefet bulunduğu haber verilmektedir.

BM Komisyonu Kıbrıs' taki durum konusunda derin kaygısını ifade etti

Birleşmiş Milletler Komisyonu, ırk ayırımının tasfiyesiyle ilgili uluslararası konvansiyonun uygulanması açısından, Kıbrıs'daki durum konusunda "derin kaygısını" ifade etmiştir. Irk ayırımının tasfiyesi komisyonu Kıbrıs'daki durumun kabul edilemiyecek bir nitelik taşıdığını ileri sürmüştür.

Daha önce Kıbrıs Rum Yönetimi Temsilcisi Andreas Yakovides, B.M. Irk Ayırımının Tasfiyesi Komisyonundan, Rum yönetiminin 1974 yılından bu yana Türklerin işgalinde bulunduğunu ileri sürdüğü kesimde sorumluluklarını yerine getirmesini önleyen durum konusunda kaygısını ifade etmesini istemişti.

YENİ BİR RÜŞVET DOSYASI

Coca Cola 1,3 milyon dolar rüşvet dağıtmış

Baş müşteri yabancı devlet adamları

ATLANTA-(AA) Amerikan Coca Cola Şirketinin, 6 yıl süreyle, çeşitli çıkarlar sağlamak amacıyla yabancı devlet adamı, ve siyasetlere toplam 1,3 milyon dolar tutarında rüşvet dağıtmış olduğu açıklanmıştır.

Şirket tarafından hazırlanan raporda yer alan açıklamaya göre, şirket rüşvet dağıtmaya 1971 yılında başlamış ve aralıksız 6,5 yıl bu işe devam etmiştir. Raporda, rüşvetlerin hangi nedenlerle verildiği şu şekilde sıralanmaktadır:

-Coca Cola fiyatlarında artış sağlamak için 380.000 dolar.
-Siyasal amaçla 140.000 dolar
-Ticari ilişkilerde tercih sağlamak amacıyla 165.000 dolar.
-Gümrükten mal getirme ve benzeri idari işler için 145.000 dolar

Coca Cola Şirketi tarafından hazırlanan rapor, Kongre "Borsa ve Değerler Kontrol Komisyonuna "verilmiştir.

Göstericiler arasında ABD Konsolosunun eşi de bulunuyor

Gecekonduları yıkılan halk mahalleyi ateşe verdi

Güney Afrika' da ırkçı yönetim şimdi de ev yıkıyor

CAPE TOWN - (THA-UPİ) Güney Afrika'daki ırkçı beyaz azınlık yönetiminin çevre ve halk sağlığını tehdit ettiği gerekçesi ile yıkımına başladığı Modderdam zenci yerleşme merkezindeki yaklaşık 3 bin 500 gecekondunun yıkım işlemi öngörülen program çerçevesinde sürdürülmektedir.

Çarşamba gecesi evlerini ateşe vererek terk eden Siyah Afrikalılar, ırkçı beyaz azınlık yönetimine karşı protesto gösterileri başlatmışlardır. Ateşe verilen evlerden rüzgarın etkisi ile daha da geniş bir alana yayılma eğilimi gösteren yangını söndürmek amacı ile itfaiye ve güvenlik kuvvetleri yangın söndürme çalışmalarına başlamışlardır. Polis, gecekonduların yıkılmasını protesto eden ve aralarında bazı beyazların da bulunduğu bir topluluğu gözyaşartıcı bomba kullanarak dağıtmıştır.

Aralarında Cape Town' daki ABD Konsolosunun karısının da bulunduğu yüz kadar beyaz evlerin yıkılmasını durdurmak amacı ile yıkımı yapan dozerin önüne bir "insan barikatı" kurulmasını kararlaştırmışlardır. Bu karara katılan beyazlardan Hıristiyan din adamı David Russel, "eğer bu girişimimizle evlerin yıkımını durdurabilirsek amacımıza ulaşmış olacağız" demiştir.

Polis, olaylar sırasında iki Siyah Afrikalının tutuklandığını, bunlardan birinin silah bulundurmak, diğerinin de dozerin kamyonlara toprak yüklemesini engellemeye çalışmak suçlarından yargılanacaklarını söylemiştir.

Irkçı beyaz azınlık yönetimi, evleri sağlık koşulları gerekçesi ile yıkılanlara yeni yapılmış sosyal konutlarda yerleşme olanağı tanınacağını söylerken, çevredeki tanıklar 26 bin kişiyi barındıracak böyle bir sosyal konut ünitesinin bulunmadığını belirtmişlerdir. Azınlık yönetimi evleri yıkılanların yakın çevrede yeniden kendilerine kulübeler inşa etmemeleri için güvenlik önlemlerini arttırmışlardır.

"NÖTRON BOMBASI YASAKLANMALIDIR"

Dünya halkları nükleer kırım silahlarına karşı savaşa çağırıldı

28 komünist ve işçi partisi ortak bir bildiri yayınladı

BONN-(PPA-İSTA) Aralarında Avrupa, ABD ve Kanada partilerinin de bulunduğu 28 komünist ve işçi partisi, nötron bombasının yasaklanmasını talep eden ortak bir bildiri yayınlamışlardır. Hafta başında Bonn'da düzenlenen uluslararası basın toplantısında yapılan açıklamada, nötron bombası ve silahlanma yarışı kınanmıştır. Alman Komünist Partisi(DKP) Merkez Komitesi üyelerinden Karl Heinz Schröder tarafından basın toplantısında okunan ortak bildiri şöyledir:

"Hiroşima ve Nagazaki trajedilerinin yıldönümü dolayısıyla aşağıda imzaları bulunan partiler, ABD tarafından geliştirilen nötron bombasının üretimine karşı olduklarını belirtirler. Milyonlarca insanın büyük bir soğukkanlılıkla yokedilmesi için yapılan bu silahın barbar yapısını mahkum ederler.

Böyle bir adım silahlanma yarışını yeniden alevlendireceği gibi, dünya barışı açısından da yeni tehlikeler getirmektedir. Aşağıda imzaları bulunan partiler, bütün barış severleri, özellikle de sosyalistleri, sosyal demokratları ve Hıristiyanları, yumuşama politikasının sürdürülmesini askeri blokların aşılarak çözülmeleri için ön koşul olan silahsızlanma önlemlerinin alınması aracılığıyla barışın güvence altına alınmasını savunmaya çağırırlar. Aşağıda imzaları bulunan dünya halklarını silahlanma yarışının ve özellikle de nükleer silahlanmanın yasaklanması için eylemde bulunmaya çağırırlar.

"Tüm kitle kırım silahlarının yasaklanması için bu türden tüm yeni silahların yasaklanması zorunludur."

ABD Komünist Partisi
Alman Komünist Partisi
Alman Sosyalist Birlik Partisi
Avusturya Komünist Partisi
Batı Berlin Sosyalist Birlik Partisi
Belçika Komünist Partisi
Bulgaristan Komünist Partisi
Çekoslovakya Komünist Partisi
Danimarka Komünist Partisi
Finlandiya Komünist Partisi
Fransa Komünist Partisi
İngiltere Komünist Partisi
İrlanda Komünist Partisi
İspanya Komünist Partisi
İsveç Solcu Parti(komünistler)
İsviçre Emek Partisi
İtalya Komünist Partisi
Kanada Komünist Partisi
Kıbrıs Ekmekçi Halkın İlerleme Partisi
Macaristan Sosyalist İşçi Partisi
Lüksemburg Komünist Partisi
Norveç Komünist Partisi
Polonya Birleşik İşçi Partisi
Portekiz Komünist Partisi
San Marino Komünist Partisi
Sovyetler Birliği Komünist Partisi
Türkiye Komünist Partisi
Yunanistan Komünist Partisi

İngiltere Kraliçesinin İrlanda gezisi olaylı geçiyor

BELFAST-(ANKA-DPA) İngiltere Kraliçesi 2. Elizabeth'in tahta çıkışının 25. yıldönümü dolayısıyla Kuzey İrlanda'ya yaptığı ziyaret olaylı geçmektedir. Dün Kraliyet Yatı "Britannia" ile Kuzey İrlanda'ya gelen İngiltere Kraliçesine bu gezisinde eşi Edinburg Dükü Philip ve oğulları Prens Andrew ve Prens Michael eşlik etmektedir.

Kuzey İrlanda'nın İrlanda Cumhuriyeti ile birleşmesi için mücadele eden İrlanda Cumhuriyet Ordusu İRA'nın Kraliçenin ziyaretini protesto amacıyla başlattığı eylemlerde dünde 7 kişi yaralanmıştır. İRA militanlarının Katolik mahallesinde düzenledikleri yürüyüşte 3.000 gösterici ile güvenlik kuvvetleri arasında çatışma çıkmıştır. Çatışmada 7 kişi yaralanmıştır.

Ancak olayların ve göstericilerin Kraliçenin bulunduğu yerin çok uzağında meydana geldiği bildirilmektedir. İngiltere Kraliçesinin güvenliği, olağanüstü önlemlere başvuran 32 bin asker ve polis tarafından sağlanmaktadır.

İran' da gizli askeri mahkemeler kaldırıldı

TAHRAN -(THA-UPİ) İran Senatosu, gizli askeri mahkemelerin kaldırılması ve yalnız "özel olaylar da" işlevlerini sürdürmeleri ile ilgili bir yasayı onaylamıştır.

Bugüne dek tedhiş eylemleri ya da şah'ın yönetimini devirme girişimleriyle suçlananların yargılandıkları ve çoğunlukla da ölüm hükmü giydikleri gizli askeri mahkemelerin ancak savcılığın "devletin yüksek çıkarları ya da ahlaki nedenler" ile gizli oturum isteyip bunun gerekliliğini kanıtlaması durumlarında gizli yapılacakları belirtmektedir.

Yeni yasaya göre, suçlananlar, savcılığın iddianamesini okuduktan sonra 15 gün içinde mahkemeye itiraz edebileceklerdir. Ancak yasa, bu itiraz sonunda davaya sivil bir mahkemenin bakıp bakmayacağını belirtmemektedir.

Filipinler' de satıcılar polisle çatıştı

ZAMBOANGA, FİLİPİNLER (THA - UPİ) Filipinlerin Güneyindeki liman kenti Zamboanga'da Müslüman satıcılarla polis arasında çıkan çatışmada bir kişinin öldüğü ve beş kişinin yaralandığı yetkililer tarafından açıklanmıştır.

Kent çarşısında kaçak sigara satanları araştırmakta olan iki devriye askerine 100 kadar Müslüman satıcı saldırmışlardır. Çatışmada ölen kişinin ayrımcı Moru Ulusal Kurtuluş Cephesi eski liderlerinden ve kentteki kaçakçıların yasa dışı örgütünün lideri olarak bilinen 38 yaşındaki Asmala Halid olduğu polis tarafından açıklanmıştır.

KITALAR SORUNLAR

uğur kökden

Bir çıbanbaşı: Enver Sedat yönetimi...

21 Temmuz sabahı, Mısır Hava ve Kara Kuvvetlerince Libya topraklarına yapılan saldırı, Ortadoğu ve Afrika'da sürüp giden birçok olayın açıklanmasına yardımcı oldu. Musaid köyü, Nasır Hava Üssü, Mağbub ve Kufra yerleşme merkezlerinin uğradığı saldırı, yalnız bir açıklama getirmekle kalmıyor aynı zamanda, "yüzyılın köleleri" adı verilen göçmen işçilerin dünyanın şu ya da bucağındaki ilerici kazanımların korunmasında nasıl uluslararası bir dayanışma gösterdiklerini de belgeliyor.

Gerçekten, bir süredir, Mısır'da iktidarı elinde bulunduran Enver Sedat yönetimi, gerek Afrika ve gerekse Ortadoğu sorunlarında giderek ağırbasan, gönüllü bir rol oynar görünüyor. Gönüllü, etkin ve gerici bir rol. I. Reis Nasır'ın bağımsız ve onurlu mirasını cömertçe harcayan Sedat, Mısır'ı günümüzdeki konumuna getirdi. Ekonomik açıdan tam bir iflasın içine, siyasal bakımdan ABD emperyalizminin dümen suyuna, ve Arap dünyası yönünden de tutucu Suudi Arabistan'ın siyasal kuklası kimliğine Mısır'ı itmiş oldu.

Aslına bakılırsa, gerici "kutsal ittifak"ın ilk çekirdeği, Suudi Arabistan, Mısır ve Sudan arasında oluşmuştu. Daha sonra, bu çerçeve içine, bir ölçüde Suriye'de girdi. Ürdün ve Lübnan'da, kendilerine uygun düşen yeri zaman içinde aldılar. Ortadoğu' da oluşan bu gerici çember, öncelikle Irak'ı, Libya' yı Somali'yi, Güney Yemen Demokratik Cumhuriyeti'ni tehdit ediyordu. Aynı zamanda da, Magrip kanadıyla (Fas, Moritanya ve Tunus) Cezayir'i. Hızla gelişen olaylar, Etiyopya'da ilerici bir yönetimin iktidara gelmesi, Ortadoğu gerici çemberinin tehdit ettiği ülkeler zinciri içine Adis-Ababa rejimini de soktu. Üstelik, yalnız sokmakla kalmadı, Somali ile Etiyopya arasındaki yapay çelişkileri körükleyerek Somali'yi de gerici çembere doğru itme eğilimi gösteriyor.

Böylece, Arap dünyasının bu tutucu kanadı, emperyalizmin bölgedeki truva atı olan İsrail'e karşı birlik ve dayanışma göstereceği yerde, Arapları bölmeye yönelik bir tutum içinde. Sözkonusu tutumun, kuşku yok, en son ve somut örneği de Mısır'ın Libya topraklarına karşı giriştiği saldırı.

Ne var ki, Sedat'ın umutsuzluk yansıtan tutkulu çırpınışları, kaba müdahaleleri ve sonunda silahlı saldırısı, yalnız Ortadoğu yahut Arap dünyasının sınırları içinde kalmıyor. Afrika kıtası içinde de kendisine verilen kirli birtakım görevleri yapmaya dek gidiyor. Zaire'de, kokuşmuş, işbirlikçi ve Batı uydusu Mobutu yönetiminin yardımına Fransa ve Fas'ın yanısıra, ilk koşan Sedat oldu. Libya'ya karşı Çad ile işbirliği yapan yine Sedat. Afrika'nın güneyindeki ırkçı, sömürgeci yönetimlere karşı verilen kurtuluş mücadelelerine Sovyetler Birliği ile Küba'nın yaptığı yardımı en ölçü dışı sıfatlarla karalayan ve suçlayan Mısır'ın Başkanı Sedat değil mi? Kaldı ki, yakın bir zamana kadar, daha geniş çaptaki ve aynı nitelikteki Sovyet yardımını bizzat kendisi alıyordu.

Bir bakıma, bağımsızlığına düşkün ve ilerici Trablus yönetimine karşı Sedat'ın giriştiği ve başarısızlıkla sonuçlanmış saldırıyı anlamak gerek. Açık ki, Ortadoğu'da İsrail'in giderek daha sağa kayması (Begin iktidarı), ABD Dışişleri Bakanı C. Vance'ın son gezisinin tambir başarısızlıkla sonuçlanması, gerici çemberin etkisini ve gücünü gölgeliyor. Ayrıca, Ocak ayında geniş halk kitlelerinin Kahire'de Sedat yönetimine karşı ayaklanması, başka bir deyişle Mısır'ın karşı karşıya kaldığı ekonomik güçlükler de, Mısır halkının dikkatini dışarıya çekmeyi zorunlu kılıyor. Ama, İsrail'e değil, tersine Batı yakasına. Bir başka Arap ve Müslüman ülke olan Libya üstüne.

Sedat'ın davranışında önemli rolü olan öteki bir neden ise, ordunun hoşnutsuzluğu karşısında ona yeni hedefler göstermek gereksinimi. Arap-İsrail anlaşmazlığında, giderek ABD'nin tezlerini benimser görünen ve gücü zayıflayan Sedat, elbette, ordusunu da oyalamak ve politikasının geri adımlarına inandırmak zorundaydı.

Bu arada, Mısır saldırısı karşısında, proleteryanın uluslararası dayanışmasına parlak bir örnek veren Tobruk ve yöresindeki (ateş hattı) Türk göçmen işçilerinin Mısır'a karşı gösterilerde bulunması, direniş komitelerine gönüllü üye yazılması anlamlı. Buna karşılık, Milliyetçi Cephe'nin sözde "Müslümanlar"ı resmen Libya'nın değil Mısır'ın yanında yer aldı.

Her şeyden sonra unutulmaması gereken temel nokta, Ürdün toplu kıyımı (1970), Lübnan iç savaşı (1975/76), Ogaden sınır anlaşmazlığı, Batı Sahra' da süregiden silahlı mücadele ve Libya saldırısı (1977) nın tekzincirin değişik halkaları oluşu. Emperyalizmin tezgahladığı ve uyguladığı bir planın değişik görüntüleri. Ancak, bu planın baş piyonu ve Ortadoğu'nun çıbanbaşı Sedat yönetimi devrilinceye kadar uyanık ve beklenmediklere hazır olmak gerekecek.

EYÜP İCRA MEMURLUĞUNDAN
MENKUL SATIŞ İLANI

1977 / 1055 T.

Önceden hacizli olup satışına karar verilen, cins ve evsafları haciz tutanağı ile şartnamede yazılı 30.850 00 lira değerinde 145 parçadan ibaret erkek ve kadın giyim eşyasının birici satışı 16.8.1977 günü saat 12.00 ila 12.30 arası Bayrampaşa, Demirkapı Caddesi No: 40 da yapılacaktır. O gün değerinin % 75'ine talip çıkmadığı takdirde 17.8.1977 günü aynı yer ve saatte yapılacak ikinci satışta en çok fiat verene peşin para ile satılacağı, şartnamenin dosyada görülebileceği, posta ücreti verildiğinde isteyene örneğinin postalanabileceği, taliplilerin yukarıda yazılı gün ve saatlerde mahallinde hazır bulunacak satış memuruna müracaatları lüzumu ilan olunur. 12.7.1977

(Basın : 6768-1999)

TRABZON İLİ DAİMİ KOMİSYONUNDAN

Valilik makam otosu olarak kullanılan 61-0001 resmi plakalı Chevrolet İmpala 1964 modeli oto (plakasız olarak) 5.9.1977 Pazartesi günü saat 14.30'da Özel İdare Müdürlüğü İşhanı üst katındaki İl Daimi Komisyonunda satılmak üzere 115.000.-lira muhammen bedel üzerinden kapalı zarf usuliyle arttırmaya konulmuştur. Geçici teminatı 7000 lira olup, şartnamesi İl Daimi Komisyon Kaleminde görülebilir. İsteklilerin geçici teminatlarını havi kanuni usul ve tarifata göre hazırlayacakları kapalı zarflarını ihaleden bir saat evveline (saat 13.30'za) kadar İl Daimi Komisyonuna vermeleri gerekir. Gecikmelerle usulsüz teklifler kabul edilmez.

(Basın : 22830 - 1983)

(2) ADET BORSİNG MARKA BUHAR KAZANI İLE DİĞER TESİS MALZEMESİ SATILACAKTIR

1- Trabzon Balık Unu Fabrikası işyerimizde bulunan (2) adet Borsing marka buhar kazanı ve tesis malzemesi kapalı teklif almak suretiyle satılacaktır.
2- Üzerinde (Buhar kazanı) ibaresi yazılı teklif mektupları 26-9-1977 günü saat : 15.00'e kadar Genel Müdürlüğümüz Yazı İşleri Şefliğine verilecek veya aynı zamanda ele geçecek şekilde postalanacaktır. Postadaki gecikmeler dikkat görüşüne alınamaz.
3-Buhar kazanları hergün mesai saatleri içinde Trabzon Balık Unu Fabrikası işyerimizde görülebilir.
4- Kurum, 2490 sayılı kanuna tabi olmayıp, ihalenin tamamını veya bir kısmını yapıp yapmamakta veya dilediğine yapmakta serbesttir.

(Basın : 22679 - 1992)

İSTANBUL DEFTERDARLIĞINDAN
(SATIŞ İLANI)

Adet	Eşyanın Cinsi
6000 kg.	Kilim ipliği yün
2500 kg.	Battaniye ipliği 2,5 numara
3000 kg.	Battaniye ipliği 2,5 numara

Gider Vergileri Dairesi Müdürlüğüne olan Gider Damga Vergisi borcundan dolayı, Ahırkapı Caddesi Akbıyık Sokak No: 15 / 1. De haciz edilen yukarıda cins ve evsafı yazılı eşyanın mezkar mahalde 6183 sayılı amme alacaklarının tahsil usulü hakkındaki kanun hükümlerine göre ;

19-8-1977 tarihinde saat 14.00'de pazarlık yapılmak suretiyle satışı yapılacaktır.

Fazla malumat almak isteyenlerin Sirkeci, Orhaniye Caddesindeki 5-7 No. lu Gider Vergileri Dairesi Müdürlüğüne müracaatları ilan olunur.

(Basın : 22517 - 1993)

İLAN
ZARA ASLİYE HUKUK MAHKEMESİNDEN

Dosya No: 1976/490

Zara ilçesinin Taşgöze köyünden Derviş Çetin vekili Avukat Erdoğan Kangal tarafından aynı köyden Nevrus Çetin aleyhine açılan boşanma davasının mahkememizde yapılan açık duruşması sırasında ;

Davalıya yapılan ilanen tebligat üzerine duruşmaya gelmediğinden, ilanen gıyap kararı tebliğine karar verilerek duruşma 3.10.1977 günü saat 13.30'a bırakılmıştır. Davalı Nevrus Çetin belli gün ve saatte duruşmaya gelmediği, veya kendisinide temsil için bir vekilde göndermediği takdirde duruşmanın gıyabında devamına karar verileceği tebligat yerine kaim olmak üzere ilan olunur.

(Basın : 22943-1998)

İLAN
ZARA ASLİYE HUKUK MAHKEMESİNDEN

Dosya No: 1976 / 201

Zara ilçesi Söğütözü köyünden İsmail Doğan tarafından aynı köyden Hanım Doğan aleyhine açılan boşanma davasının Zara Asliye Hukuk Mahkemesinde yapılan açık duruşması sırasında ;

Davalı Hanım Doğan'a ilanen gıyap kararı tebliğine karar verilerek duruşma 19.9.1977 günü saat 13.30'a bırakılmıştır, davalı Hanım Doğan belli gün ve saatte duruşmaya gelmediği veya kendisini temsil için de bir vekil göndermediği takdirde duruşmanın gıyabından devamına karar verileceği tebligat yerine geçer li olmak üzere ilan olunur.

(Basın : 22942 - 1995)

ESENLER BELEDİYE BAŞKANLIĞINDAN

Belediyemiz hudutları dahilinde bulunan çeşitli cadde ve sokakların kanal inşaatı 1.088.635,10 TL. keşif bedeli üzerinden ihaleye çıkarılmıştır.

İŞİN NEVİ	KEŞİF BEDELİ	GEÇİCİ TEMİNATI	İHALE TARİHİ	SAATI
Kanal	1.088.635,10 TL.	43.909,05 TL	29 - 8 - 1977	15.00

Eksiltmeye gireceklerde aranan şartlar :
1- Müracaat dilekçesi ile,
2-1977 vizeli ticaret odası belgesi
3-Bayındırlık Bakanlığından alınmış (C) grubu müteahhitlik belgesi,
4- Meskür kanal kadar iş bitirme belgesi,
5- Yeterlik belgesi Fen İşleri Müdürlüğünden alınacaktır.
6-Son müracaat tarihi 25-8-1977 günü mesai bitimine kadardır,
7-Teklif mektupları ihale saatinden bir saat evvel İhale Komisyonu Başkanlığına verilecektir.
8- Telgrafla müracaat ve postadaki vaki gecikmeler kabul edilmez.
9-Şartnameler ve ihale dosyası her gün mesai saatleri içersinde Fen İşlerinde görülebilir.
10- 200 TL karşılığında ihale dosyası temin edilebilir.

(Basın :22932 - 1982)

DANIŞIKLI DÖVÜŞ BİTTİ

Türk-İş, MC'ye muhtıra vermekle yetindi

• Türk-İş Yönetim Kurulu "Genel Grev" kararını bilinmeyen bir tarihe erteledi

ANKARA - (İSTA) Türk-İş Yönetim Kurulu'nun üç günden beri devam etmekte olan toplantısı sona ermiş ve genel grev konusunda bir karara varılamamıştır. Dün saat 12.00'de toplanıp 13.30'da dağılan Türk-İş Yönetim Kurulu üyeleri yayınladıkları bildiride genel grevin yasal bir hak olduğunu savunmuşlar ve Halil Tunç'a karşı yapılan saldırıları kınamışlardır.

DİSK'in yaptığı görüşme çağrısına yanaşmayan Türk-İş Yönetim Kurulu önce siyasal partilere ve hükümete isteklerini yazılı olarak bildireceğini daha sonra ki gelişmeleri izledikten sonra genel grev tarihini saptayacaklarını açıklamışlardır.

Saat 12.00'de önceki günkü toplantıyı terkeden Halil Tunç'un Başkanlığında toplanan Türk-İş Yönetim Kurulu hazırlanan bildirim metnini okumuştur. Metin üzerinde herhangi bir tartışma açılmamış, yalnız AP'li milletvekili Mustafa Başoğlu bildirideki genel grev tarihinin tesbit edileceği yönündeki bir cümlenin de bulunması gerektiğini söylemiştir. Tunç bunun üzerine "o halde hiç bildiri yayınlamayalım" şeklinde konuşmuş daha sonra bildirinin aynen yayınlanması görüşü benimsenmiştir... Toplantıda bildiriyi hazırlamak üzere kurulan Sadık Şide başkanlığındaki Mustafa Başoğlu, İsmail Topkar, Erdoğan Balcı, Emin Kul, Mehmet Şişmanoğlu ve Akif Keskin'den kurulu komisyona hükümete ve siyasal partilere verilecek muhtıranın hazırlanması görevi de verilmiştir.

Bildirinin okunup kabul edilmesinden sonra toplantı dağılmıştır.

BİLDİRİ

Türk-İş Yönetim Kurulu'nun üç gün süren toplantısından sonra yayınladığı bildiri şöyledir:

1- Yönetim kurulumuz grevin her türünün işçilerin vazgeçilmez evrensel bir hak olduğunu genel grevin de bu temel haktan ayrılmaz bir parçası bulunduğunu kamuoyuna açıklamayı görev saymaktadır.

Türk-İş Yönetim Kurulu, genel grevin vazgeçilmez ve kesin bir hak olduğunda tartışmasız olarak tam bir ittifak içindedir.

Çeşitli çevrelerce genel grevin bir hak olup, olmadığı yolunda yapılan eleştirilerin yersiz ve geçersiz bulunduğunu Yönetim kurulumuz açıkça belirtir ve genel grev hakkına yöneltilen eleştirileri kınadığını bildirir.

Açıkça bilinmelidir ki, Türk-İş yetkili organları ve Türk işçi hareketi şartlar gerektirdiğinde bu evrensel temel hakkını kullanmaktan hiç bir zaman çekinmeyecektir.

2- Ancak siyasi partilerimiz ve çeşitli çevreler Türk-İş Başkanının genel grev çağrısının demokratik ve Anayasal kurallara karşı, veya bu kurallarla ve ulus iradesiyle çelişkili olduğu biçiminde yanlış yorumlarda bulunmuşlardır.

Bu yanlış yorumlara varılmasının, Türk-İş Genel Başkanı Sayın Halil Tunç'un, genel grev çağrısına esas olan amaçlarının kamuoyuna yeterli ve ayrıntılı gerekçeleriyle açıklanmamış olmasından doğduğu tespit edilmiştir.

Yönetim Kurulumuz genel grev çağrısının gerçekteki ve temeldeki amaçlarının ve hedeflerinin ayrıntılı biçimde tespitiyle kamuoyuna açıklanmasından ve doğan kuşkuların giderilmesinden ve bu açıklama paralelinde hükümete ve siyasi partilere ayrıntılı istemlerini ve kaygılarını bir kez daha yazılı olarak bildirerek, bu istem ve kaygılarının giderilmesi yolunda gelişecek tutumu değerlendirdikten sonra genel grev tarihini tespit etmeye karar vermiştir.

Yönetim Kurulumuz ülkemizin içinde bulunduğu ve tüm ulusumuzu ilgilendiren, siyasal, sosyal ve ekonomik durumu değerlendirerek ve bunun yanında Türk-İş Konfederasyonunun varlığına ve bütünlüğüne yönetilen işlem ve eylemleri göz önünde tutarak, genel grevin amacının ve hedeflerinin herhangi bir sapmaya olumsuz yoruma meydan verilmemeksizin açıklığa kavuşturulmasında ittifak etmiştir.

3- Esasen ülkemizde toplu iş sözleşmeleri ve ihlalleri nedeniyle büyük bir işçi topluluğu grev halindedir. Örneğin: Türk-İş Konfederasyonunun en büyük teşkilatlarından biri olan Teksif Sendikamız üyeleri 102 gündür grevde olmalarına rağmen sorunlarına çözüm bulunamamıştır.

Yaşamlan bu önemli tarih kesitinde tüm işçilerin ve teşkilatımızın eksiksiz bir dayanışma içinde bulunması, ve Teksif grevini uzatan zihniyete karşı birleşilmesi gerekliliği açısından bu zihniyetle mücadele dahi tek başına bir genel grev nedeni olarak nitelendirilebilir.

4- Genel Grevin ulusumuzun mutluluğu, refahı ve can güvenliğinin sağlanması yolundaki bekleyişleri ile Türk-İş'i ve onun şahsında Türk işçi hareketinin çeşitli tertiplerle bölmek ve parçalamak, işlem ve eylemleri karşısında Türk-İş'in varlığını koruma ve işçilerimizin yılların birikimi olan temel sorunları üzerindeki bekleyişlerini çözüme bağlama hedefi dışına saptırılamıyacağına kesinlikle inanılmalıdır.

5- Genel grev konusunda da Türk-İş topluluğunun, genel iradesi ve güveniyle seçilerek görev ve sorumluluk yüklenen konfederasyonumuz Genel Başkanı Sayın Halil Tunç aleyhindeki insafsız ve çirkin beyan ve yazıları kınıyoruz.

İttifakla alınan bu karar ve açıklamayı muhterem kamuoyunun ve basınımızın bilgilerine sunarız."

TUNÇ MEKTUPLA BİLDİRECEK

Öğrenildiğine göre Türk-İş Genel Başkanı Halil Tunç Yönetim Kurulu'nun kararları ile ilgili olarak DİSK Genel Başkanı Kemal Türkler'e bir mektup yazacaktır. Tunç bu mektubunda Yönetim Kurulu'nun DİSK'in çağrısı konusundaki görüşlerini de bildirecektir.

DURUKAN DİSK'İN ÖNERİSİNİN KABULÜNÜ İSTEDİ

Genel Yönetim Kurulu'nun bir üyesi DİSK'in önerisinin kabulü istikametinde Harp-İş Sendikası Genel Başkanı Kenan Durukan'ın bir önergesi bulunduğunu, ancak görüşme sırasında Durukan'ın toplantıda olmadığını belirtmiş, şöyle demiştir: "Oylama direkt olarak DİSK önerisi üzerinde oldu, önerge üzerinde değil. DİSK'in çeşitli tutumları örneğin komünizme karşı olduğunu bir türlü söyleyemeyen bir örgüt durumunda bulunması gibi hususlar dikkate alınarak, eylem birliği önerisi toplantıda bulunan üyelerin oy birliği ile reddedilmiştir. Sadece AP yanlısı üyeler değil, sosyal demokrat eğilimli üyeler de red oyu kullanmışlardır."

Öteyandan Türk-İş'in hükümete ve siyasi partilere vereceği muhtıranın Genel Sekreter Şide Başkanlığında bir Komisyon tarafından hazırlanmakta olduğu, bunun bir hafta-on günden önce tamamlanamayacağı, tamamlandıktan sonra Genel Yönetim Kurulu'nda görüşülerek son şeklini alacağı, onu takiben hükümete ve partilere verileceği bildirilmiştir.

MSP, Milli Eğitim'deki MHP'lilerin görevden uzaklaştırılmasını istiyor

ANKARA - (İSTA) MSP yetkilileri Milli Eğitim Bakanlığında bazı MHP-lilerin görevden alınmaları, politikasını sonuna kadar destekleyeceklerini belirtmişlerdir.

Ali Naili Erdem'in bakanlığı sırasında tüm öğrenim kurumlarının MHP'li militanların kontroluna sokulduğunu belirten MSP yetkilileri bu konuda demeç vermekten kaçındıklarını da kaydetmişler "Ne olur ne olmaz AP kırk yılda bir iyi iş yapıyor. Biz destekledik diye tutar vaz geçerler" demişlerdir.

Milli Eğitim Bakanlığının koalisyonun kurulması sırasında sürekli olarak MSP nin istemesinin nedenlerinin başında bu bakanlıktaki işgalin temizlenmesi bulunduğunu da kaydeden MSP yetkilisi bir süre sonra Bakanlar Kurulunda değişiklik yapılarak bir MHP eğilimli AP'linin bu bakanlığa getirilmesine partilerinin sonuna kadar karşı çıkacağını da bildirmişlerdir.

Öğretmen okulları genel müdürlüğü sırasında Ayvaz Gökdemir'in tam bir parti militanı gibi görev yaptığını, CHP'li bakanın görevden almasından sonra sağa sola saldırdığını kaydeden MSP yetkilileri bu kişiye karşı AP'li bakanın takındığı tavrın MHP'de yarattığı tepkinin de işin ne denli olumlu olduğunun anlaşılması açısından iyi bir örnek teşkil ettiğini belirtmişlerdir.

Bahçelievler'de 2 banka soyuldu...

Soygundan sonra polis sabıka dosyalarında araştırma yaptı.

Soyguncular bir bankadan 73 bin 300 lira, diğerinden ise 800 bin ile 1 milyon lira arasında para aldılar

İSTANBUL - (ÖZEL) Bahçelievler'de dün sabah Akbank Yenibosna Şubesini soyanlar 73 bin 300 lira alıp kaçarken, Yapı Kredi Bankası Bahçelievler Şubesini soyanlar da 800 bin ile 1 milyon arasında da bir para alarak kaçmayı başarmışlardır.

Soyguncuların tüm aramalara rağmen yakalanamadığı öğrenilmiştir.

Dünya Bankasının Türkiye'deki faaliyetleri açıklandı

Türkiye geçen yıl 220 milyon dolar kredi aldı

CENEVRE - (ANKA) Dünya Bankası ve bağlı kuruluşu Uluslararası Finansman Kurumu (IFC) 30 Haziran 1977'de sona eren mali yıl içinde Türkiye'nin sınai kalkınma çabalarına önemli mali destek sağlamışlardır. Dünya Bankası'nın açıkladığına göre, geçen mali yıl içinde Türkiye'ye toplam 220 milyon Dolar değerinde dört kredi açılmıştır. Bu kredilerin üçü sınai kalkınma projeleri, dördüncüsü ise Antalya yakınlarında büyük turistik tesisler kurulması projesini desteklemek için verilmiştir.

Sınai kalkınma kredilerinin ilki devlet yatırım bankasına açılmıştır. 70 milyon Dolar değerindeki bu kredi, kamu sektörünün imalat dalındaki yatırımlarını desteklemeyi amaçlamıştır. Dünya Bankası daha önce 1974 te de kamu sektörü sanayi yatırımlarını desteklemesi için Devlet Yatırım Bankasına 40 milyon Dolar vermişti. Son verilen 70 milyon Dolarlık kredi ile devlet yatırım Bankasının Türkiye'nin sanayileşmesine katkısının arttırılmasına yardımcı olmuştur.

1977'de Türkiye Sınai Kalkınma Bankasına da (TSKB) toplam 124 milyon Dolar değerinde iki kredi açılmıştır. Dünya Bankası Sınai Kalkınma Bankasına 74 milyon Dolar, Uluslararası Finansman Korporasyonu da 50 milyon Dolar borç vermiştir. Bu miktarın 10 milyon Doları IFC'nin kendi kaynaklarınca, geri kalan miktar ise yabancı finansman kuruluşlarından sağlanmıştır. Böylece TSKB'nın daha geniş bir dış finansman kurumları çerçevesine kendisini tanıtması ve ileride mali kaynak bulma sahalarında daha bağımsız çalışması teşvik edilecektir. IFC özel sektör yatırımlarında ihtisas sahibidir.

Yahya Demirel'i bıçakladığı öne sürülen gencin dövüldüğüne dair rapor kayboldu

İZMİR-(A.A.) Yahya Demirel ve arkadaşları tarafından başına şişe vurularak yaralandığı önesürülen öğretmen okulu öğrencisi, Büyük Çeşme Oteli Komisi Hasan Baylasu'na Urla Kemik Hastalıkları Hastanesinden verilen rapor 18 günden beri Çeşme Savcılığına gitmemiştir.

Çeşme Savcısı yaptığı açıklamada Urla ve Çeşme Emniyet Amirliklerinin ikinci kez ikaz edildiğini, raporun biran önce kendisine verilmesini istediğini söylemiş, "Durum daha geciktirilirse, yetkililer hakkında işlem yapacağım" demiştir.

Erbakan, taban fiyatlarını açıkladı

ANKARA - (THA) Fındık taban fiyatı, 14,5 liradan 16,5 liraya, yüzde 16'lık pancar fiyatı, 58 kuruştan 62 kuruşa, yüzde 17'lik pancar, 62 kuruştan 68 kuruşa, koza taban fiyatı ise 80 liradan 100 liraya çıkartılmıştır.

Başbakan Yardımcısı Erbakan, dün Bakanlar Kurulu toplantısından ayrılırken, taban fiyatları ile ilgili olarak şu açıklamayı yapmıştır:

"Bakanlar Kurulu üç ürünün taban fiyatlarını tayin etti, bunlardan bir tanesi, fındıktır. Geçen yıl 14,5 lira fiyat verilmiş olan fındığa bu yıl 16,5 lira fiyat verildi.

Geçen yıl 58 kuruş verilmiş olan yüzde 16'lık pancara bu yıl 62 kuruş verilmiştir. Yüzde 17'lik pancara ise geçen sene her yüzde 1 şeker nispeti için 5 kuruş veriliyordu, bu yıl 6 kuruş tayin edilmiştir ve böylece 68 kuruş fiyat verilmiştir. Bundan başka Doğu Anadolu'da geçen sene kilo başına 10 kuruş sosyal fon ödüyorduk, bu sene bunu 20 kuruşa çıkardık.

Koza fiyatları geçen sene 80 liraydı. Bu sene asgari taban fiyatı olarak 100 lira tayin edilmiştir. Ancak Koza Birliği bunu piyasa fiyatı üzerinden, bizim tayin ettiğimiz fiyatın da üzerinden almaktadır. Herhangi bir şekilde 100 liranın altına düşmemesi için bunu böyle tespit ettik."

TEKEL GENEL MÜDÜRLÜĞÜNDEN

1- 4.222.090,-TL. keşif bedelli Tekirdağ Başmüdürlüğü Satış Deposu inşaatı işi, 1977 mali yılı içinde yapılan işlerin bedeli 2.100.000,-TL. bu yıl, 2.122.090,-TL. de 1978 mali yılında ödenmek üzere birim fiat esasına göre kapalı zarf yöntemi ile eksiltmeye çıkarılmıştır. Geçici Teminatı: 140.412,-TL.dır.

2- Eksiltme 29.8.1977 Pazartesi günü saat 15.00'de İstanbul-Cibali'deki Merkez Satınalma Komisyonunda yapılacaktır.

3- Şartnamesi anılan komisyon ile Ankara ve Tekirdağ Tekel Başmüdürlüklerinde görülebileceği gibi, 50,-TL. sı karşılığında satın da alınabilir.

4- Eksiltmeye girecek olanların 23.8.1977 günü çalışma saati bitimine kadar eksiltme şartnamesinin 5. maddesi uyarınca:

a) Yapı Araçları Bildirisini,
b) Teknik Personel Beyannamesini,
c) Taahhüt beyannamesini, sermaye ve kredi olanaklarını bildiren mali durum bildirisini,
d) Bu eksiltmenin ilk ilan tarihinden sonra alınmış 126.662,-TL.lık banka referansını,
e) Bayındırlık Bakanlığından almış oldukları (C) grubundan en az işin keşif bedeli kadar işin eksiltmesine girebileceklerini gösterir müteahhitlik karnesinin aslını, Bir dilekçeye ekliyerek İstanbul-Karaköydeki Yatırım ve Uygulama Grubu Müdürlüğüne başvurmaları ve İhaleye Katılma Belgesi almaları şarttır.

5- İsteklilerin, 2490 sayılı yasanın 32'nci ve eksiltme şartnamesinin 10'ncu maddesine göre hazırlıyacakları kapalı teklif zarfları ile:

a) Geçici Teminat Makbuzunu,
b) İhaleye Katılma Belgesini,
c) Ticaret Odası Belgesini,
d) İsteklilerin gerçek veya tüzel kişi olması gerekir. (Özel ve tescil edilmemiş ortaklılar kabul edilmez.) İstekli bir ortaklık olduğu takdirde,
aa) İdare Merkezinin bulunduğu yer mahkemesinden veya siciline kayıtlı bulunduğu Ticaret Odasından veya sair resmi bir makamdan ortaklık siciline kayıtlı ve halen faaliyette olduğunu gösterir ve bu eksiltmenin ilk ilan tarihinden sonra alınmış bir belgeyi,
bb) Ortaklığın sirküleri veya ortaklık adına teklifte bulunacak kimselerin bu ortaklığın vekili olduğunu gösterir noterden onanlı vekaletnameyi ihale saatinden bir saat öncesine kadar 2. maddede belirtilen Komisyona makbuz karşılığında vermeleri şarttır.

6- Bu ihale ile ilgili belgelerin posta ile gönderilmesi halinde gecikme ve kaybolmalar kabul edilmez Duyurulur.

(Basın: 22153 - 1994)

BAYINDIRLIK BAKANLIĞI KARAYOLLARI GENEL MÜDÜRLÜĞÜNDEN

Tahmini bedeli 40.000.000.-TL., geçici teminatı 1.213.750.-TL. olan 77-2715-1 dosya numaralı 1000 ton yol çizgi boyasının imal ettirilerek satınalınması 2490 sayılı kanunun 31 maddesi gereğince yeniden kapalı zarf usulü ile eksiltmeye konulmuştur.

Eksiltmesi 8.9.1977 Perşembe günü saat 16.00'da Ankara'da Karayolları Genel Müdürlüğü Malzeme Şubesinde yapılacaktır. İstekliler en geç eksiltme gününden on takvim günü önce saat 17.30'a kadar dilekçelerine teknik şartnamenin 4. maddesindeki belgeleri ekliyerek Karayolları Trafik Fen Heyeti Müdürlüğüne müracaat ederek ihaleye iştirak belgesi almaları şarttır. Şartname almak istiyen firmalar işin sipariş numarası ve konusunu belirten başlıklı kağıtlarına yazılmış bir dilekçe ile Karayolları Genel Müdürlüğü Malzeme Şubesinden 50.-TL. bedelle alabilirler.

İstekliler 1977 yılı vizesi yapılmış Ticaret, Sanayi Odası veya Esnaf Belgesini, geçici teminat mektubu veya makbuzunu, teknik şartnamede istenilen belgeleri ve alınan şartnamenin her sahifesini imza ederek dış zarf içine koymak şartıyla hazırlıyacakları teklif mektuplarını eksiltme saatinden bir saat evveline kadar makbuz mukabilinde Komisyon Başkanlığına vereceklerdir. Postadaki gecikmeler kabul edilmez. Duyurulur.

(Basın: 22733 - 1986)

Ulusal Demokratik Cephe konusunda gençlik ne düşünüyor?

• (Başlarafı sayfa 8'de)

dır. Gençlik eğer demokratik bir üniversite, halktan yana bir eğitim, sosyal haklar v.b. isteklerini elde etmek, mevcut haklarını savunmak ve korumak istiyorsa mutlaka yek vücut UDC içerisinde yeralmalı ve bu cephe içerisinde kendisine düşen görevi ayrıcalıksız yerine getirmelidir. Ve ayrıca gençlik içerisindeki bozguncu akımların UDC'nin oluşumuna yapacakları ters etkileri sonuçsuz kılmak için savaşım vermek zorundadır. Gençlik bütünü ile UDC içerisindedir.

● POLİTİKA - Adınız - çalıştığınız işyeri - yaşınız kaç?

- UZEL traktör fabrikasında çalışıyorum. Adım Feridun Aksu. 19 yaşıma yeni girdim.

● POLİTİKA - 2. MC'nin kuruluşuyla, işçi sınıfının biricik sınıf ve kitle örgütü DİSK Ulusal Demokratik Cephe (UDC) çağrısı yaptı. Bütün yurttan bu çağrıya yanıt verdi ilerici kuruluşlar. Siz, UDC konusunda ne düşünüyorsunuz?

- 2,5 yıllık MC iktidarı, işçi sınıfına, emekçi halka ilericilere, yurtseverlere, gençliğe baskı ve terörden, pahalılık ve işsizlikten başka birşey getirmedi. Bunlar ortada. Şimdi 2. bir MC'nin ne getireceklerinin neler olacağı daha somut. Bu iktidar 4 yıl iktidarda kalırsa ne olur? Faşist tırmanış had safhaya varır. Baskı ve terör alabildiğine artar. Bu günden bunu görmemek için kör olmak gerekir. Grevler yasaklanır, lokavtlar çoğalır. Böyle bir iktidara tahammül edilemez. Bu iktidarın uzaklaştırılması gerekir. Bu da kendiliğinden olmaz. Ancak tüm ulusal demokratik güçler işçi sınıfı etrafında kenetlenir, demokratik güçlerin eylem birliği gerçekleşirse 2. MC yaşayamaz. Ulusal Demokratik Cephe çağrısını üst örgütümüz DİSK bunun için yapmıştır. Biz genç işçiler olarak, işçi sınıfının birliği ve tüm ulusal demokratik güçlerin birliği için fabrikalarda yılmadan, bıkmadan çalışacağız. Üzerimize düşen göreve hazırız.

TÜSİAD Başkanı "İşçiye büyük zamlar verilmemeli" dedi

Berker petrol ve enerji fiyatına zam istedi

• İşadamlarına göre Türkiye, "resmen görünmeyen ekonomik ambargo altında"

İSTANBUL- (İSTA) Türk Sanayi ve İşadamları Derneği Yönetim Kurulu Başkanı Feyyaz Berker 1977 yılının ikinci yarısında Türkiye ekonomisinin durumunu ve Hükümetten alınması gereken tedbirler konulu basın toplantısında Türkiye'nin dış ülkelere güven verecek bir idare tarzına kavuşması gerektiğini öne sürmüş, "Başta üst gelir grupları olmak üzere vatandaşlarımızın tasarrufa yönelerek kemerleri sıkmaya kararlı olmasında zaruret vardır. Öteyandan, hükümet petrol ve enerji fiyatlarında yeni bir ayarlama yapmalıdır" demiştir.

Berker açıklamasında Türkiye'nin içinde bulunduğu en önemli sorunların başında içbarışın sağlanması, enflasyonun önlenmesi ve ekonominin darboğazlardan çıkarılması olduğunu belirtmiştir.

TÜSİAD Yönetim Kurulu Başkanı, Berker, hükümetin alması istediği tedbirler konusunda ise şu görüşlere yer vermiştir:

"Petrol ve Enerji fiyatları yeniden ayarlanmalıdır. İhtiyacımız olan ileri teknoloji, know-how transferlerinde yabancı sermayeye uygulanacak kriterler teşvik edici şekilde açıklığa kavuşturulmalıdır.

İşçi ücretleri hayat pahalılığı endekslerine ve prodüktivite artışlarına paralel olarak objektif esaslara bağlanmalı, işçiye büyük zamlar verilmemeli."

Resmi kurda Dolar 17,5, Mark 7,63 lira iken karaborsada Dolar 19, Mark 8,5 liradan işlem görüyor

Turistler ve yabancı ülkelerde çalışan Türkiyeli işçiler dövizlerini karaborsada bozduruyor

- Kaçakçılık şebekelerinin eline geçen karaborsa dövizler kaçak eşya, sigara, içki ve altının Türkiye'ye sokulması için kullanılıyor
- Bazı şebekeler pasaport toplayarak sahte giriş damgasıyla bankalardan döviz alıyor

İSTANBUL-(İSTA) Türkiye'nin 1,5 milyar dolar civarında borcu, hayati önem taşıyan ilaçlar ve fabrikalar için gerekli olan hammadde yokluğu ile döviz sıkıntısının sözkonusu olduğu bugünlerde turist ve işçilerin dövizlerinin nereye ve nasıl harcandığı tartışma konusu olmaktadır.

İSTA muhabirinin yaptığı araştırmaya göre resmi kur ile karaborsa arasındaki büyük farktan dolayı, turist ve izinli gelen işçilerimizin çoğunluğunun dövizlerini bankalarda değil karaborsada bozdurdukları ve Türk işçilerinin, paralarını yüksek faiz karşılığında Avrupa'daki bankalara yatırdıkları, gerektiğinde bu paraları karaborsada bozdurmak üzere yanlarında getirdikleri veya tanıdık aracılığıyla ailelerine gönderdikleri saptanmıştır.

DÖVİZLER NEREYE GİDİYOR?

Yapılan istatistiklere göre Türkiye'den dışarıya özellikle Paris, Londra, San Tropez ve Cannes gibi yerlere gidenlerin, Türkiye'ye gelen turistlerin sayısından daha fazla olduğu anlaşılmıştır. Nitekim 1977'nin ilk 6 ayı itibariyle, gelen turistler 370 bin, bu yerlere giden sayısı ise 700 bindir. Bu durumda dışarıya çıkacak her kişi devletten 600 dolar alırken, bu paranın bir iki mislini karaborsadan temin etmektedir. Bazı şebekelerin depasaport toplayarak sahte giriş damgasıyla bankalardan döviz aldıkları tesbit edilmiştir.

Öteyandan Hac konusu ayrı bir sorun teşkil etmektedir. Nitekim alınan bilgilere göre bu yıl çoğunluğu daha önce hacı olan kişilerden oluşan 250 bine yakın hacı adayı Hac'a gitmeye hazırlanmaktadır. Buradayların her biri devletten 842 dolar (Geçen yıl rakamı) almaktadır. Buna ilave olarak adayların karaborsadan temin edecekleri dövizleri de yukardaki rakama eklendiğinde bunun 400 milyon dolar civarında bir rakama ulaştığı görülmüştür.

Bunun dışında kaçakçılık şebekelerinin eline geçen karaborsa dövizleri, sigara, kaçak eşya, viski ve yalnız süs malzemesi olarak kullanılan ve aktif milli ekonomiye hiç katkısı olmayan altının ülkeye sokulmasında kullanılmakta olduğu öğrenilmiştir.

BAĞ-KUR'da emeklilik yaşı erkeklerde 55'e kadınlarda 50'ye indiriliyor

ANKARA-(ANKA) Sosyal Güvenlik Bakanı Turhan Kapanlı, Bağ-Kur üyelerinin emeklilik yaşının 5 yıl indirileceğini ve 1972 yılından geriye doğru 10 yıllık hizmet süresi kazandırılmasında, mesleki kuruluşlara üye olma şartının kaldırılacağını ve böylece 34 bin 130 vatandaşın mağduriyetinin önleneceğini açıklamıştır.

Sosyal Güvenlik Bakanı Kapanlı bu konuda şunları söylemiştir:

"Bağ-Kur kanununda yapılacak bir tadil ile, emeklilik yaşının erkeklerde 60'dan 55'e, kadınlarda ise 55'den 50'ye indirilmesi sağlanacaktır."

Basında fikren ve bedenen çalışanlar 20 yılda emekli olacak

ANKARA - (İSTA) Cumhuriyet Senatosu Genel Kurulu'nda süresi içinde görüşülemeyen dört yasa önerisi dün Genel Kurulda çoğunluk olmadığı için ele alınamamış ve kesinleşmiştir. Kesinleşen teklifler arasında geçen dönem Doğan Araslı ve Sadullah Usumi tarafından Millet Meclisi Başkanlığı'na verilen basın mesleğinde fikren ve bedenen çalışanların yirmi yılda emekli olmalarını öngören yasada bulunmaktadır.

Basın mesleğinde fikren ve bedenen çalışanlara 20 yıl fiili hizmet sonunda isteğe bağlı emeklilik hakkı tanıyan kanun gerek Emekli Sandığı gerekse SSK yasasına bağlı olarak çalışan emekçileri kapsamaktadır.

TSİP: "Demokrasi güçleri güç ve eylem birliği oluşturmalı"

İSTANBUL- (İSTA) Türkiye Sosyalist İşçi Partisi Genel Başkanı Ahmet Kaçmaz, DİSK'in Türk-İş'e yaptığı eylem birliği çağrısı üzerine dün basına yazılı bir açıklama yapmış ve ikinci MC'ye karşı bütün demokrasi güçlerinin somut hedefler etrafında güç ve eylem birliği oluşturması gerektiğini söylemiştir.

2 CHP Milletvekili açıklama yaptı

MHP'li patronların hileli iflasa başvurduğu ileri sürüldü

ANKARA - (İSTA) Adana'da kurulu bulunan Milli Mensucat Fabrikasının MHP'li patronlarının hileli iflasa başvurdukları ve firmayı iflas etmiş gibi göstererek aldıkları kredilerle, biri İzmir'de diğeri Adana'da 2 yeni şirket kurdukları açıklanmıştır.

CHP Adana Milletvekilleri Nedim Tarhan ve İsmail Hakkı Öztorun dün yaptıkları açıklamada Milli Mensucat Fabrikasının MHP'li patronlarının işçilere ve piyasaya olan borçlarını devlete ödetmek için MHP'li Ticaret Bakanı ile de ilişki kurduklarını belirtmişlerdir.

Fabrikanın şu anda çalışan 627 işçiye 6 aylık ödenmemiş borcu bulunduğunu kaydeden CHP'li milletvekilleri MHP Adana örgütünün işçilerin durumunu istismar ettiğini de bildirmişler açıklamalarında özetle şunları söylemişlerdir:

"Akın Özgür MHP Adana İl Yönetim Kurulu üyesi olup fabrika Genel Müdürüvekili ve birinci derecede imza yetkisine sahip ortağıdır. Fabrika sahipleri, Ziraat Bankası ve İş Bankası'ndan fabrika için aldıkları kredileri ve ayrıca Çukobirlik'ten kredi ile aldıkları 90 milyon lira değerindeki pamuğu satarak tüm bu paralarla İzmir'de yaklaşık 100 milyon TL sermayeli "Özgür Atermit" ve Adana'da 15 milyon lira sermayeli "Komiteks" konfeksiyon şirketini kurmuşlardır. Milli Mensucat sahipleri tüm bu işlemleri yaparken Ticaret Bakanlığına da iflas ettiklerini bildirmişlerdir.

Halen fabrikanın devlete sigorta ve 40 milyon liralık vergi, ayrıca Ziraat Bankası ve İş Bankasına kredi, Çukobirliğe 90 milyon liralık, pamuk ve fabrikada çalışan 627 işçiye 6 aylık ödenmemiş ücret borcu mevcuttur.

Alacaklılar fabrikanın mallarına haciz koydurmuş fakat Fatih Özgür ve Personel Müdürü Oktay Hatipoğlu evrak üzerinde sahtekarlık yaparak hacizli malları satmışlardır. Bu suçtan dolayı Adana Sulh Ceza Mahkemesi Oktay Hatipoğlu ve Fatih Özgür hakkında tutuklama kararı vermiş Oktay Hatipoğlu tutuklanarak cezaevine konmuş, Fatih Özgür ise 19.7.1977 tarihinden beri kaçaktır. Halen aranmaktadır.

İşçiyi sefalet içerisinde koyup kaçan ve fabrika için alınan mal ve kredileri yeni iş kurmakta kullanan MHP'li yöneticiler. Bu kez bir taşla iki kuş vurmanın peşine düşmüşlerdir. Fabrikanın zararını devlete yüklemek üzere faaliyete geçilmiş MHP'li Ticaret Bakanı ile görüşmek üzere Ankara'ya gelmişlerdir.

Fabrikanın devlete, bankalara ve işçiye olan borçları hazine tarafından karşılanarak böylece hem hazine yağması yapılmış hem de sefalet içerisinde bulunan işçilerin sempatisi kazanılarak onlar kandırılmıştır."

POL-DER İstanbul Şubesi için tertip düzenlendi

İSTANBUL- (İSTA) Kısa adı POL-DER olan Polis Derneği Şube Başkanlığından yapılan açıklamada derneğin kapatılması amacıyla çeşitli baskı ve tertiplerin düzenlendiği bildirilmiştir. Önceki gece İstanbul Valisi ve Emniyet Müdürü'nün de katıldığı aramalar sırasında, polis telsizinde bir takım kimselerin "Devrimciyiz, POL-DER'liyiz" sloganları bağırmalarının da bu tertibin bir parçası olduğu belirtilen açıklamada, bu tür oyunlara başvuranların kınandığı bildirilmiştir.

İşçi sınıfımızın ve emekçi halkımızın emperyalizme ve faşizme karşı kurtuluş mücadelesinde yılmadan savaşan, sendikamızın İstanbul Esenler Belediyesi işyeri baştemsilcisi.

Hakkı UZAR

Egemen sınıfların beslemeleri faşist katiller tarafından 10 Ağustos Çarşamba günü kurşunlanarak öldürüldü.

Ailesine ve çalışma arkadaşlarına baş sağlığı dileriz.

DİSK Genel-İş

İLAN

İSTANBUL 1'İNCİ İCRA MEMURLUĞUNDAN

Dosya No: 977 / 216

Mahcuz olup satılmasına karar verilen ve dosyada mevcut 3 sayfadan ibaret 4/2/977 tarihli haciz zabtında cinsi, miktarı ve tahmini kıymeti yazılı 34.500.00 lira değerinde televizyon, radyo, regilatör, pkap, dikiş makinası, taban halısı, koltuk takımı, kitüphane, sehpa orta masa, camekanlı büfe, seccada halı, çamaşır makinası, ocak, yatakodası takımı, kömür sobası ve gaz sobasının açık arttırması 15-8-1977 Pazartesi saat 16.45-17.00 arası mahcuzların bulunduğu Kocamustafapaşa Marmara Caddesi 131/5 nolu adreste yapılacaktır. O gün mahcuza verilen muhammen değer kıymetinin % 75'ni bulmadığı taktirde ikinci satışın 16-8-1977 günü aynı yer ve saatte satışı yapılarak ençok artırana peşin para ile satılacaktır. İhale karar pulu ile dellaliyenin alıcıya ait bulunduğu ilan olunur. 2-8-1977

(Basın: 6762-1996)

CHP Genel Başkanı Meclis Başkanlığı için "Centilmen Anlaşması"na uyulmasını istedi

Ecevit 2. MC'nin meclisleri çalıştırmadığını belirtti

● Ecevit, Türkiye'nin uluslararası ilişkilerinin tehlikede olduğunu söyledi

ANKARA-(İSTA) CHP Genel Başkanı Bülent Ecevit Meclisleri çalıştırmayanların devleti temelinden tahrip ettiklerini söylemiş "Meclislerde başkan seçimi için centilmen anlaşması kuralına CHP 16 yıldan beri uymuştur. Şimdi aynı anlayışı AP ve öteki parti gruplarından da beklemek milletimizin hakkıdır. Demokratik kurumlar yazılı kurallarıyla olduğu kadar sağlam ve demokratik gelenekleriyle de ayakta dururlar" demiştir.

Ecevit dün TBMM'deki odasında yaptığı basın toplantısında seçimlerden bu yana iki ayı aşkın zaman geçtiğini buna rağmen Meclis Başkanı ve Meclis organlarının hâlâ seçilemediğini belirtmiş CHP dışında seçimlerin yapılması için sorumluluk anlayışıyla davranan başka bir parti grubu bulunmadığını, hükümeti oluşturan parti gruplarının Meclisi boykot ettiklerini söylemiştir.

Meclis başkanı seçilemedikçe Meclisin çalışamayacağını ve seçimlerin sonuçlanmış sayılamayacağını ifade eden ana muhalefet partisi başkanı seçimlerin amacının Meclisleri oluşturmak olduğunu bildirmiştir.

Ecevit, hükümetin güvenoyu aldığı günden beri başbakanın ve bakanlarının Meclise uğramadıklarını hatırlatmış Meclis Başkanlığı sorununa çözüm aramak üzere CHP'lilerin girişimlerinin olumlu sonuca ulaşamadığını AP grup yöneticilerinin bütün aramalara rağmen bulunamadığını söyleyerek şöyle konuşmuştur.

"Şimdi açık çağrıda bulunuyorum. CHP bu soruna çözüm aramak için Meclisteki öteki gruplarla görüşmeye açık ve hazırdır. Meclis başkanının, Başkanlık Divanının ve öteki Meclis organlarının seçilemeyişi yüzünden Meclis çalışamamaktadır. Sorunlar Meclis'te tartışılamamaktadır. Bu durumda parlamento ister-istemez önemini yitirecek ve sorunlara parlamento dışında çözüm aramak hevesini besleyenler meydanı boş bulmuş olacaklardır. Meclis başkanlık seçimini kayıtsızca bir yana bırakanlar Meclisi terk edenler başkanlık seçimi yapılmadan Meclisi Anayasaya aykırı olarak fiilen veya resmen tatile sokmaya çalışanlar devletin temelini tahrip etmektedirler."

Bülent Ecevit Türkiye'de önce TBMM nin kurulduğunu sonradan bu organın devleti kurduğunu belirtmiş, "bu devletin temelinde Büyük Millet Meclisi vardır" demiştir.

DIŞ SORUNLAR DA ASKIDA

CHP Genel Başkanı Bülent Ecevit basın toplantısında bugün için Türkiye'de devletin boşlukta bulunduğunu bununda sorumlusunun hükümet partileri olduğunu ifade etmiş, parlamenter demokratik rejimlerde hükümetin denetimsiz bırakılamayacağını kaydetmiştir. Meclisler işlerlik kazanmadıkça hükümetle ilgili denetimin işleyemediğini söyleyen Ecevit "bu durum keyfi yönetimi doğurmaktadır" demiş özetle şöyle konuşmuştur:

"Üstelik Türkiye'nin uluslararası ilişkileri de şimdiden tehlikeye düşmüş, Eylül ayında toplanacak AET karma parlamento komisyonu bu yüzden toplanamama tehlikesiyle karşı karşıya kalmıştır. Oysa AET ile Türkiye arasında süratle çözülmesi gereken hayati sorunlar vardır. Hükümeti oluşturan partileri devlete ve Meclise karşı sorumluluklarını ödevlerini yapmaya çağırıyoruz.

Meclisi boykot ederek Meclisin çalışmaya başlamasını engelleyerek devlet yaşamında anarşi yaratanların toplumdaki anarşiden yakınmaya hakkı yoktur. Kaldı ki toplumdaki anarşide de kendi eserleridir. Parti grupları, sorumluluklarını idrak etme noktasına geldiklerinde CHP grubu Meclis Başkanı seçimi için üstüne düşen görevi yapacaktır. O güne kadar CHP'li arkadaşımız Meclisi boş bırakmayacaklardır."

SORUŞTURMA

Nötron Bombası hakkında ne düşünüyorsunuz?

Radyasyon yoluyla canlıları yok eden, ancak mallara zarar vermeyen nötron bombasının yapımı bütün dünyada barış ve silahsızlanmadan yana olan kişi, kuruluş ve ülkeler tarafından şiddetle eleştiriliyor. 6-13 Ağustos tarihlerinin Dünya Barış Konseyi tarafından "Nötron Bombası ile Savaşım Haftası" olarak ilan edilmesinden sonra, *Politika* ülkemizdeki çeşitli kişi ve kuruluşlar arasında bombayla ilgili bir soruşturma yaptı. Aşağıda, bu soruşturmaya verilen cevapları sunuyoruz.

"KÖY-KOOP, nötrona karşı ulusal ve uluslararası düzeyde duyulan tepkinin yanındadır." (Ahmet Altun- KÖY-KOOP Genel Başkanı, CHP Samsun Milletvekili) "Nötron bombası, insanlık için korkunç bir silah". (Muhsin Batur-CHP Senatörü) "Nötron bombasını ben de şiddetle kınıyorum" (Kemal Anadol-CHP Zonguldak Milletvekili) "Dünya barış güçlerinin yanında olduğumuzu belirtiriz" (Gültekin Gazioğlu TÖB-DER Genel Başkanı) "İnsanların sağlıklı ve mutlu bir yaşam sürdürmeleri için çalışan sağlık emekçileri, nötron bombasını ve yaratıcısı emperyalizmi şiddetle kınıyorlar" (Ramis Doğan-TÜS-DER Genel Sekreteri) "Böyle insanlığa yönelik, insanı yok etmeye yönelik silahların yapılmasına karşıyız."(Rıza Güven- Tekstil Sendikası Başkanı)

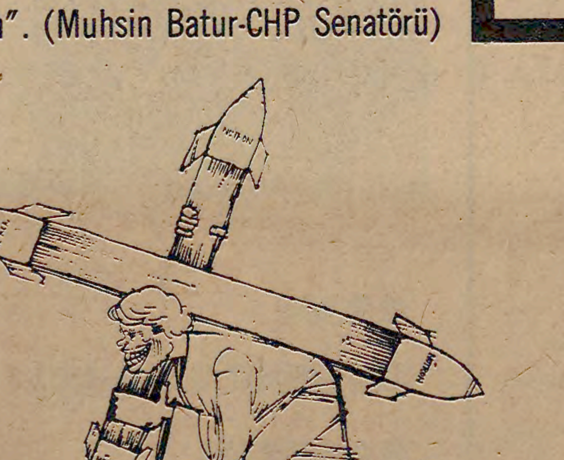

Modern Isa...

Mehmet KARACA
DİSK Genel Sekreteri

"DİSK barış savaşımında tüm gücüyle yeralıyor"

Günümüzde insanlığın baş düşmanı olan ABD emperyalizminin şimdi de Nötron Bombasıyla ortaya çıkması çok şeyi gösteriyor.

Bir kere, emperyalizm varlığını sürdürebilmek için saldırganlık, savaş kışkırtıcılığı ve aşırı silahlanmadan başka bir yol bulamıyor. Sömürü ve baskısını ancak bu yolla sürdürmeye çalışıyor. Barış, silahsızlanma, insanların mutluluğu gibi kavramlar emperyalizmin doğasına aykırı düşüyor.

İkinci olarak, emperyalizm vahşi ve insanlık dışı yöntemlere başvurmaktan çekinmiyor. Nötron Bombası bunun en açık bir örneğidir. Ölüm tüccarları utanmadan yeni bombanın yalnızca canlılara tesir edeceğini, mal ve mülklere bir zararının olmayacağını söylüyorlar. Bunu bir başarı gibi gösteriyorlar.

Üçüncü olarak kapitalist sömürü ilişkilerinin, bilimsel ve teknik devrimin kazanımlarını nasıl yozlaştırdığı, Nötron Bombası örneğinde çok çarpıcı bir şekilde gözler önüne seriliyor. Nice uzman, yetenekli bilim adamı, teknik kadro, emperyalist-kapitalist düzen varlığını korusun diye, bilgi ve becerilerini insanlara felaket ve ölüm getirmek için kullanmak zorunda kalıyorlar. Kapitalizmin üretici güçlerin gelişmesini engellemesi gerçeği bir kere daha ispatlanıyor.

Fakat ispatlanan başka şeyler de var. Dünya barış güçleri, demokrasi ve ilerlemeden yana tüm güçler, emperyalizmin bu insanlık düşmanı yüzünü, bugün çok daha iyi tanıyorlar...

Ülkemizde de Barış Derneği'nin başını çektiği barışçı güçlerin Nötron Bombası ile savaşım haftasını örgütlemeleri, barış savaşımının ülkemizde de kök salması kıvanç vericidir. İşçi sınıfımız, onun sendikal örgütü DİSK barış savaşımında tüm gücüyle yer alıyor.

Son olarak şunu belirtmek isterim ki, emperyalizm ve işbirlikçileri hangi "modern" bombayı piyasaya sürerlerse sürsünler, hangi baskı ve terör yöntemlerine başvururlarsa vursunlar, kendi sonlarını hızlandırmaktan başka birşey yapamıyacaklardır.

Muhsin BATUR
(CHP Senatörü)

Nötron bombası, insanlık için korkunç bir silah. Basından öğrenebildiğim kadarıyla atom bombasından daha da tehlikeli. Sadece insanları etkileyen böyle bir silahı olumlu karşılamanın imkanı yok. Böyle silahlarla mutlak mücadele edilmesi gerekir.

Kemal ANADOL
(CHP Zonguldak Milletvekili)

Çağımız dünyası, insanlık onuruna ters düşen çelişkilerle doludur. Milyonlarca insan açlık tehdidi ile karşı karşıyadır. Milyonlarca insan eğitimden, öğretmenden, okuldan yoksundur. Yine milyonlarca insan, insanlık dışı bir yaşam sürdürmektedir. 20'nci yüzyılın insanı barışa, özgürlüğe, her türlü sağlıklı yaşam güvencesine hasrettir. Oysa silahlanma yarışı ve bu yarışın sonucu savaşların kurbanı masum insanlar olmaktadırlar. 5 kıtada yaşayan çeşitli ırk, renk, ve dildeki insanlar, savaşsız sömürüsüz bir dünya islemektedirler. Dünya yüzünde işkenceler, cinayetler savaşlar yetmiyormuş gibi, insanlık alemini yeni felaketlere sürükleyecek nötron bombası deneylerini ben de şiddetle kınıyorum. İnsan belleğinden henüz Hiroşimalar silinmemişken yapılan bu deneyler, doğrudan doğruya insanlığa karşı suç işlemektir. Bilimin, tekniğin, paranın insanlığa karşı değil, açlığı sefaleti yok etmek, insanları daha mutlu bir dünyaya ulaştırmak için kullanılmasını diliyorum.

Ahmet ALTUN
(KÖY-KOOP Genel Başkanı ve CHP Samsun Milletvekili)

Emperyalist güçler yeni tip bir kıyım silahı yapmayı tasarlıyor. Günümüzde ABD Kongresinde yapılması için Carter'in önerdiği nötron bombası, emperyalizm olgusu dışında düşünülemez. Emperyalizm insanlığı, nükleer silahlarıyla tehdit ediyor. 2. Dünya Savaşının sonlarında, Hiroşima ve Nagazaki'de yüzbinleri öldürdü. Kalanlarda sakatlığın ve hastalığın etkisi hala devam ediyor.

Bugün yine aynı güçlerce yapılması düşünülen nötron bombası, insanın yaşama hakkını yok etmeye yönelik bir saldırı silahıdır, yığınsal bir yıkım silahıdır. Dün atom bombasında olduğu gibi, bugün de nötron bombası Amerikan yapımı bir silah olacaktır.

Dünya halklarının barış ve kardeşlik uğruna verdiği mücadele, uluslararası yapılan sayısız konferans ve toplantılarda kendi lehine başarılar kazanmıştır. ABD bu toplantılarda sürekli gerilemiştir. ABD kaybettiği (bu anlamda) mevzileri yeni tür silahla, notrön'la telafi etmek istemektedir. "Silahlanmaya hayır" diyen tüm dünya halkları gibi, ülkemizde de barış ve demokrasiden yana ve insanın yaşama hakkına saygılı her kişi ve kuruluş, nötron silahına karşı tepkisini yoğunlaştıracaktır. KÖY-KOOP nötron'a karşı ulusal ve uluslararası düzeyde duyulan tepkinin yanındadır.

Ramis DOĞAN
(TÜS-DER Genel Sekreteri)

Biz, insanların barış içinde, sağlıklı ve mutlu bir yaşam sürmeleri için uğraşan sağlık emekçileri olarak, yaşatmaya çalıştığımız insanları öldürmek için tüm olanaklarını silahlanma uğrunda tüketen ve yeni bir yığın imha silahı olan nötron bombasının yaratıcısı emperyalizmi nefretle kınıyoruz.

Dünya Barış Konseyinin ve Türkiye Barış Derneğinin ilan ettiği "nötron bombasına karşı savaşım haftası"na tüm gücümüzle katıldığımızı kamuoyuna duyururuz.

Gültekin GAZİOĞLU
(TÖB-DER Genel Başkanı)

Hiroşima vahşeti unutulmadan, Amerikan emperyalizmi insanlığı yeni bir silahla tehdit ediyor. Bu silah, nötron bombasıdır. Barış havarisi kesilen emperyalistler, bir taraftan barış konferanslarına katılırken, iki yüzlü davranarak, diğer taraftan insanlığı korkunç yığınsal imha silahlarıyla tehdit ediyorlar. Bu silahlar kurbanlarını yok ettikten sonra, geriye sadece evleri ve malları bırakıyor. Emperyalist çevreler nötron bombasının mahareti olarak, bu bombanın binalar ve teknik için zararsız olduğunu söylüyorlar. İnsanlar imha edilecek, teknik ve binalar için zararsız olduğu söylenecek. Bu durum, düpedüz insanlık düşmanlığıdır.

Biz, Üçüncü Olağan Genel Kurulumuzun ve üyesi olduğumuz FİSE'nin II. Genel Kurulunun kararları ışığında, "TÖB-DER, emperyalizmin başını çektiği barış düşmanlığına, savaş kışkırtıcılığına ve silahlanma yarışına karşı çıkar" ilkemizden hareketle, dünya barış güçlerinin yanında olduğumuzu belirtiriz.

Talip ÖZTÜRK
(TÖB-DER İst Şube Başkanı)

Nötron bombasının tehlikelerini, çocuklarımızın aydınlık geleceğini nasıl tehdit ettiğini öğrencilerimize, ana ve babalara anlatmalıyız.

Yumuşamanın, barış içinde yanyana yaşamanın, kalıcı ve adil bir barış savaşımının yeni kazanımlar elde edeceğine inanıyoruz. Biz öğretmenler, barış savaşımında ön saflarda yer alıyoruz, yer alacağız.

Cevat ÖZHİSARCI
(BAY-SEN Sendikası Başkanı)

Canlılığın düşmanı nötron bombasına karşı Dünya Barış Konseyinin çağrısı dünya barışı açısından sendikamızca sevindirici karşılanmıştır. Nagazaki ve Hiroşima acısını unutmayan çağımız insanının, Amerikan emperyalistlerinin yapmaya çalıştıkları nötron bombasına karşı en etkin biçimde mücadele vereceğine inanıyoruz.

İnsanlığın mahvına neden olabilecek, emperyalist düşüncenin ürünü olan bu silaha karşı üzerimize düşen tüm görevleri yerine getireceğiz.

Rıza GÜVEN
(Tekstil Sendikası Başkanı)

Biz barıştan yanayız. Savaşa karşıyız. Böyle insanlığa yönelik, insanı yok etmeye yönelik silahların yapılmasına karşıyız. Dünyada bizim gibi düşünenlerin sayısı giderek artıyor. Dünyamızda kalıcı ve sürekli bir barış, barıştan yana tüm güçlerin dünya politikasına hakim olmalarıyla sağlanabilir.

Yılın yalnızca bir haftasında bu ve bunun gibi konuların derinlemesine işlenmesi elbette yetmez. Barış ve silahsızlanmanın önemini vurgulayan yazılar hergün yayınlanmalıdır. İnsanın geleceğini garanti eden çalışmalar yapılmalı, toplantılar düzenlenmelidir. Barış konusunun soyut bir şey olmadığı herkese anlatılmalıdır.

Turhan ATA
(Teknik-İş Genel Başkanı)

6 Ağustos tarihinin "nötron bombasıyla savaşım haftası"nın başlangıcı seçilmesi son derece anlamlıdır. 6 Ağustos 1945 günü ABD'nin savaş uçakları Hiroşima'nın insanlarına gökten ölüm yağdırıyordu. O gün ilk kez atom bombası deneniyordu. 32 yıllık aradan sonra bu kez emperyalizm evrensel barışı dinamitleyen bir icadı gündeme getiriyor: Nötron bombası... Adından "insani bomba" diye söz edilen ve salt canlıları yok etmeye yönelik bir amacın ürünü olan bu icatla emperyalizm, sosyalist dünyanın barış çağrılarına cevabını vermiş oluyordu.

Yaşanası bir dünya için, savaşsız ve sömürüsüz bir dünya için bu girişimi lanetlerken, mahkum etmede de en ön saflarda yerimizi tutacağımızı duyuruyoruz.

TÜTED İstanbul Şubesi

Nötron bombası tüm insanlığa ve yaşayan herşeye yönelmiştir. Barış savaşımının başını çeken emekçilere bütün dünyadaki ilerici demokrat ve barıştan yana güçlere olduğu kadar insanlığa karşı da "sınırsız" bir tehdit aracıdır. Üretici güçlerin gelişimine teknik elemanların bilgi ve becerilerini halk yararına sunmasına, teknolojik uygulamaların barışçıl amaçlarına karşın, emperyalizmin gerçek yüzünün göstergesi, saldırgan yapısının simgesidir.

TÜTED olarak, tüm teknik elemanların demokratik kitle örgütü olarak, dünyada adil ve kalıcı bir barışın sağlanması için verilen savaşımın içinde yer almaktayız. Bilimsel-teknik uygulamaların, barışçıl amaçlarla dünya halkları ve halkımız yararına kullanılması için mücadelemizi kararlı ve inançlı olarak sürdüreceğiz. Emperyalizmin yeni yok etme silahı nötron bombasına karşı da demokratik savaşım vereceğiz.

Dr. Lütfi DOĞAN
(CHP Malatya Milletvekili)

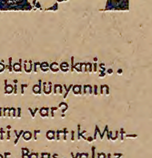

Nötron Bombası ve insanlık

Nötron bombası, çağımızda, milletlerarası silahlanma yarışının yeni korkunç bir ürünüdür. Nitelikleri yönünden atom bombasından en az 10 kat daha güçlü olan bu bomba canlıları kitle halinde öldürmesine karşın, binalara yıkım yapmadığı için bazı çevrelerce "temiz bomba" olarak nitelendirilmektedir.

Henüz atom bombasının korkunç tahribatının etkilerinden kurtulamayan insanlık, ne kadar aklandırılmaya çalışılırsa çalışılsın, ondan daha fazla insanı ve uygarlığını tehdit edici bir silahla karşı karşıya gelmiş durumdadır. Atomun ve öteki öldürücü, yok edici silahların tehlikesine, savaşın korkusuna ve bütün dünya milletlerinin barış özlemlerine karşın, dünya silahlanma yarışında büyük hesapsız harcamalar yapılmaktadır. Bu UNESCO'nun yedi yıllık bütçesine denk bir harcamayı bulmaktadır.

Yarışı artırıcı, silahlanmayı hızlandırıcı, insanı korkular, acılar içinde yaşamaz bir duruma ileten nedenleri hafifletmek veya kaldırmak, milletlerin yumuşama siyasetlerine ağırlık vermek gerekir. Atom, nötron veya yenilerinin insanı ve tüm canlıları tahrip eden enerjisini, insanın güçlenmesine vermeliyiz. Bunca deneme, bunca yıkımdan sonra, bu korkunç yarışı sürdürmenin anlamı yoktur. Bilim ve teknik, gerçek anlamıyle, toplumun ve insanın hizmetine girmeli, insanın güvenli yaşayışı güçlenmelidir. Ne garip ve boş bir iddia. Nötron bombası, binaları, eserleri yıkmayacakmış da yalnız canlıları ve insanları öldürecekmiş.. İnsansız, canlısız bir dünyanın ne değeri ve anlamı var?

İnsan, barış istiyor artık. Mutlu yaşamak diliyor. Barış, yalnız silahlı çatışmanın yapılmaması demek değildir. İkinci Dünya Savaşından sonra başlayan soğuk savaş, silahlanma, bir burdan bir ötekinden, daha güçlüsünü daha korkuncunu bulma çabası sürmektedir. Özlenen, istenen barış çabaları, milletlerarası ilişkileri güzelleştirir, karşılıklı saygı ve sevgiyi doğurur.

İnsan, her şeyin önüne alınmalı, onun insanca ve hakça yaşamı her değerin üzerinde tutulmalıdır. Sürekli, adil, yapıcı ve gerçek barış, milletlerarası ilişkilerde demokratik ve ölçülü bir sistemin benimsenmesi ve insan haklarının ilerletilmesi ve onlara saygılı olunması düşüncesine köklü bir biçimde bağlı kalınmalıdır. Milletlerarası işbirliği, dayanışma ve dostça bir anlayış düzeninin kurulması ve korunması gerçekleştirilmelidir.

Kıyasıya, daha ezici ve öldürücü silahlar bulma yarışı çıkar yol değildir. Nötron bombasının korkunç etkisi ve ezici gücü, bu yarışı sınırlayıp, bütün dünya milletlerinin barış yolunda çabalarını birleştireceklerine ve bu gücü atom enerjisinde de olduğu gibi insanın hizmetine vereceklerine bir yol olmalıdır.

Yüce Tanrı'nın, insanı, geliştirdiği bilim ve tekniğin düşmanlığından koruyarak, onu, barışı ve mutluluğu yolunda kullanılmasında başarılı kılmasını dilerim.