Politika'da KADIN

SAVAŞSIZ SÖMÜRÜSÜZ BİR DÜNYA İÇİN

KADINLARIMIZ "2. MC'YE HAYIR" DİYORLAR...

İşçilerimiz, emekçilerimiz, bayrağın, demokrasinin yanı tüm güçlerimiz gibi, kadınlarımız da 2. MC'ye HAYIR diyorlar. İşçi kadınlarımız, analarımız, bacılarımız, eşlerimiz, MC döneminde acı çekenlerin başında gelirler. Hepsinden önce evlat acısı dağladı bağırlarına. Her ana evden çıkan oğlunun, kızının akşama eve dönüp dönmeyeceği kuşkusu ve korkusu ile bekledi bütün gün.

Sonra pahalılık: eve yeterli ekmek, yeterli gıda alamamak; çalışıp çabalayıp iki yakaya bir araya getirememek; ileyi bir türlü doldurama mak...

Kuşkusuz, işçi kadınlar, işçi eşleri, emekçi kadınlar, emekçi eşleri, aydın kadınlar bu saca "mutlu azınlık"tan olmayan hale kadınları duydular en çok MC döneminin acısını. En büyük sıkıntıları onlar çektiler, o dönemde.

Şimdi de en başta işçi kesiminin, emekçi kesimin kadınları "Hayır" diyorlar. 2. MC'nin kuruluşuna. Kadınlarımız artık toplumdaki kalmerli ezilmişliklerinin bilincine varmaya başlıyorlar. Ve bu ezilmişliğin, bu sömürünün bir uzantısı MC'de simgeleşen düzene dayandığını anlıyorlar.

Bu yüzden, "Hayır" diyorlar MC'ye. Hem de, toplumda gitgide artan önemleri ve yerleri gibi güçlü bir "Hayır"; gücünü, toplumun yarısı olmaktan alan bir "Hayır".

2. MC konusunda kadınlarımız ne düşünüyorlar?

□ Kadınlarımız, işçi, emekçi, kapıcı, aydın, ev hanımı kadınlarımız 2. MC'nin kuruluşu konusunda ne diyor, ne düşünüyorlar?

□ Bu kadınlarımızla konuştuk. Onlara; **"MC gelirse ne olur?"** diye sorduk, şöyle cevap verdiler:

Hidayet Yakutlu
(Ev hizmet işçisi)

"Bu memleketi yönetenler bize çalışmıyorlar. Kurarlarsa hükümeti Allah yardımcımız olsun."

POLİTİKA- MC yeniden hükümet kurarsa olacakları bize anlatır mısınız?

H. YAKUTLU-Bayağıdır, gördük. Bir şey bozuldu. Gençecik delikanlılar birbirlerini vuruyorlardı. Fileyi bir gidişle kazanmaya doldurmuşlar oldu. İşçi kanına evine et girmiyor. Bir de ev kiraları. Ne eye başına soluacağını bilmiyorsun. Bütün bunlar olmasın onlar taşa yıldız, güneş tebaldiler mi, de şimdi yeniden geliyorlar?

POLİTİKA - Çocukların işçilerin öldürülmeleri sence hükümetin bacağı önlemlerle engellenebilir miydi?

H. YAKUTLU-Devlet devletse, hergeyi bilir, becerir. Polis, jandarma derletin. Bir işçiyle, on işçiyle başa çıkamıyorsa o zaman devlet değil. Ne diye yönetecekse diye başa geçerler. Biz bu işi beceremiyoruz deyip çekilsinler.

POLİTİKA-Pahalılık ve işsizlikle ilgili önlemlerde yapılması gerektiğini düşünüyorsunuz?

H. YAKUTLU-Herkes istediğini istiyor, kontrol yok. Kim istiyor edecek kendileri yakınları cahp çırpan, yoğe al, kardeşi her türlü kirasızlığı yapan hükümetlerin meyi kontrol edebilirler? Diyorlar ki, 3 yılda milyoner oldu. Doğru yolla, namusla kazanıp duyumuyorsun. 45 yaşındayım. 6-7 yaşında evlatlık verdiler bedi, o zaman ben beri çalışırım. Ne başımı sokacak bir gözlü evim oldu, ne sırtımı giyecek çulum. Bu memleketi yönetenler bize çalışmıyorlar. Kimse çalıştığından da biz bilmiyoruz. Kararlar sa hükümeti yarınamaz dütümüzden beter. Allah yardımcımız olsun.

Melek Mingü
(Ev kadını)

" Her gece lisedeki oğlumu pencerede beklemenin ne demek olduğunu size anlatamam Toplumumuzun dayanacak gücü olmadığı kanısındayım"

POLİTİKA - MC güvenoyu alıp yeniden yönetime gelir mi sizce?

M. MİNGÜ - Gelirler mi gelmeclermi bilemiyorum. Gerçek olan geçtiğimiz 2,5 yılın korkunç günlerini yeniden yaşamaya benim katlanacak gücüm yok. Her gece lisedeki oğlumu pencerede beklemenin ne demek olduğunu size anlatamam. Seçim günü, Ankara'nın bayram havasını ben de kattım. Sandı çocuklarımın, tüm çocuklarının can güvenliği teminatıdır sağlanmış gibi. Sonra seçim sonuçları... Azınlık hükümeti... güvenoylaması, ve yeniden MC. Bu şekilde insanca ya şama hakkımızı nasıl kazanacağız bilemiyorum. Olumsuz isteğiğim gözetiyet alamadığımız ortamda hangi özgürlük sözkonusu edilebilir? Pahalılık, dış ilişkiler... Ama önce öz - gürlükler. Toplumsuzun da yaşacak gücü olmadığı kanısındayım.

Zekiye Atmaca
(Kapıcı)

"Nasıl dayanacağız bu adamlara. Televizyonda yüzlerini görünce sinir oluyoruz evcek."

POLİTİKA- MC yeniden kuruyoruz diyorlar, ne diyorsunuz?

Z. ATMACA - Kocam bir devlet dairesinde hademe, MSP'liymiş müdür. Mescit yaptırmış oraya. İşi tarıkın - da namaz kıldırıyormuş herhalde. Karşı gelemin tayinini yaraverdiyorlar başka şehirlere. Bir apart - manın kapıcılığını yapıyorum. Üç çocuğumuz var. Bir odaya tıkış tıkış yaşıyoruz. Nasıl dayanacağız bu adamlara. Tele vizyonda yüzlerini görünce sinir oluyoruz evcek. Birkaç gün sevindik, Ecevit bülenti kurda kuracak diye. Ne iyi bulanıklı seçtiklerl. Yüzümüz gülmüyor günlerdir.

Jale Görgün
(Bir şirkette çevirmen)

"Sanırım verilmeyecek hesapları var. Tek kurtuluş onlar için hükümette olmak. Başka türlü kurtulamazlar yargı organlarının elinden."

POLİTİKA - MC'nin kuruluşa - ğına, anlaşabileceklerine ve görev yapabileceklerine inanıyor musunuz?

J. GÖRGÜN- Bu hükümet bence kurulabilir. Garip bir anlaşma ve pazarlık var aralarında. Sanki görevleri - kayıt yönetmek değil de, yanan kendile ri tek başlarına gelsinler diye bilan likları paylaşıp propaganda yapmak. Ayrıca sanırım id verilmeyecek hesapları var. Başka bir hükümet kurul se kurulmasınlar yine organlarının elinden. Tek kurtuluş hükümette olmak. Hangisinin çevresine bakasınız, türlü kapkaççılık. Dış ilişkiler konusunda yazılanları okuyucu umuz, dayanılan başka yapılacak birşey yok. Televizyon çıktıklarında söylediklerine çocuklar bile gülüyor. Bence artık seçimleri adil bir şekilde yapıp Türkiye'de Mutsuzluk kalıyor yüzlerden.

Şengül Sefil
(Grevci Maden-İş işçisi)

" İşsizlik, yokluk üzerimize daha çok gelecek"

POLİTİKA-MC'nin yeniden kuruluşuna ne diyorsunuz?

Ş. SEFİL- MC yeniden gelirse, pahalılık, işsizlik, yokluk daha çok üzerimize gelecek demektir. Grev yaparsak - mış gibi yapıyorlar zamları, hiçbir şey - mizden gidecek. Ama grev yapmasak onlar yine zam yapacağından, daha da kötü duruma düşeriz. Onun için grevler sürecek ve artacak.

Bir de MC gelince, fişçiler, sarı sendikalar, fişist sendikalar daha da azacaklar. Ama biz en başta DİSK üyelerimiz onlara fırsat tanımayacağız. Geçit vermeyeceğiz. MESS'e karşı grevimiz MC varsın başladı. MC'de gelse, sakın ırmına söke söke alıp, dize getireceğiz patronların. Nasıl ki, DGM lere MC varsın geçit vermedik. MESS'i de MC gelse de yeneceğiz.

Yasalar, memur kadınların ana olmasını engelliyor...

Emekçi kadınların çeşit çeşit sorunları, dertleri var. Ama tüm çalışan kadınların ortak ve en can alıcı sorunu ülkemizde analığın gereklerinin çalışma hayatının gerekleriyle bağdaştırılmamasından doğuyor.

Sosyalist ülkelerde bu sorun, kreş ve çocuk yuvalarıyla çözümleniyor.

Ülkemizin yasalarında ise, emekçi kadınlar arasında en örgütlü kesimi oluşturan işçi kadınlar, doğmuş ve örgütsüz olan diğer emekçi kadınlara göre, bu soruna yeterli olmasa da belli çözümler ge - tirebilecek hakları elde etmiş durumdalar. Ancak, yasalardaki bu hakları hayata geçirmek için çalışmak, sabırlı zorlu bir çaba göstermek gerekiyor.

Sayıları yarım milyonu bulan memur kadınlarımız ise, örgütlü işçi kadınların elde ettikleri bu haklardan, Anayasanın "eşitlik" ilkesine rağmen yoksunlar. İşçi kadınlar, yasalarca saptanmış kreş ve emzirme odası hakları - na, hiç değilse ya salarda kağıt üzerinde sahipken, yasalar memur kadınlara bu hakkı tanımıyor. Yine işçi kadınların, memur kadınlara oran la doğum izinleri daha uzun.

Memur kadınların bu haklardan yok sun olması çeşitli sorunları beraberinde getiriyor. Küçük bir devlet memurunun aylığının yıldız ancak 45-50 lira arttığını düşünürsek, çocuklarını kör anaokullarına ateş bahası özel yuvalara bekitmalarının ne kadar olanaksız olduğu ortaya çıkar. Bu durumda memur kadın çocuğunu evdeki ihtiyar annesine, o da yoksa komşunun yaşlı kızlarına, ya da her tetikleyiş yüz yüze sokağa bırakmak zorunda kalmaktadır.

Bu koşulların sonucu olarak da memur kadınların analık hakları dolaylı olarak kısıtlanmaktadır. Memur kadınların işçi kadınların elde ettiği haklara sahip olmalarının ana nedeni örgütlenme haklarının kısıtlı olmasında yatıyor. İşçilerin sahip oldukları grevli toplu sözleşmeli sendikacılık haklarından yoksun bulunmaları, onların daha iler i haklar kazanmalarına engel oluyor. Bu nedenle memur kadınların, sorunlarına kalıcı ve gerçekçi çözümler getirebilmek için hızla örgütlenmeleri ve sendikal haklarını elde edebilmek için verdikleri savaşımı geliştirmeleri gerekiyor.

Sorunu büyük ölçüde çözümleyebilecek olan memurlara grevli, toplu sözleşmeli sendika hakkının kazanılması, memur kadınların erkek memurlarla ortak sorunu. Bir de memur kadınların, kadın olmaktan doğan özgün sorunları açısından bakılırsa. Örneğin, ana olan memur kadının çeşitli sorunları yönünden.

Kreş sorunu hemen hepsimize çıkıyor.

Bu yolda ilk adımlardan biri İ. K. D. nin açtığı "memur kadınlara kreş hakkı" kampanyası.

Mesaiyi kadınlarımız bu kampanyayı bir ilk adım olarak desteklemelerdir.

Bu düzenin kurbanı kadınlarımız

Mal gibi satılıp "namus" uğruna öldürülenler

Ülkemizin yüzbinlerle satan gazetelerinde, yandakine benzer haberlere sıkcana rastlanır.

Ankara'nın Demetevler semtinde oturan Güzel Aras, istemediği halde, babası tarafından yüksek başlık parası alınarak, tanımadığı bir gençle nişanlanmıştı. Dayanamadı evden kaçtı. Bir gece sabaha kadar sokakta bir tanıdıklarının yanına sığındı. Güzel Aras'ı tanıdıklarının evinde bulan babası, kızı mal gibi satmış olduğunu unutup, "sen artık kötü oldun" diye önce kafalarını kesti, son ra da sadan kavranan kızının boğazında üç rekat namaz kılıp kızını öldürdü.

Suç kimin? Önce, kızını hem satıp hem öldüren babanın kuşkusuz. Ama o "insan"sa - fotı yakıştırılamayacak baba da kızlarını mal gibi satıldığı, "namus uğruna" öldürüldüğü bir toplumun insanı. Asıl suçlu, asıl sorumlu, insanları alınıp satılan mal haline getiren bu lekhanemiş sömürü düzeni ve bu düzenin sözde ahlak anlayışı...

KADININ DÜNYASINDAN HABERLER

Antakyalı emekçi kadınlar grevci işçilerle dayanışma için çeyiz sandıklarını açtılar

Anadolu'nun umut ve yaşam dolu çilekeş kadınları işverenlerin, patronbabalarının, en büyük örgütlerinden Madeni Eşya Sanayicileri Sendikası (MESS)'e karşı savaşım veren grevci Maden-İş işçilerinin yanında yerlerini alıyorlar.

"Kadın bilmez, anlamaz, yapamaz" safsatalarını reddediyorlar.

Antakya İKD şubesinin yürüttüğü grevci işçilere yardım kampanyasına, Antakyalı kadınlar çeyiz sandıklarını açarak katıldılar. Sandıklarındaki en güzel çeyizlerini ve tüp dayanışmalarını vurguladılar. Antakyalı kadınlarımızın özellikle Samandağ'nda henüz temsilcilik çalışmalarını yürüten kadınlarımızın dayanışma kampanyası büyük ilgi gördü. Kayıtlı emekçi analar, bacılar direnen grevci işçilerimizin yanında olduklarını belirttiler.

"Selam olsun yiğit Maden-İş grevcilerine

Selam olsun ekmek, barış, özgürlük dolu yaşaması günlerin kavgasını verenlere

Selam olsun grevcilerin ana, baba, bacı ve çocuklarına" dediler.

İki kadın sinema sanatçımız Moskova Film Festivali'ne katılıyor

1977 Moskova Film Festivali, 7-21 Temmuz tarihleri arasında Moskova'da yapılıyor. İki sanatçımız Fatma Girik ve Semra Özdamar, bu festivale katılıyorlar. Festivale'de Türkiye'yi Metin Erksan'ın ya rattığı başrolünü Fat ma Girik'in oynadığı "Hamlet-Intikam Meleği" temsil ediyor ve yarışmaya katılıyor.

Festival yönetici lerinin özel çağrısını olumlu karşılayan sinema oyuncusu Semra Özdamar'da, Ve dat Türkali'nin bir öyküsünden senaryolaştırdığı, Süreyya Duru'nun yönettiği "Kara Gargara Gelin" yarışma dışı Moskova'ya götürdü.

EN IYI VETERINERLER KADINLAR ARASINDAN ÇIKIYOR

Yapılan bir araştırmaya göre, en iyi veterinerler kadınlar arasından çıkmaktadır. Kadınların analık duyguları, canlılara karşı gösterdikleri ilgi ve şefkat kadınların daha iyi veteriner olmalarının başlıca nedenleridir.

Sovyetler Birliğinde yapılan araştırma kadın veterinerlerin işlerini erkek veterinerlerden daha çok sevdiklerini ve hayvanlara karşı daha dikkatli davrandıklarını da göstermiştir.

Ancak, araştırma sırasında ortaya çıkan bir başka ilginç gerçek, kadın veterinerler arasında evleninde hayvan besleyenlerin oranının azlığıdır.

ABD'de kocalarından dayak yiyen kadınların sayısı artıyor

ABD'de yapılan araştırmalar, bu ülkede kocalarından dayak yiyen kadınların sayısının her yıl artmakta olduğunu ve evli kadınların ve her 100 evli kadından 4'ünün kocalarından dayak yemekte olduğunu ortaya koymuştur.

Çeşitli hastaneler ve polis merkezlerinden edinilen bilgilerin değerlendirilmesine göre, dayak yiyen kadınların yüzde 25'inin gebe olduğu da anlaşılmıştır. Çeşitli sağlık kuruluşlarının yetkilileri, gebelik sırasında kocalarının kendilerini "şirkin" bulduklarını ve bu yüzden daha çabuk sinirlenip dövdüklerini ileri sürmektedirler.

Bazı ruh doktorlarına göre kanlarına dayak atan kocalarının çoğunluğu işlerinde başarılı olmayanlardır. Bundan işlerinde yaşadıkları gerilimin acısını çıkartmak için kanlarını dövmekte ve bu yolda rahatlamaya çalışmaktadırlar.

DAYAK YİYEN KADINLAR NEDEN EVİ TERKETMİYOR?

Bu arada bir sorun da ABD'de dayak yiyen kadınların evlerini terk etmemelerinin nedenleridir. Hastaneler, karakollar ve ruh doktorlarının muayenehanelerinde yapılan araştırmalara göre dayak yüzünden onuncu kez kocasıyla karakollar olan bir kadın bile evini terke yanaşmamaktadır. Uzmanlar bunun nedenlerini de şöyle sıralamaktadırlar.

Kadının ekonomik bakımdan kocasına bağımlı olması, kadının bilmediği bir kentteye kendini atmak yerine bildiği bir kötüye dayanmayı yeğ tutması, çocuklukların ailelerinde dayak olayıyla karşılanan bazı kadınların dayağı evliliğin olağan olaylarından biri olarak kabul etmeleri...

DİSK Dergisi Mayıs-Haziran- Sayısı 112 Sayfa

HAYDİ 1 MAYIS 1978'E...
1 MAYIS'IN HEYBETİ GÖLGELENEMEZ
VAZGEÇİLMEZ SAVAŞIM BİÇİMİ: YIĞIN EYLEMLERİ
İŞÇİ SINIFINA DÜŞMAN BİR AKIM: MAOİZM
En Az 50 TL Bağış İle Yıllık Abone İsteme Adresi: DİSK Dergisi, Merter/İstanbul

19 Temmuz 1977 Salı

Politika

SAVAŞSIZ SÖMÜRÜSÜZ BİR DÜNYA İÇİN

DİSK, YAYINEVİ' NİN İLK KİTABI ÇIKTI!..
"DİSK EĞİTİM NOTLARI"
Demokratik sınıf ve kitle sendikacılığı
İSTEME ADRESİ: 360 sayfa
DİSK Yayınevi Merter Sitesi 30 TL.
Ahmet Kutsi Tecer Cad IQ/1
BAYRAMPAŞA - İSTANBUL

Devrimci Belediyeler Derneği Başkanı Çalık: "Türkiye, halkına bu denli kin besleyen politikacılar görmemiştir"

2. MC'ye karşı direnenlerin sayısı çığ gibi büyüyor

- Adana'da Türk-İş'e bağlı sendikalar Tunç'un genel grev çağrısına uyacaklarını açıkladılar
- DİSK 1. Bölge Temsilcilik Kurulu faşizm demek olan 2. MC'nin kurulmasının tüm demokratik yollardan engellenmesini istedi
- Hiçerimez "Demirel, kutsal emaneti Cumhurbaşkanına geri vermelidir"

HABER MERKEZİ

2. MC'nin kuruluş girişimlerine karşı tepkiler çığ gibi büyümektedir. Devrimci Belediyeler Derneği "2. MC'ye karşı direnecekleriniz" açıklarken, Adana'da İki Türk-İş üyesi 19 sendika Halil Tunç'un genel grev çağrısına uyacaklarına açıklamış ve 2. MC'nin kurulmasına karşı çıkmışlardır.

DİSK 1. Bölge Temsilcilik Kurulu da dün yaptığı açıklamada "Faşizm demek olan 2. MC'nin kurulmasını tüm demokratik yollardan engellemelidir" demiştir.

Bu arada Tüm-Personel Kon Genel İşçiler Hiçerimez "Demirel kutsal emaneti gevi vermelidir" demiştir.

DEVRİMCİ BELEDİYELER

Devrimci Belediyeler Derneği Genel Sekreteri Konya Milletvekili Durmuş Ali Çalık İkinci MC Hükümetinin kurulması halinde belediyelerinde direnişe geçeceğini açıklamıştır. Çalık dün düzenlediği basın toplantısında MC Hükümeti döneminde çağdaş gelişmeden yana tavır alan kesimlerin halkının cezalandırıldığını kaydetmiş, "Türkiye hiç bir devirde halkına karşı bu denli kin taşıyan politikacılar ve yöneticiler görmemiştir" demiştir.

MC Hükümeti kurucularının halkın intikam alma hırsı içinde belediyelere yardım eden Maliye bakanlığını cezalandırma da bildiren Çalık özetle şunları söylemiştir

"26,5 aydır kendilerinden zam olmayan, alışverişi aşkın belediyeye ambargo koyarak hizmet üretmesini engelleyenlerin n maskeleri düşmüştür. Daha hala kente yeşayan halkımızın intikam alma hırsı içerisindekilerin Maliye Bakanı'na çatmaları-

(Devamı say. 7 sü. 4'de)

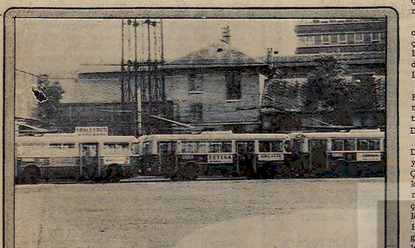

Silahlı militanların İETT'deki engellemesi dünde sürdü ...

BELEDİYE OTOBÜSLERİ DÜN DE ÇALIŞMADI

İSTANBUL-(İSTA)

- İETT Genel Müdürü: Otobüslerin çalışmasını sağlamak emniyet görevlilerinin işidir

Türk-İş'e bağlı sendikanın İETT garajlarına silahlı militanlar doldurduğu ve işe başlamak isteyen işçileri tehdit ederek otobüslerinin 3 gündür sefere çıkmamalıkları belirtilmiştir.

(Devamı say. 7 sü. 3'de)

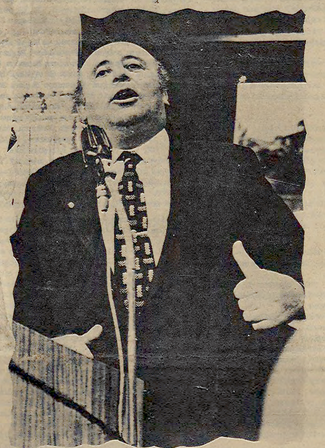

MC'yi yeniden dirilmeye çabalayan Demirel, AP Grubu ile MSP lideri arasında mekik dokuyor. Demirel, "pürüz "olarak tanımladığı anlaşmazlık konularında MSP ve AP Grubunu ikna çalışıyor.

Erbakan—Demirel görüşmesi dün 2 kez ertelendi ve sonunda iptal edildi

DEMİREL ÇABALIYOR FAKAT SONUÇ YOK

- Hükümet konusunu görüşmek üzere toplanan dünkü AP Genel İdare Kuruluna 10 parlamenter katılmadı
- Demirel – Türkeş görüşmesinden sonra AP lideri "AP–MHP arasında bir anlaşmazlık yoktur" dedi
- MSP Genel Başkanı Erbakan il başkanlarını toplayarak hükümetin kuruluşu ile ilgili bilgi aldı

ANKARA (İSTA)

İkinci MC hükümetinin kuruluş çalışmaları dün de devam etmiş, ancak herhangi bir sonuç alınamamıştır. Bu arada Demirel, daha önce açıkladığı üzere Erbakan'la yapacağı görüşmeyi iki kez ertelemiş, daha sonra da "yeterince hazırlanmadığı" gerekçesiyle görüşmeyi iptal etmiştir.

Demirel saat 16.00'da Türkeş'le yaptığı görüşmeden sonra, hükümet kurma çalışmalarını devam ettiğini söylemiştir. Demirel dün yaptığı açıklamalarını hiç bir ayrıntı vermiş, "şu anda yapacak bir şey yok" şeklinde konuşmuştur.

AP GENEL İDARE KURULU TOPLANDI

Adalet Partisi Başkanlık Divanı ve genel İdare Kurulu dün saat 11.00'de bir toplantı yapmıştır. Toplantıda, hükümet çalışmaları konusunda görüşülmüştür.

10 kadar Genel İdare Kurulu üyesinin katılmadığı toplantıya, Demirel, hükümet çalışmaları konusunda üyelere bilgi vermiştir. 30 dakika kadar süren toplantıdan sonra bir açıklama yapan Genel Başkan Yardımcısı Nuri Başaran toplantıda bir karar alınmadığını belirtmiştir. Başaran, Demirel'in bazı Genel İdare Kurulu üyelerinin sorularına da cevaplandırdığını belirtmiş anlaşılmıştır ki MSP ile başkanlıkların dağılımı konusunda olduğunu ifade etmiştir.

Süleyman Demirel' in Genel İdare Kurulu toplantısından önce Başkanlık Divanı toplantısı AP çevrelerinde ilgi ile karşılanmıştır. AP Genel Başkanı'nın Başkanlık

(Devamı say. 7 sü. 7'de)

FAŞİSTLER İYİCE AZITTI

Ankara ve İstanbul'da çeşitli yerlere bombalar atıldı

- Başkentteki çatışmada 3 kişi yaralandı
- İstanbul'da Lastik-İş Sendikası Pendik Şubesi, Üsküdar Halkevleri Şubesi bombalandı
- Bombalama sırasında bir minibüs tamamen yandı

MC'nin yeniden di: ilitilme çabaları faşist saldırıları da yoğunlaştırdı.

YURT HABERLER SERVİSİ

Ankara ve İstanbul'da dün de bombalama ve saldırı olayları sürmüş, çeşitli yerler tahrip edilmiş, üç kişi de yaralanmıştır.

İSTANBUL'DA

İkinci MC'nin kurulma çalışmalarıyla birlikte faşist komandoların da yoğunlaştırdıkları terörist eylemleri görülmektedir. Dün sabaha karşı, DİSK'e bağlı Lastik-İş Sendikası Pendik Şubesi, Üsküdar ve Üsküdar'da bazı gençlik derneklerinin bulunduğu Çiçekçi Pasajına patlayıcı madde atılmıştır. Çiçekçi Pasajının altında bir minibüsün de mamen yandığı bildirilmiştir.

Son günlerde, İstanbul'da hemen her gün ite-

(Devamı say. 7 sü. 6'da)

2 tanık Yahya Demirel'i tanımadıklarını söylediler

Sahte evrak düzenlemek suçu ile yargılanan Yahya Demirel'in duruşmasına dün devam edildi

ANKARA-(THA) – Sahte evrak düzenlemek suçu ile yargılanan Yahya Demirel'in dün Ankara 4. Ağır Ceza Mahkemesinde devam edilen duruşmasında tanıklan mobilya imalatçısı İlç tanığın ikisi Yahya Demirel'i tanımadıklarını söylemişlerdir.

Tanıklarda dinlenmelerinden önce söz alan Yahya Demirel'in Avukatı, Kıbrıs'a ihraç edilecek mobilyaların demonte olarak gönderildiklerini ifade etmiş, gümrük vergisinden kurtulmak istediğini ileri sürmüştür.

İkinci MC kurulsa da kurulmasın da, halk kitleleri, demokrasiyi savunmak ve geliştirmek görevini ekliksiz yerine getirebilecekleri belge belge ortaya koymuşlardır. Demokrasilerin vazgeçilmez unsuru sadece siyasal partiler değildir; bu siyasal partilerin tabanını oluşturan "insan"dır oysa zamanda, bu insanın işyerindeki, çevresindeki, meslek örgütündeki, sendikadaki tavrıdır, davranışıdır. Demokrasinin hem nedeni hem de amacı olan bu "insan"biriminin Türkiye' de ne ölçüde başarılı bir sınav verebildiği, hangi yönde toplumsal bilince ulaşmış olduğu, son bunalım sırasında berraklıkla sergilenmiştir. Partilerin tabanı, sendikaları, meslek kuruluşlarını, demokratik örgütleri oluşturan kitleler, kendilerinden yasa dışı siyasal iktidar kurukluşunda güçlü ve etkin bir deneyim mekanizması oluşturmuşlardır, kendilerine karşı bir iktidarın kurulmasında ise demokrasinin yılmaz bir mücadele arenasına dönüşeceklerini, şu ya da günlük sürede, umutlara açan bir eşginlik ve kararlılıkla karşılanmış lardır.

Bir toplumda halk kitleleri demokrasi mücadelesinde ve demokrasinin sahipliğinde bu ölçüde kararlı ve bilinçliyse, geleceğe güvenle bakılabilmek için neden yoktur. Böyle bir ortamda, ne kitlelerden yana olanların ciddi sapmalarına ve uzun süreli yan-

(Devamı say. 7 sü. 1'de)

İsmail Cem

KARANLIĞA DEĞİL, AYDINLIĞA DOĞRU...

Yaşanılan hüküm et bunalımının ve ikinci MC olasılığının bir büyük yararını altını çize çize ve gelecek adına amutlu bir ölçüde kazanmış olduğunu sanıyorum. Bu yararı, Demirel, daha önce açıkladığı halde Erbakan'la yapacağı görüşmeyi iki kez ertelemiş, daha sonra da "yeterince hazırlanmadığı" gerekçesiyle görüşmeyi iptal etmiştir.

Demirel saat 16.00da Türkeş'le yaptığı görüşmeden sonra, hükümet kurma çalışmalarını devam ettiğini söylemiştir. Demirel dün yaptığı açıklamalarını hiç bir ayrıntı vermiş, "şu anda yapacak bir şey yok" şeklinde konuşmuştur.

AP GENEL İDARE KURULU TOPLANDI

Adalet Partisi Başkanlık Divanı ve genel İdare Kurulu dün saat 11.00'de bir toplantı yapmıştır. Toplantıda, hükümet çalışmaları konusunda görüşülmüştür.

10 kadar Genel İdare Kurulu üyesinin katılmadığı toplantıya, Demirel, hükümet çalışmaları konusunda üyelere bilgi vermiştir. 30 dakika kadar süren toplantıdan sonra bir açıklama yapan Genel Başkan Yardımcısı Nuri Başaran toplantıda bir karar alınmadığını belirtmiştir. Başaran, Demirel'in bazı Genel İdare Kurulu üyelerinin sorularına da cevaplandırdığını belirtmiş anlaşılmıştır ki MSP ile başkanlıkların dağılımı konusunda olduğunu ifade etmiştir.

Süleyman Demirel' in Genel İdare Kurulu toplantısından önce Başkanlık Divanı toplantısı AP çevrelerinde ilgi ile karşılanmıştır. AP Genel Başkanı'nın Başkanlık

(Devamı say. 7 sü. 7'de)

Görüşmelere işveren yerine MESS katılıyor

Erdemir'de grev ihtimali belirdi

- MESS, Maden-İş'in istiklerinin kabul etmedi

İSTANBUL-(İSTA)

DİSK'e bağlı Maden-İş Sendikası ile Ereğli Demir Çelik İşletmeleri Genel Müdürlüğü'ndeki Temsilci semaye - nin geçtiği MESS arasında sürdürülen toplusözleşme görüşmeleri sırasında anlaşmazlık çıkmış, ancak, toplanan Uzlaştırma Kurulu kararında da bir sonuca ulaşılamamıştır. Maden İş'ten yapılan açıklamada, "Kabul etmediğimiz kurul kararı, sözleşmenin grevsiz çözümü ihtimalini yıkatmış gözükmektedir" denilmiştir.

8 bin dolayındaki işçinin çalıştığı belirtilen Ereğ e li Demir Çelik İşletmeleri(ERDEMİR) Türkiye Maden-İş Sendikası ile sürdürülen toplusözleşme görüşmeleri, Maden-İş' in olumlu çabalarına rağmen,

(Devamı say. 7 sü. 1'de)

Doç. Yavuz'un katili olduğu bildirilen komando tüm yurtta aranıyor

- SAVCI KUTLAY, RESMİNİN EMNİYET ÖRGÜTÜNE DAĞITILDIĞINI SÖYLEDİ

ERZURUM-(THA)

Atatürk Üniversitesi kampusu içerisinde 15 Haziran günü 8 biçok darbesi ile öldürülen Fen Fakültesi Öğretim üyesi Doçent Dr. Orhan Yavuz un katillerinin kimlik -

(Devamı say. 7 sü. 5'de)

İGD, kayıp üyelerinin bulunması için faşist komandoların işgalindeki yurtların aranmasını istedi

İSTANBUL-(İSTA)

İGD Genel Sekreteri Şa li Temel Seçki 6 Temmuz - dan bu yana kayıp olan üyeleri Yaman Egeli'den hala hiçbir haber alınmadığını bildirmiş ve gerekli girişimlerin bir an önce yapılmasını istemiştir.

Seçki, şehremini semtinde bulunan Zeugoldak Yur

(Devamı say. 7 sü. 2'de)

4 TÜM-DER üyesinin polisçe dövüldüğü bir üyenin de kaçırıldığı açıklandı

- GÖRKEM: "GÜVENLİK KUVVETLERİNİN SALDIRILAR DÜZENLEDİĞİ BİR ÜLKEDE DEMOKRASİDEN SÖZEDİLEMEZ"

ANKARA-(İSTA)- Tüm Memurlar Birleşme ve Dayanışma Derneği (TÜM-DER) Genel Sekreteri Mithat Görkem, 4 TÜM-DER üyesinin polis tarafından dövüldüğünü, 1 üyenin ise kaçırılmak istendiğini açıklamış "Güvenlik kuvvetlerinin saldırılar düzenlediği bir ülkede demokrasiden söz edilemez" demiştir.

Görkem, MC'nin İktidardan gitmesine karşın iktidrdan döneminde devlet dairelerine yerleştirdiği memurların neden hevesi estirmeye devam ettiklerini bilmiyoruz, özetle şunları söylemiştir:

(Devamı say. 7 sü. 3'de)

OLEYİS' in DİSK'e katılma kararı alınacak Genel Kurulu 10 Eylülde yapılacak

ANKARA-(İSTA)- OLEYİS Sendikasının 15 Temmuzda yapmış ve Türk-İş'ten ayrılmayı planladığı Genel Kurul 10 Eylül Cumartesi gününe ertelenmiştir.

Cumartesi ve Pazargünü leri toplanan OLEYİS Sendikası Genel Yönetim Kurulu Türk-İş'ten ayrılma konusunu aralıksız görüşmüştür. Toplantıdan sonra bir açıklama yapan OLEYİS Sendikası Ge-

(Devamı say. 7 sü. 2'de)

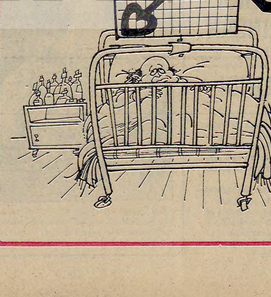

KIRK SATIR MI-KIRK KATIR MI! YOKSA NE?

Bülent ATAKAN

CHP Genel Başkanı Ecevit, CHP hükümetinin güvenoyuna gittiği sıralarda, cephe partilerinin "olmaz"da anlaştıklarını fakat "olur"da anlaşamadıklarını belirtmişti.

Şimdi görüldüğü kadarıyla, benzer durum, ilerici kamuoyunda vardır. Sermaye güçlerinin dayattığı formüllere, "hayır" denmekte, fakat ne olması konusundaki sorular cevapsız bırakılmaktadır. İlkönce şu soruya cevap arayalım: İşçi sınıfı, emekçi halk, aydınlar ve tüm demokratlar, sermaye güçlerinin dayattığı formüllerden birini seçmek zorunda mıdırlar?

Demokrasi, kendine düşman olan tekellerin, Amerikan emperyalizminin önerileri ile korunabilir ya da savunulabilir mi?

Bugün, pek çok yurtsever bu soruların cevabını vermeye çalışıyor. Ve acaba, bugün, sermaye güçlerinin dayattığı formüller ötesinde, demokrasinin yeminli dostlarının ortaya koyacakları karşı-önerileri yok mudur? Olmaması olanaklı mıdır? Hangi sorun karşısında işçi sınıfının bilimi çözümsüz ya da önerisiz kalmıştır?

Halil Tunç, yeni bir MC'nin güvenoyu alması karşısında, Türk-İş'e bağlı işyerlerinde genel greve gidilmesi çağrısını yapacağını açıkladı. MC'yi yeniden kurmaya çalışan güçleri ve liderleri, bu yolla tehdit etti. Amacını da açıkladı: AP-CHP koalisyonu...

Pek çok kişi, böylesi bir çıkış karşısında kuşkuya düştü. Tunç'un kurulmasına çalışılan MC nin güvenoyu alamayacağını sağlam bir kaynaktan öğrendikten sonra bu çıkışı yaptığı ileri sürüldü. Böylelikle kendini ve giderek eriyen Türk-İş'i ayakta tutabileceği hesaplanmıştı. Veya Tunç, son kozunu oynuyordu. MC kurulunca zaten işbaşından uzaklaştırılacaktı. Bari bugüne kadar yaptıkları son anda biraz temizlensindi.

İkinci bir MC'ye şiddetle karşı olan toplumsal güçlerin bir kısmı, bu çıkışı destekledi. Ama kuşkular devam ediyordu. Ne de olsa, böylesi bir ilerici öneri, epey yıpranmış Halil Tunç'tan geliyordu. Ve üstelik Tunç, kendini bildi bileli, genel grev yapacağını söyler dururdu. Üstelik DİSK'in, çabası olmadan, DİSK'in katkısı ve yönlendiriciliği olmadan, Türk-İş'in böylesi bir genel grevi başaracağını sanmak ne kadar doğru olurdu?

Gözler bir yandan DİSK'e, öte yandan büyük sermaye çevrelerine çevrildi. Bu iki çekim kutbunun değerlendirmeleri önem taşıyordu. DİSK kısa bir açıklamada bulunmakla yetindi. Tunç'un bu çıkışı kuşkuyla karşılanmış olsa gerekti. Türkler DİSK'in genel politikasının faşizme karşı demokrasi, gericiliğe karşı ilerleme savaşımı olduğunu, Tunç'un önerisini daha da somutlaması gerektiğini belirtiyor, 2 Temmuz tarihli DİSK Genel Yönetim Kurulu bildirisini hatırlatmakla yetiniyordu.

Peki, ama ya Amerikan ya da AET emperyalizmi, ya onların ülkemizdeki işbirlikçileri? Holdingçiler, bankerler, barış düşmanları? Onların ekonomik, politik yaşamdaki sözcüleri ne diyordu?

Birkaç cılız söz...

Örneğin ilerici sendikal hareket karşısında çökmemek için çırpınan MESS "böyle bir genel grevin zaten enflasyonist bir ortamda bulunan Türkiye ekonomisi için çöküş olacağı bilinmelidir" ifadesi ile yetiniyor. Türkiye İşveren Sendikaları Konfederasyonu (TİSK) ise, aynı neden ile genel greve karşı çıkıyor. Aynı anda genel grevin yasal olmadığı hatırlatılıyor. İstanbul Sanayi Odası ise, başkanları Nurullah Gezgin aracılığıyla, isteklerinin CHP-AP koalisyonu olduğunu tekrarlıyor.

Doğal. Ve herkes biliyor ki, bir CHP-AP koalisyon iktidarı formülü, nicedir büyük sermaye çevrelerinin isteğidir.

Yani, Halil Tunç, şimdi bu çıkışıyla, bu işçi ve halk düşmanı çevrelerin isteğini gerçekleştirmeyi mi üstlenmiş oluyor?

Biraz gerilere dönelim. Son ikibuçuk yıl içindeki baskı ve terör ortamı neyi amaçlıyordu? İşçi sınıfına kulak verenler, bu soruyu darhal cevaplayabilirler. Büyük sermaye bir yandan gelişen demokrasi savaşımının önünü kesmeyi amaçlıyordu, ama aynı anda emekçi yığınları bir başka seçenek ile karşı karşıya getirmenin koşullarını yaratıyordu: Uzlaşma. (Yani CHP-AP).

Türkiye işçi sınıfı, bu konuda, herkesi uyardı. Dikkatleri çekti. Bu ikili tehlikeye karşı savaş yürüttü. DİSK'in onbeş günlük gazetesi DİSK'in Sesi, daha 1 Şubat 1977 tarihli sayısında aynen şunları söylüyordu:

"Ülkemiz önemli günler yaşıyor. Oyun ortada ve oynanıyor. Sermaye güçleri bir yandan faşizm tehdidini savururken, öte yandan uzlaşmacı başka formüller dayatıyor. "Ya o - ya bu", diyor.

Bugün, Tunç'un Türk-İş Genel Başkanı olarak yeniden gündeme getirdiği genel grevin sadece yeni bir MC olasılığına karşı olması, işte bu çerçeve içinde değerlendirilmeli.. Büyük sermaye çevrelerinin isteği olan büyük koalisyon önerisinin, AP Genel Başkanı Demirel'den değil, de emekçi kitlelerin oylarını alarak en büyük siyasal parti durumuna erişen CHP'nin Genel Başkanından gelmesi karşısında, demokrat kamuoyu, önce biraz şaşırdı belki ama, sonra da tehlikeli bir biçimde bunun olasılığını düşünmeye başladı. Mesele, büyük sermayenin dayattığı başlıca üç seçenekten birinin seçimi olunca, kimilerinin ehvenişer (kötünün iyisi) arayışlarını yadırgamamak gerekli... Ama bu arayışlar kırk katır mı, kırk satır mı cinsinden.... Yoksa gerçekten (1) MC, (2) AP-CHP, (3) ordunun işe karıştırılması gibi üçlü seçenek dışında başkaca yol yok mu? Ya da, bir genel grev, ehveni-şer gibi görülen AP-CHP koalisyonu ile sınırlanabilir mi? Genel grev, başta DİSK'in olmak üzere tüm çalışanların da katılımı ile neyi hedefleyebilir ya da hedeflemelidir?

Geniş yığınlar içinde tartışılan bu konu üzerinde özellikle bir-iki noktayı vurgulamak gerekiyor. Birincisi, faşizme karşı etkin bir savaşımın gerekliliğini vurgulayarak MC'den hesap sorağına söz veren ve ilerici nitelikleri tartışılmaz olan CHP, emekçi yığınların istemlerine sırt çevirip, sermaye cephesiyle iyice bütünleşecek midir? Ya da bir başka deyişle, demokrasinin savaş erleri, ulusal demokratik cephe içinde yeri olan bu partiyi ve taraftarlarını, büyük sermayenin kucağına düşüren bir formülü destekleyebilirler mi?

İkincisi, Türkiye, uzun yıllardır siyasal bunalımlardan kurtulamıyor. Bu bunalımın, ekonomide ve toplumsal yaşamdaki bu anarşinin nedeni, sermaye güçlerinin bir sürü siyasal partisine karşılık, işçi sınıfının yani demokrasi ve ilerleme savaşımının dinamosu ve motoru olan bu toplumsal gücün siyasal örgütlenmesinin yasa dışı tutulmuş olması değil midir? Demokrasiden yana oldukları bangır bangır bağıranlar, işçi sınıfının kendi partisiyle meclis içinde bulunmayışını, demokrasinin gereği olarak mı değerlendiriyorlar?

Konuyla ilgili bir de şu nokta var. Hemen herkes "parlamento içi" ve "parlamento dışı" güçlerin varlığını kabul ediyor ve zararsız gibi görünen bu kavramları sık sık kullanıyor. Oysa, burjuvazi, bu ayrım ile, kendi demokrasisi içinde bazı toplumsal güçlerin parlamento dışında kalabileceğini, hem de tatlı tatlı kabul ettirmiş olmuyor mu?

Üstelik parlamento dışı toplumsal güçler tü kaka gösteriliyor, "asıl olan parlamento içidir" demeye getiriliyor...

Peki ama, 767 bin kilometre karelik Türkiye topraklarında yaşayan 44 milyon yurttaşın siyasal eğilimlerinin parlamentoya yansıdığı iddia edilebilir mi? Böyle bir iddiayı, demokrasinin yeminli düşmanları dışında, hangi yurtsever kabul edebilir?

CHP'yi keskince eleştirenler, bu partiye nicedir çekemeyeceği yükü bindirmeye çalışanlar, neden bu gerçeği görmüyor ya da görmek istemiyorlar? Kurtuluş savaşı yıllarından bu yana, iki temel sınıf (burjuvazi ve proletarya) arasındaki savaşım hangi koşullarda sürüp gidiyor? Ve işçi sınıfı, bunca yasaklamaya, bunca ağır baskı ve terör koşullarına rağmen, nasıl işbirlikçi burjuvazinin dizlerini titretip, yüreğine korku salıyor? Her engele rağmen nasıl böyle gücünü, etkinliğini ve ağırlığını arttırıyor?

Bugün, sermaye güçlerinin dayattığı siyasal formüllerin çıkmaz yol olduğunu görenlere, yukarıdaki sorular, bunalımdan çıkışın da ipuçlarını veriyor. Demokrasinin geliştirilmesinin meclisin bu aritmetiği içinde olanaksız olduğunun anlaşılması, tüm yurtseverleri, parlamento dışında kalmış yani parlamentoda temsil edilmeyen toplumsal güçlerin, parlamento içinde yer alması doğrultusundaki çabalara yöneltiyor.

Ulusal Demokratik Cephe'nin koşullarının olgunlaştırılması, CHP'nin böylesi bir cephede yerinin korunması, ayrıca politik bunalımın giderilebilmesi, ancak Türkiye toplumunun en dinamik kesimlerinin, başta işçi sınıfının mecliste yerini alması ile olanaklı bulunuyor. Bunun da yolu, 1141 ve 142 'nci maddelerin geçersiz kalınacağı koşullarda yeniden seçime gidilmesidir.

Genel grev, böylesi bir amaca yöneldiği oranda doğruluk ve etkinlik kazanır. Bu yığınsal eyleminin başarısı ise tüm ilerici güçlerin birliğine dayanmasına bağlıdır. Bunun başarısına, en çok emeği geçen toplumsal güç, yine işçi sınıfımız, yine onun örgütlü gücü olacaktır...

yorum

Engin IDIL

İŞÇİ SINIFINA İNANMAMAKTAN KAYNAKLANAN KEŞMEKEŞ

Bir süredir, sağlı "sol"lu siyaset ve düşün adamlarımızın ünlü ütsüz yazarlarımızın çizerlerimizin çoğunda bir kafa bulanıklığı ve keşmekeş sürüp gidiyor. Hele son günlerde, MHP'nin, meğer "ne sevimli, ne barışçı ve ortaklık kurulmasında hiç de büyük sakınca olmayan bir parti" olduğunu yeni anlamaya başladıklarını yazanlar mı ararsınız. "AP-CHP koalisyonu önerildi de neden CHP-MHP koalisyonu olmasın, hem MHP'nin ne mal olduğu ortaya çıkar, hem de zaptı rapt altına alınmış olur" diye, içlerini CHP-MHP koalisyonuna yatırmaya çalışanlar mı ararsınız. "Madem demokrasi diyoruz MC'ye böyle karşı çıkmaya hakkımız yok" diyenler mi ararsınız. Orduya gözü kırpanları mı ararsınız! Çeşit çeşit...

Bu fikir bulanıklığı, umutsuzluktan kaynaklanan bu yanlışlar'bu bezginlik, bu "algılmış formüllerin dışına çıkma ve geniş düşünebilme adı" na" neredeyse faşizme işbirliği önerileri veya MC ye katlanma önerileri, bir noktaya dayanıyor. O nokta: İşçi sınıfına inançsızlık, işçi sınıfı bilimini ya bilmeme ya da güvensizlik, ve özünde, işçi sınıfını görmezlikten gelme noktası.

Geçmişte, "sol"da olup, "devrimci" denilip de işçi sınıfına güvenmeyenler, asker-sivil güçlerden, yani bürokrasiden "devrim" beklerlerdi. Bu küçük burjuva kökenli radikallerin hayalleri ve yanılgıları 12 Martla birlikte yıkıldı. Yanlışların üstesinden gelmekte acımasız bir öğretmen olan hayat, hepimize gerekli dersleri verdi. 1977 yazında, Türkiye'de işçi sınıfı hareketi ve halk hareketinin yepyeni boyutlara ulaştığı bir dönemde, işçi sınıfına inançsızlık ve güvensizlik, aynı küçük burjuva devrimciliği ortamında, yepyeni biçimlerde yansıyor. Kanmamak gerek, yanılgıya yer vermemek gerek.

5 Haziran seçimleri sonuçları hiçbir partiyi, bu arada, geniş ilerici ve demokrat kesimlerin desteklediği CHP'yi de tek başına iktidara getiremeyince, kafa bulanıklığı kararsızlıklar ve çözümsüzlükler büsbütün arttı.

Sadece, işçi sınıfının çağımızda ve toplumumuzda öncü güç olduğunu bilen, işçi sınıfına ve onun bilimine sonuna kadar inanan ve güvenen, işçi sınıfının siyasal ve sendikal örgütlenmesi için savaşım verenlerin kafasında, sorunlar ve gidilecek yol, bugün de tıpkı 5 Haziran'da olduğu kadar duru ve açık: Nihai çözüm, işçi sınıfından geçecektir. Toplumdaki diğer sınıf ve tabakaların savaşımı, ancak gücünü ve rehberliğini işçi sınıfından alırsa zafere ulaşabilecektir. İşçi sınıfının öncülüğü ise onun siyasal öncülüğünde, yani Partisi'nin etkinliğinde somutlanır.

Türkiye'de işçi sınıfının partisi üzerindeki yasak kalkmadıkça, ne kadar demokrasi oyunu oynanırsa oynansın, ne kadar parlamento içi parmak hesapları yapılırsa yapılsın, siyasal bunalım adı verilen düğüm çözülemeyecektir. Bu gerçeği görmezseniz; işçi sınırının eninde sonunda, mutlaka bu çemberi aşabileceğine güvenmezseniz; yani işçi sınıfına inanmazsanız; tüm siyasal çözümlemeleriniz parlamento aritmetiği içinde parmakhesaplarına, şu adam mı bu adam mı hesaplarına, işçi sınıfı dışındaki güçlere, hatta sermayenin tavrına dayanırsa; o zaman MHP ile koalisyon önermek de mümkündür, demokrasi adına 2. MC'nin kuruluşuna yeşil ışık yakmak da. Çünkü kötü niyetli olunmasa bile, işçi sınıfını bir yana attınız mı elinizde alternatif olarak kala kala bunlar, bir de "asker gelecek" korkusu kalır.

Oysa Türkiye'de bugün sayıca olduğu kadar bilinç ve örgütsel gelişme bakımından da, talepleriyle, eylemleriyle, varlığıyla toplumda öncü olabilecek nitelik ve güçte bir işçi sınıfı vardır. Burjuvazi, bunu bildiği için direnmektedir işçi sınıfının partisi üzerindeki yarım yüzyıllık yasağı kaldırmamakta.

Bunca kargaşaya karşılık, işçi sınıfı düğümün nasıl çözüleceğini bilmektedir. Kararlıdır. Diğer sınıf ve tabakaların siyasal örgütleri ve politik çizgileri karşısında bağımsızlığını titizlikle korurken, çözüme götürecek yolu iyi kavramakta ve kafası kargaşa içinde olanlara da hatırlatmaktadır.

Bu yol, gerici koalisyonlardan, sözde demokrasilerden, faşizmle uzlaşma aramaktan geçmez. Bu yol işçi sınıfından geçer ve böyle olduğu gelecekte Türkiye'de de görülecektir.

Bunun ötesinde, her çözüm geçici formüllerdir ve her bir çözüm karşısında işçi sınıfının ve onun yandaşlarının kendi çözümleri vardır. İşte işçi sınıfının ve ona inananların bunca kargaşa arasında, bunca fikir bulanıklığı arasında nereye gittiklerini bilerek sendelemeden yürüyebilmeleri bundandır.

CHP Hükümeti Erzurum Belediyesine 15 milyon lira yardımda bulundu

ERZURUM-(THA)

Erzurum Belediye Başkanı Orhan Şerifsoy "Hükümet bize 15 milyon lira yardımda bulundu" demiştir.

Erzurum Belediye Başkanı Orhan Şerifsoy, bu yıl 3 bü yük cadde daha açılacağını belirtmiş "her fakiri ev sahibi yapmak için uğraşıyoruz. Hükümetin gönderdiği 15 milyon lira yardımı da yerinde kullanacağız. Belediyemizin büyük bir gelir kaynağı olmadığı için ne yapıyorsak kendi olanaklarımızla oluyor" şeklinde konuşmuştur.

Antakya'daki TÖB-DER'li öğretmenlerin direnişi sona erdi

ANTAKYA-(THA)

Antakya'da 5 ay önce mütemet atanması sorunundan doğan anlaşmazlık nedeniyle maaşlarını almayarak direnişe geçen öğretmenlerin bu eylemlerine son verdikleri bildirilmiştir. Direnişin başlangıcında sayıları 120 olan ve çoğunluğu TÖB-DER üyesi bulunan öğretmenlerden, en son direnişi sürdüren 9 öğretmeninde istemi yerine getirilmiş ve gösterdikleri mütemet tarafından birikmiş 5 aylık maaşları kendilerine ödenmiştir.

İlçedeki tek doktor askere alınınca Pötürge doktorsuz kaldı

MALATYA-(THA)

Malatya'nın Pötürge ilçesindeki Devlet Hastanesinde görevli doktorun askere alınmasından sonra ilçe tamamen doktorsuz kalmıştır.

Köylerle birlikte nüfusu 80 bini aşan Pötürge ilçesindeki Devlet Hastanesi ile sağlık ocaklarındaki doktor kadrolarının doldurulması için ilçe halkı Sağlık Bakanlığına başvurmuşlardır. Malatya Sağlık Müdürlüğü yetkilileri, Pötürge Devlet Hastanesi doktorunun askere alınmasından sonra ilçeye Malatya'dan münavebe ile iki günde bir doktor gönderilerek halkın muayene ve tedavilerinin yapıldığını söylemişlerdir.

Ticaret Odası başı çekiyor

Ucuz Giyim Fuarı Genel Koordinatörü Oktay Ülkügüner.

Büyük giyim firmaları "Ucuz Giyim Fuarı"nı baltalıyor

- Fuar Genel Koordinatörü "Baltalama hareketini, ucuz aylara dayalı taksitlerle satış yaparak halkımızı sömürenler tezgahlıyor" dedi

COŞKUN ARAL

Halkın piyasadan daha ucuza giyim eşyası temin edebilmesi için İstanbul'da 268 giyim eşyası imalatçısı ve pazarlamacısı tarafından ortaklaşa kurulan Ucuz Giyim Fuarına İstanbul Ticaret Odası ve bazı tröstleşmiş giyim firmaları tarafından baskı yapıldığı önesürülmüştür.

Fuarda alış veriş yapmaya gelen vatandaşlar

Dolmabahçe Küçükçiftlik Parkında 5 Temmuz tarihinde İstanbul Valisi tarafından açılan ve 27 Temmuza kadar devam edecek Ucuz Giyim Fuarı ile ilgili olarak bazı basın organlarında çıkan "Fuarda tapon ve kalitesiz mallar satılıyor" şeklindeki haberlere ilişkin olarak açıklama yapan fuar yöneticileri Fuarın bazı çevrelerce baltalanmak istendiğini bildirmişlerdir. Konu ile ilgili olarak görüşlerini bildiren Ucuz Giyim Fuarı Genel Koordinatörü Oktay Ülkügüner halka ucuz ve kaliteli mal satma amacını güden fuara ilk tepkinin Ticaret Odası tarafından geldiğini bunu takiben bazı taraflı yayın organlarının baltalayıcı haberler çıkardıklarını bildirmişlerdir. Ticaret Odasının UGF'nin açılış tarihinden bir gün önce (4 Temmuz 1977) tarihinde gönderdiği tebliğde fuarda kalitesiz ve defolu mal satıldığını iddia edildiğini bildiren Ülkügüner "daha fuar açılmanın gerçeklerle bağdaşmadığını söylemiştir. Ucuz Giyim Fuarına karşı yapılan bu tür girişimlerin yıllardan beri uzun aylara dayalı taksitli satışlarla halkımızı sömüren bazı büyük giyim firmaları tarafından tezgahlandığını belirten Fuar Genel Koordinatörü, Fuar'da kalitesiz ve defolu malların satılmadığını aksine piyasadan yüzde 40 daha ucuza mal bulunabileceğini bildirmiştir.

Öteyandan Ticaret Odasının haftalık gazetesinde Ucuz Giyim Fuarının haksız rekabete yolaçtığı yolunda çıkan hebere değinen Fuar Genel Koordinatörü Oktay Ülkügüner Mevsim geçtikten sonra solmuş değerini kaybetmiş giyim eşyalarını halka satma yerine bu satışları zamanında düşük kârla satmanın daha doğru olduğunu söylemiştir.

Fuar esnafı bazı çevrelerin halkın ucuz ve kaliteli mal almalarını önlemek amacı ile yaptıkları girişimleri kınıyor

TPAO' NUN HAKKARİ' DE YAPTIĞI PETROL ARAMALARINDAN OLUMLU SONUÇ ALINDI

HAKKARİ - (THA) -

Türkiye Petrolleri Anonim Ortaklığınca Hakkari bölgesinde sürdürülen petrol aramalarından olumlu sonuç alındığı Aksu Köyü yakınlarındaki köyden elde edilen numunenin tahlil için Ankara'ya gönderildiği bildirilmiştir.

TPAO. Başkale Ekip Başkanlığından edinilen bilgiye göre, zengin petrol kaynaklarının bulunduğu sanılan Hakkari ve Van'ın Başkale bölgesindeki aramalar sırasında ayrıca, ulaşımı sağlamak ve Sismik Araştırma için jeolojik tespitlerde iki helikopter kullanılmaktadır.

Altın Tüketimi geçen yıla oranla yüzde 108 arttı

Türkiye 1976 yılında en çok altın tüketen ülke oldu

- Geçen yıl 155 bin ton altın tüketildi

İSTANBUL-(THA)

1976 yılında Türkiye" de altın fiyatları dünya piyasası fiyatlarından geçmişe kıyasla daha yüksek olmasına rağmen altın talebindeki artış kayda değer olmuştur. Altın talebinin en kabarık olduğu Ağustos ile Ekim ayları arasında Türkiye'ye 60 ton altın girmiştir.

Dünya altın borsalarında otorite olarak kabul edilen Consolidated Golds Fields Limited'in Altın -77 raporunda belirtildiğine göre, Türkiye'de 1978 yılında altın tüketiminin en az 115 ton olduğu tahmin edilmektedir.

Altın-77 adlı raporda yayınlanan istatistiklere göre, 1976 yılında Ortadoğu'da Türkiye petrol zengini Ortadoğu ülkelerine rağmen en çok altın tüketen ülke olmuştur. 1976 yılında Türkiye altın tüketimin de İtalya ve ABD'den sonra 115 tonla 3. altın ziynet eşyası tüketimine İtalya'dan sonra 107, 7 tonla 2. altın sikke tüketiminde Güney Afrika, Avustur ya ve Meksika'dan sonra 14.3 tonla 3. sırayı almıştır.

Dünyada altın üretimi bir yıl öncesine oranla yüzde 3,4 artarak 1429.4 tonda kalırken, Türkiye'de altın tüketimi bir yıl öncesine oranla yüzde 108. 7 artarken 155 tona sıçramıştır.

Altına karşı büyük bir rağbetin gösterildiği Türkiye' de Türk köylü ve çiftçisi 22 ayar sikke ve ziynet eşyalarına tasarruflarını değerlendireceken iyi yatırım gözüyle bakmaktadır. Bu nedenle hasatın iyi olduğu yıllarda altına talep artmaktadır. Bu olağanüstü talep nadir unsurların birleşimi sonucunda meydana gelmiştir. 1977 yılının ilk aylarında İstanbul' da altın piyasası normale dönmüş ve fiyatlar dünya piyasası fiyatlarına daha yaklaşmıştır. Anadolu'nun sert kışlarında Türk köylüsünün satın alma gücü azalmaktadır. Bu yılki tarım verimi altın talebini karalaştıracak olan unsurdur. Eğer hasat iyi olursa 1977 yılında Türkiye'nin altın talebi daha da artabilir.

Eskişehir' de tren otomobil çarpışması sonucu 4 kişi öldü

ESKİŞEHİR-(A A)

Eskişehir İstanbul Demiryolunun 15. kilometresinde meydana gelen kazada, tren-otomobil çarpışması sonucu dört kişi ölmüştür.

Eskişehir'den Karagözler Köyüne gitmekte olan ve kimliği tespit edilemeyen bir şoför yönetimindeki 9 EZ-N-285 yabancı plakalı otomobil, Hemzemin geçidine girdiğinde, İstanbul'a gitmekte olan Makinist Selahattin Akyol idaresindeki 1001 sayılı mavi trenle çarpışmıştır.

Otomobilin, Hemzemin geçidinde durması üzerine meydana gelen kazada, araç iki parçaya ayrılmız, kazada Sevilmaz Şahin, Dilber Şahin, Aşkın Şahin ve kimliği tespit edilemeyen iki yaşında ki çocuk derhal ölmüştür.

Kimlikleri tespit edilemeyen şoför ile araçtaki yolculardan biri araçtan kaçarak, ölümden kurtulmuşlardır.

Niğde Valisi yaz aylarında memurların kravat takmamalarına izin verdi

NİĞDE-(THA)

Niğde Valisi Zekeriya Çelikbilekli, yaz sıcakları nedeniyle, amir memurların kravat takınmamalarına bir yazıyla izin vermiştir.

Temmuz ve Ağustos aylarında uygulanacak "kravat takmama" kararı Niğde 'de görev yapan memur ve amirler tarafından memnunlukla karşılanmıştır.

Politika

SAHİBİ: Politika Basım ve Yayın A.Ş. adına Türkiye Devrimci İşçi Sendikaları Konfederasyonu (DİSK) temsilen Kemal TÜRKLER

Yazı İşleri Yönetmeni: Aydın ENGİN
Sorumlu Yazı İşleri Müdürü: Işık YURTÇU
Teknik Yönetmen: Yavuz KÖSEMEN
Ankara Temsilciliği: İSTA (Süleyman COŞKUN)
Müessese Müdürü: Haluk YETİŞ

ADRES (İSTANBUL): Yerebatan Caddesi, Tassavaklar Sokak No: 5 Cağaloğlu TEL: 27 77 12 27 69 09
ANKARA: İzmir Caddesi 20/27 Kızılay TEL: 17 65 36 18 36 88
BASKI: İstanbul Matbaası Tesisleri
DAĞITIM: Hürriyet Gazete Dağıtım A.Ş.
Sayı: 1476 Yıl: 5 150 kuruş

İLAN TARİFESİ:
Sütun santimi
3. sayfa 110 TL.
İlan sayfası 100 TL.
İstanbul Baskısı 70 TL.
Kitap ilanları 50 TL.

İzmir Fuarı için 10 milyon liralık yatırım yapıldı

- Fuara bu yıl 33 ülke katılacak

İZMİR-(THA)

46. İzmir Uluslararası Fuarının daha ilgi çekici duruma getirilmesi için 10 milyon liralık yeni yatırımda bulunulduğu açıklanmıştır.

İzmir Belediyesi Fuar ve Turizm Müdürü Cumhur Gürüz, yaptığı açıklamada, 20 Ağustosta 46. kez açılacak İzmir Uluslararası Fuarını "Bol ışık, bol su, bol yeşillik ve bol dinlenme yeri "prensibini gözönünde tutarak hazırladıkları - nı bildirmiştir.

Bu yıl Fuarın, ışık kapasitesinin geçen yıla oranla yüzde 60 oranında artırıldığını kaydeden Gürüz, fuarın aydınlatılmasında bu yıl 50 bin lamba kullanılacağını ifade etmiştir. Bu arada Fuar'a bu yıl 5 yeni kafeterya ve eğlence yeri eklendiğini söyleyen Fuar ve Turizm Müdürü, geçen yıl yapımına başlanan Spor ve Sergi Sarayı arkasındaki iki yüzme havuzunun Ağustosun ilk haftası içinde açılacağını belirtmiştir. 4 milyon lira harcanarak gerçekleştirilen yüzme havuzlarının yanısıra, halkın yararlanamadığı yeşil alanları kafeterya haline getirerek hizmete açtıklarını bildiren Gürbüz, bu fuar sezonunda 20 in üzerinde kafeteryanın halkınhizmetinde olacağını sa - vunmuştur.

KARANLIĞA DEĞİL, AYDINLIĞA DOĞRU...

(Baştarafı 1'de)

lışlarına imkan vardır ne de kitlelere karşı olanların kendilerine serbest manevra alanları yaratmalarına..

Önümüzdeki günler, çeşitli toplumsal sarsıntılar yaratmaya adaydır. Yeni bir kavga cephesinin halka karşı kurulması söz konusudur. Böyle bir durum gerçekleşmese bile, önümüzdeki aylar, toplumsal dengesizliklerden kaynaklanmış fırtınaların kitleler üzerinde estirileceği dönem olacaktır. Ülkenin yaşamı, kendisine teslim edilmiş olan ekonomik sistemin özellikleri ve çaresizlikleri, şimdi tümüyle ekonomiyi ve üretimi tehlikeye sokmuştur. Çalışanların hiç - bir sorumluluğu olmaksızın gelinen bu noktada, montajcılığa ve ithalciliğe aşırı ölçülerle bağımlı kılınmış bir sistemin faturaları, kitlelerin önüne uzatılıverecektir. İthal malı hammaddeler getirilemeyecek belki fabrikalar duracaktır; yokluk başgösterecek, karaborsa, pahalılık ve rüşvet, zirvelere tırmanacaktır. Bu ekonomik bunalımın tepkilerini taşlı-sopalı saldırılarla, cinayet dizileriyle bastırmak isteyenler, hele MC kurulabilmişse, bütün azgınlıklarını sergileyeceklerdir. Bu ortamdan yararlanıp demokrasiyi askıya aldırmak isteyenler, hayallerinin gerçekleşeceği anın geldiğini sanacak ve toplumu umutsuzluğa, karanlığa sürüklemenin yeni oyunlarını düzenleyeceklerdir.

Bütün bunlara rağmen, MC'li ya da MC'siz bir Türkiye'nin ağır sorunlarına rağmen toplumsal gelişmenin önündeki engellere rağmen, kitlelerin uzun demokrasi yürüyüşü kesintisiz devam edecektir. Halk kitlelerinin şu son kırk gün içinde sergilediği demokratik ve toplumsal bilinç, Türkiye'nin en büyük güvencesidir. Günümüzü çevreleyen yoğun sise aldanmamalı; toplumun ilerleyişi karanlığa değil, mutlak bir aydınlığa doğrudur.

İsmail Cem

ERDEMİR'DE

(Baştarafı 1'de)

işveren yerine müzakerelere katılan MESS'in üzlaşmaz tutumu nedeniyle uyuşmazlıkla sonuçlanmıştı. Toplusözleşme prosedürü gereği, Uzlaştırma Kurulu toplanmış, ancak aynı uzlaşmaz tutumun devam etmesi nedeniyle bir anlaşma sağlanamamıştır.

Maden-İş Sendikasından bu konuda yapılan açıklama da şöyle devam edilmiştir:

"Üyelerimizin ısrarlı taleplerinden güç alan sendikamızın, onbinlerce işçisinin birlik ve beraberliğini gerçekleştirerek yürüttüğü mücdalesi - nin temelhedeflerinden hiçbiri dahi kurul kararında yer almamıştır.

Çalışma sürelerinin düşürülmesi, izin sürelerinin artırılması, iş garantisini sağlamaya yönelik tazminat hükümlerinin gerçekleştirilmesi ve onurlu bir yaşam düzeyini biraz olsun sağlayabilecek olan parasal hükümlerin son derece sınırlı veya hiç yer almadığı kurul kararı, ayrıca üyelerimizin sosyal ve sağlık sorunlarını yakından ilgilendiren Sağlık Tesislerinin geliştirilmesi bekar işçi lojmanlarının inşaası, konut kredisi, kreş, eğitim fonu, gibi taleplerimizi de net bir çözüme ulaştıramamıştır."

Maden-İş'in açıklamasında, Uzlaştırma Kurulu kararının bu nedenlerle kabul edilmediği belirtilmiş ve "sözleşmenin grevsiz çözümü ihtimali yokedilmiş gözükmektedir" denilmiştir.

OLEYİS

(Baştarafı 1'de)

nel Sekreteri Nusret Aydınba zı eksikliklerden ötürü 16 Temmuzda kongreyi yapamadıklarını bildirmiş, özetle söyle konuşmuştur:

"-16 Temmuzda kongre yi yapmış olsaydık yalnız Türk-İş'ten ayrılma kararı alacaktık. Hem Türk-İş' ten ayrılmak, hem de DİSK'e katılmak için iki maddeli bir gündemle kongreyi 10 Eylüle erteledik. 10 Eylülde her iki konuyu birden çözümleyeceğiz.

Türk-İş'ten ayrılma sebebimiz, konfedarasyondaki dağınıklık ve işçi sınıfını temsil etme niteliğini kaybetmesidir. Bunlara bir de İcra Kurulu üyelerinden bir kısmının AP'den milletvekili seçilmesi ve o partinin uşağı haline gelmeleri bizi Türk-İş'ten ayrılmaya zorlayan önemli etkenlerden biri oldu."

SAHTE EVRAK

(Baştarafı 1'de)

la Tuncer ile Muammer Aslan, Yahya Demirel'i tanımadıklarını ve kendisine mobilya satmadıklarını söylemişlerdir. Atilla Tuncer ifadesinde 1974 yılında Hasan Yaban adında bir şahsa 4 adet ceviz kaplamalı yemek takımı sattığını, Hasan Yaban'ın da bu takımları Yahya Demirel'e aldığını söylediğini belirtmiştir. Muammer Aslan ise Vahit Gülsün adında birisine 1974 yılında iki parti halinde toplam 14 adet yatak odası takımı sattığını, Vahit Gülsün'ün de takımları Yahya Demirel adına aldığını bildirdiğini söylemiştir. Hamza Yeniceri adındaki mobilya imalatçısı ise Yahya Demirel'e 10 adet yatak odası takımı sattığını ifade etmiştir.

Tanıkların bu ifadelerinden sonra hazinevekilleri duruşmaya gelmeyen tanıkların dinlenmesinde ısrarlı olmadıklarını ve ilk ifadelerine itiraz etmediklerini bildirmişlerdir. Yahya Demirel in avukatları ise diğer tanıkların dinlenmelerinde yarar bulunduğunu savunarak bu konuda ısrarlı olduklarını söylemişler, Mahkeme Başkanı da duruşmaya gelmeyen tanıkların ihzaren çağırılmalarına ve duruşmanın başka bir güne ertelenmesine karar verildiğini açıklamıştır.

IGD KAYIP

(Baştarafı 1'de)

dunda geçici olarak kalan Yaman Eğeli'nin çevrede bulunan faşist işgal altındaki yurtlardaki komandolar tarafından kaçırılmış olması ihtimalinin büyük olduğunu belirtmiştir. Derneğin aktif üyelerinden olan Eğeli'nin bulunması için tüm yetkililere bu arada İçişleri Bakanlığına da başvurduklarını söyleyen İGD Genel Sekreteri tüm demokratik kamuoyunu konuyla ilgilenmeye çağırmış aktif bir çalışma yapılmasını ve faşist işgal altındaki yurtların aranmasını istemiştir.

ANKARA'DA

(Baştarafı 1'de)

nışma Derneği, üyesi olmayan kimselerin kabulü nedeniyle süresiz ve Halkevleri Derneği Ayrancı Halk Odası da 18 yaşından küçük kimselerin kabulü edilmesi nedeniyle bir ay süre ile kapatılmıştır.

TÜRKİYE MADEN-İŞ SENDİKASI GENEL BAŞKANLIĞINDAN

Sendikamız ile "Cihangir Mah. Avcılar-İstanbul" adresinde kurulu SUN ELEKTRONİK DEVRE ELEMANLARI SAN. ve TİC. A.Ş. İşverenliği arasında Toplu İş Sözleşmesi akdedilecektir.

275 sayılı Yasanın 12. maddesi uyarınca ilgililere ilanen duyurulur.

Basın: 6245

4 TÜM-DER

(Baştarafı 1'de)

"-Kırşehir Şubemiz üyelerinden Nurşen Emre, Hikmet Temur isimli bayar üyelerimizle birlikte Ahmet Aslan, Mustafa Öztürk ve Mehmet Emre isimli üyelerimiz, görev saatleri içinde ve valilik binasında başların - da komiser Mehmet Hanto - kuş'un da bulunduğu bir grup polisin saldırısına uğramışlardır. Üyelerimiz burada dövülmüşler ve başta C. Savcılığı olmak üzere valiye de yaptıkları başvuruların hiç - birinden olumlu sonuç ala - mamışlardır.

Aynı gün aksam 19.30' sıralarında yine bu saldırgan grup, üyelerimizden Ahmet Aslan'ı 23 ve 32 plakalı yabancı bir araba ile kaçırmışlar ve karakolda işkence yapmışlardır. Bütün arkadaşlarımızda dövülme sonucu meydana gelen izler doktor raporu ile tespit ettirilmiştir.

İşin en ilginç ve kuşku verici yanı ise, halkın can ve mal güvenliğini sağlamakla görevli kişilerin bu tür saldırılar karşısında görevlerini yapmaları gerekirken, bunu yapmaları bir yana kendilerinin saldırılar hazırlamaları ve baskı ve terör havası estirmeleridir.

Güvenlik kuvvetlerinin bu tür saldırılar hazırladığı bir ülkede demokrasiden bahseldilmesi sözkonusu değildir. Bu ve benzeri olayların takip edilmesi ve sorumlularından hesap sorulması gerekmektedir."

TÜM-DER Genel Sekreteri, olayların sorumluları hakkında işleme geçilmesi ve kamu görevlilerinin can güvenliğinin sağlanması konusunda İçişleri ve Adalet Bakanlarına birer telgraf çekerek durumu bildirdiğini açıklamıştır.

BELEDİYE

(Baştarafı 1'de)

DİSK'e bağlı Genel-İş Sendikasından yapılan açıklamada Türk-İş'e bağlı sendikanın 100 dolaylarında silahlı militanı İETT Garajlarına doldurduğu ve işe başlamak isteyen işçileri tehdit ettiği, engelleme yapanların işçilikle alakası bulunmadığı belirtilmiştir.

Öteyandan, Belediye Otobüslerinin 3. günde de sefere çıkmaması Cumartesi ve Pazar günlerinin aksine işe gitmek zorunda olan İstanbul halkının ulaşım sıkıntısı çekmesine neden olmuştur. Tatil günü olan Cumartesi ve Pazar günleri, otobüs yokluğu belirli sıkıntılar or taya çıkarırken, dün sabah otobüs duraklarında bekleyen halkın uzun kuyruklar meydana getirdikleri görülmüştür. Bu arada, bazı açıkgöz minibüs ve otobüs sahiplerinin tarifelerin üzerinde ücret aldıkları göze - lenmiş, bazı otobüslerde şoför ve yolcular arasında tartışma ve kavgalara neden olmuştur.

GÜLTEKİN'İN AÇIKLAMASI

Türk-İş'e bağlı Türkiye Genel-İş Sendikası militanlarının İETT işyerlerinde başlattığı engellemenin üçüncü gününde bir açıklama yapan İETT Genel Müdürü Gültekin Türkoğlu, direnişin yasalara aykırı olduğunu belirterek" Bundan sonra iş emniyet makamlarını ilgilendirir. Bir an önce harekete geçmelerini istiyoruz"de miştir.

Gültekin Türkoğlu dün düzenlediği basın toplantısında, özetle şunları söylemiştir.

"Aniden böyle bir direnişe geçmelerine bir anlam veremedik. Sendikanın görüşmelerin idare tarafından savsaklandığı konusundaki beyanları gerçeklere aykırıdır ve yasal anlamda bir uyuşmazlık yoktur. Biz yasadışı direniş kalkana dek sendika ile görüşme yapmayacağız. İdaremiz yasaların emrettiği bütün önlemleri almış durumdadır. Taşıt hizmetlerinin biran önce devamını sağlamak için her türlü teşebbüse geçmiştir."

2. MC'YE KARŞI

(Baştarafı 1'de)

nı unutamayacağımızı bilmelerini isteriz. Devletten yardım almadan çalıştırdıkları işçilere, memurlara maaşını ödeyemeyecek durumdaki belediyelerimize bu hükümet yardım yaptıysa en birincil görevini yapmış demektir. Bunu kınamak ise emeklerinin karşılığını alamayan işçilerin memurların aç sefil olmasını istemek demektir. Belediye sınırları içerisinde yaşayanların, belediyelerin yükümlü oldukları hizmette kalmalarını istemek demektir. Türkiye hiç bir devirde halkına karşı bu denli kin taşıyan politikacılar ve yöneticiler görmemiştir. Bu toplantımızda bu durumların kamuoyumuzca takdirle karşılanacağına inanıyoruz. Aynı duyguyu yüce parlamentomuzdan da beklemek hakkımız inancındayız. Bu tür zihniyet ve anlayış içerisindekilerin tekrar iktidar olmaları halinde belediyelerimizin ve halkımızın nasıl bir acı ve sefaletle karşı karşıya kalacaklarını bilmemiz gerekiyor. Parlamentomuzun bu zihniyetteki lere tekrar görev vermeyeceği inancındayız. 2. MC kurulduğu ve yukarıda bahsettiği miz uygulamalarını sürdürdüğü takdirde DBP bünyesinde bulunan belediyelerimizle birlikte demokratik mevzilerimizi her geçen gün büyüterek açık mücadeleye girece ğimizi duyururuz."

DİSK I. BÖLGESİ

DİSK I. Bölge Temsilciliği, Bölge Temsilcilik Kurulu, 18 Temmuz günü yaptığı toplantıda alınan kararları bugün bir açıklama ile kamuoyuna duyurmuştur. DİSK I. Bölge Temsilcili Temsilcilik Kurulu açıklamasında, DİSK Genel Yönetim Kurulu kararları doğrultusunda 2. MC'nin kuruluşuna karşı çıkılmasının kararlaştırıldığı bildirilmiş, "faşizm demek olan 2. MC'nin yeniden kurulması tüm demokratik yollarla engellenmelidir" denilmiştir.

5 Haziran seçimlerinde faşizme karşı büyük bir başarı sağlandığı hatırlatılan açıklamada, bu başarının, "vere - cekleri hesabın korkusuyla bir birlerine sarılan gerici ve faşist partilerin karşısında kurulmuş olan CHP Hükümetinin güvenoyu almasına yetmediği" kaydedilmiştir.

Açıklamada, demokrasi ve ilerleme savaşımını baskı, zulüm ve kanla boğmaya çalışan işbirlikçi tekelci sermayenin, iktidarı MC'nin yeniden oluşturulmaya çalışıldığı"ifade edilerek özetle şöyle denilmiştir:

"-Biz, Bölge Temsilcilik Kurulu olarak, konfederasyonumuzun son Genel Yönetim Kurulu kararları doğrultusunda, 2. MC'ye ve tüm gerici iktidarlara bütün gücümüzle karşı çıkacağımızı ve bu yolla tüm demokratik kuruluşları güç ve eylem birliğine çağırdığımızı kamuoyuna duyururuz."

ADANA'DA 19 SENDİKA

Adana'da Türk-İş'e bağlı 19 sendika Genel Başkanı Halil Tunç'un genel grev çağrısına uyacaklarını açıklamışlardır.

YSİ-İŞ, Tarım-İş, Sağlık-İş, DYF-İŞ, Teksif Karşıyaka Şubesi, Kauçuk-İş-, OLEYİS, Petrol-İş, TÜMTİS, Teksif Yeşilova Şubesi, Türk Harb-İş, Tez-Büro-İş, Selüloz-İş, Çimse-İş, Tarım-İş, Teksif Çırşır, Türkiye Genel-İş Sendikaları Adana Şube Başkanları yaptıkları ortak açıklamada MC hükümetinin kurulmasına karşı çıkarak AP-CHP koalisyonu istediklerini belirtmişlerdir.

Sendikaların konuya ilişkin ortak açıklaması şöyledir.

"Son yıllarda ülkemizin, içte ve dışta büyük sorunlar karşısında bulunduğu inkar götürmez bir gerçektir. İçte ve dışta barışı sağlayacak, ülke ekonomisini içinde bulunduğu darboğazdan kurtaracak, demokratik rejimimizi devam ettirecek ve tüm ülke sorunlarını çözümleyecek hükümet, hiç bir zaman bugüne kadar denenmişbulunan MC hükümet şekli ile mümkün olmayacağı açıktır.

1973 seçimlerinden sonra da Türk-İş'in önermiş bulunduğu CHP-AP koalisyonu hükümeti, bugünde ülkemiz için geçerliliğini muhafaza eden ve tek çıkış yolunu gösteren hükümet formülüdür.

Kaldı ki, ülke sorunları 1973 yılından bu yana azalmamış, bilhassa daha da ağırlaşmıştır. Bugün geçtikçe ağırlaşan ülke sorunlarını bugün kurulmasına çalışılan AP-MHP-MSP koalisyon hükümeti ilede ğil ancak geniş tabanlı halka dayanan ve güçlü bir Cumhuriyet Hükümeti ile halledile-

TEK' e ait bir nükleer araştırma gemisi kayboldu

MERSİN-(THA)

Türkiye Elektrik Kurumuna(TEK) ait Ortadoğu Araştırma Nükleer Santral Tesis Grup Amirliğine bağlı Saroz adlı gemi Taşucu mevkiinde fırtınane deniyle demir tarayarak kaybolmuştur.

Teknik Aletlerle donatılmış geminin yaklaşık değeri - nin 2,5 milyon lira civarında olduğu belirtilmiştir. Geminin tüm imkanlarla arattırılmasına devam edilmektedir.

Çift ekmek imal eden fırınlar kapatılacak

İSTANBUL-(İSTA)

İstanbul Belediye Encümeni kararı gereğince ekmeğin 425 gram olarak satılması gerekirken bazı fırınların kurala aykırı olarak 850 gramlık ekmek çıkardıkları saptanmıştır.

Büyük çift ekmeklerin satışa çıkarılması üzerine durumu izleyen Belediye İktisadi Tefti; Heyeti müfettişleri ve Belediye Zabıtası ekipleri fırınları dolaşarak bu fırınlar hakkında zabıt tutmuşlar ve kendilerine son kez ihtar etmişlerdir.

Belediyenin konu ile ilgili olarak yaptığı açıklamaya göre çift ekmek imalı kesinlikle yasak olup, Cumartesi günleri de dahil olmak üzere çift ekmek imal etmekte direnen fırınlar kapatılacaktır.

DOÇ. YAVUZ'UN

(Baştarafı 1'de)

lerinin belirlendiği ve hakkında gıyabi tutuklama kararı verilen öğrencinin bütün yurtta arandığı açıklanmıştır.

Ankara'da Doçent Yavuz olayı ile ilgili soruşturmayı yürütmek için geçici bir görevle Erzurum'a gelen Cumhuriyet Savcısı Aykut Kutlay'ın verdiği bilgiye göre, Doç. Yavuz'u öldürdüğü konusunda hakkında kuvvetli deliller olan sağ gruba mensup öğrencinin aranmasına yurt çapında başlanmıştır.

Polis, hakkında gıyabi tutuklama kararı alınan öğrencinin fotoğraflarını yurttaki bütün emniyet teşkilatlarını dağıtmıştır. Savcı Kutlay "Aranan öğrencinin isminin gazetelerde geçmesinin soruşturmayı güç durumda bırakacağını belirtmiş, "Halen tutuklu bulunan Hasan Gerçek adlı şahıstan başka hakkında büyük deliller olan bir öğrencinin bütün Türkiye'de arandığını ve en kısa zamanda yakalanacağını "söylemiştir.

Kutlay olayla ilgili iki sanığın bulunduğunu, hakkında tutuklama kararı verilen öğrencinin oturmakta olduğu adreste bulunmadığını açıklamıştır.

ZAYİ: Nüfus Hüviyet Cüzdanımı kaybettim. Hükümsüzdür. (19. 7. 1977) Mürüvvet Sarıbaş.

ZAYİ: Nüfus Hüviyet Cüzdanımı kaybettim. Hükümsüzdür. (19. 7. 1977) Aydın Şenesen.

ANKARA VE İSTANBUL'DA

(Baştarafı 1'de)

rici ve demokratik kuruluşlara faşist komandolar tarafından silahlı ve bombalı saldırılar düzenlenmektedir. Nitekim bu sabaha karşı saat 0.30 sıralarında DİSK'e bağlı Lastik-İş Sendikasının Pendik Şubesine patlayıcı madde atılmıştır. Sendika şubesinde kimsenin bulunmaması can kaybının olmasını önlemiş ancak, bina da büyük ölçüde tahribata yolaçmıştır.

Bir hafta kadar önce yine faşist komandolar tarafından bombalanan Üsküdar Halk evide bu sabaha karşı 1.30 dolaylarında saldırıya uğramıştır. Halkevinde de kimsenin bulunmaması ölüm ve yaralanma olaylarını engellemiştir. Bazı demeklerin bulunduğu bildirilen Üsküdar Çiçekçi Pasajına da patlayıcı madde atan faşist komandolar, pasajın önünde bulunan bir minübüsün tamamen yanmasına neden olmuşlardır.

ANKARADA'DA

Ankara'da önceki gece meydana gelen olaylarda üç kişi çeşitli yerlerinden yaralanmış, iki ev ile bir pastahaneye patlayıcı madde atılmıştır.

Alınan bilgiye göre, Mamak Sebze Pazarında taşıyıcılık yapan Selahattin Mucip adındaki genç arabasının altında bulduğu bir maddeyi kurcalarken patlayan madde de gencin iki parmağının kopmasına neden olmuştur.

Siteler Battalgazi Mahallesindeki Elif Ekmek Fabrikasının yakınlarında saat 20.30'da karşıt görüşlü gruplar arasında çıkan çatışmada ise silah kullanılmış, atılan kurşunlarda birisi olay yerinden geçen 13 yaşında Selahattin Aydın adındaki çocuğa isabet ederek ağır yaralanmasına neden olmuştur. Yetkililer, yaralanan çocuğun Numune Hastahanesinde tedavi altına alındığını bildirmişlerdir.

Tuzluçayır semtinde bulunan Yozgat Kıraathanesinde ise dün gece saat 22.30 sıralarında kimlikleri belirlenemeyen şahıslar tarafından ateş açılmıştır.

Davut Pınar adındaki şahıs açılan ateş sonucu göğsün den vurulmuştur. Yetkililer, Numune Hastahanesi'ne kaldırılan yaralının sağlık durumunun endişe verici olduğunu söylemişlerdir.

Mehmet Yeşildağ adındaki şahsın Keçiören Tepebaşı semtindeki 790 numaralı evine ise sabaha karşı saat 02.30 sıralarında patlayıcı madde atılmış, patlamada evin giriş kapısı ile camları kırılmıştır. Mehmet Yeşildağ adındaki şahsın iki oğlunun sol görüşlü olduğu, patlayıcı maddenin de bu nedenle atıldığı öğrenilmiştir.

Emek Mahallesinde bulunan 4. cadde ile 26. sokağın kesiştikleri kavşakta bulunan pastahaneye gece atılan patlayıcı madde ise pastahane ile yanındaki dükkanla - rın camlarının kırılmasına neden olmuştur. Emek Mahallesi 60. sokakta bulunan 110 / 4 numaralı daireye atılan madenin patlaması sırasında ise dairenin ve çevredeki evlerin camları kırılmıştır. Yetkililer, yapılan araştırma sonucu patlayıcı madde atılan dairede öğrencilerin kaldıkları belirlendiğini söylemişlerdir.

Dışişleri Bakanı Okçun : "AET nezdinde önemli başarılar sağladık"

ESKİŞEHİR-(THA) -

Dışişleri Bakanı ve Eskişehir CHP Milletvekili Prog. Dr. Gündüz Ökçün Eskişehir'de parti ilgilileri ile yaptığı görüşmelerde AET nezdinde kararlı girişimlerde bulundukları ve önemli başarılar sağlandığını belirtmiştir.

Eskişehir'e gelmesinin nedeninin parti ilgilileri ile görüşerek, hükümet çalışmaları hakkında bilgi vermek olduğunu söyleyen Dışişleri Bakanı Gündüz Ökçün "AET nezdinde kararlı girişimlerle pamuk ipliği, T-Shirt ve kadın bluzu konusunda yapılan kısıtlamalar kaldırılmıştır. Türk sanayicileri AET pazarlarında daha önce olduğu gibi bu tür ürünlerini kısıtlama olmadan satabileceklerdir" şeklinde konuşmuştur.

Dışişleri Bakanı Gündüz Ökçün ayrıca, Eskişehir'e sık sık uğrayarak gerek partililerle gerekse tüm halkla hükümet sorunlarını görüşeceğini kendilerinin dertlerini dinleyip bir çözüme vardırmaya çalışacağını demiştir.

DEMİREL ÇABALIYOR FAKAT

(Baştarafı 1.de)

Divan'ından hükümetin kurulmasıyla ilgili olarak alınan kararı Genel İdare Kurulu' - na götürdüğü belirtilmektedir.

Toplantıdan sonra bir açıklama yapan Nuri Bayar, toplantıda, Demirel'in hükümetin kurulmasıyla ilgili çalışmalar konusunda üyeleri aydınlattığını belirtmiş, MSP nin dışarıdan desteği konusunun ele alınmadığını, bakanlıkların paylaşımı konusunda çıkan pürüzlerin görüşüldüğünü söylemiştir.

25 dakika süren Genel İdare Kurulu toplantısından sonra Nuri Bayar gazetecilerin sorularını cevaplandırmıştır:

Soru- Hükümetin kuruluşu çalışmaları şu anda hangi safhadadır. Anlaşmazlık - lar hangi konulardadır?

Cevap - Anlaşmazlık - ların hükümetin üçüncü ortağı olan parti ile hükümetin bakanlarının dağılımına ait olduğu açıktı. Bu dağılımın makbul bir düzeyde kalabilmesi için gayret saf sarfediyoruz. Bu gayretlere öğleden sonra Sayın Genel Başkanımız devam edecektir. Bugün (dün) saat 17.00'de Sayın Erbakan'la, ondan önce de saat 16.00'da Sayın Türkeş'le konuşacaklar, çalışmaların son durumu, az evvelde ifade ettiğim gibi, bakanlıkların partiler arasındaki dağılımıyla ilgili olacak, ufak tefek pürüzler var. Bunların bugünkü toplantılarda ortadan kaldırılacağı ümidini taşıyoruz.

Soru- MSP'nin dışarıdan desteği toplantıda ele alındı mı?

Cevap - Hayır. Söylediğim çerçevelerde kaldı, çok kısa sürdü.

Soru - Üç dört gündür "son gün" diyorsunuz. Bugün gerçekten "son gün" olacak mı?

Cevap - İnşallah, öyle umuyoruz.

DEMİREL - TÜRKEŞ

Demirel Türkeş görüşmesi saat 16.00'da başlamış ve 35 dakika sürmüştür. Toplantıdan sonra Demirel "Üçlü koalisyon olarak kurmaya çalıştığımız hükümetin müstakbel ortağı Sayın Türkeş'e gelişmeleri anlattım. Fikir teatisinde bulundum. AP ile MHP arasında görüş ayrılığı yoktur" demiştir.

AP Genel Başkanı gazetecilerin sorduğu soruları cevapsız bırakırken, Türkeş Demirel'in sözlerine ekliyecek bir şeyin olmadığını öne sürmüş, yöneltilen sorulara "yorum yok"karşılığını vermiştir.

DEMİREL-ERBAKAN TEMASI

AP Genel Başkanı Demirel dün Erbakan'la yapacağı daha önce açıklanan görüşmeyi 2 kez erteledikten sonra saat 19.00'da iptal ettiğini açıklamıştır. Önceki günkü görüşmeden sonra iki lider dün saat 17.00'de görüşeceklerini bildirmiş, ancak öğle üzeri AP Genel İdare Kurul toplantısından sonra görüşme 18.00'e ertelenmiştir.

Demirel, Türkeş'le görüşmesinden sonra Erbakan' la yapacağı görüşmenin 20.00'ye bırakıldığını bildirmiş, bu arada saat 19.00 da bir basın toplantısı düzenleyerek görüşmenin yarına kaldığını açıklamıştır.

Demirel basın toplantısında ertelemeyi kendisinin yaptığını ve görüşmeye hediz hazır olmadığını bildirmiştir.

Öte yandan Demirel-Türkeş görüşmesinden sonra MHP ve AP Genel İdare Kurulları ayrı ayrı toplanarak son durumu görüşmüşlerdir. Bu görüşmeler sırasında Demirel'le Türkeş'in 3 kez telefon görüşmesi yaptıkları öğrenilmiştir.

ANLAŞMAZLIĞIN DÜĞÜMÜ BAKANLIKLARIN DAĞILIMI

Üç parti arasında süren koalisyon görüşmeleri nin İçişleri Maliye, Milli Eğitim ve Köyişleri ve Kooperatifler Bakanlıklarının paylaşımındaki güçlükler nedeniyle düğüm kesinlik kazanmıştır. MSP çevrelerinden sızan haberlere göre, MSP Genel Başkanı Necmettin Erbakan, AP Genel Başkanı Süleyman Demirel ile ilk görüşmede, içlerinde, Maliye, İçişleri, Bayındırlık, Milli Eğitim, Köyişleri, ve Kooperatifler, Sanayi ve Teknoloji Bakanlıkları bulunan dokuz bakanlık istediklerini bildirmiştir. Erbakan, "eğer bu teklifimiz kabul edilirse prensipte mutabık olduğumuzu açıklayabilirsiniz" demiş, Demirel buna karşılık "bu bazda görüşürüz ve anlaşırız" dedikten sonra, gazetecilere koalisyon ortaklığı için "prensipte mutabık olduklarını" söylemiştir.

AP Genel İdare Kurulu MSP tarafından istenen bakanlık sayısına ve bu bakanlıkların paylaşımına karşı çıkarak, Demirel'e 'İçişleri, Maliye ve Milli Eğitim dışındaki bakanlıkların öteki partilere verilmesi" koşuluyla tam yetki tanımıştır. MHP Meclis Başkanlığının MSP'ye verilmesi halinde, bir Meclis Başkanlığının iki bakanlık değerinde olduğunu ileri sürerek, MSP'ye verilen bakanlık sayısının kendilerine de verilmesini istemiştir.

ERBAKAN BİLGİ VERDİ

MSP Genel Başkanı Prof. Necmettin Erbakan, partisinin İl Başkanları ile dün saat 11.00'de Ankara Palas salonunda yaptığı bir toplantıda, İl Başkanlarını koalisyon hükümetinin kuruluşu konusundaki görüşlerini almıştır. AP Genel İdare Kurulu da Genel Başkan Süleyman Demirel'in Başkanlığında toplanarak, hükümet kuruluşuyla ilgili çalışmaların son durumunu değerlendirmiştir.

Erbakan MSP İl Başkanları ile parti Genel İdare Kurulu üyelerinin katıldığı toplantıda, hükümetin kuruluş çalışmaları hakkında bilgi vermiş, daha sonra da İl Başkanlarının konuyla ilgili görüşlerini almıştır. Toplantıda, İl Başkanlarına, MSP'nin önceki hükümet döneminde başlattığı ağır sanayi hamlesi ile ilgili film ve slaytlar da gösterilmiştir.

MHP'NİN SOMUT ÖNERİSİ

MHP Genel İdare Kurulu bu sabah. Genel Başkan Alparslan Türkeş'in başkanlığında, parti genel merkezinde toplanacaktır.

MHP Genel İdare Kurulunda, genişletilmiş başkanlık divanında görüşülen konula - rın ve bu arada hükümetin kurulmasına ilişkin ye gelişmelerin değerlendirileceği öğrenilmiştir.

Bir MHP yetkilisinden alınan bilgiye göre, Genel İdare Kurulu toplantısından sonra, hükümeti kurmakla görevlendirilen AP Genel Başkanı Süleyman Demirel'e "somut bir öneri" götürülecektir.

Ege Denizindeki tatbikat sırasında uçaklarımız rahatsız edilince Yunanistan' a nota verdik

ANKARA-(A A) -

Dışişleri Bakanlığı Sözcüsü Hasan Üner, "Türk ulusunun Türkiye'nin ulusal haklarıyla ilgili olarak en büyük hassasiyeti gösterdiğinin, Yunanistan başta olmak üzere, bütün ülkeler ce bilinmesi gerekmektedir"de miştir.

Üner, "Ege Denizindeki tatbikat sırasında Türk uçaklarının taciz edildiği, yolundaki haberlerle ilgili olarak bir soruya verdiği cevapta olayı doğrulamış ve Yunanistan'ın Ankara Büyükelçiliği müsteşarının Dışişleri Bakanlığına çağrılarak olayın protesto edildiğini söylemiştir. Dışişleri Bakanlığı sözcüsü ayrıca, ertesi gün Yunan Büyükelçiliğine bir protesto notası verildiğini de sözlerine eklemiştir.

SÖZCÜ ÜNER'İN SÖZLERİ

Dışişleri Bakanlığı Sözcüsü Üner, konuyla ilgili soruya verdiği cevapta sunları söylemiştir.

"Deniz kurdu 1977 tatbikatı sırasında, 13 Temmuz günü Sakız Adası'nın güneyinde açık deniz üzerinde ve uluslararası hava sahasında devriye görevi yapan bir deniz karakol uçağımız saat 17.45 dolaylarında Atina istikametinden gelen 4 Yunan jet uçağından ikisi tarafından taciz edici hareketlere maruz kalmıştır. Sözkonusu 4 Yunan uçağından ikisi daha uzak ta kalırken diğer ikisi Türk Deniz Karakol uçağının bölgede görev yapmasını engeliyici hareketlerde bulunmuşlardır.

Hava üssünden kalkan iki jet uçağımızın bölgeye yaklaşarak İzmir'in Kuzeybatısından Karaburun mevkiine doğru uçmaları üzerine Yunan jetleri bölgeden ayrılmışlardır.

Durum derhal Dışişleri Bakanlığı ve Genelkurmay Başkanlığı yetkililerince değerlendirilmiş, bunu takiben aynı gün saat 23.30'da Yunan Büyükelçisinin Ankara'da olmaması nedeniyle, Büyükelçilik Müsteşarı Dışişleri Bakanlığına davet edilerek uluslararası hava sahasında, uluslararası hukuk kurallarına aykırı olarak Yunan jetlerinin sebebiyet verdiği bu olay protesto edilmiş ve bu şekildeki hareketlerin tekerrürünün ciddi sonuçlara yol açacağı belirtilmiş ve bu arada 14 Temmuzda Limni Adası nın Kuzeybatısında icra edecek olan geniş kapsamlı hava deniz tatbikatı sırasında böyle olaylara sebebiyet verilmemesi Yunanistan'dan isten miştir.

PROTESTO NOTASI

14 Temmuz sabahı da Yunan Büyükelçiliğine bir protes to notası verilmiştir. Aynı gün niteliği ve mevkii yukarıda belirtilen askeri tatbikat olaysız cereyan etmiştir.

Türk Hükümeti Ege Denizi ve hava sahasındaki ulusal haklarımızı korumaya kararlıdır. Ege Denizinde ve hava sahasında Türk ulusunun, Türkiye' nin ulusal haklarıyla ilgili olarak en büyük hassasiyeti gösterdiğinin, Yunanistan başta olmak üzere, bütün ülkelerce bilinmesi gerekmektedir.

Türk Hükümeti, bölgede karşılıklı haklara saygılı, barışçı ilişkilerin sürdürülmesi gerektiği inancındadır."

Merkez Bankası Başkanı diplomatlarımızın maaşlarına el konulduğu haberini yalanladı

ANKARA - (THA)

Merkez Bankası Başkanı Doç. Dr. Tayyar Sadıklar, bazı Uzak Doğu ülkelerinin Türkiye'nin borçlarına karşılık diplomatlarımızın maaşlarına el koyduğu yolundaki haberlerin gerçekle ilgisi bulunmadığının anlaşıldığını söylemiştir.

Merkez Bankası Başkanı konuyla ilgili soruları üzerine şu açıklamayı yapmıştır:

"Uzak Doğu ülkelerindeki diplomatlarımızın maaşları genellikle bir AED Bankası olan Citibank N. A. New-York aracılığı ile havale edilmektedir. Şunu belirtmek gerekir ki uluslararası bankacılık uygulamasında "Hesaba el konulması" diye bir şey sözkonusu olamaz. Nitekim Citibank N. A. New-York ile de böyle bir durum olmamıştır.

Citibank, N. A. New-York'un en yetkili idarecilerinden birinden alınan 25. 6. 1977 tarihli telgraf da bu tür haberlerin asılsız olduğunu ve Merkez Bankası çekleri - nin muntazaman ödendiğini açıkça ortaya koymaktadır.

Bu vesile ile Merkez Bankası'nın Belçika muhabirlerinin de çek ve ödeme emirlerini kabul etmediği yolundaki basın haberlerinin gerçekleri yansıtmadığını belirtmek gerekir. Nitekim ilgili bankalardan alınan 15 ve 16 Haziran tarihli telexler de bu durumu kanıtlamaktadır.

Görüldüğü gibi özellikle diplomatlarımızın maaşları ile ilgili ödemeler konusunda çıkan haberler tamamen asılsız olup kamuoyunda gereksiz tereddütlere yol açacak niteliktedir."

5 Cumhurbaşkanlığı kontenjan senatörü 14 Ekimde yenilenecek

ANKARA (A A) -

Cumhurbaşkanı Fahri Korutürk, görev süreleri 14 Ekim de dolacak beş senatörün yerlerine aynı tarihte yenilerini seçecektir. Görev süreleri 14 Ekimde dolacak olan beş senatör Selahattin Babüroğlu, Özer Derbil, Sait Ergin, Nihat Erim ve Bahriye Üçok'tur.

Cumhurbaşkanı Korutürk'ün göreve başladığından bu yana Anayasa uyarınca seçtiği ilk beş senatör ise şunlardır: Muhsin Batur, Zeyyat Baykara Hüsamettin Çelebi, Ecvet Güresin, Sadi Irmak.

Ecvet Güresin'in vefat etmesinden sonra yerine Şerif Tüten senatör seçilmiştir. Batur, Baykara, Çelebi, Tüten ve Irmak'ın senatörlükleri halen devam etmektedir.

televizyon

18.40 Enerji

Belgesel dizinin Görünmez Köprü adlı bölümü yayınlanacak. Manyetik enerjiden elektrik enerjisi ve ışık üretilmesiyle ampul yapımı bu bölümde görüntülerle anlatılıyor.

19.05 Müzik Şöleni

Programda Ankara Esenevler Lisesi'nin orta kısım öğrencilerinin küçük seyircilere yönelik konseri izlenecek.

19.30 Yumurcak

Küçük seyirciler için hazırlanan dizi filmin Baba Oğul adlı serüveni yayınlanacak.

20.00 Haberler

20.40 Televizyon Oyunu

İstanbul Televizyonunca hazırlanan programda, Ahmet Üstel'in yazdığı Yemeğe Misafir Var adlı oyun yayınlanacak. Başrollerini Pekcan Koşar ile Zafer Önen' in paylaştıkları oyunun konusu kısaca şöyle: Aile babası Osman Bey terfi hayaliyle yaşayan iyiniyetli çalışkan bir memurdur. Bir pazar günü dairedeki şefi ile karısını yemeğe davet eder.

21.10 Televizyonda Sinema

Yönetmenliğini Türker İnanoğlu'nun yaptığı ve başrollerini Semiramis Pekkan, Cüneyt Arkın ve Önder Somer'in paylaştıkları Pranga Mahkûmu adlı film yayınlanacak.

22.40 Güne Bakış

bulmaca

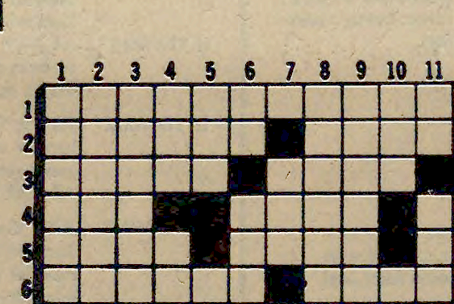

SOLDAN SAĞA-"Tırpan", "Yılanların Öcü" gibi romanların yazarı, (Adi, soyadı). 2-Belirti-Toplumun en küçük birimi. 3-Fas'ta bir şehir-Bir okulun simgesi olarak saptanmış resim, işaret vb. 4-Kalın kaba kumaş-Eğlenme-Yabani hayvan barınağı. 5-Oğul(eski dilde)-İzlenen çizgi - Nikelin simgesi. 6-Yapım üretim-TERSİ, Varılan karar, hüküm. 7-Yürüyerek-Ücret karşılığında başkalarının işini gören kurum. 8-TERSİ, Hatıra-Dizi.
YUKARDAN AŞAĞI:1-Var sayım(eski dilde). 2-ABD'nin bir eyaleti. 3-Kimseden korkmayarak şuna buna meydan okuyan kimse. 4-Dolaylı anlatım(eski dilde)- Şimdi (eski dilde). 5-TERSİ, Sıcakta vücuttan atılan sıvı-Devrimci yazar Maksim Gorki' nin bir romanı. 6-TERSİ, Terbiyumun simgesi-Geri. 7-Telefonda ilk hitah sözcüğü - İskambilde birli. 8-Yoktan var edebilen. 9-Bir pozitif bilimle uğraşan. 10-Muğla'nın bir ilçesi—Vücutta bulunan bir nükleik eşit. 11-Bir nota-Ayak direme. 12-Hedef, gaye.

DUNKU BULMACANIN ÇÖZÜMÜ
SOLDAN SAĞA:1-Yaser Arafat. 2-Alim-Hamarat. 3-Bazen-Derz. 4-Ab-Kim İl Sung. 5-Nal-Dek- AA. 6-Nakarat-Çiy. 7-Adil - alE-İl. 8-Fakir-Lenin.
YUKARDAN AŞAĞI:1-Yaban. 2-Alabanda. 3-Siz - Laik. 4-Emek-kİl. 5-Nida. 6-Ah-Mera. 7-Radikal 8-Amel-Tel. 9-Fars. 10-Arzu-Çin. 11-Ta-Naili. 12 Tugay.

Politika'nın

Grevdeki maden işçileri ile dayanışma *kampanyası*

Genel toplam: 1.738.423,89 lira

Banka Makbuzunun tarih ve numarasıyla birlikte kampanyaya katılanların adlarını bir liste halinde *Politika* Gazetesine gönderiniz

Dayanışma kampanyasına katılanlar toplanan paraları Yapı ve Kredi Bankası İstanbul Barboros Bulvarı-Şubesinde 920036-8 ve Türkiye-İş Bankasının Barboros Bulvarı Şubesinde TAS-G /110 numaralı hesaplara yatırınız

Her serbest çalışan bir günlük kazancını

Her işçi, her memur aylığının bir gündeliğini

Grevdeki maden işçilerine versin

KAMPANYAYA KATILANLAR

Dünkü Toplam : 1.704.056,39 lira

Kampanyaya Katılan Yurttaşlar

A. Haydar Kaya-Nüket Çoşkun	150.-
Hüseyin Korkmaz(Türk Kuşu Pilotu)	500.-
Şerafettin Çetin-Yaşar Özdak	450.-
Nigar Timuçin	250.-
Sevinç Timuçin	250.-
Faruk Yenigün	300.-
S. Aydemir-H. Ergün-O. Yılmaz	400.-
Kalender Öztürk	400.-
Cafer Karşı	170.-
Ayten Şengör	50.-
Şenel Tüzeloğlu	850.-
Halil Yüceçam	200.-
Niyazi Yılmaç	100.-
Atilla Özveren	100.-
Güven Aykut	100.-
Cezmi Özkap	795.-
Osman Çetin	230.-
Mehmet Toksöz	750.-
Ekrem Akyıldız	215.-
Celal Yılmaz	457.50
Arif Ortakçı	865.-
Muammer Çolak İbrahim Sanhan Ali Arıcı Kazım Tepe Ali Girit Emin Özbey Gülizar Çetinkaya	450-

Öziş Musluk İlşçileri	1.530 lira
İzmir Devlet Tiyatrosu sanatçıları	420 lira
TÖB-DER Kemalpaşa Şubesi	2.765 lira
İzmir Fen Fakültesi memurları	560 lira
İzmir'den Türk-İş'li işçiler	820 lira
İzmir Korsin Basımevi	490 lira
İzmir Çamdibi emekçileri	440 lira
Anadolu Lift işçileri ((2. kez)	4. 090 lira
İMESKO işçileri	9.545 lira
Faz Elektrik işçileri	3.050 lira
Ayma Matbaası işçileri	425 lira
TEP İleri Matbaası işçileri	250 lira
Bornova Gaz Tribünleri işçileri	1.750 lira

Bugünkü Toplam 34.367,50 lira

(Devam edecek)

İGD' nin topladığı 23.540 TL Maden-İş' e teslim edildi

İGD Genel Başkanı Ahmet Muhtar Sökücü, İGD Maden-İş grevleriyle Dayanışma Komitesi tarafından toplanan yardımı bizzat Maden-İş'e giderek Maden-İş Genel Başkanvekili Bahtiyar Erkul'a teslim etmiştir. Yukarıda Ahmet Muhtar Sökücü Bahtiyar Erkul ve İGD'nin topladığı 23.540 lirayı teslim alan bir Maden-İş görevlisi görülüyor.

Silahsızlanma mı insan hakları mı?

Bekir YÜKSEL

İnsanlığa karşı işlenen en ağır suç silahlanma yarışıdır

3

Ama yapılmak istenen insancıl duyguları ucuz tarafından sömürüp gerçekleri gözden gizlemek olunca daha dikkatli düşünmek gerekiyor. Gerici çevrelerin yaymak istediği özü boşaltılmış insan hakları kavramı da böyle. Bir yanda sayıları hızla artan işsizler ordusu, güvencesizlik, artan suçlar, artan fiyatlar, ağırlaşan yaşam koşulları, çözülmeyen konut sorunları, eğitim sorunları, çevre sorunları, sağlık sorunları , göçmen işçilerin sorunları, ırk ayrımı, diğer yanda birkaç "hoşnutsuzun" öyküsüne döktürülmek istenen gözyaşları. İçten değiller, öne sürdükleri "İnsan Hakları" kavramının özü boşaltılmış, hiçbir moral veya hukuk ilkesine, normuna dayanmamaktadır. İnsan Hakları Evrensel Beyannamesinde bu ilkeler ve normlar ortaya konduğu gibi AGİK Son Senedi de bunların bazılarının somut uygulamalarına yeni açıklamalar, yeni yorumlar getirmiştir. Yazımızın başında 10 ilkeden yaptığımız alıntı buna bir örnek. Sağ basın bunları duymak bile istemiyor. Sadece dillerinin altındaki baklanın İnsan Hakları kavramından, Avrupa'da insanların ve enformasyonun özgürce dolaşımını anlamamız olduğu seziliyor.

Bu açıdan bakılınca, gerici çevrelerin göz boyaması Holywood yapısı kötü bir kızılderili filminden de daha kötü. Çünkü, teğmenin öldüğü, karısının dul kaldığı da yalan. Son Senet'in 3. bölümünün ilk iki senelik uygulamasına ilişkin aşağıda vereceğimiz örnek bunu kanıtlıyor sanırız:

17 milyon nüfuslu Demokratik Alman Cumhuriyeti son iki sene içinde ülke dışına 25 milyon turist yollamış, bunun 7 milyonu kapitalist ülkelere gitmiş. Bu sürede ülkeye 29 milyon turist gelmiş, bunun 19 milyonu kapitalist ülkelerden. 27,6 milyon da transit yolcu geçmiş.

Son 1,5 senede DAC 10 kapitalist ülkeden 145 televizyon filmi satın almış. buna karşılık bu ülkeler DAC'den sadece 6 televizyon filmi satın almış. Özellikle İngiltere, Fransa, AED ve İtalya bir tane bile satın almamış.

Sadece 1976 da DAC'ye 4.500 gazeteci gelmiş ki bunun 1800'ü kapitalist ülkelerden. 22 ülkeden 95 televizyon ekibi DAC'de 150 televizyon filmi yapmış. Bunların arasında ABC, CBS, NBC Kanada CBC, CTV ve Japon NHK de var.

Gazetecilere çok giriş çıkışlı vize hakkı, ivedi vize sınır girişlerinde yabancı gazetecilere ayrıcalıklı uygulama kolaylıkları sağlanmış. Bütün bunların sonucunda Christian Science Monitor gazetesi bile, "Doğu bloku ülkelerinden Fransa, Batı Almanya, İtalya'ya başvuran gazeteciler, çoğu kez sosyalist ülkelere giden Batılı meslekdaşlarından daha büyük zorluklarla karşılaşmaktadır " diye yazmış.

Bu arada DAC kapitalist ülkelerden 461 kitap için yayın lisansı almış, kapitalist ülkeler ise, 195 lisans ile yetinmiş. Sadece Fransız yazarların kitapları DAC'de bir yılda 1,1 milyon satmış. DAC'ye giren kapitalist ülkelerin günlük gazeteleri, bu ülkelerin DAC'den aldıklarının iki misli.

Diğer sosyalist ülkelerden bulabildiğimiz veriler de aşağı yukarı aynı eğilimleri yansıtıyor. Sosyalist ülkeler Son Senedi milyonlarla basıp dağıtmaktan çekinmezken kapitalist ülkelerin hasır altı etme çabalarının nedenlerinden biri daha anlaşılıyor.

Ama şunu da belirtmeden geçmek olanaksız. Son Senet sosyalist ülkelerin provakasyonlara çektiği duvarlara gedikler açan bir belge değil. Sosyalist ülkelerin de, sağ basına hoş görünelim diye . vatanlarını provakatörlerin, ajanların cirit attığı bir alan durumuna getirmeye hiç niyetleri olmadığı kararlı davranışlarından anlaşılıyor. Son Senet'de öngörülen "İnsancıl Alanlarda İşbirliği"'ni bu biçimde yozlaştırmak isteyenler biraz da iki senedir umduğunu bulamamanın sıkıntısı içinde.

Geçenlerde Amerikalı sanatçı Dean Reed'in vermiş olduğu bir basın bildirisi ... Politika Gazetesinde yer aldı. "AED'nin insan hakları konusunda söz söylemeye hakkı yoktur. İnsanlığa karşı işlenen en ağır suç silahlanma yarışıdır... Eşyaya zarar vermeden insan öldüren bomba bu çevrelerin insan düşmanı tutumunu çok iyi simgelemektedir" diyor Dean Reed

3 Temmuz haberlerinden AED Kongresinin İnsan Hakları havarisi Başkan Carter'e Nötron Bombasının yapımı için gerekli yetkiyi vermiş olduğunu da öğreniyoruz. Bu gidişle daha vahşi silahlar da geliştirirler kuşkusuz. Dean Reed'in sözlerine fazla bir şey eklemeden silahlanmanın insanların doğal haklarına karşı girişilen en ağır saldırılardan biri olduğunu kanıtlamaya yardım edeceğini inandığımız şu verileri sıralamak la yetinelim:

8 adet "F 14" savaş uçağı, 130 milyon dolar değerinde, AED 1972 bütçesinde konut yapımı programından yapılan kesintilerin toplamına eşit.

1 adet "C 52" uçağı, 60 milyon değerinde , AED 1972 bütçesinde ruhi hastalıklarla savaşım programından yapılan kesintilerin toplamına eşit.

Nükleer silahlarla donatılmış 3 adet denizaltı, 567 milyon dolar değerinde, AED 1973 bütçesinde sağlık, eğitim ve sosyal hizmetler bölümünden yapılan kesintilerin toplamına eşit.

"C 52" uçağı geliştirme programı, öngörülen harcama 45.000 milyon dolar, AED'de 1971 de açlıkla savaşım için öngörülen harcamalara eşit.

"B 1 " bombardıman uçağı geliştirme programı, öngörülen harcama 11.400 milyon dolar. AED de 1971 de sefaletle savaşım için öngörülen harcamalara eşit.

B 1 programı rafa kaldırılacak gibi görünüyorsa da bunun sadece yerini daha ucuza ve daha etkin bir biçimde insan öldürebilecek olan Nötron Bombasının geliştirme programına bırakmak için olduğu da anlaşılıyor.

Bu noktada akla hemen bir kaç soru geliveriyor : "AED de durum böyle, peki iyi sosyalist ülkeler silahlanmaya hiç mi harcama yapmıyor? Halklarının insan haklarından daha engin biçimde yararlanması için kullanabilecekleri olanakların bir bölümünden, silahlanmak için hiç mi kısıntı yapmıyor? Neden, diyelim ekonomik işbirliği ile silahsızlanma bir birinin karşısına konmuyor da insan hakları ile silahsızlanma konuyor?"

Kuşkusuz sosyalist ülkeler de silahlanıyor ve bu silahlanma halklarının esenliği için kullanabilecekleri olanakların bir bölümünün kısılması demek oluyor. Ve soru sınıfsal özünden soyutlanıp sorulunca bu durum taban tabana zıt iki politik sisteme sahip ülkelerin bir "silahlanma yarışı" gibi görülüyor.

Tekelci burjuvazinin egemen olduğu ülkelerde savunduğu sınıf çıkarları toplumun çok dar bir kesiminin çıkarları olup, toplumun diğer kesimlerinin çıkarlarıyla olduğu gibi sömürmeye çalıştığı ülkeler halklarının çıkarlarıyla da çelişiyor. Daha önce de belirttiğimiz gibi böyle bir toplumsal konuma itilmiş ve tarihsel olarak gerilemekte olan bir sınıf için zorbalık ve savaş tehdidi kolay kolay vazgeçilemeyecek bir silah oluyor. Dolayısıyla silahlanma bu sınıf güçlerinin dış politikasının belirleyici unsurlarından biri oluyor. İkinci bir neden de uluslararası tekeller içinde en ağırlıklı yerlerden birine sahip olan silah tekellerinin bu silahlanma politikasının sonucu olarak elde etmekte oldukları büyük karlar.

Buna karşılık, sosyalist ülkelerde egemen olan işçi sınıfının sınıf çıkarları toplumun çok geniş kesimlerinin de çıkarlarıdır. Her savaşın ardındaki gerçek neden olan sömürü ve kâra karşı savaşım veren işçi sınıfının, barış doğal dış politikasıdır. Başka türlü de olamaz, savaşlarda işçiler, emekçiler ölür. Bu nedenledir ki, Büyük Ekim Devrimini gerçekleştirirken, Rusya işçi sınıfının belgilerinden biri "Halklara Barış" olmuş ve çıkardığı ilk yasa "Barış Yasası" olmuştur. Ayrıca sosyalist ülkelerde silahlanmadan kâr edecek olan tekeller de yoktur. Fakat işçi sınıfının, barış anlayışı pasifizm de değildir. İşçi sınıfının barış için savaşımı tarihte emperyalizmin dayattığı savaşları da içermiştir. Nitekim Hitler faşizmi karşısında pasifizmi bulsaydı bugün 32 yıl süren bir barış dönemini her halde yaşıyamazdı .

Demek ki sosyalist ülkeler emperyalizmin saldırısına karşı işçi sınıfının ve yandaşlarının kazanımlarını korumak için hazırlıklı olmaya mecburdurlar, emperyalizm savaş tehdidini sürdürdükçe silahlanmaya mecburdurlar. Bu çerçeve içinde ele alınınca silahlanmanın, sosyalist ülkelerin gönüllü girdiği bir yarış olmadığı görülmektedir. Bunun doğal sonucu olarak bugün sosyalist ülkelerin barış savaşımının odak noktası "silahsızlanma" olarak görülmektedir. Bu durum bugün yaygın bir deyişle "Politik Detente'ın askersel Detente ile tamamlanması" olarak tanımlanmaktadır ki, AGİK'ın ardından bir dizi ikili ve çok taraflı andlaşmalar ile adım adım gerçekleştirilebilecek bir silahsızlanma sürecini içermektedir.

Emperyalist ve gerici güçler barış ve savaş konusunda hem yığınların güçlenen barış özlemini görmekte hem de bu aşamada silahsızlanmanın çözümleyici önemini bilmekte. Silahsız savaşın olanaksız olduğunu, yani silahsızlanma üzerine kurulacak bir barışın dönüşü olmayan bir süreç olacağını bilmekte. Silahsızlanma sonucu büyük silah tekellerinin kaybedecekleri tatlı kârları da bilmekte. Bu nedenledir ki, "silahsızlanma" sosyalist ülkelerin kovaladığı NATO çevrelerinin 25 yıldır bucak bucak kaçtığı bir diplomasi yarışına dönüşmüştür. Emperyalizmin teorisyenlerinin bugün bu platformdan kaçmak için izledikleri yöntem şöylece özetlenebilir:

1- Politik Detente'ın askersel Detente ile tamamlanmasını önlemek. Silahlardan arınma yoluyla barış yerine, silahların tehdidine dayanan bir barış kavramı geliştirmek. Böylece, hem kitlelerin barış özlemine ters düşüyor görünmemek, hem de silahlanmayı sürdürmek.

2- Kamuoyunu bilgilendirmemek, yanıltmak kitlelerin barış özlemini özü boşaltılmış bir "İnsan Hakları" kavramının peşine takıp çıkmaz yollara sürüklemek "İnsancıl Alanlarda İş birliği" kavramını yozlaştırarak bunu duygu sömürüü konusu durumuna getirip, kamuoyunun dikkatini silahsızlanma üzerinden kaydırmak.

3- Bağlayıcı hükümler altına girmemek, bunun boş bırakacağı alanda yapılacak manevralarla kaybettikleri mevzileri kazanmak,. Bir başka deyişle bir yandan kamuoyunu uyuturken diğer yandan Son Senet'i uygulanmaz ale getirmek.

Sanırız bu çerçeve içinde silahsızlanma mı? İnsan Hakları mı? sorusunun neden ortaya atıldığı da cevabını bulmaktadır.

Dünya barış güçleri bu olguları dikkatle izlemektedir. Dünya Barış Hareketinin belgileri Helsinki Son Senet'inin "lafzıyla ve ruhuyla" bir bütün olarak uygulanması, silahsızlanma yolunda atılacak kararlı adımlarla dünyada adil bir barışın kuruluş sürecinin dönülmez bir süreç kılınması yolundadır. Dünya Barış Konseyi' nin Yeni Stokholm Çağrısı bunun en somut istekler şeklinde dile geldiği bir belgedir. Ülkemiz ve tüm dünya barışseverlerine düşen görev bu isteklerin yerine getirilmesi savaşımının yığınsal olarak vermek biçiminde görünmektedir.

BİTTİ

Genel greve karşı çıkan 13 sendika yöneticisi kişisel açıklamada bulunmuş

TRT'nin Türk-İş'te 13 sendikanın genel greve karşı olduğu yolunda verdiği haberin sendikalar adına yapılan bir açıklama olmadığı bildirildi

ANKARA (ANKA)- Türk Harb-İş Sendikası Genel Başkanı ve Türk-İş Yönetim Kurulu üyesi Kenan Durukan, TRT'nin haber bülteninde 13 sendikanın genel greve karşı olduğu yolundaki haberi, sendikalar adına yapılan açıklama haberi olmadığı halde, sendikaların kararları gibi verildiğini söylemiştir. Durukan, verdiği demeçte, TRT'nin bu konuda baştan beri maksatlı şekilde taraflı yayın yaptığını savunmuş, "İstanbul'da 28 sendikanın Yönetim Kurulu genel grevi destekleme kararı alırken, TRT bu haberi iki satırla geçiştirmiş, daha sonra da MİSK'in görüşlerini dakikalarca yansıtmıştır" şeklinde konuşmuştur.

Mustafa BAŞOĞLU- Yönetime karşı çıkanlardan.

Durukan, 13 Türk-İş Yönetim Kurulu üyesinin sadece kendi kişisel düşüncelerini açıkladıklarını, bu açıklamanın 13 sendikaya bağlanması diye birşeyin söz konusu olmadığını bildirmiş, şunları söylemiştir:

"TRT'nin haberini dinleyen her vatandaş, Türk-İş' e bağlı 13 sendikanın genel greve karşı çıktığını sanmıştır. Oysa bu haber, sendika başkanlarını bile değil, Türk-İş Yönetim Kurulu'nun 13 üyesinin kişisel görüşlerini içeren bir haberdir. Bu Yönetim Kurulu üyesi arasında bulunan Erdoğan Balcı, Hava-İş Sendikası eski Genel Başkanıdır ve Hava-İş Sendikası, genel greve "evet" demiştir. 13 Yönetim Kurulu arasında bulunan Vahap Güvenç ve Şevket Yılmaz, aynı sendikanın yöneticileridir. İki ayrı sendikanın yöneticisi imiş gibi tanıtılmışlardır. Etem Ezgü ve Mustafa Başoğlu zaten AP'li milletvekilleridir. Bu durum karşısında, TRT'nin nasıl maksatlı bir haber verme isteği ile çırpındığını anlamak güç olmasa gerek. Aynı akşam, İstanbul'da 28 sendikanın Yönetim Kurullarının aldığı grevi destekleme kararı ise, aynı haber bülteninde iki satırla geçiştirilmiş, peşine MİSK yöneticilerinin İstanbul'da yaptıkları açıklama dakikalarca verilmiştir. TRT'nin maksatlı yayınlarını nefretle karşılıyoruz. Vatandaşlarımız bilmelidirler ki, 13 sendikanın genel greve karşı oldukları şeklinde verilen haber, sendikalar adına yapılan açıklamanın haberi değil, sendika yöneticisi bile olmayan kişilerin aralarında bulunduğu 13 kişinin kişisel görüşüdür."

Tunç hakkında açılan soruşturmanın nedeni belirlendi

ANKARA (ANKA) Türk-İş Genel Başkanı Halil Tunç hakkında neden Jandarma Komutanlığı savcısının soruşturma açtırdığı belirlenmiştir. Öğrenildiğine göre, her kuvvet komutanlığına bağlı savcılar arasında sivil kişilerle ilgili olarak sorumluluk paylaşımı yapılmış, Ankara'da bu görev jandarma savcılığına verilmiştir.

Tunç'un demeci ile ilgili olarak jandarma Savcısının soruşturma açtığı haberi, bazı çevrelerde, "neden Genelkurmay Savcılığı değil" sorusuna yolaçmış, ancak durum sorumluluk paylaşımı ile açıklığa kavuşmuştur. Sivil kişiler hakkında dava açılmasının Ankara ili için jandarma savcısının görevleri arasında bulunduğu belirtilmiştir.

Karayolları 12. Bölge Müdür Yardımcısı bir işçiyi dövdü

ERZURUM-(THA) Erzurum Karayolları 12. Bölge Müdür Muavini Yakup İnce, makine bölümünde çalışan işçiyi sille tokat dövmesi üzerine bir açıklama yapan Yol-İş Sendikası Erzurum Şubesi Başkanı Canip Çağlar "sendikamızın işyeri temsilcisi Müdür Muavini tarafından dövülmesi sendikal rekabetten doğan bir komplodur" demiştir.

İddiaya göre Karayolları 12. Bölge Müdür Muavini Yakup İnce, bir işçinin ailesine vizite kağıdı doldurması için Yol-İş Sendikası işyeri temsilcisine telefonla emir vermiştir. Kemal Özkan adındaki temsilci işçi "sağlık karnesi olmayan kişilere vizite kağıdı tanzim edilemez. Üstelik genelgeye göre vizite kağıtları işçinin bağlı bulunduğu işyerlerinden almaları şarttır" demesi üzerine telefonu kapatan Müdür Muavini İnce Kemal Özkan'ın bulunduğu odaya çıkmış ve sille tokat dövmüştür.

Yol-İş Sendikası Başkanı Canip Çağlar olaydan büyük üzüntü duyduğunu belirtmiş, Müdür Muavinini sert bir dille eleştirmiş "MSP'liler yeni harekete giriştiler" demiştir.

İŞÇİLER SORUYOR UZMANLAR CEVAPLIYOR

Tarım işçileri

Mehmet GÜNDÖNDÜ

SORU:

Ben bir çiftlikte uzun zamandır çalışıyorum. Çiftliğin sürekli çalışan adamıyım. Ancak, işveren tarım işçilerinin sigortası yok diyerek, bizim sigortaya girmemizi engelliyor. Aslında bizim gibi mevsimlik çalışmayan insanların sigorta olması normal değil midir ?

CEVAP:

Sosyal Sigortalar Yasasına göre, tarım işlerinde çalışanlar sigorta kapsamına dahil değildirler. Eğer çiftlikte yaptığınız iş tarım dışı bir işse sigortalı olma hakkınız vardır. Ancak , mevsimlik işçilik yapmamanıza rağmen, tarım işçisi iseniz, sigorta kapsamı dışı kalıyorsunuz demektir. Bütün bunlara rağmen, tüm çalışanların sigorta ve grevli toplu sözleşmeli sendikal haklara kavuşabilmesi için tarım kesiminde çalışanların da örgütlenmesi gerekir. İşverenlerin karşısına örgütlü ve güçlü çıktığı zaman ancak, bu türden hakları kazanmak mümkün olacaktır.

Yurtdışında tedavi

Salih YILDIRIM

SORU:

Bir süre önce ciğerlerimde bir hastalık ortaya çıktı. Sigortaya gittim ve meslek hastalığı dediler. Ancak, Sigorta Hastanesinde tedavisinin mümkün olmadığını bildirdiler. Almanya'da çalışan akrabalarımız mektup yazıp "buraya gel, burada bu hastalıkları iyileştiriyorlar" diyor. Ama benim oraya gidecek param yok. Acaba, Sosyal Sigortalar Kurumu bu durumda bir hastayı yurt dışında tedavi ettirmek zorunda değil midir?

CEVAP

Yurt dışında tedavi görmek hakkınızdır. Yasaya göre, yurt içinde tedavisi mümkün olmayan, fakat yurt dışında tedavisi mümkün olan hastaları Sosyal Sigortalar Kurumu tedavi edilmek üzere yurt dışına göndermek zorundadır. Bunun için de Sosyal Sigortalar Kurumuna bir dilekçe ile başvurup yurt dışında tedavi edilirseniz iyileşeceğinize dair bir onay almanız gerekmektedir. Bu durumda tüm masraflarınız Sosyal Sigortalar Kurumu tarafından ödenecektir.

Sayın okurumuza geçmiş olsun deriz...

TÜRK-İŞ'DE PARTİLER ÜSTÜ POLİTİKA ÇÖKTÜ

Türk-İş' deki siyasi ayrılıklar giderek kavgalar haline dönüşüyor

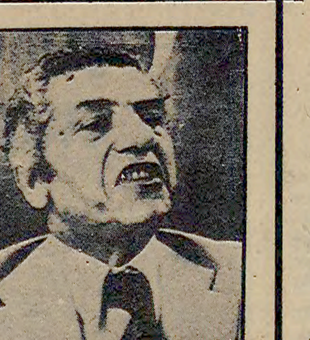

Halil TUNÇ-Sözünde duracak mı ?

Aydın ŞENESEN

Türk-İş yıllardır "partiler üstü politika" izler - ken, son aylarda en üst organları içinde kavga ve gürültüden geçilmiyor. İşin ilginç yanı da, kavgaların tüm nedeni siyasi görüş ayrılıkları. Partilerüstü politikanın şampiyonluğunu yıllardır yapanların hemen her biri de bir siyasi partiye kapılanmış durumda. İçlerinde değişik partilerden parlamenter olanların yanısıra 5 Haziran seçimleri öncesinde adaylık koyanlarının sayısı hayli kabarık.

Halil Tunç, AP-CHP hükümetini isterken sosyal demokratların desteğini sağlıyor. Liderliğini Etem Ezgü' nün yaptığı AP' li kanat ise MC' nin kurulmasını isterken faşistlerin desteğini görüyor..

Türk-İş yönetimi içinde görüş ayrılıklarının keskinleşmesi bir önceki Genel Kurul'da başladı. Sosyal demokratların Genel Yönetim'de ağırlık sağlamalarına karşın acemilikleri İcra Kurulunda çoğunluk almalarını engelledi. Bu çarpık yapı, en yetkili organlar arasındaki görüş ayrılıkları, Türk-İş içinde çok başlılığın nedeni oldu. Alınan kararlar birçok örgüt tarafından uygulanmadı.

Bunun üzerine, Kıbrıs'ta bir Genel Yönetim Kurulu toplantısı yapıldı ve seçimlerde desteklenecek parti konusu görüşüldü. Sonuç olarak, seçimlerde desteklenecek partinin mutlaka belli edileceği veya bir parti kurma çalışması yapılacağı kararı çıktı. 5 Haziran'da erken seçim kararı alınması üzerine 11 Nisan'da Ankara'da toplanan Türk-İş Yönetim Kurulu, vurdulu kırdılı bir Türk filmi gibi geçti. İlk olarak basın mensupları önünde küfürleşmeler bu Yönetim Kurulu toplantısında görüldü. Sosyal Demokratların CHP'nin desteklenmesi konusunda ağırlık koymaları üzerine, o günlerde Türk-İş Teşkilatlanma Sekreteri Etem Ezgü nün söyledikleri bunun somut bir örneği. Ezgü Sosyal Demokrat ve CHP Milletvekili Kenan Durukan' ın ardından, "isteyen gider Ecevit'in altına yatar. Biz kimsenin altına yatacak adam değiliz" diye bağırıyordu. Aynı günlerde Sosyal Demokrat bilinen Maden Federasyonu Başkanı Kemal Özer de Türk-İş Genel Başkan Yardımcılığından istifa ediyordu.

Durukan. sağ kanadın temsilcisi Etem Ezgü ile sık sık kapışırken, Türk-İş Genel Başkanlığına oynadığını sergiliyor...

Son günlerde 2. MC' mi? Yoksa CHP-AP koalisyonu mu? tartışması bu iki yöneticinin tekrar ve hem de bir basın toplantısında küfürleşmesi ile noktalandı. Şimdi bütün gözler, Türk-İş'teki gelişmelerin ne gibi bir sonuca ulaşacağında.

Türk-İş Genel Başkanı Sosyal Demokratları toplayıp CHP-AP koalisyonu kurulmadığı takdirde, kendi buluşları olan ve genel grevi yozlaştıran bir yöntemi uygulayacaklarını açıkladı. "Tunç'un Genel Grevi", bütün demokratik ülkelerde işçi sınıfının bir kazanımı olan gerçek bir genel grevden çok farklıydı. Tunç, "bütün sözleşmeleri fesh edip uyuşmazlık çıkaracaklarını ve bu yolla bütün işyerlerinde greve gideceklerini" söylüyordu.

Diğer yandan, Etem Ezgü'nün liderliğini yaptığı gerici grup faşistlerin desteğinde bir açıklama yapıyordu. Sözcülüğünü Sağlık İş'in Genel Başkanı Mustafa Başoğlu'nun yaptığı bu grup, mutlaka MC'nin 2. kez kurulmasını istiyordu.

Ve şimdi, kavga "TRT senin demecini verdi. Benim kini vermedi" kavgasına kadar ulaştı. Türk-İş yöneticileri, mahalle takımında kaptanlığı kimin yapacağı konusunda kavga eden çocuklar gibi bir görünüm içinde sürdürüyorlar kavgalarını. Aslında bu kaçınılmaz birşey. Tüm ülkelerde olduğu gibi, sendikacılık, bütün ülkelerin işçi sınıfıyla dayanışma içinde, ulusal sınıf ve kitle sendikacılığını başarabilmekle mümkün. Türk İş'in hergeçen gün kamuoyunda gülünçleşmesi, buna karşılık DİSK'in saygınlığının artmasının ardındaki gerçek bu...

Uşak' ta 26 işçinin işten çıkarılmasını protesto için başlatılan direniş sona erdi

UŞAK (THA)- Uşak Pamuklu Mensucat Fabrikasında, 26 işçinin işten çıkarılması karşısında üyesi bulundukları Türk-İş'e bağlı Teksif Sendikasının tutumunu protesto amacıyla önceki gün başlatılan 450 işçinin direnişi, Vali İsmail Dokuzoğlu'nun arabuluculuk yapmasıyla sona ermiştir.

Kısa adı Upmaş, olan iş yerinde, işçilerin işi durdurarak direnişe geçmeleri üzerine işçilerle görüşen Vali İsmail Dokuzoğlu, işçilerden haklarını yasal yöntemlerle almasını istemiş, yasa dışı eylemlerin sonuç vermeyeceğini söylemiştir. Bu arada işçilere isteklerini soran Vali Dokuzoğlu, fabrikanın şu anda bazı eksiklikleri bulunduğunu bildirmiştir. İşçiler ise bir süre önce işten çıkarılan 26 işçinin tekrar işe alınmalarını, toplu iş sözleşmesinin gerektiği gibi uygulamasını , kendilerine uygulanan kademeli zammın kaldırılmasını istemişler, işverenin 126 işçiyi daha işten çıkaracağı Sendikaları Teksif'e bildirildiği halde, sendikalarının bu konuda kaçındığını önesürmüşlerdir.

Grev gözcülerinden bilgi alan sendika yetkilileri...

Erzurum' da deri fabrikası işvereni lokavt ilan etti

Erzurum Deri Fabrikasında çalışan 300 kadar işçinin grev kararı almaları üzerine, işveren lokavt ilan etmiştir .

Erzurum Deri Fabrikasında çalışan işçiler, diğer işyerlerinde verilen ücretlerden çok düşük ücret aldıklarını iddia etmişler ve kanuni süre içerisinde greve gideceklerini belirtmişlerdir. Bunun üzerine işveren lokavt ilan etmiş ve Deri-İş Sendikası temsilciliğine bildirmiştir.

Genel-İş Sendikasınca son bir hafta içinde Konya'da Akşehir, Cumra Yahşıyan ve Ermenek belediyelerinde çalışan işçiler adına toplu iş sözleşmesi imzalanmıştır.

Bursa SIEMENS kablo fabrikasında sürdürülen grev 7 ayı geçti

BURSA (THA) Mudanya ilçesindeki Siemens Kablo Fabrikasında Türkiye Maden-İş Sendikasına üye 280 işçinin sürdürdüğü grev 7 ayı aşmıştır. DİSK'e üye Türkiye Maden-İş Sendikası 13'ncü Bölge Temsilcisi Kemal Daysal Siemens Kablo Fabrikasında grevin toplu iş sözleşmesi görüşmelerinde çıkan anlaşmazlık üzerine 13 Aralık'ta başladığını hatırlatmış, işveren temsilcisi olarak karşılarına çıkan Madeni Eşya Sanayii İşverenleri Sendikasının tavrını değiştirinceye kadar grevin taviz vermeksizin sürdürüleceğini söylemiştir.

Daysal, grevdeki işçilere sendikaca ücretlerinin ödenmediği yolundaki iddiaları reddederek, işçilere son kez geçen cumartesi günü biner lira dağıtıldığını açıklamıştır.

Samsun' da İş ve İşçi Bulma Kurumuna iş için 50 bin kişi başvurdu

İş arayanların 9 bini kadın

İş ve İşçi Bulma Kurumu Samsun İl Müdürlüğü yetkililerince yapılan açıklamada 48 bin 164 yurttaşın iş bulmak için kuruma başvurduğu, belirtilmiştir.

Açıklamayı yapan İş ve İşçi Bulma Kurumu Samsun İl Müdürlüğü yetkilileri iş için kuruma başvuranların 9 bin 511'inin bayan olduğunu bildirmişlerdir.

12 bin 153'ünün erkek 5 bin 611'inin bayan olmak üzere toplam 17 bin 764 yurttaşın yurt içinde işçi olarak çalışmak üzere kuruma başvurduklarını kaydeden İş ve İşçi Bulma Kurumu Samsun İl Müdürlüğü yetkilileri 30 bin 400 yurttaşın ise yurt dışında çalışmak için müracaat ettiklerini belirtmişlerdir.

Açıklamada yurt dışına çalışmak için çıkmak amacıyla kuruma başvuranların 26 bin 500 ünün erkek, 3 bin 900 ünün bayan olduğu ifade edilmiş ve 298 yurttaş için işlem yapıldığı kaydedilmiştir.

İş ve İşçi Bulma Kurumu Samsun İl Müdürlüğü yetkilileri geçtiğimiz yıl 2 bin 108 erkek ve 466 bayana iş bulunduğunu söylemişlerdir.

Genel-İş Konya' da dört belediye ile toplusözleşme imzaladı

DİSK'e bağlı Genel-İş Sendikası Yargıtay'ca kesinleşen işkolu düzeyindeki toplu sözleşme yetkisinin kesinleşmesinden sonra çalışmaları nı yoğunlaştırmıştır.

İETT' de direniş mi?

Hüsnü AYDIN

İstanbul'da iki gündür belediye otobüsleri sefer yapamadı ve halk saatlerce kuyruklarda bekledi. Birçok vurguncu birliralık yere 5 lira alarak taşıdı halkı. Hemen, hemen tüm gazeteler bu olayı yansıttı kamuoyuna.

Ama nasıl yansıttılar? Otobüslerin çalışmamasının nedeni ne idi?

İlk soruya cevap verecek olursak, ve hiç de abartmadan söylersek, bu olayı tek doğru veren Politika'ydı. Bunun dışında tüm gazeteler, Türk-İş'e bağlı sendikanın toplusözleşme görüşmelerinin uzaması nedeniyle işçilerini direnişe geçirdiği doğrultusunda haber veriyordu.

Bu tür haber veren gazeteler bilerek veya bilmeyerek, Türk-İş'e bağlı sendikanın istediği kamuoyunun varatılmasına hizmet ediyordu. Bilerek veya bilmeyerek diyoruz, çünkü bir çoğu Türk— İş 'e bağlı sendikanın bu işyerindeki yetkisinin Yargıtayca geri alındığını bilmiyordu.

İkinci sorunun cevabını verirken kamuoyunun iyice izleyemediği bazı gelişmeleri anlatmakta yarar var.

İETT'de yetki mücadelesi uzunca bir süredir devam ediyor. DİSK'e bağlı Genel-İş Sendikasına üye işçiler bu işyerinde yetki almak için çok yönlü mücadele vermek zorunda kaldılar.

Once Bölge Çalışma Müdürlüğü yetkiyi Türk-İş'e bağlı sendikaya verdi. İşçiler, sahte üye fişleri üzerinden verilen bu yetkiyi protesto ettiler ve Bölge Çalışma Müdürlüğünü işgal ettiler. Daha sonra mahkeme evrak üzerinden inceleme yaparak yetkinin Türk-İş'e bağlı sendikada olduğunu söyledi. Ancak, mücadele bitmedi. DİSK'e bağlı Genel-İş Sendikası mahkemenin kararına Yargıtay düzeyinde itiraz etti.

Yargıtay. Türk-İş'e bağlı Türkiye Genel-İş Sendikasına verilen yetkinin geçersiz olduğunu saptadı.

Türk-İş'li militanlar, otobüslerin kontak anahtarlarını alarak, lastiklerini indirerek ve zorbalığa başvurarak işçilerin çalışmasını engellerken, bu yasadışılıklarına bir de kılıf buldular ve tüm basın bu kılıfa kandı. Kılıfın içinde ne olduğuna bakma gereğini duymadı.

Türk-İş'li militanlar, daha birkaç gün önce DİSK'e bağlı Genel-İş Sendikasının yayın organı EMEK Dergisini dağıtan işçilere saldırdılar. Sopalar ve zincirler vardı faşist militanların elinde ve 3 işçi yaralandı. Samatya Hastanesine kaldırıldı.

Daha sonra, yetkiyi kaybettikleri kamuoyunda iyice duyulmadan ve DİSK 'e bağlı Genel-İş greve başlamadan zorla otobüsleri seferden alıkoydular. Amaçları , "bakınız bizim üyelerimiz İETT Genel Müdürlüğünün uzun zamandır imzalamadığı sözleşmeyi protesto için direnişe geçti " yalanını kullanarak, güç gösterisiydi. Amaçları, DİSK'e bağlı Genel-İş'in işyerinde grev oylaması yaptırmasını engellemekti. Çünkü grev oylamasında "takke düşecek kel görünecek"ti.

Kamuoyunun dikkatinden kaçan birşey de, Türk - İş militanlarının bu eylemi DİSK'e bağlı Genel-İş Sendikası'nın İETT işyerlerinde grev kararını almasının sabahına başlatmalarıydı.

DİSK'e bağlı Genel-İş Yargıtay kararı ile İETT işyerlerinde işyeri düzeyinde toplusözleşme yetkisini alırken, diğer yandan da işkolu düzeyindeki yetkisine dayanarak grev kararını asmıştı. Ve Genel - İş , işyeri yetkisini bileğinin hakkı ile aldığını göstermek için grev oylamasına gidecekti.

Ancak, Türk-İş'li militanların bu tip zorbaca eylemleri de boşa çıkarılacak ve DİSK ' e bağlı Genel - İş üyesi işçiler grev oylamasında bu zorbalara gereken cevabı verecektir.

Sonuç olarak bir cümle söylenebilir: "Türk-İş artık hizmetler sektöründe yetki alamaz."

KONGRE İLANI

Derneğimizin birinci olağan Genel Kurulu 31 Temmuz Pazar günü saat 18'de Maden-İş 6. Bölge Ortabayır-Gültepe adresinde aşağıdaki gündem gereğince yapılacaktır.

GÜNDEM:

1-Açılış

2-Yoklama ve divan teşekkülü

3-Tüzük tadil teklifinin görüşülmesi ve oylanması

4-Kurul raporlarının okunması, görüşülmesi, aklanması.

5-Kurulların seçimi.

6-Dilek ve öneriler.

7-Kapanış.

Ortaköy Kültür Sevenler Derneği
Yönetim Kurulu
Po: 1883

KITALAR SORUNLAR

uğur kökden

Yeni uluslararası ticaret düzeni

Bulanık bir dönem. Israrla belirsiz tutulan bir dönem. Bir yandan, "Güney-Kuzey Dialogu" adını taşıyan Uluslar arası Ekonomik İşbirliği Konferansı tıkanmış durumda. Bunca yıldır süren çabaya karşın, sürünceme "olağan" sonucuna ulaştı. Başka bir deyişle, sonuçsuzluğa.

Öte yandan, kapitalist Batı ülkelerinin geri kalmış ülkelere yaptığı yardım da yıldan yıla azalıyor. OECD (Ekonomik İşbirliği ve Kalkınma Örgütü)'nin yayınladığı son rapora göre, yardımın GSMH (gayrisafi milli hasıla)'ya oranı yüzde 0,36 (1975)' dan yüzde 0,33'e düşmüş bulunuyor. Oysa bu oran, 60'lı yılların ikinci yarısında yüzde 0,40'ın üstündeydi. Kaldı ki kapitalist ülkelerin yardım konusunda üstlendiği oran ise, yüzde 0,70. Bu sınırı aşan yalnız üç Batılı ülke var: İsveç, Norveç, Hollanda.

Birleşmiş Milletler (BM) çerçevesi içinde oluşturulan Kalkınmaya Yardım Komitesi (CAD) 17 üyeli. Ama, bunlardan beşi, Hollanda, Norveç, İngiltere, İsviçre, İtalya yardımlarını artırmış görünüyor. Gene de yeterli ölçüde değil. Özellikle son ikisinin yaptığı yardım oranı çok düşük.

Kapitalist Batı, geri kalmış ülkelere yaptığı yardımdaki azalmayı enflasyona bağlıyor. Doğal olarak, buna, bütçe kısıtlamalarını da yardımı azaltan bir başka neden olarak eklemek olasılığı var. Ama, önemli olan sonuç. Yani, yardımın giderek azalması.

Kapitalist dünya ile geri kalmışlar arasındaki uçurum büyürken, kendi üstünde katlanarak büyüyen bir başka tehlike daha var: O da, yoksul ülkelerin kapitalist dünyanın para piyasasına olan borçları. Borçlar, 1973'de 110 milyar dolar iken geçen yıl 200 milyar dolara yükseldi. Öbür deyişle, üç yılda iki katına çıktı. Artışı Batılı merkezler (OECD yahut CAD) enerji bunalımına bağlamaya çalışıyor. Bu ince hesapta, saptırmada, açık ki, geri kalmış ülkelerin hammadde kaynaklarının üstünde kurulmak istenen fiyat hegemonyası yeralmakta. Ne var ki, bu taktiklerin başarı şansı çok az. Hele, uzun vadede, hiç...

Bununla beraber, kesin sayılabilecek olgu, borçların artışıyla birlikte kapitalizme karşı Üçüncü Dünya'da beliren bir gerginliğin de oluşması ve artışı. Gerçekte, kapitalist mekanizmanın etkisi altında bulunan geri kalmış ülkeler, kendilerine yapılan yardımın artırılmasından çok, Batı ile olan ticaret ilişkilerinin artırılmasını istiyorlar. Bu ilişkilerin adil, eşitlik ilkesine dayanan ve karşılıklı çıkarları gözeten bir sisteme oturmasını diliyorlar. Geri kalmışların istekleri iki somut madde üstünde toplanabilir: Hammadde fiyatlarında düzenlilik ve gelişmiş Batı ülkelerinin piyasalarının Üçüncü Dünya'nın yeni yeni kendini gösteren sınai mamullerine açılması.

Ne var ki, kapitalizm buna karşı. Fransız işverenleri, örneğin bir süredir uluslararası gündemde bulunan "yeni ekonomik düzen kavramının yerini" uluslararası yeni ticari düzen'e bırakması gerektiğini söylüyor.

Bu da yeni bir manevra. Bir başka ince oyun. Çünkü, böylece, Batılılar, Üçüncü Dünya'nın sınai mamullerinin kapitalist gelişmiş ülkeler pazarlarına sızmasını önleme, hiç olmazsa kurallara bağlama kaygusunu dile getirmiş oluyorlar.

Gerçi, Fransız işverenlerinin bu tavrına karşı fikri sorulan AET sorumlusu, Dietrich Maltzahn, "Fransız işverenleri Fransa Hükümeti demek değil. Fransız Hükümeti de AET demek değil" diye cevap verdi. Ama, somut gerçek ortada: İşte, Türk "T-shirt" lerinin başına gelenler! Çiçeği burnunda bir örnek!

AET'in daha az diplomatik dil kullanan bir başka yetkilisi, Topluluğun Türk dokuma sanayii ile ilgili tavrını bir "skandal" olarak niteledi. Aslında kapitalizmin az gelişmiş ülkelerle olan ilişkisi (yeni ekonomik düzen tartışması, borç, yardım vb.) genel bir skandal düzeyine ulaşmış durumda.

Brüksel'deki Bay Maltzahn, istediği kadar güvence verir bir dille konuşsun. İstediği kadar "birtakım 'kazalar' olabilir. Bu kazaları genelleştirmemek aşırılaştırmamak gerek. Kötü ekonomik koşullar da bu tür kazaları belki artırıyor. Ama hepsi o kadar." desin.

Önemli olan, kapitalizmin verdiği acılar yüzünden buna maruz kalanların patlamanın eşiğine geldiği. Brüksel'de Türk gazetecilerinin aldığı bir başka önemli ders de bu.

İsrail'in 1967 öncesi sınırlara çekilmesini de istedi

d'Estaing, Carter'in yumuşamayı tehdit ettiğini söyledi

Fransa Devlet Başkanı içişlere karışmamanın ABD tarafından çiğnendiğini ilerisürdü

NEW YORK-(İSTA)- Fransa Devlet Başkanı Valery Giscard d'Estaing, "News week" Dergisine verdiği demeçte, ABD Başkanı Carter'in "insan hakları" kampanyası ile yumuşama sürecini tehlikeye soktuğunu söylemiştir. ABD Başkanı ile iyi ilişkiler kurduğunu kaydeden Estaing, ancak dış politika konusunda izlediği tavrı onaylamadığını, Carter'in yumuşama sürecini tehlikeye soktuğunu belirtmiştir.

Sovyetler Birliği'nin nükleer silahların sınırlandırılması sında ilerlemeler kaydedilmesi sonra da ideolojik rekabet saklı olmak kaydıyla ekonomik, kültürel ve teknolojik işbirliği kurulmasından yana olumlu bir siyaset izlediğini kaydeden Estaing, içişlere karışmama ilkesinin ABD tarafından çiğnenmeye çalışılmasının haklı olarak Sovyetler Birliği'nin tepkilerine yolaçtığını da bildirmiştir.

Öteyandan Estaing, İsrail'in 1967 öncesi sınırlara çekilmesi gerektiğini de belirtmiş, AET'nin de bu görüşü savunduğunu söylemiştir.

FKÖ: "Carter Araplara öğüt, İsrail'e silah veriyor

FKÖ sözcüsü Hani El Hasan'a göre yeni bir Arap-İsrail savaşı kaçınılmaz görünmekte

BEYRUT-(THA-UPİ) Filistin Kurtuluş Örgütü Başkanı Yaser Arafat'ın üstdüzeydeki yardımcılarından Hani El Hasan İngilizce olarak yayınlanan "Monday Morning" Dergisine verdiği demeçte Ekim ayında toplanacağı sanılan Cenevre Orta-Doğu barış konferansının gürültüden başka bir şey sağlamayacağını ve beşinci bir Arap-İsrail savaşının kaçınılmaz olduğunu söylemiştir.

ABD'nin Filistinliler hakkında belirsiz öneriler ilerisürdüğünü söyleyen Hasan "Carter Araplara öğüt verirken İsrail'e 115 milyon değerinde silah veriyor" demiş ve ABD'nin tüm iyi niyetli görünen çabalara rağmen gerçekte İsrail yanlısı bir politika izlediğini ve İsrail ile birlikte yeni bir Arap-İsrail savaşına hazırlandığını önesürmüştür.

Yapılacak olan Cenevre Ortadoğu barış konferansını tepe taklak olmuş bir kaplumbağaya benzeten Hasan ayrıca başta Mısır Devleti Başkanı Enver Sedat olmak üzere Arap liderlerinin İsrail ile uzlaşmaya çalıştıklarını söylemiş 1978 yılının Araplar için çok zor bir yıl olacağını ve Arapların şimdiden bir savaşa hazırlıklı olmaları gerektiğini belirtmiştir.

Lübnan'da çatışmalar yeniden başladı

BEYRUT-(THA)- 30 bin kişinin öldüğü iç savaşın sona ermesinden sonra sakinleşen Lübnan'da çatışmalar yeniden başlamıştır. Beyrut'un 70 km Güneyinde Suriye yanlısı El Saika gerillaları ile Filistin Kurtuluş Örgütü (RED) Cephesine bağlı gerillalar arasında meydana gelen çarpışmalarda en az 10 kişi ölmüştür. Bazı gözlemciler ölü sayısının 9 olduğunu bildirmektedirler. El Saika Örgütü yaptığı açıklamada Red Cephesine bağlı 6 gerillanın öldürüldüğünü söylerken İsrail'e hiç bir şekilde taviz verilmesine yanaşmayan RED Cephesini oluşturan Örgütlerden Filistin Halk Kurtuluş Cephesi ise yaptığı açıklamada 14 El-Saika gerillasının öldürüldüğünü kendilerinin ise bir kayıp vermediğini bildirmiştir. Olaylar üzerine Filistin Kurtuluş Örgütü yetkilileri ve Arap Barış Gücü Harekete geçmiş ve olayların daha da büyümesini önlemişlerdir. Öteyandan Marjayun Kasabasındaki sağcı hiristiyanların İsrail kuvvetlerinin desteğinde Kiam, Ebel ES Saki ve Blat'tan Filistinliler üzerine açtıkları ateş sonunda 4 kişinin öldürüldüğü bildirilmiştir.

Portekiz ve İspanyol Sosyalist Partileri dayanışma içinde olduklarını açıkladılar

İspanyol Sosyalist İşçi Partisi Genel Sekreteri Gonzales: "NATO'ya girmeye karşıyız"

LİZBON-(AA) İspanyol Sosyalist İşçi Partisi Genel Sekreteri Felipe Gonzales ve Portekiz Sosyalist Partisi Başkanı Mario Soares önceki akşam Lizbon'da bir görüşme yapmışlardır. İki parti lideri, görüşmeden sonra partileri arasında tam bir dayanışma bulunduğunu belirtmişlerdir.

Görüşmeden sonra yayımlanan bir ortak bildiride, Portekiz Sosyalist Partisi Başkanı ve Başbakanı Soares ve İspanyol Sosyalist İşçi Partisi Genel Sekreteri Gonzales, bölgesel sorunlarla, göç ve sendika sorunlarını tartışmak üzere iki parti arasında düzenli aralıklarla her düzeyde toplantılar yapılmasını kararlaştırdıklarını belirtmişlerdir.

Bildiride belirtildiğine göre, Soares, İspanyol genel seçimlerinde Sosyalist İşçi Partisinin kazandığı başarının Avrupa'da sosyalizmin gelişmesi yolunda yeni umutların doğmasına yol açtığını söylemiştir.

İspanyol Sosyalist İşçi Partisi Genel Sekreteri, Soares ile görüşmesinden sonra düzenlediği bir basın toplantısında İspanya'da demokrasiye geçiş döneminin yeni başladığını söylemiştir. Gonzales, ülkesinin NATO'ya girmesine karşı olduğunu da tekrarladıktan sonra İspanya ve Portekiz'in AET'ye adaylık istemelerinin topluluğa ayrı ayrı sunulması gerektiği görüşünde olduğunu belirtmiştir.

Begin'in ABD'ye karşı hoş görünmek istediği söyleniyor

İsrail parası devalüe edildi

● Bazı malların fiyatları artırıldı

TEL AVİV-(AJANSLAR) İsrail Başbakanı Menahem Begin, ABD gezisini sürdürdüğü ve Amerika'dan 2,5 milyar dolarında bir mali yardım almak için çalışırken, Maliye Bakanı Simha Ehrlichtum da bir dizi ekonomik önlem alındığını açıklamıştır. Bu önlemlerin başında, İsrail parasının yüzde 2 oranında devalüe edilmesi, bazı maddelerin fiyatlarının artırılması gelmektedir. Bu arada savunma bütçesinden de 140 milyon dolarlık bir kısıntı yapıldığı da bildirilmektedir.

İsrail Maliye Bakanı, bu önlemlerin döviz rezervlerinin korunması, enflasyonun önlenmesi amacıyla alındığını ileri sürmüştür. Ancak gözlemciler, bu tür önlemlerle İsrail'in ABD ye hoş görünmek endişesi içinde olduğunu kaydetmektedirler. Öteyandan İsrail İşçi Sendikaları Genel Sekreteri Yeruham Mesal bir açıklama yaparak, ekonomik önlemlerin hiç kimsenin onayı alınmadan kararlaştırıldığını söylemiş ve fiyatları artırarak enflasyonun önlenemiyeceğini kaydetmiştir.

KISA DIŞ HABERLER

Bolivya'da genel seçimler 1980'de yapılacak

LAPAZ-BOLİVYA-(THA-UPİ) Bolivya Devlet Başkanı Hugo Banzer Yüksek Mahkeme önünde yaptığı bir konuşmada genel seçimlerin 1980 yılında yapılacağını söylemiştir. Banzer seçimlerden önce iki yıllık bir kurumlaşma dönemi geçirileceğini bu dönem içinde yapılacak Anayasal değişiklikler konusunda halkın oyuna başvurulacağını belirtmiştir. 1971 yılında iktidardaki solcu general Juan Jose Torez'i askeri darbe ile devirerek yönetime gelen Banzer 1974 yılında yönetimi tam olarak eline geçirmiştir. Bolivya 1964 yılından beri askeri yönetimle idare edilmektedir.

Pakistan Dışişleri Bakanı İran Şahı'na özel mesaj getirdi

TAHRAN-(AA)- İki günlük resmi bir ziyaret için Tahran'a gelen Pakistan Dışişleri Bakanı Ağa Şahi'nin Pakistan askeri hükümetinin lideri General Ziya Ül Hak'ın özel mesajını İran Şehinşahı'na sunacağı açıklanmıştır.

Mesajın kapsamı üzerinde bilgi vermeyen yetkili kaynaklar, Ağa Şahi'nin İran'daki ziyareti sırasında İran Dışişleri Bakanlığı Genel Sekreteri Manişehr Zelli ve RCD Genel Sekreteri Ahmed Minai ile görüşeceğini bildirmişlerdir.

Ağa Şahi, Pakistan Dışişleri Bakanı olarak ilk dış gezisini İran'a yapmaktadır.

Las Vegas Güreş Şampiyonası'nı SSCB ekibi kazandı

LAS VEGAS-(AA) 25 ülkenin katıldığı uluslararası gençler güreş şampiyonasında, Sovyet ekibi her iki stilde de şampiyon olmuştur.

Serbest stildeki güreşlerde Birinciliği SSCB. İkinciliği ABD, Üçüncülüğü Bulgaristan kazanmıştır. Madalya tablosu ise şöyledir.

1-SSCB: 5 Altın, 2 Gümüş, 1 Bronz (Puan 50)

2-ABD: 3 Altın, 2 Gümüş, 2 Bronz (Puan 39,5)

İspanya'da 200.000 kişi Nükleer yayılmayı protesto etti

İspanya'nın en büyük kentlerinden Bilbao'da 200.000 kişi ülkedeki nükleer yayılmacılığı protesto etmek için bir yürüyüş yapmışlardır.

Vizcaya bölgesindeki Lemoniz nükleer tesisinin kurulmasını protesto eden yürüyüşçüler 2 kilometre boyunca nükleer yayılmayı protesto eden sloganlar atmışlardır. Yürüyüş Nükleer Kirlenmeye Karşı Bask Kıyılarını Koruma Komisyonu tarafından düzenlenmiştir. Tüm politik partilerin katıldığı yürüyüşte Bask bayraklarının bulunması da dikkati çekmiştir. Büyük bir panoda "Nükleer merkezlere yer yok" tümcesi okunmuştur.

Lemoniz'de kurulmakta olan nükleer tesis İspanya'nın en büyük hidro-elektrik yapı firması ile Amerikan General Electric Şirketinin ortak yapımıdır.

Franco rejimi sırasında kimsenin protesto etme özgürlüğünün bulunmadığı nükleer yayılma son zamanlarda İspanyolların en duyarlı olduğu konular arasında yer almaktadır.

ZAPU ve ZANU askeri gücünü birleştirdi

Rodezya'daki kukla liderler iftiralar yayıyor

Emperyalist planın ilk aşaması uygulanmaya kondu

SALİSBURY-(İSTA)- Rodezya'daki "ılımlı" liderlerden Abel Muzerowa önceki gün düzenlediği bir toplantıda, Rodezya Yurtsever Cephesini sert bir dille suçlamış, Afrika Birliği Örgütü tarafından resmen desteklenme kararı alınan bu cepheye ağır iftiralarda bulunmuştur. Halkı öldürmeye başladığı ve ülkede iç savaş başlattığı ileri sürülen Yurtsever Cephe, ZAPU ile ZANU örgütlerinden oluşmaktadır.

Öteyandan ZAPU lideri Nkomo'nun yardımcılarından Josiah Chinamano ise yaptığı açıklamada, emperyalistlerin ve beyaz ırkçı rejimin kuklaları olarak nitelendirdiği Sithole ile Muzerowa'yı iddialarını kanıtlamaya çağırmıştır.

Bilindiği gibi, emperyalist ülkeler Rodezya'da ırkçı beyaz azınlık rejiminin yerine emperyalizmin bölgedeki çıkarlarını savunan kukla bir hükümet kurmak istemektedirler. Bu arada Sithole, Muzerowa gibi işbirlikçiler de bu oyuna alet olmaktadırlar.

Öteyandan Yurtsever Cephe'yi oluşturan ZAPU ile ZANU Kurtuluş Örgütleri, Tanzanya'nın başkenti Daresselam'da düzenledikleri basın toplantısında, iki örgütün askeri gücünün birleştirildiğini açıklamıştır. İki örgüt, İngiltere tarafından geliştirilen ve kukla bir yönetim kurmaya çalışan planı mahkum etmiş ve savaşımın zafere dek süreceğini kaydetmiştir.

DIŞ BASINDA TÜRKİYE

CANADIAN tribune

Kanada'da çıkan "Canadian Tribune" gazetesi 11 Temmuz tarihli sayısında 1 tam sayfayı Türkiye'ye ayırdı. Gazetede yayınlanan yazıyı, aynen aktarıyoruz:

Türkiye'de demokratik gelişmeler ve işçi hakları için savaşılıyor

Türkiye, politik gelişme sürecinde kritik bir noktaya geldi. Aşağıdaki yazının gösterdiği gibi Cumhuriyet Halk Partisi'nin kısa ömürlü azınlık hükümetinin düşürülmesi, Türkiye'nin yeniden bir sağ gericiliğin pençesine düşmesi tehlikesini doğurdu. Bu gözlemler yalnız İstanbul'daki 1 Mayıs katliamını değil, etkili güçlerin bir analizini ve işçi sınıfının emekçi kesimler ve demokrasi için zaferler kazanmaya olan kararlılığını da sergilemektedir.

1 Mayıs 1977 günü saat 2'de, sayıları 1 milyona yaklaşan Türkiyeli işçiler, ilerici öğrenciler, İstanbul'da Enternasyonal İşçi Gününü kutlamak için toplandılar. Bundan altı saat sonra seksen kişi öldürülmüş ve yüzlercesi de yaralanmıştı.

DİSK'in anti-faşist hedefler doğrultusunda düzenlediği bu gösteride, "ileri demokratik bir düzen" belgisi destekleniyordu. Bunun için ilk adım, sol sosyal demokrat eğilimli Cumhuriyet Halk Partisi'nin 5 Haziran seçimlerinde desteklenmesi oluyordu.

Türkiye'de 1924'ten beri yasa dışı olan 1 Mayıs Bayramı ilk olarak 1976'da kutlanmıştı. Bayramın bu ikinci kutlaması tam bir coşku içinde, işçiler ve öğrencilerin halk dansları ve türkülerle adeta toplanmasıyla başladı.

DİSK'in güvenlik önlemleri güçlüydü. Kızıl gömlekler giymiş 20 bin görevli, yürüyüşü kordon içine almışlar aralarına kimsenin sızmasına meydan vermemekteydiler. İstanbul halkı o sokaklara dökülmüş, güçlü ve sevinçliydi. Devrimci marşlar söyleyen işçi ve öğrencilere bakıp ağlayanlar vardı.

Önceki gün, 20 bin silahlı Maocunun, mitingi ele geçirmeye çalışacağı yolunda söylentiler çıkmış ve basın bu yönde haberler vermişti. Bütün katılan gruplara olduğu gibi Maoculara da, saptanan sloganlar altında yürünmesi gerektiği bildirilmişti. Maocular, mitinge kendi sloganlarıyla katılacaklarını söyleyerek bu öneriyi geri çevirdiler. Günün sorumluluğunu üstlenmiş olan DİSK ise, bu grupların bu koşullar altında gösterilere katılamayacaklarını açıkladı.

Alan doluyor ve durmadan yeni insanlar geliyordu. Öğretmenler örgütü, İlerici Kadınlar Derneği, sendikalar işçiler alana girdikçe kürsüdeki DİSK görevlisi onları selamlıyordu.

Saat 7'ye doğru yürüyüşçülerin büyük bir kısmı alana girmiş, bir kısmı da arkadaki parka taşmıştı. DİSK Başkanı Kemal Türkler konuşmasına başladı. Taksim Alanının adını 1 Mayıs Alanı olarak değiştirmek için oylama yapıldı ve faşizme karşı sonuna kadar savaşmak için ant içildi.

Saat 7'yi 20 geçe, kürsünün sağından gürültüler geldi. Bunu, alana girmek isteyen Maocuların DİSK görevlilerine ateş açması izledi. Kalabalık, konuşmacıyı ateş edildiği konusunda uyarırken yeniden ateş başladı. Bu kez ateş eden faşistlerdi ve doğrudan kitleyi hedef alıyorlardı.

Kalabalık dalgalandı, panik başladı ve İntercontinental Otelinin çatısından ve çevredeki çatılardan kitleye yaylım ateşi açıldı. Alana panzerler girip ses bombaları atarak paniği körüklediler, analar çocuklarını kaybetti, gebe kadınlar ezildi. Beyaz bir Renault ve mavi bir araba alanı otomatik silahlarla tarıyarak geçtiler. Bu yalnızca Maocuların bir saldırısı değil, onların başlattığı kargaşalıktan yararlanan faşistlerin planlı bir saldırısıydı.

"Canadian Tribune" gazetesinde çıkan 1 Mayıs 'la ilgili fotoğraf...

Alan boşalıyordu, arkadaşları ölüleri ve yaralıları taşıyorlar, ateş hala devam ediyordu. Bir DİSK görevlisi kürsüden, halka en güvenceli yolları gösteriyor, gerekli uyarıları yapıyordu. Sonunda kürsünün çevresinde kenetlenen bir kaç bin kişi, "faşizme, emperyalizme ve tüm gericiliğe karşı kanımızın son damlasına kadar savaşmak" andı içerek dağıldılar.

Katliam sona ermişti. Haberler gelmeye başladı. Önce 33 ölü, sonra 39 ölü ve sayı gitgide artıyordu. 15 yaşında bir kız, 6 öğretmen, 5 kadın, altı yaşında bir çocuk ve bir çok işçi.

Kim sorumluydu katliamdan?

Sağ basına sorarsanız, olaylar, solcularla sendikacıların çatışmasıydı. Fakat olaylar, 1 milyon işçinin tanıklık ettiği ve Kemal Türkler'in demokratik basında 3 Mayıs'ta yer alan açıklamasında da belirttiği gibi, Milliyetçi Cephe hükümetinin, Milli İstihbarat Teşkilatı (MİT)'nın CIA'nın, örgütlü ve silahlı faşistlerin ve Maocu faşistlerin bir tertibiydi.

Türkiye'deki faşistlerin ve sağcıların yürüttükleri terör kampanyasının uzun bir geçmişi var. Fakat 1975 Mart'ında AP, MSP, CGP ve Nazi tipi faşist parti MHP'nin ortaklaşa kurdukları Milliyetçi Cephe iktidarı, bu kampanyayı yoğunlaştırdı. Devlet Güvenlik Mahkemeleri yasası bunun somut bir göstergesiydi. Bu mahkemeler 1971 askeri darbesinden sonra kurulmuş ve binlerce yurtseveri zindanlara, darağaçlarına ve acımasız işkencecilerin eline göndermişti. Milliyetçi Cephe, işte bu mahkemeleri sürekli kılmak istiyordu.

5 Haziran seçimleri öncesinde MC hükümeti, işçi sınıfının gücünden ve CHP'nin popülerliğinden korkarak, seçmenleri sandıklardan uzak tutmaya yönelik bir yıldırma kampanyası başlattı. 1 Mayıs olayları bu kampanyanın bir parçasıydı. 1921'den beri yasa dışı ilan edilmiş Türkiye Komünist Partisi ve öteyandan DİSK, bütün demokratik güçleri, MC hükümetine karşı şu sloganlar çevresinde mücadeleye çağırdılar.

Faşist MHP ve onun gençlik örgütleri kapatılsın,

Devlet kuruluşları faşistlerden temizlensin,

Ceza kanunundaki faşist 141, 142 ve 146'ncı maddeler kaldırılsın,

Türkiye Komünist Partisine özgürlük,

18 yaşında oy hakkı,

Avrupa'da çalışan işçilerimize oy hakkı,

MC hükümeti seçimlerden önce düşürülmeli ve seçimlere, ilerici, yurtsever güçlerin oluşturduğu bir geçici hükümetle gidilmelidir,

Türk ordusu Kıbrıs'tan çekilsin,

Türkiye NATO ve CENTO'dan çıksın,

Hain MC hükümetinin yöneticileri tutuklanmalı ve yargılanmalıdır.

Sosyalizme açılan ileri demokratik bir düzen, devrimci yoldan kurulmalıdır.

5 Haziran seçimleri yapıldı. MC'nin yıldırma taktikleri büyük ölçüde başarısızlığa uğramıştı. Halk sandık başlarına gitmiş ve CHP 450 sandalyenin 213'ünü kazanmıştı. Hükümeti kurmak için gereken sayıdan 13 eksikti bu. Cumhurbaşkanı Fahri Korutürk, CHP lideri Ecevit'e hükümet kurma görevini verdi. Milli Selamet Partisi'yle koalisyon kurmayı başaramayan Ecevit, 213 milletvekiliyle bir azınlık hükümeti kurdu.

28 Haziran günü yeni hükümetin programı Meclis'te okundu, fakat göreve devam etmek için gereken güvenoyunu alamadı. Eğer bu sağlanabilse demokrasiye giden yol açılmış olacaktı. Şimdi ise eski sağ koalisyonun yeniden kurulup, Türkiye halkına yeni ölümler ve acılar getirmesi mümkündür.

Türkiye işçi sınıfı, faşizme ve baskılara karşı savaşmaya ve bütün demokratik güçlerin de dayanışmasıyla, saldırganlık ve iflas politikasına boyun eğmemeye kararlı.

Bugün sosyal demokratların sosyalistlerin, komünistlerin, tüm demokrat ve yurtsever güçlerin anti-faşist bir cephede birleşmeleri, Türkiye için hayati önem taşımaktadır.

Vietnam'ın Birleşmiş Milletler üyeliği için tavsiye kararı alındı

NEW YORK (B.M. AA) Birleşmiş Milletler Güvenlik Konseyi dün sabah yaptığı kısa bir toplantıdan sonra Vietnam'ın üyeliği konusundaki başvuruyu Konseye bağlı komiteye yollamış, ve söz konusu komitenin basına kapalı olarak yaptığı toplantıda Vietnam'ın B.M. örgütü'ne üye olarak kabul edilmesi için tavsiye kararı alınmıştır. Komite toplantısına katılan ABD temsilcisi komitenin aldığı tavsiye kararını olumlu karşılamıştır.

Etna yanardağı yeniden faaliyete geçti

CATANİA-SİCİLYA-(THA-UPİ) Catania Yanardağ Bilimi Enstitüsünün yaptığı açıklamaya göre Etna Yanardağı 18 ay sonra yeniden faaliyete geçmiştir. Yapılan açıklamada yanardağın kuzey-doğu kraterinden çıkan lavların yanardağ eteklerinde bir kilometre yol aldığı belirtilmiştir.

Sicilya'da bulunan çok sayıda turist Etna Yanardağının yeniden faaliyete geçmesi üzerine yanardağ kraterinin yakınlarına giderek fotoğraf ve film çekmeye çalışmışlardır.

Londra'daki Vietnam Büyükelçiliğine molotof kokteyli atıldı

LONDRA-(AA)- Scotland Yard'ın bir sözcüsü, Londra'daki Vietnam Büyükelçiliği binasının pencerelerinden birine önceki akşam bir Molotof Kokteyli atıldığını bildirmiştir. Bir arabayla kaçan ve kimlikleri belirlenemeyen kişilerin fırlattıkları Molotof Kokteyli, Büyükelçiliğin salonlarından birinde bir yangın başlangıcına neden olmuşsa da can kaybına yol açmamıştır.

Somali, Sovyet danışmanlarının ülkeyi terk etmesini istedi

LONDRA-(THA-UPİ)- İngiltere'de yayınlanan "Sunday Telegraph" Gazetesinin yaptığı açıklamaya göre Somali hükümeti ülkede bulunan 6 bin Sovyet askeri danışmanı ve teknisyeninin üç ay içinde ülkeyi terketmesini istemiştir.

Gazete diplomatik kaynaklara dayanarak verdiği haberde az sayıda Sovyet askerinin ülkeyi terketmeye başladığını belirtmiş ve Sovyet askeri danışmanlarının çekilirken Somali'de bulunan Mig jet savaş uçaklarını ve bazı gelişmiş silahları da yanlarında götüreceklerini kaydetmiştir.

Kuveyt ile Suudi Arabistan petrol fiyatı konusunda anlaşamıyor

TAHRAN-(THA-UPİ) İran'ın petrol müzakerelerini sürdüren Devlet Bakanı Cemsid Amuzegar bir basın toplantısı yaparak Kuveyt ile Suudi Arabistan arasında ağır petrol fiyatı konusunda bir anlaşmazlık olduğunu açıklamıştır. Amuzegar Suudi Arabistan'ın ağır petrol fiyatını düşürdüğünü bu durumun ise Kuveyt'i çok zor durumda bıraktığını bildirmiş, ancak sorunun 20 Aralıkta Caracas'ta yapılacak olan Petrol İhraç Eden Ülkeler Örgütü (OPEC) Bakanlar toplantısına kadar çözüleceğini umduğunu söylemiştir.

Amugezar ayrıca Haziran ayı içinde İran'ın petrol üretiminde düşme görüldüğünü petrol ihracatının ise Mayıs ayına göre günde 664 bin 270 varil azaldığını belirtmiştir.

OLAY

Tunç'un genel grev ve CHP-AP koalisyon çağrısı

Hükümeti kurma çalışmaları, Demirel'in ilk andaki umutlarının aksine güç ve ağır bir şekilde, yer yer çıkmazlara saplanarak sürerken, haftanın en büyük yankı uyandıran olayı, Türk-İş Genel Başkanı'nın 12 Temmuz Salı günü, MC kurulacak ve güvenoyu alacak olursa Türk-İş'in genel greve gideceğini açıklaması ve bir AP-CHP koalisyonu önermesi oldu.

Tunç'un açıklaması, büyük yankı ve tartışma yarattı. Türk-İş'in nasıl bir yamalı bohça olduğunun çok daha iyi ortaya çıktığı bu olayda, Tunç'un dayanakları, hesapları nelerdi?

AP, MSP ve MHP'li basının olaya bakışları da ilginçti. AP ve MHP sözcüsü basında, bugüne kadar Tunç'un hedef olduğu en şiddetli yaylım ateşi açıldı.

Tunç'un önerisi, iki bölümdü. Birincisi MC kurulursa genel greve gitme, ikincisi de CHP-AP koalisyonu önerileri. Böylece Tunç, bir yandan CHP Genel Başkanı'nın Demirel'e teklifini onaylamış ve güçlendirmiş, öteyandan da bir kısım büyük sermaye çevrelerinin eski rüyalarını gündeme getirmiş oluyordu.

Bu haftaki "Olay" sütunumuzda, Tunç'un "Genel grev ve CHP-AP koalisyonu" çağrılarını enine boyuna inceliyoruz.

Yamalı bohça ortaya serilirken işçi sınıfımızın gücü beliriyor

Türk İş Genel Başkanı Halil Tunç'un, 12 Temmuz'da yaptığı açıklama, saat 19 haberlerinde okunurken, pek çok kişi, "acaba ne oluyor" diye bir telaşa kapılmaktan kendisini alamadı.

Düzenlediği basın toplantısında, Tunç kısaca şöyle demişti: "Ülkemizin bugünkü sorunu var olmak veya olmamak sorunu haline gelmiştir.... Başta parlamento, hükümet, velhasıl milli gidişatımıza yön vermek sorumluluğuyla karşı karşıya bulunanlar çaresizlik içindedirler. Bu gün Türk toplumunun günlük bir ana davası vardır. Bu dava, toplumumuzu millet yapan ve uygarlık kapılarını açan Atatürk devrimleri geçmişte tahrip edilmek istenmiştir, yeni hükümet modeli ile de tahribe devam edilmek istenmektedir. Anayasaya sahip çıkan, Cumhuriyetin korunmasında kararlı olduklarını iddia edenlerin suskunluğu üzücüdür. Türkiye'nin bu zor günlerden kurtulmasının tek yolu ve ulusumuzun büyük çoğunluğunun da istediği CHP-AP koalisyonunun kurulmasıdır. Eski hükümet modelinin tekrar kurulması halinde ve güvenoyu alması halinde, Türk-İş'in en yetkili kişisi olarak, tüm işçiyi genel greve çağırmanın bir yurtseverlik görevi olduğuna inanıyorum. Bu görevi hiç bir tereddütsüz yerine getireceğim."

Tunç'un, özeti bu olan sözlerinden sonra gazetecilerin sorularına cevap verirken, o zamana kadar kullanmadığı demokratik güçler kavramını kullanması ve DİSK'ten de söz etmesi, DİSK'in genel grev çağrısına katılmasının kendisini sevindireceğini bildirmesi, dikkati çekti.

Aynı konuşmasında, Tunç, ordu müdahalesine açıktan göz kırparken, genel grevi 2. MC'nin güvenoyu almasından bir gün sonra başlatacağını ve kendisinin de, genel greve dokunulmazlığı olmayan bir kişi olarak katılabilmek için senatörlükten istifa edeceğini bildiriyordu. Genel grev, hükümet düşene kadar, gerekirse aralıklı olarak devam edecekti. Önerisi ise açıktı CHP-AP koalisyonu.

Böylece, ne zamandır olaylarda ve siyasal tavırlarda bunca geri kalan ve her defasında DİSK'e karşı yenilen Tunç, böyle bir atılımla başı çekeceğini hesaplayarak ve o zamana kadar yok saydığı DİSK'ten söz ederek, DİSK'i de açmaza düşüreceğini hesaplıyordu.

Türk-İş 1. Bölge temsilciliğinde yapılan basın toplantısında Türk-İş'e bağlı 26 sendikanın temsilcileri 2. MC've karşı genel grev çağrısını destekleme kararı aldılar.

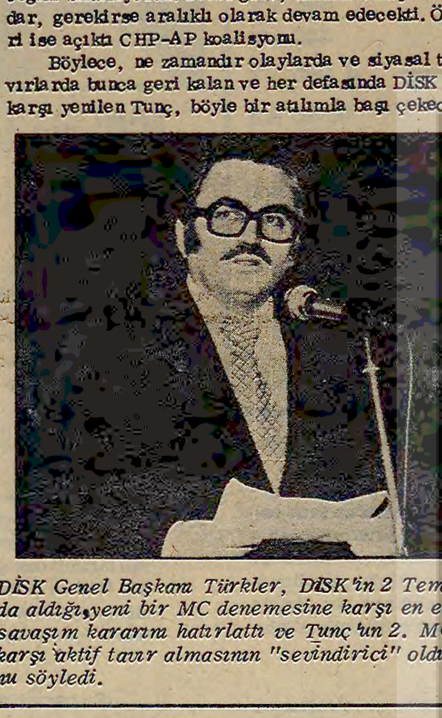

DİSK Genel Başkanı Türkler, DİSK'in 2 Temmuz da aldığı, yeni bir MC denemesine karşı en etkin savaşım kararını hatırlattı ve Tunç'un 2. MC'ye karşı aktif tavır almasının "sevindirici" olduğunu söyledi.

DİSK'in tepkisi

Tunç'un açıklamasının ertesi günü, DİSK Genel Başkanı Türkler, DİSK'in daha 2 Temmuz'da alınmış ve açıklanmış olan İkinci MC kuruluşunun etkin savaşımla engellenmesi ve faşizme karşı acımasız savaşım kararını hatırlatmakla yetindi. Bu arada, Halil Tunç'un 2. MC'ye karşı aktif tavır almasını "sevindirici" olarak niteledi.

Böylece DİSK, Tunç'un oyununa gelmedi. Çok daha önce bu konuda sözünü ve kararını belirlediğini tekrarladı.

İlk Tepkiler ve Yankılar Gelişiyor

Türk-İş'in AP'li milletvekili durumundaki yöneticilerinden tepkiler gecikmedi. Türk-İş Genel Başkanı'nın, hem de örgüt adına "en yüce" yetkili olduğunu vurgulaya vurgulaya yaptığı açıklamasının hemen ardından AP milletvekili ve Türk-İş Genel Teşkilatlanma Sekreteri Etem Ezgü, "Tunç, son davranışıyla Türk-İş'ten kopmuş, CHP ve DİSK'le eylemde birleşmiştir" diyerek, Tunç'un konuşmasının kendisinden başka kimseyi bağlayamayacağını ileri sürdü.

Aynı gün, Türk-İş'e bağlı Türkiye Gazeteciler Sendikası ve öğretmenlerin örgütü TÖB-DER, Türk İş'in genel grevini destekleyeceklerini bildirirlerken, Türk-İş sendikalarının her birinde toplantılar, toplantıları, kulisler kulisleri izliyordu. Taş artık suya atılmış ve su bir kere bulanmıştı. Çözümün nerede aranacağı konusunda ise her kanadın fikri değişikti.

Genelkurmay Başkanı Tunç'a cevap veriyor

Tunç'un Atatürkçülük, laiklik, çağdaşlık sözcüklerinden geçilmeyen açıklamasının asıl hedefinin MSP olduğu açıktı. MSP'ye karşı ise, bu konuda "hassasiyeti" bilinen ordu, en iyi tehdit silahı değil miydi? Nitekim mesaj yerine ulaşmıştı ki, Tunç'un basın toplantısının ertesi günü, Genelkurmay Başkanı "Türk Silahlı Kuvvetlerinin macera peşinde koşanlara asla iltifat etmeyeceğinin bilinmesi gerektiğini" belirtti.

Böylece, ilk gün "Tunç'un herhalde bir bildiği var" diyerek bir darbe konusunda telaşlananların en çabuk inanmaya ve ferahlamaya yatkın kesimleri ferahladılar. Tunç ise, yüz geri ederek, ifadesinde bir tahrik olmadığını üstüne basa basa söyledi ama askeri savcılığın konuşması hakkında soruşturma açmasını engelleyemedi.

Bir tek konu anlaşılmış oldu. İlk ağızda bazılarının sandığı gibi Tunç'un öyle pek önemli bir "bildiği" yoktu. Sadece eski bir silaha sarılmış ve böylece güç kazanabileceğini sanmıştı.

İlk önemli tepkiler geliyor

Tunç'un açıklamasını izleyen günlerde, Tunç'a karşı ilk tepkiler, MHP ve AP'nin MHP'ye yatkın kanadından olan sendikacılardan ve MHP ile AP'ye yatkın yaygın organlarından geldi.

Türk-İş'li AP milletvekili Mustafa Başoğlu Tunç'u sert şekilde suçlayarak demokrasiyi tahrip etme ve Tunç'u kurtarma amacına yönelen genel grev çağrısının havada kalmaya mahkum olduğunu" söyledi.

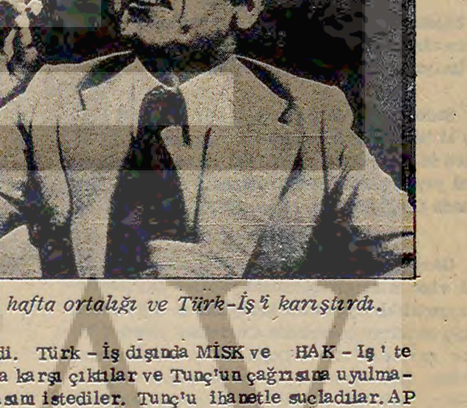

Bu hafta ortalığı ve Türk-İş'i karıştırdı.

Türk-İş dışında MİSK ve HAK-İş'te Tunç'a karşı çıktılar ve Tunç'un çağrısına uyulmamasını istediler. Tunç'u ihanetle suçladılar. AP'ye yatkın Esnaf ve Zenaatkarlar Konfederasyonu Tunç'u şımarıklıkla suçlarken, Türkiye Ziraat Odaları Birliği'nin çeşitli şubeleri Tunç'u istifaya çağırdılar. MİSK'e bağlı 50 kadar işçiye Türk-İş Genel Merkezi önünde bizzat Türk-İş'li sendikalar tarafından gösteri yaptırılırken, AP milletvekili ve Teşkilatlanma Sekreteri Ethem Ezgü, Tunç'un odasına girdi ve burada işler küfürleşmeye kadar gitti.

Pislikleri temizleyelim

Olaylar, ve AP ve MHP yanlısı bilinen yöneticileri durumdaki bazı sendikacıların tepkileri, Tunç'un beklediği gelişmeyi hızlandırdı ve bir bölümü "sosyal demokrat" diye bilinen önemli Türk-İş sendikalarının desteği, hem de güçlüce sağlandı.

Etem Ezgü ile küfürleşme sırasında Yol-İş Federasyonu Başkanı Halit Mısırlıoğlu, Türk-İş'in geleceğine ışık tutan şu sözleri söyledi: "Bir an önce Olağanüstü Genel Kurula gidelim, şu pislikleri temizleyelim." ve Türk-İş'in en önemli sendikalarının ortak açıklaması bu hava içinde yazıldı: Maden İş Federasyonu, Yol İş Federasyonu, Petrol İş, Deri İş, Hava İş, Çimse İş, Deniz Ulaş İş, DYF İş, Kauçuk İş, Tümtis, Bif, Türk Harb-İş TGS, Tez Büro İş, Koop İş, Tarım İş, Ağaç İş, Oleyis, Kristal İş adına yapılan ortak açıklamada özetle şöyle denildi: "İşçilerin yeni MC denemesi karşısında sessiz kalmayacağı bilinmelidir. Rejimi koruyabilecek, demokrasiye işlerlik kazandırabilecek CHP-AP hükümetinin kurulması yolunda herkes yardımcı olmalıdır. İşçiler, bu yardımı, koşullar gerektirirse genel grev yoluyla sağlayacaklardır."

İstanbul'da Türk-İş Birinci Bölgede bir basın toplantısı yapan ve öteden beri Türk-İş yönetiminden farklı çizgi izledikleri bilinen 26 sendikanın açıklamaları ise çok daha kesin bir şekilde Tunç'u destekliyor ve hatta artık görüşlerin uzlaştığından, Tunç'la farklılıkları kalmadığından söz ediliyordu.

Türk-İş'in çeşitli bölgelerindeki şubelerinden gelen tepkiler de büyük ağırlığıyla Tunç'tan yanaydı. Bir CHP-AP koalisyonu önermemekle birlikte, demokratik güçlerin örgütlerin, 2. MC'ye karşı genel direniş fikrini benimsediklerini bildirmeleri de Tunç'u güçlendiriyor, böylece Tunç zaten gözden çıkarmış olduğu bazı Türk-İş kanatlarından koparak daha güçlü kanatlara dayanarak, ilk raundu kazanmış görünüyordu.

Bu yüzden, Türk-İş Yönetim Kurulu'nun AP ve MHP eğilimli 13 üyesinin Tunç hakkında tüzük hükümlerinin işletileceğini bildiren açıklamaları fazla ilgi görmedi ve ağırlık kazanamadı.

İlgi çekici bir başka nokta da, tabanlarına hakim olamayan Türk-İş sendikacılarının, açıklamaları sendikalar adına yapmamalarıydı. Çünkü yöneticileri, başkanları AP'li, MHP'li olan çoğu sendika şubeleri, çoktan genel grev çağrısını desteklediklerini bildirmişlerdi.

Yamalı bohça ortaya seriliyor

Olay, Türk-İş'in nasıl bir yamalı bohça olduğunu, yöneticilerinin tabandan kopukluğunu, uzun yıllar süren uzlaşmacı sendikacılığın Türk-İş'i nerelere getirdiğini iyice ortaya serdi. Ancak Tunç, belki biraz da bu operasyonu, bir kendini ve "ne kaldıysa o kadarıyla" örgütünü kurtarma operasyonu olarak düşünmüştü. Gelecek günler ne ölçüde başarılı bir operasyon yürüttüğünü gösterecek.

Olayın en ilginç yanı ise Türkiye'deki gelişme ve bilinçlenmenin, iflah olmaz "siyaset dışı", "partiler üstü" sendikacılık şampiyonunu, genel grev, hem de sonuna kadar siyasal nitelikli genel grev çağrısına kadar nasıl getirdiğiydi.

OLAYIN GÜNLÜĞÜ

4 TEMMUZ	Ecevit Hükümetinin güvenoyu alamamasından sonra, Hükümeti kurma görevi Demirel'e verildi.
5 TEMMUZ	MSP ve MHP liderlirinin, Demirel'e hükümet ortaklığı için ilke olarak "evet" dedikleri açıklandı.
8 TEMMUZ	Ecevit, kendisiyle görüşmeye gelen Demirel'e CHP-AP koalisyonu önerdi. Demirel öneriyi reddetti.
11 TEMMUZ	AP, MHP ve MSP'ye düşecek bakanlıkların saptanması çalışmalarının başladığı açıklandı.
12 TEMMUZ	Türk-İş Genel Başkanı Halil Tunç MC kurulur ve güvenoyu alırsa Türk-İş'in genel greve gideceğini bildirdi ve AP-CHP koalisyonunu önerdi.
13 TEMMUZ	DİSK Genel Başkanı Kemal Türkler, Tunç'un 2. MC'ye karşı çıkmasının demokrasi savaşımı için sevindirici olduğunu söyledi ve DİSK'in bu konudaki kararlarını hatırlattı. Genelkurmay Başkanı Sancar, "orduyu tahrik edici beyanlar"ın durmasını istedi.
14 TEMMUZ	AP-MHP-MSP arasındaki hükümet görüşmeleri çıkmaza girdi. Türk-İş'e bağlı sendikalar Tunç'un çağrısını desteklediklerini açıklarken İşveren Sendikaları Konfederasyonu Başkanı Rafet İbrahimoğlu, Tunç'u sert şekilde eleştirdi.
15 TEMMUZ	MC pazarlığı çıkmaza girdi. Liderler toplantısı ertelendi. Askeri savcılık, orduyu göreve çağıran sözleri dolayısıyla Tunç hakkında soruşturma açtı. Türk-İş üyesi 20 federasyon ve sendika ikinci MC denemesine karşı genel grev çağrısını desteklediklerini açıkladılar. Türk Metal ve TES-İŞ başta olmak üzere, Türk-İş'in MHP ve AP eğilimli kanatları Tunç'un açıklamasına uymayacaklarını bildirdiler. Türk-İş karıştı.
16 TEMMUZ	Türk-İş 1. bölgeye bağlı 28 sendika genel grev çağrısını desteklediklerini belirttiler. Türk-İş içindeki çatışma ve AP MHP yanlısı sendikaların Tunç'a saldırıları yoğunlaştı.

OLAYIN YORUMU

Neden güvenoyu aldıktan sonra genel grev

"Genel grev"in Türk-İş Genel Başkanı'nın ağzında eski bir sakız olduğunu bilenler Tunç'un yeni çağrısına aldırmayıp geçebilirlerdi. Ne var ki, bu defa konu başkaydı. Yeni bir MC'nin kuruluş çalışmalarının oldukça ilerlemiş bir anında, ve bir CHP-AP koalisyonu önermek için yapılıyordu bu çağrı. Üstelik de CHP'li sendikacılar yanında, AP ve MHP yanlısı sendika yöneticilerinin de varlığının ve ağırlığının çok iyi bilindiği bir örgütte. Öte yandan Tunç çağrıyı yaparken, "demokrasi güçlerinin başında saydığı orduya "hadi bakalım" demekten ve bunu bir tehdit unsuru olarak kullanmaktan da kaçınmıyordu.

Bu yüzden, Tunç'un ağzının sakızı olmuş "genel grev" ilk defa büyük yankı uyandırdı ve pekçok soruyu gündeme getirdi.

Bu gürültü patırtı arasında ise, bir noktanın -en önemli noktanın- altı çizilmeden geçildi. O da, Tunç'un genel grev çağrısını MC'nin kuruluşundan ve güvenoyu almasından sonraya bırakmasıydı.

Oysa, Tunç'un hesaplarının püf noktası buradaydı ve genel grev gibi önemli bir silahı, bir kere daha işçi sınıfının en önemli eylem biçimlerinden biri olarak değil de bir tehdit unsuru olarak kullanmakta olduğu anlaşılıyordu. Ama onun asıl istediği de buydu ve hesaplarının temelinde, 2. MC'yi gerçekten engelleme kaygusu değil, eski özlem CHP-AP koalisyonunu kotarma, böylece de bir süre için de olsa, Türk-İş içindeki dağılmayı engelleme, yani yamalı bohçanın yamalarına bir dikiş daha atma kaygusu yatıyordu.

Bu yüzden zamanlaması ve önerisi bakımından 2. MC'yi engelleme gücü olmayan bir öneriydi aslında Tunç'un genel grev karar ve çağrısı. İşin 2. MC kurulup güvenoyu aldıktan sonraya bırakılmasından da seziliyordu bu "sallama" havası.

Tunç'un açıklamasının bir başka ilginç yanı, orduya çıkartılan davetti. Nitekim bazıları, "herhalde bir bildiği var" havasına kapıldılar ve aman acaba bir askeri darbe mi gelecek kuşkusu arttı. Genelkurmay Başkanı dahi, bu durumda tavır alıp dolaylı olarak Tunç'un açıklamasına değindi ve Tunç paralelinde bir müdahaleye niyetli olmadıklarını belirtti.

Tunç'u kimler sürmüştü öne? Kuşkusuz sermayenin, Tunç'un öteden beri sıkı uzlaşma ve iyi diyalog içinde bulunduğu bazı kesimleri. Bu kesimlerin öteden beri bir CHP-AP koalisyonu arzu ettikleri bilinen gerçekti. Ancak bir başka konu da düşünülmeye değer. Tunç'un çıkışı, özellikle MSP açısından düşündürücüydü ve böyle bir çıkışla MSP'nin AP'ye karşı fazla naz yapması engellenebilir, MSP, "aman beterin beteri var" mantığıyla AP nin koşullarını daha kolaylıkla kabul eder hale getirilebilirdi.

Çok taraflıydı, Tunç'un önerisini açıklamasının amaçları kuşkusuz. Böyle olduğu için de, üzerinde tartışılırken ve görüş bildirilirken, her kesim, işin kendisine uygun gelen yanını aldı ve bu yanı değerlendirdi. Kimisi sadece MC'ye karşı genel grev çağrısından tuttu işi; kimisi CHP-AP koalisyonu önerisini vurguladı. Safkan MC'ciler ise ateş püskürmekle yetindiler.

Bütün bunlardan Tunç ne kazandı, Türkiye demokratik hareketi ne kazandı, işçi sınıfı ne kazandı?

Tunç, ilk bakışta çok saldırıya uğramış görünmekle birlikte, Türk-İş içi hesaplarının doğrulandığını, ve örgüt içi bir başarı kazandığını gördü. Nitekim sosyal demokrat sendikalar bile, bugüne kadar baş hedeflerinden biri haline gelmiş olan Tunç'un etrafında toplanmaya ve aralarında artık fazla ayrılık kalmadığını bildirmeye başladılar.

Tunç, Türkiye işçi hareketinin gelişmesini değerlendirerek, tabana bundan böyle sahip çıkabileceklerin en azından sosyal demokrat nitelikli sendikalar olacağını bir süreden beri biliyor ve görüyordu. Böyle Türk-İş'teki parçalanma engellenemeyip göze alınmasa da, en güçlü bir kanat Tunç'un kucağına geri dönecekti.

Türkiye demokratik hareketi için ise, Türk-İş Genel Başkanının açıklamaları, Türkiye işçi sınıfının ve demokratik hareketinin ne boyutlara vardığını bir kez daha dosta düşmana gösterme vesilesi oldu. Kırk yılın uzlaşmacı sarı sendikacısı, siyaset dışı sendikacılık şampiyonu Tunç, işçi sınıfı hareketinin, tabanın baskısı ve DİSK'in bu hareketi toparlama gücü karşısında, kendi kendini inkar etmek ve ne kadar "yarı yolcu" ve uzlaşmacı olursa olsun, yine de bu türden çıkışlar yapmak zorunda kalıyordu.

İşçi sınıfımızın kazancı ise, bir yandan gücünü en uzlaşmacı bir sendika liderine bile kabul ettirmek, öte yandan genel grev ve siyasal grev gibi bir hak ve talebinin yaygınlaşmasında bir adım daha atmak oldu. Türk-İş'in uzlaşmacı çizgisi içinde beliren çatlaklar ise, işçi sınıfımızın tek sınıf ve kitle sendikal örgütü olan DİSK'in ve izlediği çizginin doğruluğu bir kere daha kanıtlanırken, güçlenmesine de yol açabilecek nitelikteydi.