ANKARA GÜNCESİ

İSMET SOLAK

BÜTÇEDEN SONRA GENSORU GELECEK

Süleyman Bey, bütçenin tümü üzerindeki eleştirileri ilk gece cevaplandırmak için gerekli hazırlığı yapmıştı. Ama, cevaplamamıştı. Daha doğrusu cevaplayamamıştı. Ortağı ağır basmıştı:

-Bana bak.. Erken seçim lafını ağzına alırsan, yarından tezi yok hükümetten çekiliyorum.

Vay bee... Ne yapardı Süleyman Bey sonra?

Acaba, o anda Süleyman Beyin aklına neler gelmişti? Gözlerinin önünden neler geçmişti?

Papat alar... Mobilyalar... Şırıl şırıl akan parmak kalınlığında bir dağ suyu.. Sonra Lockheed... Kuş sesleri... Yahya Bey... Araştırma ve soruşturma komisyonları ile birlikte, uçar gibi koşan bir kır at..

Ne bileyim... Böyle şeyler olabilir... Olmayabilir de. Ama, mutlaka aklının takıldığı bir sözcük vardı:"Seçim..."

Gensoru hazır beyim

Süleyman Beyin konuşması ertesi güne kalmıştı. O gece pazarlıklar bitmiş. Süleyman Bey de seçim-meçim lafı etmemişti.

Bir ara, iri gövdesini kürsünün solu - na doğru kaykıtıp, şöyle üstten gözlerini de kısıp CHP'lilere bakmıştı. Elini de sallayarak konuşmuştu:

-Bu hükümet düşmeli diyorsunuz. Düşürün öyleyse.. 18 Ocak'ta Milli Eğitim Bakanı için gensoru vereceğiniz açıklandı. Bir aya yakın bir zaman geçti. Nerede gensoru Neredee, neredee? Nerde gensoru?

(AP sıralarından "şak-şak- şak"alkışlar...)

O gün kuliste Mustafa Üstündağ ile karşılaştığımızda bu durumu sormuştum:

-Ne o, gensoru verilmeyecek mi?

Üstündağ güldü.. Birlikte yürürken de anlattı:

-Hazır... Beyefendi merak etmesinler öyle... Hazır... Şu bütçe çıkar çıkmaz gensoruyu vereceğiz...

Doğru ya... Bütçe görüşülürken gensoru önergesi de verilir mi hiç?

-Gensoruda neler var?

-Meclis Başkanlığına verirken göreceksiniz. Size metnini dağıtacağız. Ama, Milli Eğitim Bakanlığı bu. Neler söylenebilirse hepsi var.

Gülüştük.. Sordum:

-Öğretmen kıyımı, öğrenci kıyımı, aile kırımı?...

-Var tabii

-Öğretmen Okulları Eğitim Enstitüleri kitap ihaleleri, bölücü konuların ders olarak okutulması, mezhep kışkırtıcılığı?..

-Hepsi var, hepsi...

Sorumlu kim ki?

Şu MC hükümetinin bakanları ömür vallahi.. Sütle yoğrulmuş, pırlanta maşallah Adalet Bakanlığı bütçesinde CHP'li Haşim Benli soruyordu:

-Müsteşarını dövdün mü?

-Elinizde delil var mı?

-Dövdün mü, dövmedin mi? Onu şöyle sen?

-Elinizde delil olmadan bu şekilde konuşursanız, müfteri durumuna düşersiniz.

İyi mi? sormak bile "iftira" oluyor işte...

Adalet Bakanı böyle. Ya İçişleri Bakanı. O da işin kolayını buldu. Öldürülen gençlerin katilleri mi bulunmuyor? Cevap hazır efendim:

-Katiller bulunmuyorsa, bunu bana sormayınız. Bu işlere savcılar bakıyor.

Hani, insanın şöyle arkaya yaslanıp, elini ağzına yan koyup haykırası geliyor:

-Yadelleeer, aldı beniiiii.....

Ne demektir Sayın Bakanın dediği? Açık:

-Tamam. Söylediğiniz doğru.. Öğrenciler öldürülüyor, katilleri de yakalanmıyor. Bunu savcılardan sorun kardeşim...

Peki, peki.. Bu işlerin sorumlusu bulunacak elbet.. CHP, bunların hesabını soracağını belirterek iktidar istiyor. Gelsin iktidara. Kimden hesap sorulacak o zaman göreceğiz.. Elbette göreceğiz...

Felsefe kitabı da savunuldu

Bu bütçede birşey ortaya çıktı. Daha doğrusu önceden çıktı ya, bütçe sırasında artık herkes anladı:

-CHP-MSP dostluğu bitti...

Mahalli seçimler için MSP'nin önerisi yapıldığında CHP bunu destekleme sözü vermişti.. Trafik yasası içinde öyle. MSP ne demişti?..

-Biz de sizin belediyeler yasasını çıkartırız, söz... İsterseniz imza bile verelim...

Sonra? Sonrası malum... Belediyeler yasası için "efendim, çıkmalı ama, biraz düzenlenmeli... de... işte... dee."

Bülent Bey kendi konuşmasında, İlhan Özbay da İçişleri bütçesinde MSP'ye vurdular. Sonra, Milli Eğitim Bütçesinde Ali Nejat Ölçen bindirdi. Ardından, mezhep kışkırtıcılığı yaptığı önesürülen felsefe kitabını (mahkemeye düşen kitabını) MSP sözcüsü savundu:

-Burada, felsefe bilgisinden yoksun kimseler kitabı eleştirdi, suçladı. Kitap yerindedir. Bakanlığın tutumu da haklıdır.

Bu ülkede nereye varılmak istendiğini görüyorsunuz ya..

Ali Naili Beyin cakası

Milli Eğitim Bakanlığı bu.. Binlerce öğretmen oradan oraya sürülmüş, uzmanlar, asistanlıktan yetişen öğretim görevlileri, orta okula atanmış... Karı-koca birbirinden ayrılıp, başka yerlere yollanmış... "Milliyetçilik" adına öğretmenlere pusu kurulmuş. Dövülmüş, sövülmüş, horlanmış... TÖB-DER "illegal" diye suçlanmış.

Öğretmen okulları, Eğitim Enstitüleri darmadağın edilmiş. Yeni Eğitim Enstitüsü çıkışlılara, o okullarda yöneticilik görevi verilmiş... Gazi Eğitim'den Erzurum Eğitim Enstitüsüne, Edirne'den Kepirtepe'ye, Artvin'den Afyon'a, Uşak'a... Yoksul halk çocukları okullarına giremez olmuş...

Bakan Ali Naili Bey, kürsüde caka satıyor... Şiir okur gibi... Sözcükleri uzata uzata:

-Biizz.. Ataatürkçüü ve Milliyetçiii, Milli Eğitiiimmiinnn....

Yanındaki kadronun önde gelen adamlarından biri olarak da komanda Ayvaz.. Açıkça MHP'yi savunduğu söylenir durur.

Kuliste Ömer Naci Bozkurt'la sarılıyor MSP'li muhaliflerle hoş-beş ediyor.. Oysa bu Genel Müdür zamanında Eğitim Enstitüsü giriş sınavlarında "Türkeş'in eski ve yeni eşlerinin adları" soruldu..

Ve CHP'den içerde en çok otuz-kırk kişi.. Bunca ilgisizlik neden? Buna akıl sır erdirmek olanaksız...

Bayrampaşa Belediye Başkanı Özkan, Zambak sokaktaki mikroplu olduğu söylenen suyu, halkın önünde içti.

BAYRAMPAŞA BELEDİYE BAŞKANI SEMT SULARININ MİKROPLU OLDUĞU HABERİNİ YALANLADI

Basında, Bayrampaşa'da içme sularına lağımın karıştığı yolunda çıkan haberler üzerine dün Bayrampaşa Belediye Başkanı Necdet Özkan bir basın toplantısı yaparak: bu haberlerin yaklaşan seçimler nedeniyle AP'lilerce kasıtlı olarak çıkartıldığını söylemiştir.

Özkan, Belediye ve şebekenin yapımcısı İller Bankası yetkilileri ile birlikte düzenlediği toplantıda özetle şunları söylemiştir:

"Basında çıkan haberlere göre, Zambak Sokakta bir evden alındığı iddia edilen şehir suyu. Hıfzıssıhha Müdürlüğünde tahlil ettirilerek içinde üre, nitrik asit ve amonyak olduğu belirlenmiş ve bu rapor Adalet Partisi Bayrampaşa örgütünce bastırılan bir broşürle halka dağıtılmıştır. Bu durum üzerine derhal harekete geçerek mikroplu olduğu söylenen suları tahlile gönderdik. Bu propagandalarla halkın huzurunun bozulmaması için bütün gücümüzle çalıştık. Tahlil sonucunda sularda var olduğu iddia edilen üre, nitrik asit ve amonyak bulunamadı.

Siyasi çekişme demokrasi gereğidir, ama bunun bir seviyesi vardır. AP'lilerin yaptığı çok çirkin bir harekettir. Halkı gereksiz yere tedirgin etmişlerdir, bunu Bayrampaşa'lılar takdir edecektir."

GEYVE'DE TÖB-DER ÜYESİ 8 ÖĞRETMEN SÜRÜLDÜ

TÖB-DER Geyve Şubesi bir açıklama yaparak, aralarında Başkan, sekreter ve saymanlarının da bulunduğu 8 üyesinin Sakarya ilinin çeşitli yerlerine sürüldüğünü bildirmiştir.

Kıyıma uğrayan öğretmenler, konuyla ilgili olarak şunları söylemişlerdir:

" Sürgünler ve yasadışı partizanca baskılar bizleri yıldıramaz. Tarihin sürekli ileri doğru dönen tekerleğini durdurmak ve geriye doğru çevirmek isteyen çağ dışı sapıkların tüm zulmüne karşın halkımızın ve aydınların bağımsızlık, özgürlük, barış ve demokrasi mücadelesi daha da güçlenerek sürecektir."

İstanbul'da çeşitli yerlere patlayıcı madde atıldı

İSTANBUL(THA)-Çapa İlk öğretmen Okuluna, Eyüp Emniyet Amirliğine, eski cumhurbaşkanlarından Celal Bayar'ın Çiftehavuzlardaki köşküne ve AP Milletvekili Murat Bayrak'ın Yeşilyurt'taki evine kimlikleri belirlenemiyen kişiler tarafından patlayıcı madde atılmıştır. Patlamalarda ölen ve yaralanan olmamış, ancak binalarda hasar meydana gelmiştir.

Kimlikleri belirsiz kişiler tarafından başlatılan eylemlerde, saat 20.30 da Çapa İlköğretmen okuluna, saat 20.50 de Eyüp Emniyet Amirliğine, saat 21.00 sıralarında eski cumhurbaşkanlarından Celal Bayar'ın Çiftehavuzlardaki köşküne, saat 21.15 sıralarında da fabrikatör ve AP Çanakkale Milletvekili Murat Bayrak'ın Yeşilyurt'taki evine patlayıcı maddeler atılmıştır. Patlamalarda ölen ve yaralanan olmamış, ancak patlayıcı madde atılan binaların camları kırılmıştır.

Semt sakinleri arasında heyecan uyandıran patlamalarla ilgili olarak yakalanan olmamıştır.

Güneydoğu Anadolu illerinde sarılık salgını başladı

Diyarbakır'da hasta sayısı 91'e ulaştı

Sarılığın yaygınlaşmasının en büyük nedeni olarak beslenme yetersizliği gösteriliyor

DİYARBAKIR(MEM)-Güneydoğu Anadolu bölgesinde son günlerde sarılık salgını ortaya çıkmıştır. İl Sağlık Müdürlüğünden alınan bilgiye göre Diyarbakır'da 91, Bingöl'de 12, Adıyaman'da 18 bulaşıcı sarılık vakasına rastlanmıştır.

Diyarbakır Sağlık Müdürvekili Dr. Kemal Keskin son bir ay içinde il merkezine bağlı kuruluşlarda toplam 21 sarılık vakasının tespit edildiğini bildirmiştir.

Sağlık Müdürvekili Keskin, geçen yıla oranla sarılık hastalığının yüzde 20 artış gösterdiğini belirterek, "Sarılığın giderek artmasına çevre sağlığı konularında gerekli tedbirlerin alınmaması ve beslenme yetersizliği yolaçmaktadır. salgının kontrol altına alınması için olanaklarımızı kullanmaktayız" demiştir.

İÇME SUYU ŞEBEKESİ DEĞİŞTİRİLMELİ

Bingöl ve ilçelerinde 11 Şubat'dan bu yana 12 sarılık vakası görüldüğü bildirilmiştir. Bingöl Sağlık Müdürü Arif Hikmet Yurtsever, Diyarbakır'da işçi olarak çalışan sarılıklı iki Bingöllü işçinin kente gelerek, salgını etrafa bulaştırdıklarını tespit ettiklerini söylemiştir.

Sağlık Müdürü Dr. Yurtsever, sarılık salgınının kontrol altına alınması için kurulan 10 ekibin otomatik cihazlarla içme sularını klorlamaya başladıklarını da belirterek şunları söylemiştir:

"Ekibimizin salgının tamamen kontrol altına alınması için işyeri ve evlere kireç kaymağı ve klor hapı dağıtıyorlar. Bizce Diyarbakır'dan iki işçinin bulaştırdığı sarılığın artmasına içme kanallarıyla, kanalizasyon sularının aynı güzergahtan geçmesi ve muhtemel sızmalar neden olmaktadır. İçme suyu şebekesi mutlaka değiştirilmeli, kanalizasyon şebekesinden tamamen ayrılmalıdır."

ADIYAMAN'DA 5 VAKA

Öte yandan Adıyaman Devlet Hastanesi Başhekimi Dr. Nevzat Binzat, hastaneye gelen hastalarda son 10 gün içinde yapılan kontrollerde, 5 sarılık vakasına rastlandığını açıklamıştır.

Dr. Nevzat Binzat, sarılık tespit edilen hastaların, tedavi altına alındıklarını belirterek, "Sağlık Müdürlüğü ile uyumlu bir çalışma yaparak salgını kontrol altına almış bulunuyoruz. İçme sularını klorladık. Kentte açıkta satılan yiyecek ve içeceklerde kontrolden geçiriliyor" demiştir.

Arap Zirve Konferansı 6 Martta başlıyor

KAHİRE-(THA)-Kahire'de 6 Mart günü bir Arap Zirve Konferansı yapılacağı ve konferansta Araplararası ilişkilerle Ortadoğu barışına doğru gelişmeler konusunun görüşüleceği bildirilmiştir.

Kaynaklar Arap Konferansının başlıca konusunun Cenevre Ortadoğu Barış Konferansının tam bir Arap-İsrail anlaşması sağlamak amacı ile gösterilen şimdiki çabalar olacağını belirtmişlerdir.

Konferansta bundan başka petrol zengini Arap ülkelerinin İsrail ile çatışmada doğrudan taraf ülkelere yaptıkları mali yardım ile Arap dayanışmasını geliştirmenin yolları konuları da ele alınacaktır.

İlk defa düzenlenen Arap Afrika Zirve Toplantısı 56 devlet başkanını veya temsilcilerini bir araya getirecektir.

Öteyandan Mısır, Suriye ve Sudan'ın yapacakları zirve konferansının 27 Şubatta Sudan'ın başkenti Hartum'da çalışmalarına başlayacağı bildirilmiştir.

Devlet Başkanları düzeyinde yapılacak konferansta Mısır ve Suriye'nin kurdukları Ortak Siyasal Komutanlığa Sudan'ın da alınması konusu görüşülecek ve karara bağlanacaktır.

İSİMLER İNSANLAR

Carter Bukowsky görüşmesi

Beyaz Saray yetkililerine göre, Başkan Carter, Washington'un Sovyetler Birliği'ndeki yönetimi eleştiren Sovyet aydınlarını desteklemesinin detanta zarar vereceği yolundaki Sovyetler Birliği uyarılarına karşın, bu aydınlardan biri olan Vladimir Bukowsky ile yapacağı görüşmeden vazgeçmedi.

●

Uzun yürüyüş sona erdi

ABD'nin 200'üncü kuruluş yıldönümü dolayısıyla ülkeyi bir başından öbür başına yaya olarak dolaşmak için 1 Ocak 1976'da Wells' ten yola çıkan 23 yaşındaki Mark Johnson önceki gün uzun yolculuğunu Los Angeles'teki El Pueblo Parkında, tahmininden yedi ay önce tamamladı.

Bir metre 98 cm boyundaki Johnson'un son derece yorucu olan yolculuğu 418 gün sürdü. Bu süre içinde üç çift tenis ayakkabısı ile beş çift çizme eskiten Johnson, ABD'ni oluşturan 50 eyaletin topraklarını katetmiş olmak için Hawaik ve Alaska'ya da giderek bir süre bu eyaletlerin topraklarında da yürüdü.

●

Kaburga kemiği kırılan aktris

Marcello Mastroianni ile birlikte "Maglia - mente" filminin sahnelerini çevirmekte olan İtalyan aktrisi Laura Antonelli, atının birden şahlanması üzerine arabadan düşerek kaburga kemiklerinden birini kırdı.

Doktorlar Antonelli'nin hastanede uzun süre yatacağını söyledi.

●

İdi Amin'in çağrısı

Uganda Devlet Başkanı İdi Amin, bütün ülkelere Anglikan piskoposuyla iki bakanın öldürülmelerini soruşturmak için Uganda'ya heyet göndermeleri çağrısında bulundu ve piskoposla bakanların cinayete kurban gittikleri iddialarının "siyonist propagandası" olduğunu söyledi.

Afrika Birliği Örgütü Genel Sekreteri William Eteki'ye gönderdiği mektupta Amin, şu ifadeyi kullandı. "İsteyen bütün ülkelerin hükümetleri, neler olup bittiğini ortaya çıkarmak amaciyle Uganda'ya heyet gönderebilirler."

Amin ayrıca, Afrika Kiliseleri Kongresi Genel Sekreteri Canon Burgess Carr'ı da, piskoposla iki bakanın ölümlerinin soğukkanlılıkla işlenmiş cinayetler olduklarını söylediği için suçladı; ve Uganda'ya karşı uluslararası boykot uygunlanmasını istediği için sert bir dille kınadı.

●

Müze soyguncusu öldürüldü

Ankara'nın Polatlı ilçesinde bulunan tarihi Gordiyon Müzesini bir yıl önce soyanlardan Ali Yüneke, Akşehir ilçesinde güvenlik kuvvetleriyle yaptığı çatışma sonucunda göğsünden vurularak öldürüldü.

Çatışma sırasında müze soyguncusunu göğsünden vurarak öldüren polis memuru Abbas Tasar, hakkında düzenlenen evrakla adalete verildi.

Mahkeme, polis memurunun hareketini nefsi-müdafaa saydı ve ilk sorgusundan sonra serbest bıraktı.

Fransız işveren heyeti temaslarına başladı

ANKARA-(A.A.)-Paris'den önceki gece Ankara'ya gelen Fransız İşverenleri Milli Konseyi Heyeti, temaslarına dün sabah başlamıştır.

Jean Gibert başkanlığındaki Fransız İşverenleri Milli Konseyi Heyeti, dün sabah 10.15'de Türkiye Ticaret Odaları, Sanayi Odaları ve Ticaret Borsaları Birliği'ni ziyaret etmiştir. Türkiye Odalar Birliği Başkanı Sezai Dıblan ve bir-lik yöneticileri, Fransız sanayici ve iş adamlarından oluşan heyetle, bir süre görüşmüşlerdir

Portekiz'de bir tank alayının giriştiği isyan bastırıldı

LİZBON-(ANKA)-Portekiz'in Güneyindeki Alentejo belgesinde Estremoz kentinde üstlenmiş bir Portekiz Tank Alayının isyanı - nının bastırıldığı açıklanmıştır.

Öteyandan bir Portekiz gazetesi ise isyanın geçen Çarşamba günü patlak verdiğini, ancak ordu tarafından gizli tutulduğunu ileri sürmüştür. Gazeteye göre isyan hareketinin bastırılmasından sonra 60 asker tutuklanmış, 8 subayın, görevine de son verilmiştir.

Bu arada "Devrimci İşçi Partisi"adlı bir örgüt dün yayınladığı bildiride isyan hareketinin kendilerince düzenlendiğini ileri sürmüş ve askerlerin "faşist kurallara ve gerici subaylara"tepki duydukları için bu eyleme giriştiklerini belirtmiştir.

Çin Başbakanlığına Chi Teng-kuei'nin getirileceği söyleniyor

PEKİN-(ANKA)-Çin' de, eski Başbakan Hua Kuo-feng' in Mao'nun ölümünden sonra ÇKP liderliğine getirilmesiyle boşalan Başbakanlık makamına, Başbakan Yardımcılarından Chi Teng-kuei'nin atanması olasılığının kuvvet kazandığı bildirilmektedir.

Diplomatik gözlemciler, bu konudaki tahminlerini, Halkın Günlüğü gazetesinden Chi nin Ulusal Demiryolu Konferansında yaptığı konuşmaya geniş yer ayrılmasına dayandırmaktadırlar. Halkın Günlüğü gazetesi, ÇKP Başkanı Hua Kuo-feng ve şimdiye kadar başbakanlığı fiilen yürütmekte olan Li Şien-nien'in ile üst düzeydeki diğer Çin liderlerinin tam kadro hazır bulundukları konferansta yapılan konuşmalardan yalnız Chi Teng-kuei'nin konuşmasına yer vermiştir.

Çin Başbakanlığına getirilmesinin kuvvetli bir olası-lık olduğu bildirilen Chi Teng-kuei, halen Başbakan Yardımcılığının yanı sıra, ÇKP Merkez Komitesi Siyasi Büro üyeliği ve Pekin Askeri Bölgesi Birinci Siyasi Komiserliği görevlerini de yürütmektedir.

Büyük kentlerde 6-7 liraya satılan portakalların başında 100 kuruşa alıcı bekleyen köylüler... (FOTO: THA)

Fethiye'de portakala 100 kuruşa alıcı çıkmıyor

FETHİYE-(THA)-Fethiye'de kilosu 100 kuruşa satılan portakala alıcı bulunamadığı bildirilmiştir. Portakal üreticileri devletin portakal ve narenciye için destekleme alımı yapmamış olmasının "ilgisizlik olduğunu" söylemektedir. Şu anda bütün narenciye üreticilerinin ürünleri ile başbaşa kaldıklarını belirten üreticiler, "Ellerimizdeki mahsulü satmak için fiyat kırıyoruz. Buna rağmen görüyorsunuz, 100 kuruşa satacak kimse bulamıyoruz"demişlerdir...

Halde yığdıkları portakalın başında alıcı bulamamaktan dertlenen üreticiler şunları söylemişlerdir:

"Şu gördüğünüz portakallar kaliteli portakallardır. Bunlar rahatça, İstanbul piyasasında 6-7 liradan alıcı bulurlar, ancak biz götürüp satacak güçte değiliz. Tüccar fiyatları düşürmemek için satın almıyor. Biz ise gübreye, işçiliğe, ilaca etek etek para döktük. Görüyorsunuz satacak kimse bulamıyoruz". Maliyetlerin büyüklüğüde artmasına karşılık bu sonucun böyle olduğunu bildiren köylüler, devletin destekleme alımı yapmamasını istemişlerdir.

Şam Üniversitesi Rektörü tabancayla öldürüldü

ŞAM (THA -UPİ)

Şam Üniversitesi Rektörü Muhammet Fadıl, dün sabah üniversiteye geldiği sırada kapıda kendisini bekleyen bir şahıs tarafından tabancayla öldürülmüştür.

Görgü tanıklarının ifadesine göre kimliği bilinmeyen katil, rektörü uzun süre kapıda beklemiş ve geldiğini görünce de otomatik tabancasını ateşlemiştir. Katil, cinayetten sonra derhal kaçmıştır.

1950'ler ve 1960'larda çeşitli bakanlık görevlerinde bulunan Fadıl aynı zamanda tanınmış bir yazar ve avukattı.

Yetkililer, Fadıl'in siyasal bir cinayete kurban gitmesinin olanaksız olduğunu ifade ederek, bir bilim adamı kişiliğinden sapmadığını, hatta Baas Partisi üyeliği için bile baş vurmadığını haber vermişlerdir. Bu haberlere göre katil özel bir mesele yüzünden bu cinayeti işlemiştir.

Muhalefet Hindistan seçimlerini kazanırsa eski iktidardan hesap soracak

YENİ DELHİ (THA)-UPI)-Hindistan'da Başbakan İndira Gandi'nin iktidardaki Kongre Partisinden ayrılarak Demokrat Kongre Partisi adlı yeni bir parti kuranlar Mart ayında yapılacak genel seçimlerde iktidara gelirlerse, ülkede uygulanan 20 aylık olağanüstü durumun hesabını soracaklarını ve ulusun üzerinden baskı ve korku ortamını kaldıracaklarını vaat etmişlerdir.

Demokrat Kongre Partisi seçimlerden üç hafta önce açıkladığı programda "Korkudan kurtulmak, Hindistan'ı güçlü yapmak için önemlidir" demiştir.

Yeni partinin programında olağanüstü durum süresince yapılan bütün aykırı işlemler için adlı soruşturma yapılacağı ve bu dönem süresinde halk ve demokrasi aleyhinde kabul edilen bütün yasaların yeniden inceleneceği belirtilmiştir.

Yeni partinin lideri 30 yıldan bu yana kongre partisinin üyesi olan ve 2 Şubat günü Gıda ve Tarım Bakanlığı ile Kongre Partisi üyeliğinden istifa eden Şahcıvan Ram'dır.

Ram ile arkadaşları yeni partiyi kurmuşlar, olağanüstü duruma, basın sansürüne, siyaset adamlarının tutuklanmalarına son verilmesini istemişlerdir. Seçim bildirisinde bunların hiç birinin yerine getirilmediği bildirilmiştir.

Programda yoksullar, kadınlar ve gençlik için özel çabalar gösterileceğine iliş-kin söz verilmiştir.

Yeni parti Mart ayında yapılacak genel seçimler için 50'den fazla aday göstermiş, bundan başka parlamentodaki 542 sandalyeden yaklaşık 400'ünü almayı tasarlayan Janata (Halk) Partisi ile de anlaşmıştır.

KUŞBAKIŞI

ÖDÜN

Carter'ın temsilcisi Clifford Kıbrıs için Türkiye'den ödün koparmaya geldi diyorlar.
- Sus, aman Erbakan duymasın!
- Erbakan duyarsa ne olur?
- Ne mi olur? "Kıbrıs'ta ödün verirsen koalis yonu bozarım" der ve Demirel'in ödünü koparır.

H. Ş.

Şenlikler için hazırlıklar başladı.

Geleneksel Manisa, Mesir şenlikleri bu yıl erken başlayacak

MANİSA(İHA)-437. Geleneksel Mesir şenlikleri bu yıl 19-27 Mart tarihleri arasında yapılacağı ve şifalı mesir macunu-nun da 27 Mart Pazar günü halka dağıtılacağı açıklanmıştır.

Manisa Valisi Erol Yavuz, Belediye Başkanı Ertuğrul Dayıoğlu ile Manisa mesirini tanıtma ve turizm derneği başkanı Faruk Saydam'ın katıldıkları ön toplantıda, öncelikle şenliklerin tarihi ve konusu üzerinde durulmuştur. Toplantıda Mesir şenliklerinin her yıl Mart ayının son haftasında yapılması kararlaştırılmıştır.

Toplantı ile ilgili bir açıklama yapan Faruk Saydam, şenliklerin kesin tarihinin Manisa Belediye Meclisince onaylanması gerektiğini belirterek, "-Şenliklerle ilgili olarak ön çalışmalarımızı sürdürüyoruz. Toplantıda bu yıl ki şenliklere verilecek yenilikler görüşüldü. Önümüzdeki günlerde daha geniş çapta toplantılar düzenleyerek programı saptayacağız."demiştir.

Öte yandan Vali Erol Yavuz Mesir şenlikleri haftasında Konya'nın Mevlevi ekibinin de Manisa'ya getirilmesinin düşünüldüğünü belirtmiştir.

DİSK'İN KONUT KAMPANYASI BAŞLADI

Açıklama 3. sayfada

Politika

Çarşamba 23 ŞUBAT 1977

ADRES :Yerebatan Cad. Taşsavaklar Sok. No: 5 Cağaloğlu-İSTANBUL
TEL : 27 77 12 /27 69 09 /22 84 46
ANKARA BÜROSU :İzmir Cad. 20/27 Kızılay
TEL 17 65 36-18 36 88
BASIM : İstanbul Matbaası VEB OFSET Tesisleri Dr. Emin Paşa Sok. 20
DİZGİ : Politika Tesisleri
DAĞITIM - Hürriyet Gazete Dağıtımı A. Ş.

Sayı 1330 Yıl:5 150 Krş.

Politika ABONE KOŞULLARI			
	AVRUPA	YURTİÇİ	
	(uçak postası)	(posta)	(uçak)
3 aylık	337.50 TL	135.00 TL	157.50 TL
6 aylık	675.00 TL	270.00 TL	315.00 TL
12 aylık	1350.00 TL	540.00 TL	630.00 TL

DİSK Genel Yönetim Kurulu ve Başkanlar Konseyi' nin kararı:

DİSK SEÇİMDE CHP'Yİ DESTEKLEYECEK

● Kararda demokrasiye bağlı siyasal partilere CHP' yi desteklemeleri için çağırıda bulunulacağı belirtildi

● *Üye sendikalardan seçimlerde muhtemel faşist saldırılara karşı sandık görevlilerinin saptanması da istendi*

● *CHP'nin desteklenmesinin ileri demokratik düzenin kurulmasının önşartı olduğu belirtildi*

DİSK Genel Yönetim Kurulu, Başkanlık Konseyi ile yaptığı ortak toplantıda 1977 seçimlerinde, CHP'nin desteklenmesine karar vermiştir. Kararda tüm demokratik kitle örgütleriyle demokrasiden yana olan siyasal partilerin de aynı doğrultuda davranmaya çağırılacağı da belirtilmiştir.

Türkiye'nin içinde bulunduğu koşullar nedeniyle DİSK Genel Yönetim Kurulu ve Başkanlar Konseyinin ortak toplantısında söz konusu karara varıldığı, kararın gerekçelerinin ise daha sonra DİSK Genel Başkanı Kemal Türkler tarafından açıklanacağı bildirilmiştir. (Devamı say 9 sü. 1)

Katsayı Cumartesi günü görüşülüyor

CHP VE MSP KATSAYININ 12 OLMASI İÇİN AYRI AYRI ÖNERGE HAZIRLADI

ANKARA-(POLİTİKA)-Memur maaşları katsayısının yükseltilmesi sorunu, Cumartesi günü Millet Meclisin - de Maliye Bakanlığı bütçesi görüşülürken ele alınacağı ve katsayının 11'den 12'ye çıkartılması için CHP ve MSP'nin ayrı ayrı değiştirge önergeleri hazırladıkları bildirilmiştir. MSP'nin değiştirge önergesi, işleme konması için dün Meclis Başkanlığına verilmiştir. CHP Millet Meclisi, Grubu Başkan Vekili Hayrettin Uysal da, "memur maaşları katsayısının 11'den 12'ye çıkarılması için değiştirge önergemiz hazırdır. Bu konuda MSP yi sınayacağız" demiştir.

ÖNERGELER

MSP ve CHP tarafından hazırlanan önergelerde, memur maaşları katsayısı artırılırken, giderlerin aktarılması öngörülmektedir. CHP (Devamı say. 9 sü. 2)

DİSK VE CHP

DİSK Genel Yönetim Kurulu ve Başkanlar Konseyi'nin önümüzdeki seçimde aktif olarak CHP'yi destekleme kararı, işçi sınıfının günümüz koşullarındaki siyasal tercihini yansıtmaktadır.

Karar hem anlamlıdır, hem de, somut yöntemler getirmektedir.

İşçi sınıfının Türkiye'deki kitlesel kuruluşu DİSK, günümüzdeki siyasal tavrını hiç bir kaçamak yola başvurmadan, "sonra bizi kim eleştirir" düşüncesine kapılmadan, açık ve seçik biçimde ortaya koymuştur. Türk-İş Konfederasyonunun izlediği yöntemlerle taban tabana zıt bir tavırdır bu, kesin, köşeli ve cesurdur.

İşçi sınıfının sendikal örgütünce varılan bu kararın gerekçeleri, daha sonra açıklanacaktır. Ancak, dün yapılan duyuruda da iki önemli noktaya işaret edilmektedir:

DİSK, alınmış kararların ya da doğru sözlerin ancak hayata geçirilmesiyle güç kazandığını bilmektedir. Nitekim, "CHP'nin desteklenmesi" platonik bir iyiniyetten ibaret kalmamaktadır DİSK'in kararında: Bu destek çeşitli düzeylerde tartışılarak seçim sandıklarında güvenliğin sağlanmasıyla pratiğe aktarılacaktır. Yani DİSK seçimdeki siyasal desteğini, seçim öncesinde başlatacağı somut çalışmalarla, alınacak önlemlerle, çok yönlü girişimlerle gerçekleştirecektir.

Karardaki ikinci önemli nokta, DİSK'in, öteki sol partilerle ve Demokratik Kuruluşlara siyasal tercih konusunda çağrıda bulunacağını belirtmesidir.

DİSK, önümüzdeki seçimlerde, işçi hareketinin ve CHP dışındaki solun CHP'yi desteklemesi gerekliliğine inanmaktadır. Türkiye'nin faşizm özlemcilerince maceraya sürüklenmek istendiği karışık bir dönemde ve demokratikleşme sürecinde önemli bir aşama olabilecek 1977 seçiminin eşiğinde, DİSK, işçi hareketinin CHP'yi desteklemesini işçi hareketi açısından bir kesin tercih olarak görmektedir.

DİSK'in bu doğrultudaki kararı da, kağıt üzerinde bırakılmamıştır. Karar, sol partiler ve Demokratik Kuruluşlara bu çerçevede çağrıda bulunulmasını yani, kabul edilen kararın harekete geçirilerek canlandırılmasını öngörmektedir.

Türkiye'nin tüm demokratik güçleri, zorlu bir sınavın eşiğindedir. 1977 seçiminin sonucu, Türkiye'yi demokratikleşme sürecinde yeni bir aşamaya, özgürlük ve çağdaşlık ortamına götürebileceği gibi, faşizm özlemlerinin gerçekleştiği bir çerçeveye de sürükleyebilir. Seçim sonrasında güçlü bir demokratik hükümet kurulamazsa, bugünlerde "bekle-gör"politikası izleyenlerin gene "otoriter idare" çağrılarını başlatacağına kimse kuşku duymamalıdır.

Yaşanılan dönem, solun, bir bütün olarak ve faşizm tehlikesine karşı en akılcı yöntemleri uygulayarak davranmasını zorunlu kılmaktadır. Her gün bir gencin daha vurulduğu, iktidar partisinin Anayasayı değiştirme özlemlerini dile getirdiği, çağdışı düşmanlık çağrılarının yapıldığı şu dönemde, solun bölünme eğilimlerine girmesi, zararı büyük olacak küçük hesaplara kalkışması, en hafifiyle, lükstür.

DİSK'in seçime ilişkin siyasal tercih konusundaki kararı, durumu olanca yalınlığı içinde saptamış ve doğru olan yola işaret etmiştir.

İsmail Cem

ECEVİT VE NORVEÇ İŞÇİ PARTİSİ LİDERİ ORTAK BASIN TOPLANTISI YAPTI

Norveç İşçi Partisi lideri Reivef Steen ve Bülent Ecevit ortak basın toplantısında görülüyorlar.

Steen : Sosyalist Enternasyonal içişlerine karışmama ve bağımsızlık ilkesine dayanır

ANKARA-(POLİTİKA) - CHP Genel Başkanı Bülent Ecevit'in davetlisi olarak Türkiye'ye gelen Norveç İşçi Partisi Genel Başkanı Reivef Steen, dün Ecevit'le birlikte düzenlediği ortak basın toplantısında yaptığı konuşmada: "Sosyalist enternasyonale katılan partiler arasındaki işbirliği, içişlerine karışmama ve partilerin bağımsızlığı ilkesine dayanır" demiştir.

CHP Genel Başkanı Ecevit de, Norveç'in de dahil olduğu İskandinav ülkelerinin demokrasiye içtenlikle bağlı olduğunu belirterek, 2 parti arasında Ekonomik İşbirliği Hazırlık Komitesinin oluşturulduğunu söylemiştir.

Norveç İşçi Partisi Genel Başkanı Steen, Türkiye'nin politik durumu hakkında bilgi aldığını bildirerek, şöyle konuşmuştur:

"Türkiye'nin iç gelişmeleri uluslararası gelişmeleri yakından ilgilendirmektedir. Ancak ne Türkiye ne başka bir ülkenin içişlerine karışmak için bir başka ülkeye izin verilmemelidir. Anladığıma göre, CHP'nin sosyalist enternasyonale girmesi Türkiye'de bazı tartışmalara yolaçmıştır. Sosyalist Enternasyonale katılan partiler arasındaki işbirliği içişleri- (Devamı say. 9 sü. 7)

Önsal : Olayların tek nedeni polisin yanlı tutumu

ANKARA (THA) - İstanbul CHP Milletvekili Engin Ünsal, dün verdiği demeçte, son iki gün içinde İstanbul'da meydana gelen ve bir CHP'li gencin ölümüyle sonuçlanan olaylarda polisin taraflı davrandığını ve suçluları yakalamaktan korktuğunu ileri sürmüş, "Polis kendi can güvenliğinden korkar hale gelmiştir" demiştir. (Devamı say. 9 sü. 8)

Senato Komisyonu Parlamenter maaşları konusunda partilerarası özel komisyonun düzenlediği şekli kabul etti

ANKARA (THA) - Cumhuriyet Senatosu Plan Komisyonu dün yaptığı toplantıda parlamenterlerin maaşlarını yeniden düzenleyen kanun teklifini görüşmüştür. Komisyon, teklifin partiler arası özel komisyon tarafından düzenlenen şeklini kabul etmiştir.

Komisyon toplantısında Millet Meclisi'nin kabul etti- (Devamı say. 9 sü. 8)

Yapılan zamlar sorunu çözmedi

Hayati önem taşıyan ilaçlar piyasada yok

ANKARA-(POLİTİKA)- Hükümet tarafından son zamla ikinci kez ilaç fiyatları yüzde 15-100 oranında artırılmasına rağmen bir çok önemli ilaç piyasada bulunmamaktadır. Ankara Tabip Odası Başkanı Dr. Hamdi Oğuş, ilaç firmalarının, ikinci zamma rağmen hayati önemi bulunan örneğin kalp, kanser, şeker ve hormonal hastalıklarda kullanılan ilaçların dağıtımını durdurttuklarını açıklamıştır.

Ankara Tabip Odası Başkanı Dr. Oğuş "ne zaman zam istenirse bu tip ilaçlar piyasadan çekiliyor"demiştir. (Devamı say. 9 sü. 1)

ferruh doğan

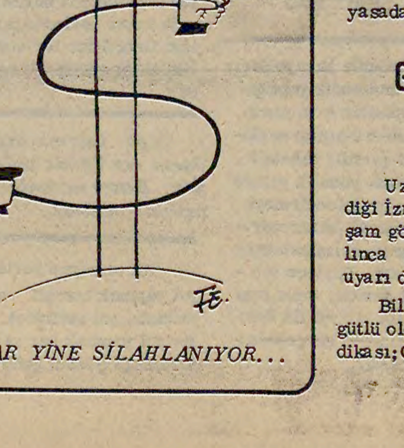

DOLAR YİNE SİLAHLANIYOR...

Gültepe Belediyesi işçileri uyarı direnişi yaptı

Uzun süredir işçi ücretlerinin ödenmediği İzmir Gültepe Belediyesinde önceki akşam görev sırasında 5 işçi açlıktan bayılınca galeyana gelen işçiler 24 saatlik bir uyarı direnişi yapmışlardır.

Bilindiği gibi, geçen hafta işçilerin örgütlü oldukları DİSK'e bağlı Genel-İş Sendikası; Gültepe Belediyesinde grev kararı al (Devamı say. 9 sü. 1)

İZLENİMLER

ANKARA'DAKİ AMERİKALI

"Dost ve müttefik" Amerika'nın Cumhurbaşkanı Carter'ın özel elçisi, "çelik kafes" içinde saklanıp korundu Ankara'da... Dostlar arasında kişi, kendini evinde bilir. Özgür, güvenlik içinde ve de rahat olur. Gelin görünki, özel elçi Clark Clifford, dostluk bağlarıyla çelişen birolguyla halktan kaçırılıp, saklanarak "güvenlik içinde" tutuldu. Geçtiği yollar boşaltıldı. Araçların akışı durduruldu. Yol kenarlarında özel temsilci için asker ve polisten canlı birer korugan oluşturuldu. Bu siperin ardında, "çelik kafes" içinde görüşme salonlarına gitti Clark Clifford... (Devamı say. 9 sü. 8)

ahmet kahraman

KTFD Başbakanı Konuk, Clifford' un girişimlerine karşı çıktı

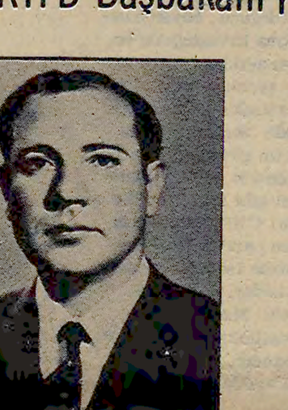

KTFD Başbakanı Nejat KONUK.

CLIFFORD'UN ANKARA'DAKİ TEMASLARI SONUÇSUZ...

● **Ecevit : Türkiye ve Yunanistan dış müdahale olmazsa kendi sorunlarına çözüm bulabilirler**

● **Denktaş : Amerika ve AET'in Kıbrıs'ta işi ne ?**

POLİTİKA HABER MERKEZİ-ABD Başkanı Jimmy Carter'in özel temsilcisi Clark Clifford, Ankara Lefkoşe-Atina üçgeni içinde önceki gün başlayan temaslarını dün de CHP Genel Başkanı Bülent Ecevit, Genel Kurmay Başkanı Semih Sancar Savunma Bakanı Ferit Melen'le birer görüşme yaparak sürdürmüştür.

Ankara'daki diplomatik çevrelerde Clifford'un girişimiyle ilgili bir sonuç alınamayacağı yolundaki görüşler ağırlık kazanırken, Kıbrıs Türk ve Rum kesimlerinde özel temsilcinin gezisine tepkiler yoğunlaşmıştır. KTFD Başbakanı Nejat Konuk gazetemize yaptığı açıklamada, Amerika'nın Kıbrıs sorununa müdahalesinin bir sonuç sağlamayacağını söylemiştir.

GÖRÜŞMELER

Önceki gün Cumhurbaşkanı, Başbakan ve Dışişleri (Devamı say. 9 sü. 3)

Ankara Hukuk Fakültesi 7 gün süre ile kapatıldı

ANKARA- (POLİTİKA) - Hukuk Fakültesi önceki gün faşist saldırı ve baskılar yüzünden çıkan olay sonucunda kapatılmıştır. Komandolar önceki gün devrimci öğrencileri sınıflarına sokmamak istememişler, girmek isteyenlere saldırmışlardır. Bu arada polis faşist öğrencilerin saldırısına iştirak etmiş sınıflarına girmek isteyen öğrencileri coplamıştır. (Devamı say. 9 sü. 6)

TRT Haber Müdürü Tayyar Şafak istifa etti

ANKARA (POLİTİKA) - TRT Haber Müdürü Tayyar Şafak dün istifa etmiştir. Şafak TRT Haber Merkezi personeline yayınladığı yazıda, Şaban Karataş'ın görevden alınması amacıyla Savcılığa başvuran TRT'de çalışanların çabalarını önleyemediği için istifa ettiğini bildirmiştir. TRT Merkez Haberleri Müdürü Mehmet (Devamı say. 9 sü. 9)

TÖB-DER, TÜM-DER ve TÜTED Danıştay kararına uyularak açıldı

ANKARA (THA) - Ankara Valiliği tarafından Dernekler Kanununa aykırı faaliyette bulundukları gerekçesiyle bir süre önce kapatılan TÖB-DER, TÜTED ve TÜM-DER, Danıştay'ın yürütmeyi durdurma kararına uyularak dün açılmıştır.

Ankara Emniyet Müdürlüğü'ne bağlı birinci şube yetkilileri tarafından dün saat 17.15'de ilgili derneklerin mü (Devamı say. 9 sü. 7)

GÜNE BAKIŞ

Ücret alamayan İşçiler

Siirt Belediyesinde çalışan 200 işçi, 6 aydan bu yana ücret alamıyor. DİSK'e bağlı Genel-İş Sendikasının üyesi olan temizlik ve inşaat işçilerinin, ücret alamamalarına karşılık Belediyedeki memur ve bir kısım kalifiye işçiye zamanında para ödenmesi işçilerin tepkilerine yol açmaktadır.

●

Londra Belediye Başkanı İstanbul'da

Ankara Belediye Başkanı Vedat Dalokay'ın konuğu olarak Ankara'da bulunan Londra Belediye Başkanı Sir Robin Gillett İstanbul'a geldi.

Londra Belediye Başkanı Sir Robin Gillett, İstanbul Valisi Namık Kemal Şentürk ve Belediye Başkanı Ahmet İsvan' la görüşmeler yapacak, şehrin tarihi ve turistik yerlerini gezecek.

Konuk Belediye Başkanı Sir Robin Gillett ve beraberindekiler 24 Şubat Perşembe günü yurdumuzdan ayrılacaklar.

●

38 yaşındaki Dışişleri Bakanı

İngiltere'de Anthony Eden'den bu yana ilk kez 38 yaşında bir kişi Dışişleri Bakanlığına getirildi.

38 yaşındaki yeni Dışişleri Bakanı David Owen, aynı zamanda Parkinson hastalığı üzerinde bir kitabı bulunan tıp doktoru.

Owen, daha önce 1974 yılı Temmuz ayında Sağlık ve Sosyal Sigortalar Bakan Yardımcılığına getirilmişti. Bundan önceki Wilson yönetimi sırasında 1968-1970 döneminde de, kraliyet donanmasından sorumlu olarak Savunma Bakanı yardımcılığı yapmıştı.

Semih BALCIOĞLU

"Çok Şükür" de Şükrü bey

YAZDIKÇA

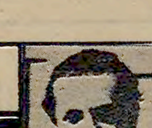

Adil ÖZKOL

TÜRK-İŞ 'TEN NE HABER

DİSK geniş kapsamlı çağrısını yapalı bir ay oluyor: Faşist tırmanışa karşı demokrasiden yana siyasal partiler ve demokratik güçler elbirliği yapmalıdırlar. Can ve seçim güvenliği sağlanmalıdır. Bir seçim hükümeti kurulmalıdır. İşçi sınıfı faşist cunta girişimlerine karşı üretim silahını kullanma azim ve kararındadır.

Çağrı yapılalı bir ay oldu. Ülkenin ikinci büyük işçi konfederasyonu olan Türk-İş'ten hiç ses çıkmadı.

Türk-İş Türkiye'de faşist tırmanış görmekte midir, görmemekte midir? Türk-İş MC hükümetinin can güvenliğini sağlayamadığını sandık güvenliğini sağlayamayacağını kabul etmemekte midir?

Bu konular aydınlanmadı. Üstelik Türk-İş'in MHP eğilimli genel sekreterinin DİSK ile ilgili son açıklaması tabloyu -tabii Türk-İş'in tablosunu- büsbütün kararttı:

-DİSK'in kuruluş yıldönümüne neden sosyalist ülkeler sendikacıları da çağrılmış? Bu ne işmiş?

DİSK Genel Sekreteri Mehmet Karaca'nın dediği gibi, Türkiye'de kutlamadıkları 1 Mayıs İşçi Bayramı için sosyalist ülkelere heyetler yollayıp nutuklar atan Türk-İş'lilerin, DİSK'i suçlamaya kalkışmaları altından kalkılamayacak bir çelişki yaratıyor.

Aslında Türk-İş'in giderek erimesinden, DİSK'in ise bütün baskılara ve engellere rağmen güçlenmesinden Türk-İş üst yönetiminin tedirginlik duyması doğaldır. Bunun temel ve basit nedeni vardır: DİSK işçi sınıfının siyasal ve ekonomik mücadelesine sahip çıkmakta, Türk-İş ise en iyimser deyişle bunları es geçmektedir. Bu tutumu dolayısıyla Türk-İş, birinci konfederasyon olma, etkili olma yarışında daima arkada kalmaya mahkumdur. Eğer aranın daha fazla açılmamasını istiyorlarsa Türk-İş üst yöneticilerinin hiç olmazsa demokrasiye sahip çıkmaları bu konuda fazla gedik vermemeleri gerekir.

Gençler ölüyor. Türk-İş'ten ses yok. Demokratik kuruluşlar kapatılıyor. Baskılar yapılıyor. Türk-İş'ten ses yok. Sandık emniyetiyle Türk-İş'in ilgisi yok. Mahkeme kararlarına kulak asılmayıp TRT işgal altında tutuluyor. TRT personeline baskılar yapılıyor. Ses çıkarmak ne kelime, Türk-İş Genel Başkanı işgalcibaşı Karataş'ın baş ziyaretçisi; televizyonda boy boy poz veriyorlar.

Arada bir MSP'nin "Atatürk karşıtı" olduğu söylenerek biraz "ilericilik"... gerisi havanda su dövme.

Giderek gerileyen, işçi sınıfından ve ilerici güçlerden soyutlanan Türk-İş üst yöneticileri yeni bir dönüm noktasına gelmişlerdir:

Demokrasinin korunması, güvenlik içinde seçim yapılması uğraşına yan çizip büsbütün gerileyecekler midir? Yoksa buna katılarak hiç olmazsa bulundukları çizgiyi koruyacaklar mıdır?

Önemli bir görevde Türk-İş'deki sosyal demokrat sendikacılara düşmektedir. MHP sempatizanlarıyla takviyeli Türk-İş üst yönetiminden etkili bir ses çıkmazsa sosyal demokrat sendikacılar kendi tutumlarını ciddiyetle ortaya koymalıdırlar.

Gerek son Türk-İş kongresinde gerekse bunun öncesinde ve sonrasında sosyal demokrat sendikacıların yeterince tutarlı davrandıklarını söylemek mümkün değildir. Birbirlerine girip bütünlük içinde hareket etmemişler, Halil Tunç'un verdiği sözlere fazla önem vermişler, dağınık bir manzara göstermişlerdir. Her iş bitmiş gibisine aralarında kişisel çekişmelere başlamışlardır.

Bu dağınıklığın ve tutarsızlığın MHP eğilimlilerin Türk-İş üst yönetimindeki yerlerini korumalarına yaradığı tartışma götürmeyen bir gerçektir.

Kararlı ve tutarlı davranmadıkça zamanın hızla aleyhlerine çalıştığını sosyal demokrat sendikacılar bilmelidirler.

SOL PARTİLER VE SEÇİMLERE KATILMA

Hüseyin ERGUN

CHP ne yapacak ki ? Düzeni değiştirebilecek mi ? O da kapitalist düzeni sürdürmeyecek mi ? Bu sorulara şöyle ya da böyle cevap verilebilir.Ama bu cevap ne olursa olsun, bu seçimlerde bütün demokratik güçlerin CHP'nin seçim başarısı için çalışmaları zorunluluğunu ortadan kaldıracak bir gerekçe yaratamaz.MC'nin ne anlama geldiğini ve hangi çaba içinde olduğunu görüyor,yaşıyoruz.Bu gerçek karşısında, yukardaki soruların geçerliliği yoktur.

Sosyalist parti, onbeş ilin bütün ilçelerinde örgüt kurduğunu, böylece seçimlere katılma hakkına kavuştuğunu ve seçimlere katılacağını açıkladı.

Bu açıklamayla, seçim yılında olmamız dolayısıyle tartışılan sorunlara bir yenisi daha eklendi. Seçimlere ne zaman gidilmeli, seçim güvenliği nasıl sağlanabilir, bu hükümetle seçime gidilmesi düşünülebilir mi gibi sorular bir süredir tartışılıyordu. CHP'nin solunda olduklarını ileri süren partilerin seçime katılmaları sorununa ise açık açık değinilmedi şimdiye kadar. Kulislerde kaldı bu konu daha çok. Bizce sorunun kamuoyu önünde tartışılması zamanı gelmiştir, hatta geçmektedir. Herkes bu konuda düşüncelerini açıklamak zorundadır artık...

Şu anda, CHP'nin solunda olduğunu ileri süren üç parti, Türkiye İşçi Partisi, Türkiye Birlik Partisi ve Sosyalist Parti seçime katılmak için gerekli koşulları yerine getirmiş olduklarını açıklamış bulunuyorlar. Türkiye Sosyalist İşçi Partisi'nin bu yolda çalışmalarını yoğunlaştırdığı söyleniyor. Türkiye Emekçi Partisi'nin durumu ise belli değil. Seçime katılma konusundaki kararını açıklamadı. Demek kiSP seçime katılma kararında , öteki üçü ise henüz kesin bir karar vermiş değil. Burada akla bir soru gelebilir : TSİP ile TEP seçime katılma koşullarını henüz yerine getirmediklerine göre, onların da seçime katılmalarından bir olasılık olarak söz etmek doğru mu? Bir bakıma evet, bilindiği gibi, seçime katılma koşullarını yerine getirmeyen partilerin de beğendikleri kimseleri bağımsız aday olarak göstermek ve desteklemek olanakları bulunmaktadır. Bu da bir tür seçime katılma sayılabilir.

Bu seçimlerin önem ve özelliğinden çok söz edildi. İlerici güçler için can alıcı bir önemi var bu seçimlerin. MC felaketini yaşamış olmak bu önemi herkesin kavramasına yeter aslında. Onun için, bu seçimlerde alınacak tavır öyle olmalı ki, Türkiye önümüzdeki dönemde MC doğrultusunda bir iktidarla yönetilmesin. Hiç değilse, insanın en temel haklarına, yasaların açık hükümlerine saygılı, mahkeme kararlarına uyan bir iktidar geçsin işbaşına. Bunun da MC karşısında seçime tek bir güç olarak katılmakla sağlanacağı açıktır.

Şimdi MC'nin en faşist partisine sorulsa "CHP'nin solundaki partiler seçime katılmalı mı katılmamalı mı" diye alınacak cevap-tabii gerçek ve içten cevap- kesinlikle katılmalı olacaktır. Çünkü, bu partiler.CHP'den koparacakları oylarla MC'ye en büyük yardımı yapmış olacaklardır. CHP'den koparılacak her oyun,MC partilerinin demokratik güçleri boğmak için kullanacakları kemendin bir parçası olacağında kuşku yoktur.

Burada, sosyalistler arasında, şu soru sorulabilir; ama CHP ne yapacak ki? Düzeni değiştirebilecek mi? O da kapitalist düzeni sürdürmeyecek mi? Bu sorulara şöyle ya da böyle cevap verilebilir. Ama, bu cevap ne olursa olsun, bu seçimlerde, bütün demokratik güçlerin CHP'nin seçim başarısı için çalışmaları zorunluluğunu ortadan kaldıracak bir gerekçe yaratamaz. MC' nin ne anlama geldiğini ve hangi çaba içinde olduğunu görüyoruz, yaşıyoruz. Bu gerçek karşısında, yukarıdaki soruların geçerliliği yoktur. Bu sorular, iyi niyetle soruluyorsa, politik toyluğun bir belirtisidir. Politik deneysizliğin bir belirtisi sayılmazsa, o zaman da buna MC nin amaçlarına hizmet etmek demek gerekir.

Sosyalizm, ciddi bir politik akımdır. Sorumluluk gerektirir. Parlak sözler ve söylevlerle değil, gerçeklere uygun tutumlarla yürütülmesi gerekir sosyalist mücadelenin. CHP'nin solunda olduklarını ileri süren ve seçime katılacaklarını açıklayan partilere bu sorumluluk altında hareket etmek düşer, MC nin başarısına yardım edecek kararlar almak değil.

Bu nedenle, seçime katılma kararı alan TBP ve SP'nin bu kararlarını geri almalarını, öteki üç sosyalist partinin de vakit geçirmeden, bu seçimde , MC'ye karşı CHP'yi destekleyeceklerini açıklamalarını bekliyoruz.

İşçi sınıfımız başta olmak üzere , bütün halkımızın çıkarları bunu gerektirdiği gibi, özlem ve istemi de bu doğrultudadır. Sosyalistlerin,ilericilerin bu gerçeği kulak ardı etmeleri düşünülemez.

1977 yılı içinde yapılacak seçimler bir anlamda sosyalistler için de gerçek bir sınav olacaktır. Bu seçimlerde yanlış adım atanlar, sosyalist mücadele içinde güvenilmez kişi ya da örgütler olarak niteleneceklerdir. Bunların sosyalist sorumluluk yüklenemeyecek durumda oldukları ortaya çıkacaktır. Oysa sosyalist mücadelenin en küçük bir enerjiden bile yararlanması gerekir . Mümkün olursa, hiç kimse kaybedilmemelidir. Herkesin gücü ve yeteneği ölçüsünde bu mücadeleye katkısının sağlanması temel bir görevdir.

Onun için de teker kırılmadan önce yol göstermeliyiz birbirimize. Teker kırıldıktan sonra, yapılacak özeleştirilerin, yanıp yakılmaların bir yararının olmadığı, iş işten geçtikten sonra uyanmanın yetmediği yakın tarihte de yaşadığımız gerçeklerdendir.

olayların içinden... olayların içinden...

İzmit Belediye Başkanı Erol Köse alınan önlemleri açıkladı:

İzmit' in kent içi ulaşım sorununu çözmek için yalnız toplu ulaşıma açık bir yol yapmayı planlıyoruz

İZMİT' İN ULAŞIM SORUNU

Ahmet YAVUZ

İZMİT BELEDİYE BAŞKANI EROL KÖSE İLE İZMİT KENT İÇİ ULAŞIM SORUNU KONUSUNDA GÖRÜŞTÜK

İzmit' ten geçen devlet yolunun bugünkü istimlak sınırı 50 metredir.Bunun içine dört şeritli oto yolu girecektir.Geri kalan kısmın devlet yolu ve kent içi ulaşıma bugünkü düzen içinde bırakılması halinde 1990' larda İzmit' te bir yerden bir yere gitme olanaksız olacaktır.

Kent içi ve transit trafik İzmit'te önemli sorun haline gelmektedir. Bu konuda belediye olarak ilgili kuruluşlarla ortak çalışmalarınız nelerdir?

İzmit Doğu-Batı doğrultusunda gelişen bir kent. Kuzeyinde dağlar güneyinde deniz var. Ve ayrıca İzmit' in içinden de Asyayı Avrupa'ya bağlayan demiryolu geçmektedir. Tek ulaşım aksının da bu günkü devlet yolu olduğu görülmektedir. Hem kent içi hem de kentler arası ulaşım bu devlet yolundan yapılmaktadır. Giderek aynı yol üzerine Anadolu oto yolunun yerleştirilmiş olması sorunlarımızı daha da artırmaktadır. Bunun yanısıra İstanbul'u Anadolu'ya bağlayan demiryolu da yine İzmit'in içinden kenti ikiye ayırarak geçmektedir. Buda bize önemli denecek sıkıntılar getirmektedir.

Bu sıkıntılar nelerdir?

Bugün İzmit'in doğusunda bulunan Köse Köyü ile batısındaki Yarımca arasında kent içinde 30-40 bin kişi devlet yolunu kullanarak minibüs, otobüs gibi araçlarla gidip gelmektedirler. Karayollarının araştırmasına ve İzmit Belediyesinin trafik etüdlerine göre, 1990 yılında yine aynı güzergahta 250 bin kişi gelip gidecektir. Her minibüsün onar kişi taşıması halinde 25 bin minibüs seferi, her otobüsün 50 kişi taşıması halinde 5000 otobüs seferine gerek olacaktır. Adı geçen yerler arasında gidiş geliş 25 kilometrelik uzunluk kaplaması sonucunda onar metre hesabıyla 250 kilometre uzunluğunda bir şeritli oluşturur. Bu koşullarda her minibüsün günde beş tur yapması halinde iki geliş, iki de gidiş olarak dört şeritli bir yolun sürekli olarak kent içi trafiğe ayrılması gerekmektedir.

İzmit'ten geçen devlet yolunun bugünkü istimlak sınırı 50 metredir. Bunun içine dört şeritli oto yolu girecektir. Geri kalan kısmın devlet yolu ve kent içi ulaşıma bugünkü düzen içerisinde bırakılması halinde 1990 larda İzmit'te bir yerden bir yere gitme olanaksız olacaktır.

ÇİFT ŞERİT YOL

Bu nedenle karayolları uzun zamandır yaptığımız çalışmalar sonucunda kent içindeki ulaşımı sağlayacak iki şeritli, tahsisli , toplu taşıma yönelik yolu karayolları projelendirmeye prensip olarak karar vermiş ve proje çalışmalarına başlamıştır. Böylece tahsisli çift şeritli, toplu taşıma yönelik bir yol ilk defa olarak İzmit'te gerçekleşmiş olacaktır.

Tahsisli yolu açıklar mısınız ?

Tahsisli yol, etrafı tahditli, belediyenin toplu taşıma araçlarının dışında hiç bir aracın girmediği , bir seferde çok büyük sayıda insan nakleden, araçları ilebirlikte bir sistem bütünlüğü getiren bir yoldur.

Toplu taşıma özel bir önem verdiğiniz anlaşılıyor. Bunun nedenlerini açıklar mısınız ?

Yol olmayan yerlere yol yapmak önemli ama yalnızca yol getirmek, geniş yol yapmak her zaman sorunlara çözüm getirmez. Her genişleyen yol üzerine araç trafiğini çeker. Böylelikle özel otomobil özlemi yüzünden çok sayıda araba üretilerek montaj sanayi kırbaçlanır ve artan ithalat nedeniyle dışa bağımlılığımız artar. Petrol nedeni ile de dışa bağımlı hale sokar.

Halbuki elektrikli, raylı toplu taşım hatları araçları Türkiye'de üretilen bu çalışmaya dayanıklı olması nedeniyle de ekonomide tasarruf sağlar.

İzmit'in içinden geçen demiryolu sorunu için ne düşünüyorsunuz?

Demiryolunun kenti ikiye ayırması nedeniyle tünel geçişi ile ilgili proje hazırlanmış ve uygulamaya konulmak üzere iken belediyenin sorunu tamamen çözümleme olanağından yoksun bulunması nedeniyle şimdi deniz kıyısından otoyolun paralelinden geçirilmesine karar verilmiştir. Böylece kentle deniz arasındaki 50 metrelik yol barajı 62 metreye çıkarılmış olacaktır. Kent için pek sempatik bir çözüm olmamakla birlikte demir yolunun otoyolun ve devlet yolunun geçtiği yere taşınması, sorunu bütünüyle bir yere toparlamış olacak ve denize kentten üst geçitlerle ulaşılacaktır.

Okuyucudan yankılar

TÜRKİYE'NİN VE YUNANİSTAN'IN KAYBI AMERİKA'NIN KAZANCI

Yine Kıbrıs'tan sözedilir oldu. Jimmy Carter'da Kıbrıs sorununa çözüm getirmek için özel temsilci Clifford'u Atina'ya gönderdi. Atina'da temaslarda bulunan Clifford Türkiye'ye de gelecektir. (Belki bu yazı yayınlanmadan gelmiş olacaktır)

Clifford geçmişte de Johnson'un özel danışmanıydı. Johnson Başbakan İnönü'ye ünlü tehdit mektubunu gönderdiğinde aynı görevde bulunuyordu. Dışişleri Bakanı Vance tarafından da bir süre önce özel danışman olarak seçilmesi gözden uzak tutulmamalıdır.

Jimmy Carter ve Clifford anlaşmazlığı gidereceklerini ümit etmektedirler. Waldheim'de bu konuda iyimserdir. En kısa sürede, engeç bu yılın sonunda sorunun çözüme ulaştırılacağını tahmin etmektedir.

Amerika Türkiye'yi istediği yöne çekmekte güçlük çekmeyecektir. NATO'dan çıkmakla Amerika' ya kafa tuttuğu sanısına kapılan, Amerika'dan, bilhassa Türkiye'den ödün koparmak için, NATO'dan çıkıyormuş izlenimini veren Yunanistan kolaylıkla yumuşayacaktır. Amerika karşısında direnemeyecek NATO'ya dönecektir.

Türkiye'nin ve Yunanistan'ın Amerika'ya olan bağımlılığı bu süper devlete güç vermektedir. Amerika soruna kolaylıkla çözüm getireceğinin rahatlığı içerisindedir. Türkiye ve Yunanistan'ın hâlâ anlaşamamış olması Amerika'yı huzursuz etmemektedir.

Carter Clifford'u Atina'ya gönderirken, hesabını yapmıştır. Sorunun Türkiye'nin mi, yoksa Yunanistan'ın mı lehine sonuçlanacağı kesinlikle söyleyemeyiz ama Amerika'nın lehine sonuçlanacağı kesindir. Getirilecek çözüm ençok Amerika'nın işine yarayacaktır. Türkiye'nin ve Yunanistan'ın kaybı oranında Amerika'nın kazancı artacaktır.

Gönül isterdi ki Türkiye ve Yunanistan kendi aralarında anlaşsın. Hiçbir devlet bu iki komşu ulusun işine karışmasın. Ekonomik ve politik yönden baskı yapmasın.

Her ne kadar iki ülkenin kendi aralarında anlaşması görüşünde olsak da görüşümüzün taraflarca benimsenmesi, benimsense bile uygulama alanına konması olanaksızdır. Sorunu yaratan, savaşa neden olan dış güçler olduğu için sorunu yine Amerika çözüm getirecektir. Olaylar başlangıçtan beri iki komşu ulusun iradesi dışında gelişmiştir. İki ulusun iradesi dışında gelişecektir. Waldheim'in, Carter'ın, Clifford'un çabaları boşa gitmeyecektir.

Sonuçta kaybeden Türkiye ve Yunanistan olacaktır. İpler Amerika'nın elinden alınıp, Türkiye'nin ve Yunanistan'ın eline geçinceye kadar Türkiye ve Yunanistan sürekli kaybedecektir.

Asıl üzücü olan da budur.

YOKSUL CEM

GÜNLÜK ansiklopedi

YAYKUR

Kayıtlı 90 bin öğrencinin radyo ve televizyondan derslerini izlediği YAY-KUR bekleneni verememiştir. Teknik, hayati ve sosyal bilimler alanlarında birinci sınıflarda ders yapılan YAY-KUR'un ikinci sınıfları için henüz kesin bir girişimde bulunulmadığı gözlemlenmektedir. Üniversiteye giremeyen öğrencilerin umudu YAY-KUR tam bir çıkmaz içine girmiştir.

Politika

Sahibi: Politika Basım ve Yayım A. Ş. adına Türkiye Devrimci İşçi Sendikaları Konfederasyonu (DİSK) Temsilcisi : Kemal TÜRKLER
Genel Yayın Müdürü : İsmail CEM
Sorumlu Yazıişleri Müdürü : Işık YURTÇU
Ankara Temsilcisi : Ahmet KAHRAMAN
Müessese Müdürü : H.Gökalp ÜLGENER

İLAN TARİFESİ
Sütun santimi 3. Sayfa 110 TL. İlan Sayfası 100 TL. İstanbul Baskısı 70 TL. Kitap İlanları 50 TL. Sanat Sayfasında (5x1) Kutu İlan 100 TL.

DİSK

(Baştarafı 1.de)

21-22 Şubat tarihlerinde yapılan toplantıdan sonra basına yapılan açıklamada aynen şöyle denilmiştir:

"Tekelci sermaye güçlü iktidar adı altında parlamentolu ve parlamentosuz bir terör rejimini kurumlaştırma politikası izlemektedir. Faşist saldırı ve cinayetler çeşitli biçimlerde yoğunlaşarak devam eden baskılar bu politikanın gereğidir.

Başta işçi sınıfımız ve onun sınıf örgütleri olmak üzere, tüm emekçi halkımız ve tüm ilerici güçler tekelci sermayenin yeni tipte bir faşist yapı oluşturma politikasına karşı hızla bilinçleniyor ve savaşım veriyorlar. Bağımsızlık, demokrasi, barış ve toplumsal ilerleme doğrultusunda ilerleyen bu örgüt'lü kitlesel savaşımın en birinci ve en acil hedefi; tekelci sermayenin demokrasi ve halk düşmanı gerici faşist stratejisini bozguna uğratmak, faşizm tehlikesini yok etmek üzere MC' yi demokratik yönden düşürmektir. Geniş emekçi kitleleri bu ilerleyen savaşımın hedefi işçi sınıfının, üretici köylünün, memurların ve tüm tekel dışı katmanların ülkemizin çıkarları doğrultusunda ekonomik, toplumsal ve siyasal dönüşümleri gerçekleştirecek, işçi sınıfının serbestçe siyasal örgütlenmesine konan yasağı kaldıracak, demokratik hak ve özgürlükleri teminat altına alıp genişletecek, ilerici, demokratik, halktan yana ulusal bir iktidarı kurmak için gereken ortamı yaratmaktır.

DİSK Genel Yönetim Kurulu ve Başkanlar Konseyi bu nedenlerden dolayı bugün ülkemizde iktidara en güçlü aday durumunda olan tek ilerici ve demokrasiden yana örgüt olan CHP'yi 1977 genel seçimlerinde DİSK'in Beşinci Genel Kurulu 33 No. lu kararı doğrultusunda ve ileri demokratik bir düzenin kurulmasının ön şartı olarak desteklemeyi, tüm demokratik kitle örgütleriyle demokrasiden yana olan tüm siyasal partileri de aynı doğrultuda davranmaya çağırmayı. DİSK'e bağlı tüm sendikaların yürütme kurulları, yönetim kurulları ve DİSK organlarının seçimlerden önce muhtemel faşist saldırılara karşı seçim sandıklarına sahip çıkmak üzere DİSK görevlilerini saptamak amacıyla ayrı ayrı toplanmasına ve saptanan görevlilerin bu konuda bilgilendirilmelerine karar vermiştir.

CHP ve MSP

(Baştarafı 1.de)

ve MSP grup yöneticileri böylece gider artıcı yönde bir işlem yapılmayacağı için değişikliğin Anayasaya uygun olacağını söylemişler ve geçmiş yıllarda bütçede buna benzer değişiklikleri hatırlatmışlardır.

Öteyandan DP grup yöneticileri de, memur maaş ları katsayısının 11'den 12'ye çıkarılmasını öngören girişim ve önergeleri destekleyeceklerini bildirmiştir. DP, Bütçe Karma Komisyonunda da CHP ile birlikte katsayının 12'ye çıkarılmasını savunmuştu. Ancak AP'nin karşı oy kullanması ve MSP'li üyelerin gelmemesi nedeniyle muhalefin istemi reddedilmişti.

MSP Grup Başkan Vekili Süleyman Arif Emre Politika muhabirine, "katsayı görüşülürken tam kadro halinde mecliste olacağız"demiştir.

CHP Grup Başkan Vekili Uysal, katsayı ile ilgili olarak Politika muhabirinin sorusunu şöyle cevaplamıştır:

"Memur maaşları katsayısının 12'ye çıkmasında kesin kararlıyız. Katsayının 12'ye çıkmasını öngören önergemiz hazırdır. Önergede katsayının 12'ye çıkmasını öngören gerekli fonu, Senatoda olduğu gibi, Maliye Bakanlığının bütçesinden aktarma sureti yle yapacağız. MSP Bütçe Plan Komisyonunda katsayının 12'ye çıkması yönünde herhangi bir girişimde bulunmamıştır. Ancak sürekli olarak katsayıyı 12'ye çıkartacaklarını ilan etmektedirler. Şimdi biz Mecliste önerge veriyoruz. Bakalım MSP'nin buradaki tutumları ne olacaktır. Böylece MSP'yi sınayacağız. Eğer onlarda katsayının 12'ye çıkartılması yönünde önerge verirlerse, Meclis Başkanlık Divanı bunu birleştirir. Ve müşterek olarak oya sunulur."

2,5 MİLYON AİLE YARARLANIYOR

TÜM-PERSON-KON Genel Sekreteri Vecihi Birler de katsayının yükseltilmesi 2,5 milyon ailenin yararlanacağını ve gelirlerinin artacağını belirterek, "her aileyi de enaz 4 kişi kabul edersek, katsayının 12'ye çıkartılması konusu 10 milyon kişiyi ilgilendirmektedir"demiştir.

Genel Başkanı Sakıp Hiçerimez de dün düzenlediği basın toplantısında, katsayının 11'e düşürülmesini kamu görevlilerine ve emeklilere duyulan bir acımasızlık olarak nitelemiştir.

BOZBEYLİ NE DİYOR?

DP Genel Başkanı Bozbeyli, Meclisin bütçede gider artırıcı yönde değişiklik yapma yetkisine sahip olmadığını, bu sorunun komisyonda çözümlenebileceğini söylemiş ve "ancak, parti olarak memur maaşları katsayısının 12'ye çıkarılmasını istiyoruz. Meclis Başkanlığına verilecek değişiklik önergelerini işleme konduğu zaman, katsayının 12 olması için oyumuzu vereceğiz"demiştir.

EYÜBOĞLU'NUN AÇIKLAMASI

Öteyandan CHP Genel Sekreteri Orhan Eyüboğlu MSP Genel Başkanı ve sözcülerinin memur maaşları katsayısını 12'ye yükselteceğini ilan ettikleri halde beyanlarıyla eylemlerinin çelişkili olduğunu söylemiştir. Eyüboğlu, maneviyat ve ahlaka bağlı olduklarını iddia eden bir siyasal kuruluşun verdiği söze sadık kalmasını bekledik! lerini belirterek "katsayının 12'ye yükseltilmesi için MSP nin CHP görüşünü destekleyeceği inancındayız" demiştir.

Eyüboğlu, şunları söylemiştir.

"Katsayının 12'ye çıkarılmasından yararlanacak memur sayısı 800 bini, emekli, malul, yetim ve dul sayısı 367 bini aşkındır.

MC hükümetinin ekonomide yarattığı bozgundan ne yapacaklarını şaşırmış olan bu vatandaşlarımızın sağladıkları imkanlarla yaşamını sürdürenlerle birlikte ülkemizde 6 milyona yakın vatandaşımız katsayının 12' ye yükseltilmesi serüvenini dikkatle ve heyecanla izlemektedirler.

CHP yasal bütün imkanlarını kullanarak katsayının 12'ye çıkarılmasına bütüngücüyle çalışmaktadır çalışmaya devam edecektir."

Önemli ilaçlar

(Baştarafı 1.de)

Ankara Tabip Odası Başkanı Oğuş, Politika'ya şunları söylemiştir:

"İlaç fiyatlarına son on yıl içerisinde 5-6 kez zam yapılmıştır. Halbuki bizde ilaç sanayii hemen hemen yoktur. Ambalaj sanayii vardır. Buna rağmen ilginç yöntemlerle ilaçlar peyderpey zam görmektedir. Örneğin son bir yıl içerisinde 76 kalem ilaca yapılan zam çeşitli zaman aralıkları ile gerçekleştirilmiştir. İlaç firmaları bazı ilaçlara yapılan zammı da yeterli bulmamışlardır. Firmalar bu ilaçları piyasaya sürmeyerek halka karşı direnişe geçmişlerdir. Halk sağlığı üzerinde hayati önem taşıyan bu ilaçlar arasında özellikle kalp ve kanser hastalıkları olmak üzere hipofiz hormanları ve bazı hormon hastalıklarında kullanılan ilaçlarla şeker hastalarının mutlak surette almaları gerektiği İnsulin adlı ilaçlar bulunmaktadır.

Gültepe

(Baştarafı 1.de)

mış, kararı, kararı iş yerine asmış, yasal 6 günlük süre dolduğu için işyerinde grev uygulaması hakkı doğmuştur. Genel-İş Sendikasından habersiz olarak 24 saatlik uyarı direnişi yapan Gültepe Belediyesindeki 300'ü aşkın işçi gece vardiyasında çalışan 5 işçinin açlıktan bayılması üzerine derhal işi bırakmışlardır Arkadaşlarını Tepecik SSK' ya kaldıran işçiler, 6 ay22 gündür ücretlerini alamadıklarını, 11 aydır da fazla mesai ve sosyal haklarının ödenmediğini belirtmişler "Grev hakkını elde etmiştik, arkadaşlarımızın bayılması olayı bizde tepki uyandırdı.

Clifford

(Baştarafı 1.de)

Bakanı ile görüşen ve Türk-Amerikan delegasyonlarının görüşmelerine de katılan Clifford'un Yunanistan'la Türkiye'nin Kıbrıs ve Ege ihtilaflarını bir an önce giderek ve NATO'nun Güneydoğu kanadında barışın ve dayanışmanın yeniden sağlanması için çeşitli öneriler getirdiği bildirilmiştir.

Bu önerilerin, ABD' nin Türkiye'ye uyguladığı ve hızla silahlanan Yunanistan karşısında Türkiye'yi askeri açıdan güç durumda bırakan silah ambargosu çerçevesi içinde yer aldığı ve "uzlaşma" konusunda taviz sağlamak için birer baskı unsuru olarak kullanıldığı Dışişleri ne yakın çevrelerce belirtilmektedir.

Dışişlerine yakın çevreler Clifford'un, özellikle Başbakan Demirel'le yaptığı görüşmede "uzlaşma" görüşmeleri içinde Türkiye' nin büyük ölçüde gereksinimini duyduğu kredi kaynaklarının da söz konusu edildiğini öne sürmektedirler.

Ancak, gerek içinde bulunduğumuz yılın seçim yılı olması gerekse de Kıbrıs konusunda iktidarı oluşturan siyasi partiler, özellikle AP ile MSP arasında, büyük görüş ayrılıklarının bulunması hatta Milli Savunmanın bile MSP ile çatışan görüşlere sahip olması, Ankara siyasal çevrelerinde Clifford'un Ankara görüşmelerinden pek tatmin edici bir sonuç alamayacağını pekiştirmektedir

ABD Başkanının özel temsilcisi Clifford dün de temaslarını Genelkurmay ve Milli Savunma çevrelerinde sürdürmüş, görüşmeler de NATO ittifakı, Ege sorunu Kıbrıs'taki askeri varlığımız . TIR hattı ve özellikle silah ambargosunun Türk-Yunan askeri durumlarında yarattığı tehlikeli dengesizlik sorunları ele alınmıştır.

Genelkurmayın çok hassas olduğu bilinen bu konularda Clifford'un asıl uzlaşma güçlüklerinin Türk-Yunan ilişkilerinde değil Türk siyasi ve askeri çevreleri arasında ortaya çıkacağı görüşü başkent çevrelerinde ağırlık kazanmaktadır.

KTFD BAŞBAKANI NEJAT KONUK

Bu sabah Kıbrıs'a gelmesi beklenen özel temsilci Clifford'un gezisine giderek tepkiler yoğunlaşmış, konuyla ilgili olarak bir açıklama yapan Ulusal Birlik Partisi Genel Başkanı ve Başbakan Nejat Konuk, Kıbrıs sorununa iki toplum dışında herhangi bir devletin müdahale etmesine karşı olduğunu bildirerek böyle bir girişimin sorunun çözümüne katkıda bulunmayacağını kaydetmiştir. Nejat Konuk, Clifford'un girişimi ile ilgili olarak gazetemize verdiği özel demeçte şöyle demiştir.

"Clifford'un buraya gelişi, soruna, tarafların dışında başka bir devletin bir çözüm bulması niyetiyle oluyorsa, gerçekten her iki toplum liderinin barışçı çözüm şekline varmak üzere gayret sarfettikleri bir sırada olumlu bir katkı sağlamayacaktır. Kıbrıs sorununa taraf olanlar Kıbrıs Türk toplumu ile Kıbrıs Rum toplumudur. Tarafların durumu geçmişte olanları iyi değerlendirerek kendi aralarında bir çözüm şekline varmaları olağandır. ve bunu sağlamak bütün dünya devletlerinin de katkısıyla mümkündür. Eğer Clifford'un buraya gelişi bu anlamda ise bu memnuniyet verici bir davranıştır, ama aksi bir görüşle buraya geliyorsa, Amerika'nın Kıbrıs işlerine doğrudan müdahalesi olumlu bir sonuç sağlamaz kanısındayım."

RUM TARAFINDA TEPKİLER

Öteyandan Başkan Carter'ın özel temsilcisi Clifford'un ziyaretine karşı tepkiler Rum tarafında yoğunluk kazanmıştır. Komünist "AKEL" partisi merkez komitesi politbürosu, Denktaş Makarios, görüşmeleri ve Clifford'un ziyareti ile ilgili olarak yayınladığı bildiride özel temsilcinin girişimlerine karşı çıkmış, Kıbrısın emperyalist düşmanlarının gerçek amaçlarından vazgeçmeyeceklerini bilerek hareket etmek gerektiği husunda uyarıda bulunmuştur.

Bu arada Clifford'un ziyaretine karşı solcu Rumların gösterdiği tepki batıya ve özellikle Birleşik Amerika'ya umut bağlayan Rum yöneticilerinde endişe yaratmıştır. Nitekim yayınına bir süre ara veren Klerides'in başkanı bulunduğu Demokratik Birlik Partisinin organı "Demokratiko Vima" gazetesi, yeniden yayınlanmaya başlamış ve ilk sayısında, Clifford'un ziyaretinin, Kıbrıs sorununun çözümü için son fırsat olacağını ileri sürmüştür. Gazete ayrıca, bazı solcu partilerin Clifford'un ziyaretine karşı gösterdikleri tepkiyi de eleştirmiştir.

Bu sabah Ankara'dan özel uçakla Rum kesimindeki Larnaka Havaalanına gelecek olan özel temsilci Clifford, Kıbrıs'ta kalacağı süre içinde KTFD Başkanı Rauf Denktaş, Rum Yönetim Başkanı Makarios, Birleşmiş Milletler Genel Sekreterinin Kıbrıs'taki özel temsilcisi Perez de Cuellar ve toplumlararası görüşmelerdeki Türk ve Rum toplumu temsilcileri Ümit Onan ve Tasos Papadopulos'la birer görüşme yapacaktır. Clifford un ayrıca Türk ve Rum toplumlarının ana muhalefet partilerinin yöneticileriyle de bir araya gelmesi beklenmektedir.

SANCAR CLIFFORD'LA GÖRÜŞTÜ

Genelkurmay Başkanı Orgeneral Semih Sancar ile Amerika Birleşik Devletleri Başkanı özel temsilcisi Clark Clifford dün iki saat 20 dakika süren bir görüşme yapmışlardır .

Clifford, görüşmeden sonra, Genelkurmay karargahından ayrılırken basın mensuplarına yaptığı açıklamada, görüşmeyi faydalı olarak nitelemiş, iki ülke arasındaki ilişkiler üzerinde açık ve samimi fikir teatisinde bulunduklarını belirterek"ortak temennimiz aramızda imzalamış olduğumuz anlaşmaların karşılıklı olarak teati ettiğimiz dostluk sözlerinin her zamanki gibi müessir bir seviyede tutulmasıdır" demiştir.

CLIFFORD'UN SÖZLERİ

Özel temsilci Clark Clifford şunları söylemiştir.

"Sayın Genelkurmay Başkanı Semih Sancar ve Türk Ordusunun kıymetli komutanları ile ben ve yardımcılarım bugün son derece faydalı görüşmelerde bulunmak imkanını kazandık. NATO müttefikleri ve iki dost ülke olarak, zaman zaman birbirimize mevcut olan durumlar hakkında ve savunma hattımızın takviyesi açısından bilgi vermek faydalı olmaktadır. NATO'nun kuruluşundan bu yana 30 yıllık bir müddet zarfında Türkiye'nin NATO' nun güney doğu kanadına yapmış olduğu katkıyı ABD olarak daima büyük bir takdirle karşılamışızdır."

MELEN-CLIFFORD GÖRÜŞMESİ

ABD Başkanı Jimmy Carter'ın özel temsilcisi Clark Clifford, dün saat 12.05'te Milli Savunma Bakanı Ferit Melen'i makamında ziyaret etmiştir. 35 dakika süren görüşmeden sonra bir açıklama yapan Savunma Bakanı Melen, "ambargo devam ederse Türk Silahlı Kuvvetlerinin teçhizatını tamamlamak, başka tertipler aramak bize düşmektedir" demiştir.

MELEN'İN AÇIKLAMASI

Milli Savunma Bakanı Melen, görüşmeden sonra, basın temsilcileriyle konuşmuş şu açıklamayı yapmıştır:

"-Sayın Clifford'la iki müttefik memleket arasındaki ilişkileri, özellikle ambargo konusunu, ambargonun neticeleri, Türk Silahlı Kuvvetlerine yapılmakta olan askeri yardımın kesilmesini veyahut azaltılması sonuçları üzerinde durduk. Karşılıklı fikir teatisinde bulunduk. Açık ve samimi olarak konuştuk. Tabii bu konuşmaların sonuçları, ayrıca değerlendirilecektir. Şu anda değerlendirmesini yapmak erkendir."

Melen, bu arada, bir gazetecinin "Carter yönetiminin, Türkiye-ABD arasında imzalanan ortak savunma anlaşmasının Kongrece onaylanması için, ne düşündüğü" yolundaki sorusuna "bu soruya cevap vermek için, Clifford'un Ankara'da yapmış olduğu bütün temasların sonuçlarını bir araya getirmek lazımdır. Bunu yaptıktan sonra, bir sonuca varmak mümkündür" karşılığını vermiştir.

Milli Savunma Bakanı Melen, bir başka gazetecinin Clifford'un açıklıkla ortaya koyduğu somut bir görüş var mı?" sorusuna karşılık" dediğim gibi, bu değerlendirmeyi yaptıktan sonra, bunun açıklanması daha doğru olur" demiştir.

"Bütçe konuşmasında zatıaliniz, NATO'dan ayrılmanın sözkonusu olmadığını dile getirdiniz, Halbuki, Clifford'la yapılan görüşmelerde AP yöneticileri, gerekirse ittifakın askeri kanadından Türkiye'nin ayrılabileceğini belirttiler. Bu konuda görüşünüz nedir?" şeklindeki bir soruyu Melen şöyle cevaplandırmıştır.

"-Böyle bir beyanda kim bulundu, bilmiyorum. Kendisi sorumlu mu ? Ben hükümet adına konuştum, hükümetin görüşünü söyledim. Bazı parti üyeleri başka türlü düşünebilir ama, hükümetin görüşü muhakkak budur. Hükümet kararında bir değişiklik yok."

ECEVİT, CLIFFORD GÖRÜŞMESİ

Clark Clifford dün CHP Genel Başkanı Bülent Ecevit ile Parlamentodaki odasında bir görüşme yapmıştır. Görüşmede CHP Yönetim Kurulu üyeleri, Dışişleri eski Bakanı Turan Güneş ile Milli Savunma eski Bakanı Hasan Esat Işık, Clifford'un heyetinden bazı yetkililer ile ABD Büyükelçisi WilliamMacomber da hazır bulunmuşlardır.

Clifford, Ecevit ile yaptığı bir saat on dakika süren görüşmeden sonra gazetecilere verdiği demeçte, Washington'dan ayrılmadan önce Başkan Carter'ın kendisinden mümkün olduğu kadar geniş ve çok görüşler almasını istediğini söylemiş, "gerek geçmişteki bir başbakan olarak sahip olduğu tecrübe, gerekse bu yıl içinde ülkemizde yapılacak olan seçimler nedeniyle kendisinin de görüşlerini almak bizim için değerli olacaktır."

Ana muhalefet lideri ve CHP Genel Başkanı Bülent Ecevit, Clifford'la yaptığı görüşmeden sonra Türkiye ve Yunanistan'ın iki komşu ülke olarak yan yana iyi ilişkileri içinde yaşamaları gerektiğini ifade ederek, "Sayın Clifford'a iki tecrübeli ulusun herhangi bir dış müdahale olmaksızın durumunda kendi sorunlarına bir çözüm bulabilecekleri kanısında olduğumu belirttim" demiştir.

Ecevit, dün ABD Başkanı Carter'ın özel temsilcisi Clark Clifford ile yaptığı görüşmeden sonra verdiği demeçte Kıbrıs konusunda Denktaş ile Makarios arasında başlatılan diyalogu memnunlukla karşıladıklarını kaydetmiş, bunun ilerdeki bir çözüm için gerekli temeli oluşturacağını belirtmiştir.

Ecevit, Clifford'la yaptığı görüşmeden sonra gazetecilerin sorularını da cevaplandırmıştır.

Bir gazetecinin Clifford açıklamasında seçimlere değindi bu konu görüşmede ele alındı mı?" sorusuna karşılık Ecevit:

"Sayın Clifford'un ne Kastettiğini bilmiyorum. Ama Amerika'nın kendi siyasal problemleri gibi Türkiye'nin kendi siyasal problemleri de bazı uluslararası sorunların çözümünü güçleştirebilir. Her iki memlekette de siyasi olanakların gelişmesi belki bu sorunların çözümünü kolaylaştırabilir" cevabını vermiştir.

Ambargo konusundaki bir soruyu da Ecevit şöyle yanıtlamıştır:

"O konuda bir şey söylenmedi. Biliyorsunuz bizim farklı bir görüşümüz var. Biz Türkiye'nin ulusal güvenliğini ne kadar dostumuz da olsa bir başka ülkenin alabileceği veya alamayacağı kararlara bağlı tutmanın doğru olmadığını ve bu nedenle Türkiye'nin ittifak bağlantılarıyla çelişkiye düşmeksizin kendi ulusal güvenliği içinde ayrı bir kavram oluşturmasını savunuyoruz."

DENKTAŞ'IN SÖZLERİ

Kıbrıs Türk Federe Devleti Başkanı Rauf Denktaş dün verdiği bir demeçte "Amerika ve Ortak Pazar'ın Kıbrıs'ta işi ne ? " demiş, bunlar ve benzeri ülke ve örgütlerin Türkler Kıbrıs'ta 11 yıl cehennem hayatı yaşarken Kıbrıs sorununun çözümlenmesini "Biz Rumların elinde olduğumuz sürece sorunun çözümüne kimse çalışmadı" diye eklemiştir.

Ankara Hukuk

(Baştarafı 1.de)

Hukuk Fakültesi devrimci öğrencileri olayı şiddetle kınamış ve halkın,faşist MC hükümetine karşı mücadelesinde sonuna kadar yerlerini alacaklarını bildirmişlerdir.

SALDIRILAR SÜRÜYOR

Öteyandan öğrencilere yönelik saldırılar dün de devam etmiştir. Ankara Cumhuriyet Lisesi öğrencileri komando ve polis saldırısına uğrarken ADMMA Kimya Mühendisliği öğrencilerinden Hakkı Kınaoğlu kimliği bilinmeyen 3 kişi tarafından dövülmüştür. Ayrıca yine Ankara Çiftlik Lisesi ve İmam Hatip Lisesi öğrencileri arasında çıkan çatışmada da iki öğrenci yaralanmıştır.

Ankara'daki Cumhuriyet Lisesi öğrencileri okulu ve öğrencileri hedef tutan komando baskılarını protesto amacıyla dün derslere girmemişler. Derslere girmeyen öğrenciler bahçede toplanmışlar, ancak Tokat Öğrenci Yurdundan çıkan bir grup MHP komandosu havaya ateş ederek öğrencilere saldırmışlardır. Öğrenciler, "Bu sırada okulumuzun Müdürü Ahmet Ülker de 'vurun komünistlere" diye bağırınca polis de komandolarla birlikte harekete geçti. Polisin cop darbeleriyle bir kız arkadaşımız yere düştü. Arkadaşımızı hastaneye kaldırdık" demişlerdir.

3 ÖĞRENCİ DAHA DÖVÜLDÜ

Öteyandan ADMMA Kimya Mühendisliği öğrencilerinden Hakkı Kınaoğlu, önceki gece saat 20.00 sıralarında 3 kişi tarafından dövülmüş ve Hacettepe Hastanesinde tedavi altına alınmıştır. Ayrıca Çiftlik Lisesi öğrencileri ile İmam Hatip Lisesi öğrencileri arasında çıkan kavgada Melih Öztürk ve Şükrü Altınsoy adındaki öğrenciler taş ve sopa ile yaralanmışlardır.

Bu arada önceki gün Gülveren Lisesi ve Mamak semtinde meydana gelen olaylarla ilgili olarak 14 kişinin arandığı açıklanmıştır.

Aranan 14 kişi arasında Ülkü Ocakları Derneği Başkanı Erol Hikmetler de vardır.

G.ANTEP'TE ÇATIŞMA

Öteyandan -ODTÜ' ye bağlı G. Antep Makine Mühendislik Fakültesinde dün karşıt görüşlü öğrenciler arasında çatışma çıkmıştır.

Çatışma, güvenlik kuvvetleri tarafından kontrol altına alınmış olup olay sırasında bazı öğrencilerin muhtelif yerlerinden hafif şekilde yaralandıkları bildirilmiştir.

Türkeş hakkında Meclis soruşturması açılması istendi

ANKARA (A.A)- Afyon CHP Milletvekili Süleyman Mutlu ile Amasya CHP Milletvekili Vehbi Meşhur, dün TBMM Başkanlığı'na verdikleri ortak önergede, Başbakan Yardımcısı Alpaslan Türkeş'in "Türkiye'nin müttefik ve komşuları ile arasının bozulmasına, barış ve milli güvenliğimizin tehlikeye düşmesine neden olacak bir propaganda yürütmeye çalıştığı, Anayasa, yasa ve hukukun genel prensiplerine aykırı olarak vatandaşların bir kısmını, öteki kısmına karşı tahrik etmek suretiyle ölümlere, yaralanmalara ve Türk toplumu için genel bir huzursuzluğa neden olduğu ve milli bütünlüğü tehlikeli biçimde zedelediği" iddiasıyla hakkında " Meclis Soruşturması" açılmasını istemişlerdir.

Steen

(Baştarafı 1.de)

ne karışmama ve partilerin bağımsızlık ilkesine dayanır Hiç bir parti öteki partinin içişlerine karışamaz. Bu işbirliğinden bizim anladığımız ortak prensipler 3 noktada toplanmaktadır: Bunlardan birincisi. Demokrasiye kesin bağlılık. İkincisi ülkede ki grup ve zümreler arasında ekonomik eşitlik için çalışmak. Üçüncüsü de üretimdeki amacın kâr değil, insanlar arasında adaletli dağılımı sağlayacak biçimde hizmet etmesidir. Bu ilkeler, hem Sosyalist Enternasyonale katılan partiler arasında, hem de CHP ile Norveç İşçi Partisi arasındaki ikili ilişkilerde esas olan ilkelerdir."

TÜRKİYE İLE BENZERLİK

Norveç İşçi Partisi Genel Başkanı Steen, Norveç ile Türkiye arasındaki benzerliğe ilişkin bir soru üzerine şunları söylemiştir:

"Norveç ile Türkiye arasında ilginç bir benzerlik de vardır. Norveç'de de bulunan muhafazakar partilerden oluşan muhalefet koalisyonu, kendi arasında anlaşamamasına, rağmen, işçi partisine hücum etmede birleşmektedir. Norveç de İşçi Partisinin azınlık hükümeti vardır."

Ortak basın toplantısında konuşan CHP Genel Başkanı Ecevit de özetle şunları söylemiştir:

"1975 Sonbaharında Norveç'i ziyaret etmiştim. Şimdi de iki parti arasında işbirliğinin somut adımlarını görüştük. Partilerimizin durumları hakkında ve Norveç ile Türkiye'yi ilgilendiren konularda bilgi alış verişinde bulunduk. Uluslararası sorunları da görüştük. CHP iktidara aday olan bir parti olarak, Türkiye'nin gelişmesini ve bağımsızlığını güçlendirmesi amacıyla, dış ekonomik işbirliği alanında Norveç ile hangi konularda işbirliği yapacağımızı saptamaya çalıştık. CHP'li iktisatçılardan oluşan bir heyet yakında Norveç' e giderek yerinde incelemelerde bulunacaktır."

TÖB-DER

(Baştarafı 1.de)

hürleri sökülmüştür. Genel merkezlerin açılması nedeniyle her üç derneğin yurt düzeyinde bütün şubeleri de açılmış olmaktadır.

YASALARA UYGUN FAALİYET GÖSTERİYORUZ

TÖB-DER Genel Başkanı Gültekin Gazioğlu, dernek genel merkezinin açılması ile ilgili olarak THA muhabirine verdiği demeçte, TÖB-DER'in yasalara uygun faaliyet gösterdiğini, bunu Danıştay kararının da kanıtladığını söylemiş, şöyle demiştir:

"Biz derneğimizin tamamen yasalara uygun bir şekilde faaliyet gösterdiğini ve üyelerinin hak ve çıkarlarını savunmaya çalıştığını öteden beri söylüyoruz. Danıştay'ın Ankara Valiliğince alınan kapatma kararına karşı verdiği yürütmeyi kararı da bizim sözlerimizin bir kanıtıdır. Derneğimizin faaliyete açılmasından mutluluk duymaktayız. Yasa dışı işlemler konusunda hukuk büromuz derneğimizin uğradığı kayıpları tazmin ettirme konusunda gerekli işlemleri yapacaktır".

GÖKER'İN DEMECİ

TÜTED Genel Başkanı Aykut Göker de THA muhabirine verdiği demeçte Danıştay'ın bu kararıyla Türkiye' de bağımsız yargı organlarının bulunduğunun bir kez daha kanıtlandığını ifade etmiştir.

ÇELENK'İN SÖZLERİ

Çağdaş Hukukçular Derneği Genel Başkanı ve TÖB-DER Hukuk Danışmanı Halit Çelenk de Ankara Valiliğinin kararının yasalara aykırı olduğunu ve politik etki taşıdığını belirtmiştir.

ÜNSAL

(Baştarafı 1.de)

Fatih ilçesi CHP gençlik kolları üyesi Ah.. et Ağaoğlu'nun öldürülmesi ve cenaze töreni sırasında polisin herkesin gözü önünde görevini yapmadığını, bu siyasi cinayetlerde polisin sorumluluk payının büyük olduğunu ifade eden Ünsal şunları söylemiştir :

"Olayların hızla büyümesinin tek nedeni polisin yanlı oluşu, olayların üstüne gitmekten korkusu, suçluları yakaladığı takdirde amirleri tarafından cezalandırılabileceği kaygusuna kapılmasıdır. Dün İstanbul'daki olaylar sırasında polisin davranışı olayları izleyen binlerce İstanbul'luya bu kanıyı vermiştir.

Polis içine itildiği bu psikozdan mutlaka kurtarılmalı ve olayların üstüne korkusuzca gidebileceği güvenceye kavuşturulmalıdır. İçişleri Bakanı en kısa zamanda görevini yapmayan İstanbul Toplum Polisi Müdürünü görevden almalı, Fatih'te vurulan gencin katillerini Aydın yurduna girerek yakalayamayan, polisin gözü önünde silah kullanan komandoları barındıran yurttaşlarda arama yapamayan ve suçluları yakalamayan polisler ve amirleri hakkında derhal soruşturma açtırmalıdır. Eğer İçişleri Bakanı özellikle İstanbul'da ve genel olarak yurt'ta kamuoyuna güvence verecek bu davranışların içine girmezse görevini yapmıyor demektir ve derhal istifa etmelidir."

TRT

(Baştarafı 1.de)

Bican da aynı gerekçelerle görevden alınmasını istemiştir.

Tayyar Şafak, TRT Haber Merkezi personeline yayınladığı yazıda, Karataş'ın görevden alınması için Savcılığa baş vuranların davranışının "Yasa dışı" olduğunu ileri sürmüş ve dolaylı olarak CHP'yi suçlamıştır. Tayyar Şafak istifası ile ilgili olarak yayınladığı genelgede şunları söylemiştir:

"10 aya yakın bir süreden beri, TRT Haber Merkezi Müdürlüğü görevini yürütmekteydim. Göreve geldiğim günden bu güne kadar, izlediğim çizgiyi değiştirmeyeceğimi bildirmiştim. Maalesef son günlerde meydana gelen olaylar, TRT Haber Merkezinin gelenekleriyle ters düşecek bir seviyeye ulaşmıştır. Bazı siyasi parti yöneticileri TRT Haber Merkezinde olan olayları kendi açısından kullanmakta hatta yön vermeye çalışmaktadırlar. Bazı arkadaşlarımızda bu etkinin sonucu olarak yasal olmadığına inandığım davranışlarda bulunmaktadırlar. TRT Haber Merkezinin bütünlüğünün korunması için bugüne kadar harcadığım çabalar sonuçsuz kalmıştır. Ne siyasi partilerin kulislerinde ne de yasadışı davranışlarda bulunan arkadaşlarımın yanında yer almam, bugüne kadar izlediğim çizgiyle bağdaşamaz. Bu yüzden Haber Müdürlüğü görevinden ayrılmam zorunlu hale gelmiştir. Merkez Haberleri Müdürlüğü görevini tedvir etmekte olan Mehmet Bican da aynı duyguları paylaşarak görevinden alınmasını istemiştir.

SENATO

(Baştarafı 1.de)

ği parlamenterlerin emeklilik maaşı almamalarına ilişkin hükmü ile parlamenterlerin, parlamenterlik dışında iş yapmamalarına ilişkin fıkra oy birliği ile red edilmiştir.

Komisyon Başkanı Ankara AP Senatörü Yiğit Köker komisyonun tümüyelerinin hazır bulunduğunu, kararların oy birliği ile alındığını ifade etmiş, ancak parlamenterlerin maaş farklarının hazineye irat kaydedilmesinde parlamenterlerin rızalarını gerektiren hükmün kaldırılması kabul edilirken AP'li Ömer Naci Bozkurt ile Kontenjan Senatörü Zeyyat Baykara'nın karşıt oy kullandıklarını söylemiştir.

Cumhuriyet Senatosu Genel Kurul'u 24 Şubat Perşembe günü bu teklifi ele alarak görüşecektir.

İZLENİMLER

(Baştarafı 1.de)

Clifford, Amerika'nın çıkarları doğrultusunda bir çözümü taraflara kabul ettirmek için Ankara, Atina ve Lefkoşe arasında "mekik diplomasisine" başlamıştır .

Amerika Savunma eski bakanıdır, Clifford, Dünya üzerinde Amerika "askeri harekatını' yönlendirenkişilerdendir. Amerikan sermaye imparatorluğunun egemenliği altına alınmasına karar verilen, gündemdeki ülkelerin, yoksul halklarının tepesinde uçan "şahin"ler dendi. 1950'lerde, soğuk savaşın öncülerinden oldu.

CIA, yeryüzüne dağılmış Amerikan sermaye imparatorluğunun grayderidir. Tüm kirli işlere bulaşmış, görünmeyen canavardır, CIA... Amerikan sermayesine yolaçan, Amerikan sermayesine kafa tutacak yönetimleri al aşağı eden eldir. Bu el, geçmişte İran'da Musaddik'in kanına bulandı. Dün Şili'de, Allende'nin... Şili'li yurtseverler CIA yöntemli işkenceler altında, inlemektedirler. Pakistan'da, Yahya Han yönetimine işkence aletlerini ve metotlarını ihraç eden CIA idi... Clifford bu yöntemlerin mimarlarındandır.

Dünya'nın öteki köşelerinde ilerici, demokrat partilerle, iktidarlara sessiz ya da kanlı darbeler düzenleyen CIA'dır. İlericileri saf dışı ederek, Amerikan hayranı işbirlikçileri egemen kılan da... Kapitalizm, hırsızlık ve soygun düzenidir. Amerika bu düzeni egemen kılmak için uluslararası düzeyde çalışan olgu oldu.

CIA'nın eli daha dünTayland'da ilerici halkın boğazında, idam ilmiği oldu... CIA, bir kez de Tayland'da "milliyetçi" rolünü oynayarak, faşizmin değişmeyen hunharlığını, gaddarlığını, iğrençliğini sergiletti. Amerika'nın güdümünde işbirlikçiler, CIA patentli "Milliyetçilik" sloganıyla, katlettiklerini sokaklarda dolaştırarak, "ölü-canlar"dan öç aldılar.

İnsanlık, CIA Milliyetçileri"nin, sermayenin tutulmuş adamlarının Tayland'da, sergiledği vahşeti, iğrenerek gözledi. Dünyanın herköşesindeninsanlığın sesi protestoya dönüşerek yükselirken, sözde "özgürlükçü" Amerika suskun kaldı. Sözde "insancıl" Amerika, eserine kılıf aramaya koyuldu...

Vietnam'da, Kamboçya'da aynı cinayetler işlendi. Halkı faşizmin kırbacı altında inleten, 40 yıldan bu yana özgürlükleri katledegelen İspanya faşizmi Amerika'nın en güvenilir, en "saygın" müttefikidir. Dünlerde Portekiz öyleydi. Salazar rejimi yıkılarak özgürlüğe adım attığı gün Portekiz halkı, karşısında CIA'nın tehdidini buldu. Sözde demokrasi havarisi, ülkelerin içişlerine karışmayı genel politika olarak uyguladı. Amerika bu politikaya bugün yeniden hız vermiştir.

Yeryüzü haritasına bakıldığında, ABD'nin "büyük dost" diye sarıldığı yönetimlerin halka ihanet eden, gerici, işbirlikçi, işkenceci yönetimler olduğu görülür. Mısır'daki Sedat yönetimi Amerikan hegamonyasındaki uydulardan biridir. Halkı cendere içine alarak ülke ekonomisini yabancılara peşkeş çeken Sedat'ın yanında Ortadoğu gerici çemberinde önemli ağırlığı olan Amerika müttefiklerinden biri de İran'dır. Özgürlükçü Amerika'nın müttefiki İran'da yüzbini aşkın insan zindanlarda işkence altındadır. Suudi Arabistan'da kral ailesi CIA' ile birlikte ülkeyi yönetmektedir. Suudi Arabistan halkı su bulamaz durumdayken,kral ailesi ve işbirlikçilerine Avrupa'dan, Amerika 'dan özel içecekler,içkiler gelmektedir.

Ankara'daki Clifford, bu dünya jandarmalığının simgelerinden biridir. Türkiye'de halk, Amerikan jandarmalığının kanlı örneklerinin günlük tanıklarıdır. Türkiye'deki saldırganlardan çoğu CIA'nın "talim" ettikleridir. Halk bunu bilmektedir. Clifford, Ankara'daki ilk gecesinde halkın neden Amerika'ya öfke ile baktığını anlayarak işe girişti. Bundan sonra Clifford'un, gezisi, gezdiği ülkenin halkından tamamen kopuk olarak devam etti...

ahmet kahraman

ZAYİ

Nüfus Hüviyet Cüzdanımı kaybettim. Yenisini çıkaracağımdan eskisinin hükmü yoktur.

Ali Özlükan

Sosyalizm için; Emperyalizme ve faşizme karşı, devrim mücadelesinde

PROLETER

İŞÇİ SINIFININ ÖNCÜLÜĞÜNDE ULUSAL DEMOKRATİK DEVRİM MÜCADELESİ İÇİN,

EMPERYALİZME VE FAŞİZME KARŞI PROLETER DEVRİMCİLERİNİN BİRLİĞİ İÇİN,

ÇIKIYOR

Adres: Şair Nedim Sok. No: 4/A Aşağıayrancı /ANKARA

Politika: 355

Trabzonspor yöneticileri Milli Takımın çalışma koşullarından yakınıyor

TRABZON (THA) - Trabzonspor Genel Kaptanı Suha Akçay Milli Takım kamp çalışmaları ile Türkiye Kupası kuralarının çekimi için Futbol Federasyonunun tutumunu kınamış ve " Güç durumda bırakılmak istendiğimizi düşünmek istemiyoruz" diyerek, Milli Takım için bir teknik ilgilinin Trabzon'a gelerek Milli Takıma çağrılan futbolcuların Trabzon'daki çalışmalarının denetlemesini istediğini açıkladı.

Akçay, bir yanlışlık eseri 4 milli futbolcunun Milli Takım kampı olduğu gerekçesi ile İstanbul'a gittiklerini söyleye - rek "Bir futbolcu belki kamp tarihini yanlış anlamış olabi - lir, ancak, 46 sının birden yan lış anlaması olanaksızdır. Üs - telik Şenol ve Turgay imtihan - ları dolayısı ile teknik direk - tör Metin Türel'den izin al - mışlardır" diyerek Ali Kemal, Necmi, Necati ve Bekir'in bo - şuboşuna yorulduklarını söyle - di.

ALINMASI GEREKEN ÖNLEMLER

Trabzonspor Genel Kaptanı düşünülen bir biçimde yapı - lacak uygulamanın Trabzon - spor'a zarar getireceğini söy - leyerek Milli Takım çalışma - larının bütün takımların avan - taj ve dezavantajları gözönü - ne alınarak organize edilmesi gerektiğini savundu.

Akçay şöyle konuştu:

"Her hafta Pazartesi gü - nünden Perşembe gününe ka - dar İstanbul'da yapılması dü - şünülen Milli Takım çalışmala - rı bize zarar verebilir.

Şöyle ki:

Hava koşullarının elver - memesi ya da teknik bir arıza yüzünden uçaklarda beliren aksama, Milli Takım kampına katılan futbolcularımızın Trab - zon'a dönmelerini Cuma ve hatta Cumartesi gününe bıra - kabilir."

Fenerbahçe Keegan ve Enver Mariç'i 70.yıl şenliklerine davet ediyor

İSTANBUL-(AKAJANS) Temmuz ayı içerisinde kut - lanmaya hazırlandıkları Fe - nerbahçenin 70. yıl şenlikle - rine gelmeleri için yönetici - ler İngiltere'nin tanınmış fut bolcularından Keegan ile Yu - goslav Milli Takımının Türk asıllı kalecisi Enver Mariç'e teklif yapacaklarını açıkla - dılar.

İstanbul ve İzmir'de oy nayacakları iki karşılaşma i - çin de Avrupa Karmasını ça lıştırmak üzere Romanya' - nın dünyaca tanınmış Teknik Direktörlerinden Stephan Ko vacs'a davetiye göndereceğ - lerini açıkladı

Kendisinden beklenleni veremeyen Selçuk

Kendisinden beklenleni veremiyor

Beşiktaş' ın güvencesi Selçuk kendisinden beklenleni veremiyor

İSTANBUL-(AKAJANS)-Sezon başında büyük bir talihsizlik eseri olarak sakatlanarak takımında yer alamayan, Selçuk, ikinci yarıda kendisinden çok şey - ler beklenmesine karşın çıkardığı başarısız oyunlar - la yöneticileri ümitsizliğe düşürdü.

Selçuk'un durumu bizi düşündürüyor" diyen Tek - nik Direktör Onay bu konuda açıklamada bulundu;

"İlk yarının son maçı olan Galatasaray karşılaş - masında, takımda ilk defa yer alan Selçuk bizi ümit - lendirmişti. Fakat daha sonraki maçlarda, istenileni veremedi. Bu durumda bizi hayli düşündürüyor. Sel - çuk takımdaki oyun kuruculuk görevini başarı ile yap sa, diğer futbolcularında sergiledikleri oyun değişe - cek. Son Adana Demirspor maçında ilk yarıda sahada adeta dolaştı. Takımda bulunması diğer futbolcuları moral vermesine rağmen, futbolu ile yeter derecede başarılı olamıyor..."

Galatasaray Giresun'da Giresunsporla bir hazırlık maçı yapacak

GİRESUN-(THA)-Geçti - ğimiz hafta Ordu deplasma - mına çıkan İstanbul'un sarı - kırmızılı ekibi Galatasaray, bu hafta Trabzon deplasma - nı için Giresun'da hazır - lıklarını sürdürmektedir.

Haftanın en önemli ma - çı olarak nitelendirilen Trab zonspor-Galatasaray maçı hazırlıkları her iki takımda da başlamış durumda. Ordu maçından sonra Giresun'a giden Galatasaray kafilesi Giresunspor'la bir hazırlık maçı yapacaktır.

Fenerbahçe İETT'li Oğuz'un peşine düştü

İSTANBUL-(AKAJANS)-Fenerbahçeli yöneticiler transfer mevsimine bir hayli zaman olmasına rağmen, İstanbul Amatör Futbol şampiyonasında, şampiyonluğu ga - rantileyen İ. E. T. T. 'nin takım kaptanı ve defans oyuncusu Oğuz'un peşine şimdiden düştüler.

Oğuz'u Vefa stadında yapılan amatör futbol şampiyonası final grubu maçlarında seyreden Fenerbahçe Teknik Direktörü To - ma Kaloperoviç bu futbolcunun fiziğinin ve tekniğinin çok iyi olduğunu fakat İ. E. T. T. de defans oyuncusu olarak oynamasının büyük hata olduğunu belirterek bu konuda özetle şunları söyledi:

"İ. E. T. T. takımından Oğuz, seyrettiğim amatör karşılaşmalarda en iyi futbolcu - lardan biri idi. Bu futbolcunun fiziği ve tekniği çok iyi ve bu meziyetlerinden fayda - lanmasını biliyor.

Oyun tekniği ile Fenerbahçe Teknik Direktörü Toma Kaloperoviç'in gözüne giren İ. E. T. T'in takım kaptanı Oğuz bir maçtan önce görülüyor,.....

Eskişehirspor çalıştırıcısı Tamer Güney:

"Türk futboluna et kafalılar hakim oldu"

İSTANBUL (THA)- Eski - şehirspor çalıştırıcısı Tamer Güney "Türk futboluna ha - kim olan et kafalılar kaldığı sürece atılımlar yapılamaz " dedi.

Eskişehirspor'un Trabzon - spor'dan sonra Türk futbolun - da yeni bir model yarattığını belirten Tamer Güney gö - rüşlerini şöyle açıkladı:" Evet Eskişehir ne yaptığı belli ol - mayan Türk futbolu içinde ye - ni bir model geliştirmiş, kendi futbol okulundan yetiştir - diği genç oyuncular ile tak - viye ettiği takımını hem ucu - za hem de kaynağa dayandır - mıştır. Bizim kurduğumuz mo - delin Türk futboluna büyük yararlar sağlıyacağına inan - mıştık. Ama bize verilen ce - za ortaya bazı gerçekleri koy - muş ve futbol federasyonu ken - di bindiği dalı kesmiştir.

Her halde transferde mil yonların akması, bazı kişile - rin yararına, bu kaynakların kurulması veya kurutulması fut - bolumuza egemen bu çevreleri rahatsız ediyor"

ESKİŞEHİR'E VERİLEN CEZA AĞIR BULUNDU

Futbol Federasyonunun Eskişehir kulübüne verdiği ce - zayı ağır ve haksız bulduğu - nu söyleyen Tamer Güney"Ma li imkanları kısıtlı bir Ana - dolu kulübü olan bize verilen ceza hem şampiyonluk peşin - de koşan Eskişehir'e büyük bir darbe olmuş, hem de mali bakımdan büyük külfetler yük - lemiştir. Bursa ile yapacağı - mız müsabakadan büyük hası - lat beklemekteydik. Şimdi bu - nun için deplasman harcaması yapacağız. Türk futboluna ha - kim olan et kafalar olduğu sü - rece, gerekli atılımların ya - pılamayacağını, yapılsa da bal talanacağını iddia ediyorum," dedi.

Tamer Güney Federasyonu ağır bir dille suçladı.

Futbol Federasyonu dış ilişkiler Komisyon Başkanı Necdet Çobanlı çalışmalar üzerinde açıklamada bulundu

İSTANBUL-(THA)-Futbol Federasyonu Dış İlişkiler Komis - yonu Başkanı Necdet Çobanlı dün bir basın toplantısı düzenle - yerek komisyonun çalışmaları hakkında bilgi vererek Futbol Fe derasyonunun bütün dış ilişkilerini yürütmekle sorumlu olarak Türkiye'yi iyi bir şekilde temsile çalışacaklarını söyledi.

NECDET ÇOBANLI

Komisyona dört yeni üye aldıklarını belirten Çobanlı bu şahısların Halit Talayer, Ali Şen, Alp Yalman ve Aldo Elagöz olduklarını açıklaya - rak UEFA-FİFA ilişkilerini A - li Şen, Aldo Elagöz ve Alp Yal man ile kendisinin milli takım larımızın dış temaslarını ve Balkan antantı meselelerinin ise, Tarık Özerengin, Halit Ta layer, Celal Uluğ ve yine ken disinden kurulu bir komitenin yürüteceğini söyledi.

Çobanlı komisyon üyele - rinin dış ilişkiler işlerini yü - rütürken hiç bir mali külfet yüklenmeksizin kendi olanak - ları tarafından karşılanacağı - nı belirterek ve Türkiye'yi i - lerde UEFA, FİFA komisyon - larında ve icra kurullarında temsil edebilmek üzere bu mu hitlerle devamlı ilişki halinde olacaklarını da sözlerine ekle di.

Dışarda yapılacak milli maçlardan önce komisyon üye - lerinden bir kişinin takımdan önce karşılaşmanın yapılaca - ğı yeregiderek milli takımımı - zın gerekli işlerini halledece - ğini açıklayan Çobanlı, dış ilişkilerde takımlarımızın kar şılaşacağı bütün problemlerin bu suretle giderileceğini ve basın mensuplarının telex, te - lefon ve stada giriş kartları - nın bu kişi tarafından kolay - lıkla sağlanabileceğini açık - ladı.

İstanbul Bölgesi judocuları Avrupa Turnuvası için hazırlanıyorlar

İSTANBUL (AKAJANS)- İstanbul bölgesi judo takımı 26 Mart-5 Nisan tarihleri ara sında Hollanda'nın Karakete kentinde yapılacak 7. Avrupa Turnuvasına hergün antrenman yaparak hazırlığını sürdürüyor.

Judo Milli Takımı Baş Ant renörü Namık Ekin Yönetimin de Fındıkzade Bushido Kulü - bünde günde dört saat çalışan İstanbul Bilgesi Genç Erkek - ler ve kız takımında şu judo - cular bulunmaktadır :

GENÇ ERKEKLER : 60 kg. Bed ri Yazıcı, 65 kg. Ertaç De - mirbakan, 71 kg. Mehmet Yet kili, 78 kg. Erdal Alın, 86 kg. Köksal Koral, 95 kg. Kemal Korucu, Ağır Gültekin Eralp

KIZ TAKIMI : 48 kg. Nadire Okuroğulları, 52 kg. Neşe Al kan, 56 kg. Melek Örslü 61 kg. Sevil Boz, 66 kg. Nilgün Biricikoğlu, 72 kg. Nurgül A - carsoy. Ağır Sevgi Karadeniz.

Erhan Önal Bayern Münich'in en az hata yapan futbolcusu seçildi

MÜNİCH (ÖZEL)- Federal Almanya Kupasının çeyrekfi nalinde Berlin'in Olimpiyat Stadında Hertha Berlin'e 4-2 yenilerek Kupa'ya havlu atan son üç yılın Avrupa Şampi - yon Kulüpler Kupası Şampiyonu ve 1976'ın Kıtalararası Ku pası Şampiyonu Bayern Münich'in en az hata yapan futbol cusunun, geçenlerde İstanbul'daki Türkiye-Bulgaristan (2-0) maçını izlemek için Türki ye'ye gelen 19 yaşındaki Er - han Önal olduğu anlaşılmış - tır. Bayern Münich'in res - mi bülteninde, Dünya ve Av - rupa'nın resmi olarak en iyi kulüp takımı futbolcularının başarı listesi yayınlanmıştır. En az hataya göre yapılan bu sıralamada, Erhan Önal, 1 kötü puanla başta bulunmakta, onu 2,07 kötü puanla Kaptan Beckenbauer (Avrupa'nın 1 numaralı futbol - cusu), geçenlerde diz kayma sından operasyon geçiren ve halen evinde dinlenen gol makinesi G. Müller (3,66 kötü puan), 1974 Dünya Kupa - sında şampiyon olan Fede - ral Almanya Milli Takımı - nın yıldızlarından Höness (3,98 kötü puan) izlemektedir.

Der von ihnen gewählte Spieler gegen den MSV Duisburg heißt:
ERHAN ÖNAL

Önal	1,00 Punkte
Beckenbauer	2,07 Punkte
Müller	3,66 Punkte
Hoeneß	3,93 Punkte
Gruber	4,00 Punkte
Rummenigge	4,21 Punkte
Maier	4,73 Punkte
Kapellmann	4,80 Punkte
Arbinger	5,40 Punkte
Dürnberger	5,61 Punkte
Roth	6,00 Punkte
Künkel	6,00 Punkte
Torstensson	6,07 Punkte
Schwarzenbeck	6,08 Punkte
Andersson	6,09 Punkte
Horsmann	6,61 Punkte
Kirschner	7,00 Punkte

Erhan Önal'la ilgili küpür.

Önal Milli Takım kaptanımıza şans dilerken

8 yaşındaki harika futbolcu Chris Wilkins, İpswich'in yıldızı Mariner'le....

Dünyanın en küçük futbolcusu

8 yaşındaki harika futbolcu 12 yıl süreyle kontrat yaptı

LONDRA (ÖZEL)- İşte, yeni futbolcular bulmak amacıyle geçenlerde İngiltere'de açılan böyle bir "Minikler Futbol Oku - lu"nda, harika küçük bir futbol cu ortaya çıkmıştır. Chris Wil - kins ismindeki bu küçük futbol - cu, henüz 8 yaşında olmasına rağ men, çok üstün bir doğal yete - neğe sahiptir.

Ispswich Town'ı şampiyonluk rayına oturtan Menacer Bobby Robson, "Harika Futbolcu" ismi takılan bu 8 yaşındaki oyuncu - nun geleceğin büyük yıldızları a - rasına gireceğine emin olunca, onunla hemen bir kontrat imzala - mıştır. Bu kontrat gereği, 8 ya - şındaki Chris Wilkins, 12 yıllık süreyle "İpswich Town'a bağlanmıştır." Chris Wilkins, yeryüzün - de kontratlı en genç futbolcu - dur.

Gölgedeki bir jokey gözüyle atın politikası

Yalçın BATUR

Başkan Kura'nın zaferi

Geçtiğimiz Pazar günü Ankara Hipodromunda, Tür - kiye Jokey Kulübünün ola - ğan kongresi vardı... Kong - re başlarken daha önceden de bilindiği gibi Başkan Sa - dun Atığ, arkadaşlarına ve - da ederek başarı ile sürdür - düğü başkanlıktan istifa et - ti. Daha sonra Mehmet Ka - raahmet grubu ile, halen işbaşında bulunan yönetimin mücadelesinde, eski başka - nın grubu, farklı bir üstün - lükle görevi yeniden devral - dı.

Bu, bir nöbet değişimin - den ziyade, bir kademe atıl - ması da sayılabilirdi... A - tığ'dan boşalan yere, genel sekreter Cemal Kura, Kura' dan boşalan genel sekreter - liğe ise, prosedüre uygun o - larak, Ferit Tanacan geti - riliyordu. Bazı kıymet ifa - de eden atçılarımızın, sıhhi durumları icabı kongreden uzak durmaları, bazılarının da perde arkası kalmak is - temesi, yorgun ve çekişme getirmeyen bir ortam yarat - tı. Aslında neticenin böyle olacağı da, bir kaide gibi önceden bilinmekteydi. Her şeye rağmen en iyisi oldu denebilir. Geçmişte başarı - lı bir imtihan vermiş idare heyeti, şimdi de Sadun Atığ' sız ikinci bir imtihana ha - zırlanacak. Dünkü çalışma temposunun bugünde aynı şe - kilde sürdürülmesi halinde, başarı grafiğinde daha bir yükselme olması tabii sayı - lacaktır. Çünkü yarıda kal - mış işler, başlaması düşü - nülen girişimler, defter say - falarından tahakkuk safha - sına geçmekte fazla zorluk çekmiyecektir.

Atığ'ın ayrılması ise, kuvvet dengesini elbetteki zayıflatacaktır. Ama ne var ki, eski başkanın, yeni atıla - cağı siyasi hayatta da bir elini kulüp üzerinden çek - miyeceği düşünülürse, ka - ramsar olmağa olasılık kal - mayacaktır.

Netice itibariyle, kongre - nin Ankara'ya eğlenmeğe geldiğini söylemek fazla mübalağalı olmasa gerek.

Jokey Kulübü eski Başkanı Sadun Atığ bir yarış es - nasında Korutürk'le görülüyor.

Deprem turnuvalarından 2 milyon lira gelir elde edildiği açıklandı

ANKARA-(THA)-Genç - lik ve Spor Bakanı Ali Şevki Erek, Van ve çevresinde meydana gelen deprem fela ketzedelerine yardım ama - cıyla düzenlenen futbol turnu valarında iki milyon liraya yakın hasılat elde edildiğini belirterek bir teşekkür me - saj yayınladı.

Bakan Erek mesajında şu ifadeyi kullandı:

"Van ve civarında mey dana gelen depremden sonra felaketzedelere yardım ama - cıyla: 11-12 Aralık 1976 tarih lerinde Ankara, Trabzon, Eskişehir, Adana ve İzmir bölgelerinde I. nci Türkiye ligine mensup 16 takım ve An kara karmasının iştirakleri ile futbol turnuvaları düzen - lenmiştir.

Bu turnuvalar sonunda TRT'nin 199. 000 TL. yardım dahil olmak üzere 1. 758. 523 23 TL hasılat elde edilmiş ve buna ilişkin çek Van dep remine yardım fonuna alın - mak üzere İmar ve İskan Ba kanlığına takdim edilmiştir.

Deprem turnuvalarına katılan bütün kulüplerimizin idari heyetlerine, futbolcu - larına ve TRT'ye bu yardım sever davranışlarından dolayı yı teşekkür ederim."

11 yıldan beri 1. sınıf antrenör diplomasını bek - leyen Kartal Güreş Kulübü antrenörü Fahri Uma - rer, eski Güreş Federasyonu Başkanı Cihat Uskan'dan diplomasını isterken görülüyor...

27 yıllık antrenör eski Güreş Federasyonu Başkanı Cihat Uskan' dan diplomasını istedi

İSTANBUL-(AKAJANS)-İstanbul'un diplomalı tek bölge antrenörü Fahri Umarer, 1966 yılında Güreş Federasyonu Başka - nı iken kendisine 1. sınıf antrenör diploması vermeye söz veren Cihat Uskan'ın yakasına yapışarak "Diplomamı istiyorum" dedi.

1934 yılında Kumkapı Güreş Kulübü'nde güreşçi olarak spora başlayan ve 1950 yılında Fatih Güreş Kulübü antrenör - lüğüne getirilen Fahri Uma - rer, 1957 yılında bölge antre - nörü olarak Bursa'ya gitmişti.

Umarer, Bursa'da antre - nörlük yaptığı 9 yılda göster - diği üstün başarıdan ötürü İz - mir Bölge Müdürü tarafından İzmir'e çağırılmış ve antrenör - lük mesleğini İzmir'de sürdür - meye başlamıştı.

1966 yılında 3. sınıf güreş antrenörü diploması alan Uma rer, Bursa'da ki başarısını İz - mir'de de tekrarlayarak ara - larında Erol Mutlu, Reşit Ka - rabacek gibi büyük isimlerin bulunduğu ünlüler ordusunu ye tiştirmişti.

YARIŞLARDA KAZANMAK İÇİN

Şimdilerdeki çocuklar, bir dolu ülkede olduğu gibi Fransa'da da, boylarından büyük iş ve eylemlerin insanı oldular. İşte 13 yaşındaki Schein "Elektronik" köşesinde.

"Şimdiki çocuklar harika"

PARİS-(ABC)-Hızla değişen dünyamızda çocukların eğlenceleri de değişmekte. Artık çocuklar da büyüklerin sevdikleri şeylerden hoşlamıyorlar. Fransa'da bu değişimin dışında kalamıyor.

Örneğin Fransızların ataları Golua'lardan gelen "bul" adlı oyun yalnız büyükler tarafından oynanırdı, ancak bugün parklarda bu oyunu oynayan çok sayıda çocuğa rastanılıyor. 16 yaşındaki Josiane Barthelemy'nin meraklı ise tabancayla atış. Bu işi 10 yaşından beri yapmakta olan Josian'ın ülke ve uluslararası çapta dereceleri atış dereceleri yaptı. 6 yaşındayken babasının özendirmesi ile satranca başlayan Joel ise şimdi babasını kolaylıkla yendiğini söylüyor.

Joel'in itirafı insana eski bir atasözümüzü anımsatıyor. Ne diyordu bu atasözümüz? "Boynuz kulağı geçer" İşte Joel de bu atasözünü biliyormuş gibi bunu kanıtlamaya çalışıyor.

Ne demeli: "Şimdiki çocuklar harika".

16 yaşındaki Josiane, atış şampiyonu..

"Bul" oyununu Fransa'da büyükler oynardı. Oysa şimdi çocuklar da oynuyor (yukarıda) Yanda ise 10 yaşındaki satranç ustası Jonas bir karşılaşmasında.

İflas eden çiftliğin köpeklerinden laboratuvar çalışması için yetiştirilmiş olan üçü, taşındıkları otoda polisle.

Bir köpek alana, Almanya ile İngiltere arası yol gideri bedava

LİVERPOOL-(ABC)-İngiltere'de cins köpekler yetiştiren bir çiftlik mali nedenlerden dolayı kapanmak zorunda kalınca, ortada kalan köpekler ilgililer için başlıbaşına bir sorun oldu. Öteki yetiştirme merkezlerinde de boş yer olmadığından köpekleri isteyenlere dağıtma yoluna gidilmesi düşünüldü. Ortada kalan bu köpekler o kadar ilgi çekti ki, bir Alman gazetesi, onları evlerine kabul edenlere Almanya'ya olan yol masrafını vereceğini ilan etti. İngiltere'de de bir "köpekleri kurtarma komitesi kuruldu ve köpekler 8 kamyondan oluşan bir konvoyla Liverpool kentine getirildi.

TRT PROGRAM... ELEŞTİRİ...HABER...

TV'de BUGÜN

Issız Ada	18.40
Hayvanların Dünyası	19.05
Türk Sanat Müziği	19.30
Haberler, Hava Durumu	20.00
Şehir ve Adam	20.35
Kadınlarımız	21.35
Metronom	21.55
Güne Bakış	22.55

"Kadınlarımız"da güldürülü oyunu Suna Pekuysal ve Hale Akınlı oynuyor

Bayanlar için, sür-git yinelenen sorunlardan birisi de "fazla kilolar" değil mi? İşte bu soruna televizyon "Kadınlarımız" yapımında, güldürülü bir oyunla eğiliyor. Oyunun konuk sanatçıları Suna Pekuysal ile Hale Akınlı.

Ayrıca, kırsal alanlarda yaşayan hanımlarla yapılmış röportajların da izlenileceği yapımda "Vücut ölçülerini korumak isteyenlerin, yiyeceklerine nasıl dikkat edeceklerini" vurgulayan güldürülü oyunun çok ilgi çekeceğine yapımcılar inanıyorlar.

İzmir TV'sinde grafiker de dekoratör de tek

İzmir TV'sinin grafikçisi Işık Tül, dekoratör Senai Erener ile bir çalışmada

İZMİR-(İHA)-İzmir TV'sinin "Tek"leri grafiker Işık Tül ile dekoratör Senai Erener aynı okulu bitirmişler, TV'de de aynı odada çalışıyorlar. İkisi de bundan çok memnun olduklarını belirtiyorlar.

İki çalışma arkadaşı Tatbiki Güzel Sanatlar Fakültesinde aynı sınıfta okumuşlar. TV ilgilerini çekmiş, sınavları kazanmışlar ve yine aynı çatı altında, üstelik aynı odaya düşmüşler.

Dekoratör Senai Erener İzmir TV'sinde tek olmanın fazla çalışmayı gerektirdiğini, ancak işini sevdiğini söylüyor.

"Metronom" programında, yukarıda görülen Modern Folk Üçlüsü de, söyleyecekleri "Elif" adlı parça ile ekranda görünecek...

HUMEYRA

HÜLYA SÖZER

TV'de çok müzikli bir akşam

Saat 19.30 da "Türk Sanat Müziği" programında iki solist... Saat 21.55 te ise "Metronom"... Televizyonda çok müzikli bir akşam...

"Türk Sanat Müziği"nde ekrana gelecek sanatçılardan Hülya Sözer, 4 beste okuyacak; Senden bilirim, yok bana bir faide ey gül... İçtim suyunu su coşkun derenin... Hicran oku sinemi deler... Menekşe kokulu yarim...

Sözer'den sonra ise Turhan Özek "Gülmedi şu bahtım, gülmedi gitti", "Hançeri aşkınla ey yar", "Akşam olur, sabah olur, yar gelmez", "Erkilet Güzeli Bağlar bozuyor" adlı bestelerle ekrana çıkacak.

Mehmet Ali Erbil, Hümeyra ve Derya Baykal'la birlikte

Böylece, Türk Müziği severlere "Merhaba" diyecek olan televizyon, saat 21.55 te başlayacak olan "Metronom" la da hafif batı müziği severlere mavi boncuk dağıtacak.

Yapılan açıklamaya göre çok sayıda sanatçı, çok sayıda şarkı ile izleyecilerin karşısına çıkacaklar. Örneğin Taner Özgür, Perun, Serter Bağcan, Asu Maralman, Neco, Hümeyra, Modern Folk Üçlüsü ve Barış Manço programda yer alan Türk Sanatçıları... Ayrıca Elton John, Candy Staton, Wild Turkey de yabancılardan.

Ne var ki, bu açıklamaya karşın, televizyondaki müzik denetçilerinin "kimi şarkılara "olmaz" demeleri olasılığından da söz ediliyor.

"Metronom"da ayrıca "Gülüniz-Güldürünüz" de finale kalan Mehmet Ali Erbil programa bir başka hava getirmeye çalışacak. Dahası da Erbil'in yanında Hümeyra ile Derya Baykal bulunacaklar.

Üç gün süren bir çekim sonunda oluşturulan "Metronom"u oluşturanlar arasında dans grubu da bulunuyor.

"Sıra sizde" için "Devam edebilir" onayı çıktı

İZMİR-(İHA)-İzmir TV'si tarafından gerçekleştirilen ve 24 ay yayımlanacağı planlanmışken dördüncü haftanın sonunda Ankara'dan gelen ani bir buyrukla yayımdan kaldırılan "Sıra Sizde" için Ankara'dan tekrar "devam edebilir" onayı çıktı

Yapımcı Bora Uçar yeniden ekrana çıkacak "Sıra Sizde"nin tümüyle değişik olacağını ve halkın beğenisini kazanacağını umduğunu belirtti.

"Sıra Sizde"nin Beşinci Bölümü 28 Şubat ve 1 Mart tarihlerinde çekilecek, yine eskisi gibi iki grup yarışacak ve iki bölümde sorular sorulacak.

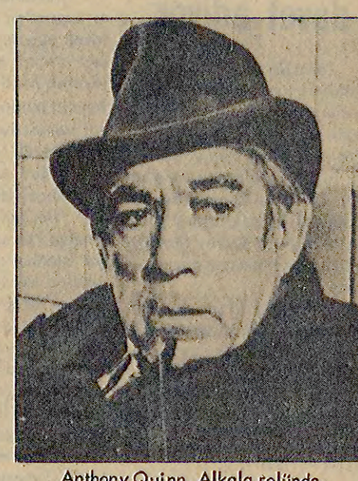

Anthony Quinn, Alkala rolünde

"Şehir ve Adam"da bir başka "Kaçak"ın öyküsü var

Kaçak... Ama bu, Dr. Kimble'ın öyküsünü sergileyen "Kaçak" değil, dizi filmlerden "Şehir ve Adam"da bu akşam izlenilecek bölümün adı.

Ne var ki, adı, hemen de o eski dizi filmi anımsatan "Şehir ve Adam"ın bu akşamki bölümünde, içerikte Dr. Kimble'ı düşündürüyor. Şöyle ki:

Belediye Başkanı Tom Alkala'nın kentinde, çok kişinin bildiği, tanıdığı bir işadamı var. Derken bir polis memuru, o işadamını, yıllar önce tutukevinden kaçtığı gerekçesiyle gözaltına almak ister. Sonra ?... Alkala ister, istemez olaya karışır.

Hayvanlarla ilgili filmler "Tampon" oluyor

Televizyoncu "sayın ilgililer" yeni bir can simidi daha buldular: Hayvanların dünyası... Yeterince yerli yapım üretilmemesinden doğan boşluğu "Hayvanlara" değin yabancı filmlerle kapamaya uğraşıyorlar. İşte bu akşam da "hayvanların bilinmeyen yönleri" adlı bir "tampon" film gösterilecek. Konu edilen hayvanlar, tek hücreliler. Bu arada denizle ilgili görüntüler de ekranı bol bol dolduracağa benziyor.

YAŞAMAK KIVANÇ

18 Selim Bey'in gazinosunda şantöz olarak çalışan Mine, Orçun'a karşı bir yakınlık duyar. Önceleri, Selim Bey'e olan saygısından bu yakınlığa karşılık vermeyen Orçun sonunda Mine'yi sevdiğini arkadaşı Osman'a söyler. Osman da Mine hakkında edindiği bilgileri Orçun'a anlatır.

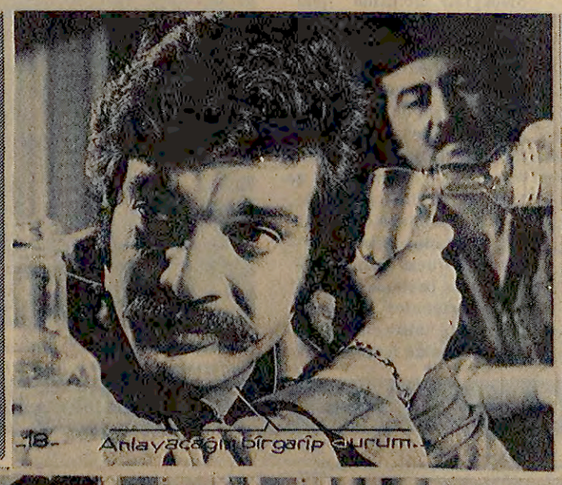

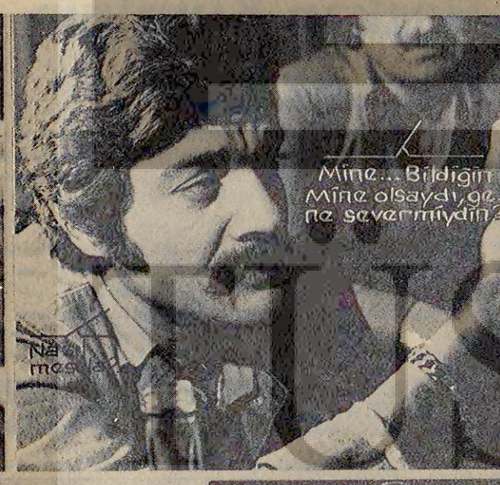

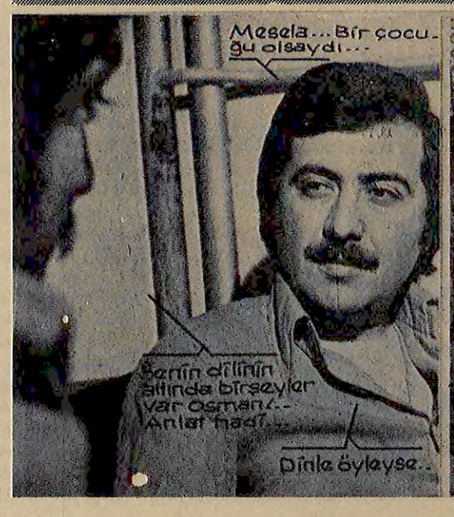

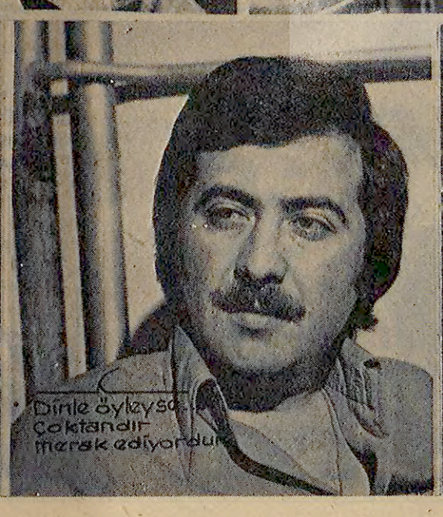

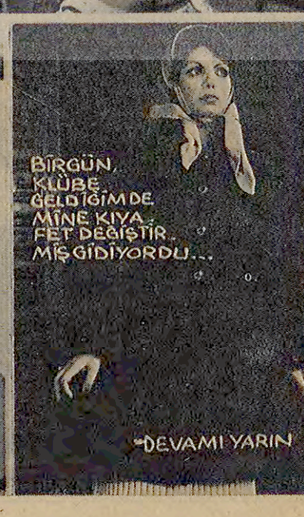

Oyundan bir görünüm.

HARBİYE ŞEHİR TİYATROSU'NDA "HOLLYWOOD DOSYASI" BAŞLADI

Oyunda, 1947-58 dönemi Amerika'sında sanatçılar ve aydınlar üzerindeki baskılar anlatılıyor

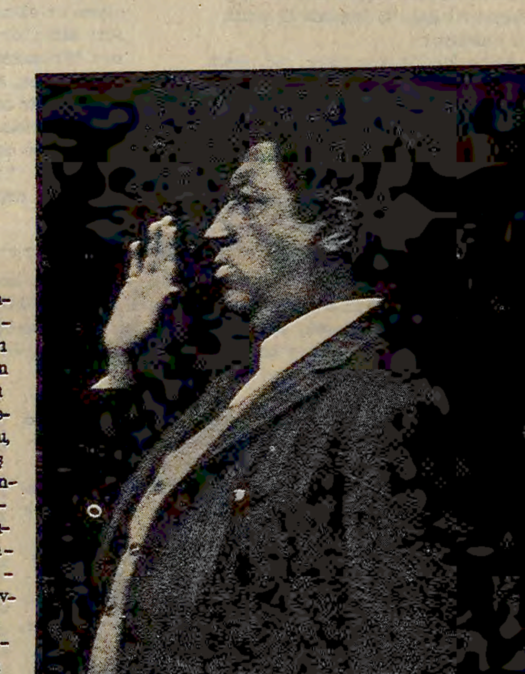

Toron Karacaoğlu, oyunun bir sahnesinde

Amerika'ya karşı faaliyetleri araştırmak bahanesiyle, 1947-1958 yılları arasında, Amerikan aydın çevreleri ve sanatçılarını sürekli olarak sorguya çeken "Komisyon"un tutumu, o dönemde dünyada geniş yankılar uyandırmıştı. Sonradan, Komisyon'da sorguya çekilen film yapımcısı, yönetmen, senaryo yazarı ve oyuncu gibi sanatçıların ifadeleri, kimi çevrelerce muhbirlik ya da kahramanlık olarak nitelendirilmiş ve Komisyon raporları aynen kitap olarak yayınlanmıştı. Harbiye Şehir Tiyatrosu'nda başlayan "Hollywood Dosyası" adlı oyunu, Amerikalı yazar Eric Bentley'in "Otuz Yıllık İhanet" adlı kitabından kendisinin oyunlaştırdığı yapıtım Nüvit Özdoğru Türkçeleştirmiş ve sahneye koymuş. Günümüz Türkiye'siyle de ilginç benzerlikler taşıyan oyunda; Toron Karacaoğlu, Bilge Zobu, Nüvit Özdoğru, Atacan Arseven, Turgut Arseven, Burçin Oraloğlu ve Kemal Bekir rol alıyorlar.

"Hollywood Dosyası" salı ve çarşamba günleri sunulacak.

Turing-Otomobil Kurumu iki belgesel film gösterecek

Kültür çalışmalarını yoğun bir biçimde sürdüren Türkiye Turing ve Otomobil Kurumu, belgesel film dizisinden iki yeni yapıtı, 23 Şubat çarşamba günü (bugün), saat 19.00'da Konak Sineması'nda gösterecek.

Kurumun göstereceği monografik filmler şunlar: Yapım ve yönetimi Ali Ulvi ile Levent Dönmezer'e ait olan "Piri Reis ve Amerika Haritası" ve Suha Arın'ın gerçekleştirdiği "Safranbolu'da Zaman." İkisi de renkli olan filmlerden, "Piri Reis ve Amerika Haritası"nın süresi 25 dakika, "Safranbolu' da Zaman"ın ise 40 dakikadır.

Ankara'da fotoğraf sanatının sorunları tartışılacak

Ankara Sinematek Derneği "Fotoğraf Sanatının Sorunları" konusunda bir açıkoturum düzenlemiştir.

Film çalışmalarının fotoğraf sanatından ayrı düşünülmeyeceği görüşünden hareketle bu sanat dalına özel bir önem veren Ankara Sinematek Derneği, bilindiği gibi bir süredir fotoğraf kolunda da yoğun çalışmalar yapmakta, kurslar, seminerler ve sergiler düzenlemektedir.

24 Şubat 1977 günü (yarın) saat 18.45'te Çağdaş Sahne Kültür Merkezi salonunda sunulacak olan "Fotoğraf Sanatının Sorunları" konulu açıkoturuma konuşmacı olarak Fikret Otyam, Ozan Sağdıç, Ersin Alok, Alparslan Aydın ve Hamzi İnanç katılacaklar. Oturumu, Cüneyt Aral yönetecek.

Konuşmacılar özellikle, fotoğraf sanatının son 30 yıllık geçmişi içindeki temel sorunları üzerinde duracaklar.

SORUŞTURMA

1- Sanatın siyasal bildirisi var mıdır? Siyasa ile ilişkisi nedir sanatın?
2-Gelenekten yararlanma, yerel olabilme, ulusallık, evrensellik sorunu tüm sanat dallarında serüvenini sürdürüyor. Açıkoturum ve söyleşilerde gündeme sık sık getirilen bu sorunlar üzerine görüşlerinizi açıklar mısınız?
3-Diğer sanat dalları örneğin, müzik, edebiyat, tiyatro, sinema ile ilgileniyor musunuz? Sanatımızdaki yeri nedir bunlar ın? Özellikle bu yıl ilginizi çeken şiir, öykü, roman, müzik, oyun film var mı?
4-Sanatçının devletle ilişkisi nedir? Bu soruyu daha çok "Devletin sanatçıyı koruması gerekir" genel yargısından hareketle yöneltiyoruz.
5- Sizce çağımızı nasıl bir gelecek bekliyor? Bir sanatçı olarak geleceğin dünyasını tammlar mısınız?
6- Yaşamınızın bir günlük serüvenini aktarır mısınız? Örneğin dünkü gününüzü...

NEŞET GÜNAL : SINIFSAL ÇELİŞKİLERİN SANAT YAPITINA YANSIMASI, YAPITA GERÇEKÇİ VE DEVRİMCİ KARAKTERİNİ KAZANDIRIR

GÜROL SÖZEN

Mehmedin oğlu (ayrıntı)/Neşet Günal

1)- Sanatın siyasal bildirisi vardır, ya da siyasa ile ilişkisi yoktur sanatın diyebilmek ilk bakışta, oldukça güç...

Bir sanatçı için ürkütücü, ama gerçek bir soruna parmak basılıyor. "Ürkütücü" diyorum, çünkü sanatçı, "siyasal bildiri" için sanatsal eyleme girişir mi, yoksa, sanatsal eylemi kaynaklandıran gerçeklik içinde siyasal bildiri yerini kendiliğinden mi bulur?.. Bu sorulara vereceğimiz yanıtlar, içinde yaşanılan toplumsal düzenin niteliğine ve bu düzenin oluşturduğu bireylerin tavrına göre geçerli olabilir.

Ben soruna yaşamla sanat arasındaki ilişkiden ve sanatın toplumsal görevinden girmek istiyorum.

Sanatın görevi gerçek anlamda içinde oluştuğu ortamın koşulları ile belirlenir. Özellikle toplumsal atılım dönemlerinde sanat yönlendirici bir işlev kazanır. Daha doğrusu toplumun yaşam kavgası içinde niteliğini bilir. Toplumsal yaşamla içiçe olması ve sadece toplumsal gerçekleri yansıtması yeterli olmaz sanatın, kitlelerin ve bireylerin toplum bilincini pekiştirmek, onlara hareket gücü kazandırmak, daha ileri bir yaşam coşkusuna itmek de sanatın görevidir. Dinamik anlamda sanat bu görevini, toplumsal yapıdaki temel düşünce ve eylem farklılaşmalarının oluşturduğu çelişkilerin gerçeklerine inerek yapar. Kişiye ve topluma savaşım gücü sağlar, toplumsal gücü pekiştirir.

Şimdi, siyasa nedir bireyin ve toplumun savaşımında?... Siyasa, bu savaşımı başarıya götürecek tavrın belirlenmesidir.

Toplumsal savaşım kaynağını sınıfsal karşıtlıkta, sınıfsal çelişkilerde bulur. Sınıfsal çelişkilerin sanat yapıtına yansıması yapıta gerçekci ve devrimci karakterini kazandırır, toplumsal etkinliğini artırır.

Sanat sınıfların çatışma ortamında eylemci, devrimci bir yönde yerini aldığı gibi, gerici, tutucu yönde de yerini alabilir. Her iki olayda da; sanatın sınıfsal bir savaşım aracı olduğu gerçeği ortaya çıkar.

Sanatçı belli bir toplumsal ortamın ürünü olarak, bilinçli sanatsal bir eylemle toplumsal ortamda ileri-geri çatışması içinde yerini alır. Bunu düşünsel planda değerlendirdiğimizde, sanatçının toplumdaki çatışma ortamını oluşturan ideolojilerden birine ağırlığını koyması, yandaş olması demektir Sanatçı savaşım için siyasal tavrını almış ve toplum sorunlarına angaje olmuştur.

Burada karşımıza sanatçı açısından iki olgu çıkmaktadır: Biri sanatçının düşünsel düzeyi, öbürü sanatsal yetisi. Her iki olgudaki dengeli ilişki sanatsal etkinliği oluşturur. Düşünsel plandaki eylemle, sanatsal eylem aynı şeyler değildir. Sanatsal eylemin, toplumsal gerçekliğin dinamiğinden kaynaklanması etkin ve geçerli biçimlere dönüşmesi gereklidir. Bir başka deyimle sanatsal yaratma, eylemin gerçekcilik kapsamı içinde somutlaştırılmasıdır.

Neşet Günal

Sonuç:

Sınıfsal çatışma ortamında yerini almış ve toplum sorunlarına angaje olmuş her sanatçının yapıtında "siyasal bildiri" olacaktır. İster tutucu, ister ilerici yönde olsun siyasal bildirinin sanat yapıtına yansımaması olanak dışıdır. Ancak, sanatı "siyasal bildiri"ye dönüştürmekle siyasal bildirinin sanat yapıtında yansıması ayrı ayrı şeylerdir. Sanatın "siyasal bildiri"si gerçekliğin bütünlüğü içinde geçerli bir olayı vurgulamaktır. Yoksa duygusal çoğu etkenlerle, sanat yapıtı siyasal bildiriye zorlanabilir.

Toplumsal savaşımın keskin olduğu dönemlerde sanatın işlevi geçici olarak önem kazanabilir. Özellikle çağımızda kişinin içinde yaşadığı ekonomik koşullar onu siyasal bilince zorlamaktadır. Kişi günlük yaşamında siyasa ile içiçedir, siyasadan soyutlanamaz. Siyasal bilinci içinde, etkin güçlere direnmekte ve çıkarlarının hangi doğrultuda olduğunu bilmektedir. Bu durumlarda sanatın "siyasal bildirisi", gerçek günlük yaşama yaklaşabilmesi, yaşamla doğrudan bir ilişki kurması bakımından önem kazanır. Fakat bu önemin kapsamı, devrimci doğrultuda, sanatçının siyasal bilincinin militan yansımasından öte gidemez.

2)-Bütün bu sorunlar, sanat yapıtının geçerliliğinin, etkinliğinin, sürekliliğinin koşullarını saptama gereksinimi ile tartışılıyor ve özellikle sanatımızın ulusal eğilimlerinin oluştuğu bu dönemde önem kazanıyor. Ne var ki, konu kendi kapsamı içinde oldukça karmaşık bir ilişki içinde...

Her ulus kendi tarihsel gerçekliği içinde sanatsal ürünlerini oluşturur. Eğer bu oluşumda bir duraksama belirmişse, toplum yaşamında ya bir düşüş, ya da yeni bir yönlenme var demektir. Biz ulus olarak, yeni bir yönlenmenin gereği olarak, bu duraksamayı yaşadık. Batı kültür kaynaklarında kendimizi aramamız kaçınılmazdı.

Toplumsal ve kültürel yapımızdaki gelişme, belli bir süreç içinde, gerçek tarihsel kalıtımızın verilerini değerlendirme yönünde bizi, yeni gerçeklerle karşı karşıya getirdi. Türk toplumunun yapısı gereği halk katları, yönetici güçlerin etkisi dışında yerel kültür ve sanat ilişkilerini geleneklerinin akışı içinde sürdürebildiler. Halk sanatı dediğimiz bu olgu, gerçek ve ulusal planda sanatımızın bütün dallarında kaynak olabilecek öğeleri oluşturdu.

(Neşet Günal'ın yanıtlarının devamını yarın vereceğiz)

18 NAZIM HİKMET • *SİMAVNE KADISI OĞLU ŞEYH BEDREDDİN DESTANI* • GÜROL SÖZEN

Börklücenin müridiyle yan yana karanlık denizin dalgalarını sessizce aşarak yılların arkasına, asırlarca geriye, sultan Gıyasettin Ebülfeth Mehemmed bin ibni Yezidülkirişçi, yahut sadece Çelebi Sultan Mehmet devrine gittik.

Ve işte size anlatmak istediğim macera bu yolculuktur. Bu yolculukta gördüğüm, ses, renk, hareket şekil manzaralarını parça parça ve çoğunu –eski bir itiyat yüzünden– bir çeşit uzunlu kısalı satırlar ve arasıra kafiyelerle tespit etmeğe çalışacağım. Şöyle ki :

Sinemalar

ATLAS(44 44 60)-Yaşamak Çabası(TR) R. Stgwood.
DÜNYA(49 93 61)-Hazreti Musa Burt Lancheester
FİTAŞ(49 93 61)-Covalaci (RO) C. Bronson.
LALE(44 35 95)-Adalı Kız M. Ar.-M. Soydan. (R).
SİNE-POP(44 24 22)-Evlerinden Kaçanlar(RT), E. İntager. (RT)
YENİ MELEK(44 42 89) - Kanun Benim(RT)

ŞİŞLİ
ANKARA(64 16 86)-Tosun Paşa(R) K. Sunal.
AS(47 63 15)-Şark Ekspresinde Cinayet(RO) S. Connery-I. Bergman.
GAZİ(40 36 25)- Yaşama Çabası(RO) Robert Stig - wood
İNCİ(40 45 95)-Adalı Kız. (R) M. Soydan-M. Ar.
KENT(47 77 62)-Skandal (RO) Franco Nero
KONAK(48 26 06)-Mazisini Satan Adam(R. O) C. Bronson.
ŞAN(40 67 92)- Bizim Kız T. Akan-G. Bubikoğlu. (R)
SİNEMA MELODİ(64 13 14) İlk Dudaklar(RT), M. Hemingway.
SİTE(47 89 47)-Hazreti Musa Burt Lanchester.(RT)

BEŞİKTAŞ
MİSTİK(46 15 14)- 1-Kara Belanın Sonu(RT). J. Bani-eve. 2-Düşmüş Kadınların Sonu(RT) J. Lango.

İSTANBUL
BULVAR(21 35 78)-Bizim Kız(T. Akan-G. Bubikoğlu.
GÜNEŞ(21 61 40)-Hazreti Musa(RT) Burt Lanchester
HAKAN(23 42 33)- Bizim Kız T. Akan-G. Bubikoğlu.
İPEK(22 25 13)-Hazreti Musa (RT) Burt Lanchester.
İSTANBUL(21 23 67)-Bizim Kız(R) T. Akan-G. Bubikoğlu.
KRİSTAL(21 57 66)-1-Soylu Kan A. Delon(RT). 2-Vahşetin Çağrısı Henry Silva.
KÖŞK(21 61 63)-1 Evlat(R). 2-Atmaca Ali T. Yiğit(R)
MARMARA(22 38 60)-1-Soylu Kan(RT) A. Delon. 2-Şehvet Kurbanları(RT)F. Traume
RENK(21 15 25)- Adalı Kız M. Ar. (R)
SİNEMA 74(72 04 44)-Hazreti Musa(RT) Burt Lanc-
SAYANORA(71 61 88)-Pazar Evlilik Şirketi-(R). N. Nazır. Çarşamba: Bizim Kız(R) T. Akan
SUR(23 67 12)-Hazreti Musa(RT) Burt Lanchester

KADIKÖY
AS(36 00 50)-Kocamın Bilmediği(İ.T)-Helen Tierney
ATLANTİK(55 43 70)-Bizim Kız T. Akan-G. Bubikoğlu(R).
KADIKÖY(37 15 97)-Gölgedeki Aşk A. Delon
KAFKAS(37 43 68)-1- Çin İşi Japon İşi. A. Poyrazoğlu. (R)- 2-Avanak A. Akbaş
OCAK(36 37 71)-Adalı Kız M. Ar-M. Soydan(R)
REKS(36 01 12)-Bizim Kız T. Akan-G. Bubikoğlu
SİNEMA 63(55 10 84)-Pazar: İntikam Meleği F. Girik (R). Çarşamba: Çıldırtan Kadın Edwige Fenech. (RT)
SÜREYYA(36 06 82)-Akbabanın Üç Günü(RT)R. Red-
[illegible]AR(33 05 84)-1-Erkek-Beter(R). 2-Zafer Arsları(R).

Tiyatrolar

ALİPOYRAZOĞLU TİYATROSU(49 56 52)-Dur Konuşma Sus Söyleme. Pazartesi hariç hergün 21.15 Çarşamba 18.30 Cumartesi Pazar 15.30.
ANYA MANYA KUMPANYA(44 25 26). Sağım Solum Sobe. Salı-Perşembe 21.30 Çarşamba-Cumartesi-Pazar 18.30-21.30.
BAKIRKÖY TİYATROSU (71 59 49)-Hababam Sınıfı Sınıfta Kaldı. Pazartesi hariç hergün 21.30, Pazar 18.30
ÇEVRE TİYATROSU-Işıklar Neden Kesildi. Pazartesi hariç hergün 21.15. Pazar 18.15.
DEVEKUŞU KABARE(44 46 75)-Yalan Dünya, Pazartesi hariç hergün 21.30 , Çarşamba, Cumartesi Pazar 18.30
DOSTLAR TİYATROSU (47 04 08)- Bitmeyen Kavga. Salı-Çarşamba 21.30 , Cuma 18.30, Pazar 12.00-15.00, Sabotaj Oyunu, Çarşamba 18.30, Cuma 15.30 Kerem Gibi, Cumartesi 18.30.

RADYOLAR

TRT 1

05.00	Açılış, Program ve Kısa Haberler
05.05	Türküler, Şarkılar ve Oyun Havaları
06.00	Kısa Haberler
06.02	Günaydın
06.30	Bölgesel Günaydın
07.00	Kısa Haberler
07.02	Köye Haberler
07.07	Bölgesel Yayın
07.30	Haberler
07.40	Sabahtan Sabaha
09.00	Kısa Haberler
09.02	Kadın Dünyası
10.00	Kısa Haberler
10.01	Arkası Yarın
10.21	Bölgesel Yayın
11.00	Kısa Haberler
11.01	Çocuk Bahçesi
11.16	Mediha Şen Sancakoğlu'dan Şarkılar.
11.30	Yabancı Dil Dersi
12.00	Bölge Haberleri
12.10	Öğle Üzeri
12.55	Reklamlar, Radyo ve Televizyon Hab.
13.00	Haberler
13.15	Oyun Havaları
13.30	Bölgesel Yayın
14.32	Halk Ozanları Bölge Sanatçıları
15.00	Kısa Haberler
15.01	Sizlerle Birlikte
16.00	Bölge Haberleri
16.35	Hafif Müzik
16.45	Çocuk Bahçesi
17.00	Kısa Haberler
17.02	Akşama Doğru
18.00	Bölgesel Yayın
19.00	Kısa Haberler
19.30	Bölgesel Yayın
20.15	Köy Dağarcığı
20.55	Çocuklar İçin
21.00	Kısa Haberler
21.02	Konuların İçinden
21.45	Erkan Sümer'den Türküler
22.00	Kısa Haberler
22.02	Bölgesel Yayın
23.00	Haberler
23.10	Amatör Topluluklar.
23.35	Türküler ve Oyun Havaları
24.00	Kısa Haberler
00.02	Gece Konseri
05.00	Gece Yarısı

TRT 2

08.00	Gün Başlıyor
09.00	Olayların İçinden
09.30	Türküler
09.45	Çarşambanın Melodileri
10.15	Şarkılar
10.30	Okul Radyosu
11.30	Türküler
11.45	Şarkılar
12.00	Türkülerin Dili
12.00	Haberler
12.00	Hafif Müzik
12.20	Yurttaşlık Borcumuz: Vergi
12.40	Türkülerin Dili
13.00	Haberler
13.15	Hafif Müzik
13.30	Olayların İçinden
14.00	Türküler
14.15	Tarih Defteri
14.35	Şarkılar ve Saz Soloları
15.01	Okul Radyosu
16.00	Türküler Geçidi
16.20	Arkası Yarın
16.40	Şarkılar
17.00	Konser Saati
18.30	Yurttan Sesler
19.00	Haberler
19.30	Çeşitli Müzik
19.45	Erkekler Faslı
20.15	Barok Müzik
20.30	Olayların İçinden
21.00	Türküler
21.15	Sanat Dergisi
22.02	Yay-Kur Saati
23.00	Hafif Müzik
23.15	Bir Romanımız Var.
23.30	Haberler
23.35	Solistlerden Seçmeler
23.55	Program ve Kapanış.

TRT 3

07.00	Açılış ve Program
07.02	Güne Başlarken
08.00	Sabah Konseri
09.00	Plaklar Arasında
10.00	Günün Konseri
11.00	Türküler ve Oyun Havaları
11.30	Beraber ve Solo Şarkılar
12.00	Öğle Konseri
13.00	Gönül Telimizi Titretenler
13.30	Konser Saati
15.00	Çağdaş Türk Sanat Müziği
16.00	Çağdaş Müzik Şarkılar
16.30	Senfonik Müzik
17.00	Bağlama Takımı
18.15	Ankara Radyosu Çok Sesli Korosu
18.30	Ses ve Saz Dünyamızdan
19.00	Dünden Bugüne
20.00	Bir Konser
22.00	Türk Düğünleri ve Gelenekleri
22.20	Güfteler ve Söyledikleri
22.40	Aldı Sazı Eline
23.00	Gece Konseri
24.00	Gece ve Müzik
01.00	Program ve Kapanış.

BULMACA

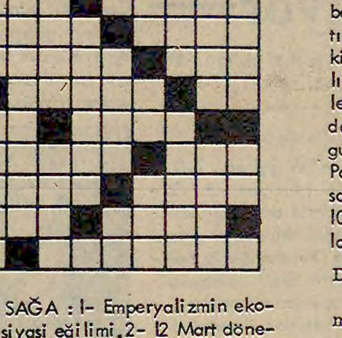

SOLDAN SAĞA : 1- Emperyalizmin ekonomik ve siyasi eğilimi. 2- 12 Mart dönemi başbakanlarından birinin soyadı-Anıt (eski dilde). 3-Pek az zaman, ... an - Mihrak, yoğunlaşma noktası. 4-Yadsıma-Hint- Avrupa dillerinden birini kullanan topluluk. 5- Sovyetler Birliği Devriminin deri-İlave. 6-Dumanın bıraktığı -Bir organımız. 7-Kadın adı- "İşte" (Halk dilinde). 8-Engel (eski dilde), İri, kart. 9-İş - kencede öldüğü öne sürülen "İsmail Gökhan"ın soyadı-Mezopotamya'da bir uygarlık. 10- Bir emir-35 yaş şiirini yazanın soyadı.

YUKARDAN AŞAĞI. 1-Kavram anlatan sözcük-TERSİ, Hayvan yiyeceği. 2-Erden başgedikliye askerlerin genel adı-Anlatım. 3-Kore devlet başkanı. 4-Belirti(eski dilde)-TERSİ ,Çayda bulunan zararlı madde. 5-Kuzey Amerika'da bir devlet. 6-Kalsiyumun simgesi-"Işık" anlamında erkek adı (eski dilden)-Utanma duygusu. 7-"İbrahim"-Sodyumun simgesi - Padişah bastonu. 8-TERSİ , Adaletli-Yasa. 9- Yönetim-Sarf, bozma (eski dilde). 10- Kokulu bitki- Dünyanın yoksul halklarının, insanlarının durumu.

DÜNKÜ BULMACANIN ÇÖZÜMÜ

SOLDAN SAĞA : 1-Kavel-Dek. 2-Emile Zola. 3-Mirage-Erk. 4-Ana-Kemal 5-Lenin-Ser. 6-Şair-Mi. 7-Azer-baycan. 8-Hah-Yar. 9-İrice-sA. 10-raraK-İmar.

YUKARDAN AŞAĞI : 1-Kemal Tahir 2-Amine Zara- 3-Viranşehir. 4- Ela-iaR-Ca. 5-leG-niB-Ek. 6-zeK- Ray 7-Do-Es, Yani. 8-Eleme-Cr. 9-Kararma- sA. 10-Kl-İnkar.

ÇOLUĞUMUZLA ÇOCUĞUMUZLA DAHA İNSANCA BİR YAŞAM İÇİN

DİSK-KENT KONUT KAMPANYASI

DİSK

1) KONUT KOOPERATİFLERİ AÇMAZI

Ülkemizde kooperatifçiliğin 50 yıllık geçmişi olduğu halde iktidarlar, tutarlı bir kooperatifçilik politikası izlememişlerdir. Bu yüzden 1961 Anayasası'nın "Devlet kooperatifçiliğin gelişmesini sağlar" ilkesi uygulanmamaktadır. Bugünkü "Kooperatifler Kanunu", kooperatiflerin büyümeleri ve güçlenmeleri yerine, kolayca çoğalıp sömürülmelerine fırsat vermektedir. Yasal yollarla kooperatifler, etkin biçimde denetlenememektedirler. Bu yüzden bazı kooperatifçiler, müteahhitler, aracılar, fırsatçılar kişisel çıkarları için kooperatifleri ve halkımızı sömürme olanağını bulabilmişlerdir. Özellikle bazı yapı kooperatiflerinde büyük yolsuzluklar olduğu bilinmektedir.

İktidarlar, halkın çıkarlarına uygun bir kooperatifçilik politikası izlemeyerek, kooperatiflerin güven ve saygınlıktan yoksun olmalarını ve halk tarafından sevilmemelerini istemektedir. Çünkü böylelikle halk, kendi çıkarlarına dönük olan kooperatifler yerine, özel kesime ve aracılara güvenmek ve yakınlık göstermek oldu-bittisiyle karşı karşıya getirilmektedir.

"Türkiye'nin tek gerçek sınıf ve kitle sendikal örgütü DİSK, binlerce sigortalıyı, binlerce konutsuz işçi ve emekçiyi, çamurlu yollardan...elektriksiz gecelerden... soğuk ve küçük odalardan kurtarıp, aracının eline düşmeden ...modern konutlara kavuşturuyor.. DİSK yüksek kira bedelleriyle zorlu günler yaşayan sizlere, güçlü altyapıları olan, merkezi ısıtma sistemine sahip, geniş yeşil sahaları ve çocuk bahçeleri, kreşleri ve spor tesisleri, sanat—kültür merkezleri ve alış veriş pazarlarıyla bütünleşen modern konutlar sunuyor. DİSK KENT KONUT KAMPANYASI ile ilgili tüm bilgiler bugünden itibaren sizlere burada verilecek..."

2) DİSK GÜVENCESİ

Türkiye'de işçi sınıfımızın ve emekçi halkımızın her sorunuyla yakından ilgilenen Türkiye Devrimci İşçi Sendikaları Konfederasyonu (DİSK), insan yaşamında çok önemli bir yeri olan konut sorununu gerekli biçimde ele almıştır. 21-24 Mayıs 1975 günleri arasında yapılan ve konfederasyonumuz açısından bir dönüm noktası olan 5'inci Genel Kurulumuzda da KONUT sorununun önemini vurgulayan ve çözüm önerilerini getirerek bunu Genel Kurul kararı yapan DİSK, ülkemizde tüm çalışanların çağımız koşullarına uygun, ucuz, sağlam, kullanışlı ve sağlıklı konut edinmesini sağlamak üzere, ülkemizin gerekli bölgelerinde KONUT ÜRETİMİ gerçekleştirmeyi kararlaştırmıştır.

KONUT kampanyası, Devrimci İşçi Sendikaları Konfederasyonu'nun (DİSK'in) denetim, gözetim ve güvencesi altında yürütülecek ve uygulanacaktır.

3) ÇÖZÜM YOLU

DİSK-KENT konut kampanyasının hızla ve başarı ile uygulanması, yürütülmesi ve kısa süre içinde yurdun her köşesinde, elverişli koşullarla ucuz, sağlam ve kullanışlı konut üretimi için DİSK tarafından gerekli kuruluşlar oluşturulmaktadır.

DİSK'in ilkeleri doğrultusunda hizmet üretecek olan bu kuruluşlar, DİSK-KENT konut kampanyası programını gerçekleştirmek üzere arsaların satın alınması ve parsellendirilmesi, alt yapıların oluşturulması projelerin düzenlenmesi işleri ile yapı işlerini yürütecek ve konutların çok pahalıya malolması nedenlerinin başında gelen aracıların ortadan kaldırılmasını sağlayacaktır.

4) TOPLU KONUT

Toplu Konut Bölgelerinde gerekli olan çarşı, pazar, okul, kütüphane, gençlik ve spor lokali, eğlence yeri ve benzeri ekonomik, sosyal, kültürel merkezler ile park ve bahçeler planlanmıştır.

Konutların ve ortak hizmet binalarının merkezi ısıtma yöntemi ile ısıtılması, bütün konut ve hizmet binalarına telefon bağlantısı yapılması Konut Kampanyası genel projesi içindedir.

Konutlar teslim edilmeden önce kanalizasyon, yol, elektrik, su, havagazı gibi alt yapılar ile park ve bahçe düzenlemeleri tamamlanmış olacaktır.

5) KONUTLARIN ÖZELLİKLERİ

Konutlarda genellikle 3 veya 2 yatak odası, salon, mutfak, banyo, tuvalet ve balkonlar bulunacaktır. Bu bölümler, çok kullanışlı ve ailenin her ihtiyacını karşılayacak biçimde projelendirilecektir.

Konutların yapımında sağlam, standart, ekonomik ve konforu sağlayıcı malzemeler kullanılacak, kaliteli işçilik uygulanacaktır.

Her konutta genellikle çağımızın gerektirdiği her tür konfor, rahatlık, sağlamlık ve sağlık koşulları bulunacaktır.

DİSK'İN BUGÜNE KADAR BAŞLATTIĞI HERŞEY, BAŞARIYLA SONUÇLANDI

İnsan ve toplum için özel bir önem taşıyan sorunlardan biridir KONUT... Ancak ne Türkiye'nin gelmiş geçmiş iktidarları, ne de diğer kapitalist ülkeler, bu soruna yeterli çözümler getirememişlerdir. Bunun nedeni çok açıktır: İzlenen politikalar halktan yana olmamıştır. Halktan yana olmamasının nedeninde, düzenin ta kendisi yatar, çünkü düzen sömürü düzenidir, çünkü böylesi düzenler içinde girişimci olarak nitelenen insanların tek bir amacı vardır: KÂR!

Türkiye Cumhuriyeti Anayasası'nın 49'uncu maddesi şunları yazar:

"Devlet, yoksul veya dar gelirli ailelerin sağlık şartlarına uygun konut ihtiyaçlarını karşılayıcı tedbirleri alır."

Yani konut sorununun çözümlenmesi, bir Anayasa buyruğudur. Gelgelelim, Anayasa'nın böylesi ileri bir maddesini uygulamak, emekçi işçi ve halk düşmanı iktidarlar başta kaldığı süre içinde mümkün değildir. Muazzam bir çoğunluğun hayat pahalılığı altında ezildiği günümüzde, halktan yana olmayan siyasal iktidarların, Anayasa'nın bu buyruğunu yerine getirmelerini istemek ya da böyle bir şeyin gerçekleşebileceğini ummak, kimsenin aklından dahi geçmez.

Türkiye'de konut yapımına ayrılan kaynaklara bakıldığında, bu kaynakların toplam yatırımlar içinde önemli bir yer tuttuğu görülür. Ancak, konut yapımının çok büyük bir bölümü, özel sektörün elinde toplanmıştır. Üstelik, her sömürü düzenin toplumsal yararlardan önce gelen kaidesi yürürlüktedir: Kâr!.. Kâr amaçlı yatırımların da emekçi halkın ihtiyaçlarına cevap veremeyeceği, vermediği , sosyal konutlar yerine lüks konut yapımına yöneldiği ortadadır.

Ülkemizde, kârı amaç edinen sermaye sahipleri, genellikle arsa ve binalara yatırım yaparlar... Çünkü bu alandaki yatırımları kısa süre içinde çok fazla değer kazanmaktadır. Dolayısıyla spekülatörler, hiç çalışmadan ve hatta vergi de vermeden aşırı kazançlar elde ederler. Arsa ve kira ekonomisi bu yatırımcıların tekelinde olduğu için çalışan insanların konut edinmeleri zorlaşmakta, hatta olanaksız hale gelmekte, bu yüzden kirada oturanların sayısı hızla artarken, kira bedelleri korkunç bir hızla artmaktadır. Burjuva yönetimince düzenlenen resmi belgelerden kaynaklanarak yapılan saptamalar, 1965-1972 yılları arasında ücretlerin % 49 oranında artmasına karşılık kiraların % 54 oranında arttığını ortaya koymaktadır. Bu oranın büyük yığınların özellikle birinci dereceden metropollere doğru kayması ve buralarda önemli ölçüde konut ihtiyacı yaratması nedeniyle daha da büyümekte, artan nüfus karşısında iyice yetersizleşen konutların kiraları hızlı bir yükseliş kaydetmektedir. Türkiye, bugün dünyada en yüksek kira ödenen ülkelerin başında gelmektedir. Kaldı ki Türkiye'de ki mevcut konutların nitelikleri, çağdaş koşullara uygun değildir. 3'üncü Beş Yıllık Kalkınma Planında 1977 yılı için öngörülen 1 milyon 220 bin konut içinde, yenilenmesi gerekli konut sayısı 1 milyon 74 bindir. Yani küçük bir azınlık, kentlerin merkezi mahallelerinde her türlü konfor içinde lüks konutlarda yaşarken, emekçi kitleler dayanıksız, sağlık koşullarına uygun bulunmayan dar pahalı barınaklara sığınmış bulunuyorlar...

Bu kadar kötü şartlar içinde bulunan konut sorunun çözümü için ise, işçi ve halk düşmanı iktidarlar, kıllarını kıpırdatmıyorlar, onları ayakta tutan sermaye güçleri ise kendi bencil sömürüleri peşinde koşuyorlar.. Konut sorununun kesin çözümü eninde sonunda işçi sınıfının ve emekçi halkın iktidarıyla çözüme kavuşacak bir sorun... Ne var ki, bu hedefe ulaşılıncaya kadar geçecek süre içinde, binlerce işçinin ve emekçinin bu sorununa kâr amacı gütmeyen yaklaşımlarda bulunulabilir. Böylesi örgütler, halkın ekonomik koşullarına ve isteklerine uygun girişim ve uygulamaları başlatabilirler...

DİSK, işte böylesi önemli bir soruna elini atıyor. Anayasa'nın buyruğunu yerine getiremeyen gerici siyasal iktidarlarının yapamadığını tüm memlekette gerçekleştirmek gibi ultra bir iddia değil bu... Ama ülkemizin çeşitli bölgelerinde binlerce emekçinin çağdaş koşullara uygun, ucuz, sağlam ve kullanışlı konutlara sahip olması gibi önemli bir plan gerçekleştirilecek.. Unutulmamalı: Bugüne kadar DİSK'in el attığı her şey başarıyla sonuçlandı. Bu kampanya, katılacaklara, böylesi bir güvenceyi daha sunuyor.

YARIN :

1—Kimler katılabilir
2—Sıra numarasının önemi
3—DİSK Kent konut kampanyasına nasıl katılabilirsiniz
4—Konut üretimini gerçekleştirecek kuruluşlar kimin olacak ?

FÜSTAV

İNGİLİZ DİPLOMATLARIN MUSTAFA KEMAL'LE GÖRÜŞMESİ

İNGİLİZ HÜKÜMETİNE SUNULMUŞ GİZLİ RAPORLARDAN...
DOĞU ANADOLU OLAYLARI 1924-1938
Belgeleri Türkçeleştiren Cahit DÜZEL

37

"GAZİ, TURANCI VE İSLAMCI AKIMLARA UZAKLIĞINI HİSSETTİRİYORDU..."

■ Gazi, Enver Paşa'nın Alman yanlısı politikasına karşı olduğunu, Enver Paşa'nın kendisine yazdığı mektuplara atıfta bulunarak anlatmaktaydı

■ Enver Paşa'nın son mektubu "Buhara Kralı ve Halifenin Damadı" mührünü taşıyordu...

BAĞDAT YÜKSEK KOMİSERİ HUMPHREYS'DEN SÖMÜRGELER BAKANI PASSFIELD'E

Bağdat, 20 Ekim-20 Kasım 1930

3. Daha sonra kendisiyle eski çağ ve etnoloji konularında konuştuk. Gazi, Batı Avrupa ırkları ile Osmanlı Türklerinin ortak bir kaynaktan geldiklerini savunuyordu, kendisine Orta Asya'daki eski Türk yurtlarını dolaştığımı söyleyince çok ilgilendi. Bu konuşma sırasında, 1922' de Kabil Büyükelçisi iken Enver Paşanın bana Buhara eyaletinin Duşambe kentinden bir mektup göndererek, Sovyetlere karşı kullanmak üzere silah ve para yardımı istediğini söyledim.

Bunun üzerine Gazi, kendisinin Enver ile olan ilişkileriyle ilgili ilginç hikayeler anlattı. Gazi, ülkeyi büyük savaşa sokmamak için elinden geleni yaptığını ve Enver'in Alman yanlısı politikasına sürekli olarak muhalefet ettiğini belirtti. Enver'in kendisine yazdığı üç ayrı mektuptan söz ederek, bunların Enver Paşanın ne kadar hırslı ve dar görüşlü bir insan olduğunu açıkça ortaya koyduğunu ifade etti.

Savaş sırasında yazdığı birinci mektupta, Enver, kendisini diktatör yapacak bir askeri darbe öneriyor, Gazi'ye de İstanbul ve Çanakkale orduları komutanlığını vaad ediyordu. Bunun üzerine Gazi, Enver'le bir görüşme yaparak isteğini geri çevirmişti.

ENVER'İN ASYA BİRLİĞİ ÖNERİSİ...

Savaş sonrasında Moskova'dan yazdığı ikinci mektupta ise Enver, Türkiye, Afganistan, İran ve Buhara' dan meydana gelen ve yabancı denetimden bütünüyle kurtulmuş bir Asya Devletleri Birliğinin kurulmasını öneriyor, böyle bir birliğin sağlanması çabasına Gazi'nin de katılmasını istiyordu. Gazi, mektuba verdiği cevapta, mektubun adresine atıfta bulunarak söz konusu konfederasyonun ne kadar "bağımsız" olacağının tahmin edilebileceğine işaret etmiş, böyle bir plana herhangi bir katkıda bulunmayı reddetmişti.

Enver, ölümünden az önce Buhara'dan yazdığı üçüncü mektubunda ise Orta Asya hanlıklarını Sovyet boyunduruğundan kurtarmak üzere para ve silah yardımı isteğinde bulunmuştu. Gazinin cevap vermediği bu mektup Enver'in yeni mühürüyle kapatılmıştı. Mühürde şunlar yazılıydı: "Buhara Kralı ve Halifenin Damadı."

Gazi'nin bu hikayeleri anlatmaktan amacı, Asya'daki Turancı ve İslamcı hareketleri yakından tanıyan biri olarak bana, bu tür hareketlere daima karşı çıktığını ve modern Türkiye'nin yönelimin Batı olduğunu hissettirmekti. Aynı zamanda, bana öyle geliyor ki, Majestelerinin Büyükelçisine Türkiye'nin Moskova ile olan ittifakının isteği dışında olduğunu ima etti ve Sir George Clerk'in dört yıllık İstanbul Büyükelçiliği sırasında Türk-İngiliz ilişkilerinin gözle görülür bir gelişme gösterdiğini, ancak İngiltere ile daha yakın ilişkiler kurulmasını istediğini belirtti. Son olarak Gazi, bir soruma cevaben, Irak'ın İngiltere ile imzaladığı anlaşmanın adil bir anlaşma olduğunu ve Türkiye'nin güney komşusuyla olan mükemmel ilişkilerden memnuniyet duyduğunu kaydetti. Görüşmemiz iki buçuk saat sürdü. Gazinin güçlü kişiliği, ilgi alanının genişliği ve amacındaki kararlılığı beni son derecede etkiledi.

"İNGİLTERE ÖZERKLİĞİ DESTEKLEMİYOR..."

4. Ertesi gün İsmet Paşa ile Şükrü Kaya verdiğim davete katıldılar ve kendileriyle Türk-Irak ilişkilerini görüştük. Irak'taki Mandater Devlet olarak Majestelerinin Hükümetinin Arapları Kürtlere karşı iyi ve adil davranmaya teşvik eden ve Kürtlerin de yeni Irak Devleti içinde sadık ve memnun vatandaşlar olarak yaşayabilmelerini amaçlayan politikasını kendilerine açıkladım. Bağımsız bir Kürdistan devleti düşüncesinin saçma olduğunu, Majestelerinin Hükümetinin bu düşünceyi desteklediği yolundaki söylentilerin doğru olmadığını anlattım.

Türk birliklerinin önünden kaçarak Irak'a sığınanlara karşı Irak Hükümetinin ne gibi bir tedbir almayı düşündüğü konusundaki soruya ise Irak Hükümetinin bu göçmenlerin elindeki silahları alarak, bu kişilerin Türkiye'ye karşı faaliyetlerinde Irak'ı bir üs olarak kullanmalarına izin vermeyeceğini söyledim ve etkin tedbirler almada yetersiz kalınmasının bunun iyi niyet eksikliğinden değil, maddi olanakların yetersizliğinden kaynaklandığını anlatmaya çalıştım.

Ayrıca, Daimi Sınır Komisyonunun bulgularını hemen uygulamaya koyarak barışın sağlanmasına katkıda bulunabileceğini de vurguladım. Bu sağlanamadığı takdirde tarafların kendi bildikleri yolda hareket etmeleri kaçınılmaz olacaktı.

Bize çok yakınlık gösteren iki bakan, Irak Hükümetinin iyi niyetinden memnun olduklarını ve sınır tecavüzlerinin önlenmesi için işbirliği yapacaklarını söylediler. Sınır yakınındaki Türk birliklerinin çekilmesi bölgedeki eşkiya baskınlarının bir süredir artmasına yol açtığı kaydedildi.

"ŞEYH BARZANİ'NİN KONTROL ALTINA ALINMASI"

5. Sir George Clerk'in verdiği öğle yemeğinde İsmet Paşa çok dostça davrandı ve kesin siyasi görüş farklılıklarına rağmen büyük hayranlık duyduğunu ifade ettiği Lord Curzon'la ilgili hikayeler anlattı. Bu arada, Irak Hükümetiyle ilgili hiç bir şikayetinin olmadığını, ancak Şeyh Barzani'nin bir an önce kontrol altına alınacağını umduğunu söyledi. Ayrıca kendi hükümetinin Musul petrol alanlarının bir an önce geliştirilmesi konusuna yakından ilgi duyduğunu ve Irak hükümetinin sözünü ettiği petrol boru hattının Suriye'den geçmesi halinde ülkedeki Fransız hakimiyetinin güçleneceğini hatırlattı. Fransızlardan Suriye mandasını terketmelerini beklemenin gülünç olacağını sözlerine ekledi. Musul petrolünün en sağlam ve en iyi çıkış yolunun Adana üzerinden olduğunu savundu.

6. 8 Ekimde Sir George Clerk ile birlikte İstanbul'a dönerek Dışişleri Bakanı Tevfik Rüştü ile görüştük. Tevfik Rüştü, "kanarya gagası" olarak adlandırdığı Türkiye-Irak arasındaki bölgeden Fransızların çıkmalarını sağlamak için şu ya da bu yolla ikna edilmeleri gerektiğini savundu.

Majestelerinin Büyükelçisi sayesinde bu yüksek yetkililerle tanışmak ve ilginç görüşmelerde bulunmak olanağını elde ettim. Kurulan kişisel ilişkilerin Bağdat'taki çalışmalarım için sonderece yararlı olacağı inancındayım. Bu zevkli gezinin gerçekleşmesi için önayak olan Sir George Clerk'e müteşekkirim.

7. Bu mesajın bir örneğini Majestelerinin İstanbul Büyükelçiliğine gönderiyorum.

F. H. HUMPHREYS
F.O. 424/273, s. 122-124, No. 141

BÜYÜKELÇİ CLERK'DEN DIŞİŞLERİ BAKANI HENDERSON'A

İstanbul, 23 Kasım 1930

Efendim,

Majestelerinin İstanbul Büyükelçisi, Majestelerinin Dışişleri Bakanına saygılarını sunar ve ilişikte, Majestelerinin Trabzon Konsolosluğunun Doğu Anadoludaki askeri harekâtlarla ilgili mesajını iletmekten şeref duyar.

TRABZON KONSOLOSU MATTHEWS'DAN BÜYÜK ELÇİ CLERK'E

Trabzon, 15 Kasım 1930

Efendim,

Ağrı Dağı çevresinde bir süredir Türk askeribirliklerince sürdürülmekte olan harekâtın sona erdiğini bildirmekten şeref duyarım.

(DEVAM EDECEK)

FAŞİST KÜLTÜR VE AHLÂK DERSLERİ

Faşist eğitimin tipik uygulaması Almanya ve Japonya'da yapıldı

Dr. Türker ALKAN

2

Yukarıda verdiğimiz örnekler, "normal" ve "olağan" sayılan bir düzenin, önyargıya ve nesnel olayların yanlış gösterilmesine dayanarak sürdürülmesi sürecini biraz olsun aydınlatmaya yarayabilir. Siyasal sistemin zor kullanma ve baskı kurma eğilimi arttıkça, ders kitaplarındaki önyargıya dayanan yanlı ve yanlış bilgilerin ağırlık kazandığını görüyoruz. Özellikle faşizme giden dönemlerde ve faşizmin sultası altında bu durumun en belirgin nitelikleri ortaya çıkıyor.

Japon faşizminin gelişmesini, Japonların "shushin" dedikleri ahlâk derslerinin gelişme çizgisinde izleyebiliriz. Bu dersler, dışarıya açılmakta olan bir toplumun yenilikler ve bilinmeyen karşısında duyduğu tepkiyi yatıştırmak amacıyla 1875 yılında konuldu. 1881'den sonra sistematik ve açık bir biçimde siyasal toplumsallaştırma aracı olarak kullanılmağa başlandı. Haftada bir saat ahlâk dersi bütün öğrenciler için zorunlu kılındı. Öğrencilerin İmparatora tam bir bağımlılık ve saygı göstermesi gerektiğini vurgulayan, önyargı ve yanlışlarla dolu bu ahlâk dersleri yavaş yavaş genel bir nitelik kazanmağa başladı. Okulda yürütülen ders dışı uğraşlar da siyasal toplumsallaşmayı sağlamak için kullanılan bir araç durumuna getiriliyordu. Tarih ve toplumbilim dersleri bu amaçlarla kullanılmağa başlandığı gibi, aritmetik ve müzik derslerinde bile siyasallaştırma çabaları sürdürülüyordu. Bu çabalar öylesine etkiliydi ki, İmparatorun kutsal sözlerini okurken yanlış yapan öğrenci ve öğretmenlerin intihar ettikleri bile oluyordu.

Faşistlerin başa geçmesi ile bu çabalar daha da yoğunlaştı. Düşünce kontrolünü sağlamak için, Özel Düşünce Polisi, Özel Yüksek Düşünce Polisi gibi örgütler kuruldu. Uluslararası üne kavuşmuş yabancı büyüklerin adları ders kitaplarından "ulusçuluk" adına çıkarıldı. Savaş başladığı sırada Japon ders kitaplarında geçen tanınmış yabancılar sadece Beethoven, Galileo ve Edward Jenner idi. Dost ya da tarafsız ülkelerden olan kişiler. Aynı dönemde, ders kitaplarında kullanılan dil, % 76.4 oranında siyasal toplumsallaşma amacına yönelikti. Bu çılgınlıklara ancak savaşın getirdiği acı yenilgi bir son verdi. (4)

Almanya'da, 1934'den sonra okul kitaplarında militarist-ulusçu içeriğin ağırlık kazanmağa başladığı görülüyor. Nazilerin başa geçmesi ile okul kitaplarında köklü değişiklikler yapıldı. Öğretmen okulları özellikle kontrol altına alındı. Bu okullara başvuran öğretmen adayları siyasal görüşleri bakımından sıkı bir elemeden geçirildikten sonra okula alınıyorlardı. Bu arada, çeşitli gençlik örgütleri ve ders-dışı uğraşların amaca yönelik düzenlenmesi, ders kitaplarının etkisini tamamlayıcı bir rol oynuyordu.

Almanların bu sakat eğitim programları da, Japonya'da olduğu gibi, kendi yarattığı cinayet ve felâketlerle birlikte çöküp gitti. Fakat, müttefikler, henüz Naziler teslim olmadan siyasal toplumsallaşma sorunu üzerinde kafa yormağa başlamışlardı. Barıştan sonra pek çok kitap yakıldı, sansür uygulandı, çoğunluğu Nazi Partisi'ne üye olan öğretmenler yeni bir elemeden geçirildi, yeni gençlik örgütleri kuruldu. Okul çevresinedaha demokratik-katılımcı nitelikler kazandırıldı. Demokratik süreci açıklayıcı ve destekleyici dersler konuldu. Sonuç olarak, yapılan bir çok araştırmanın da gösterdiği gibi, Almanya'da yetişen yeni kuşaklar daha özgürlükçü-demokratik-katılımcı niteliklerta-şıyorlar. (5)

Japonya ve Almanya'nın siyasal eğitimi yenilgiden sonra olumlu bir biçimde etkilendi. Fakat, bütün ülkelerde aynı durumu görmek zor. İtalya'da da faşistler eğitim kurumlarını kendi amaçları için sonuna dek kullandılar. Savaş sonrası bu durum bir dereceye kadar değişti. Fakat, Kilise'nin etkisi altında kalan üniversiteler, aile ile birlikte, İtalya'nın en tutucu siyasal toplumsallaştırma kurumlarından birisini oluşturmaya devam ediyor. Katolik profesörlerin egemen olduğu bu üniversitelerde, Eğitim Bakanlığı tarafından resmen onaylanmış olan ders kitaplarından birisi şöyle bir bölüm içerebiliyor: "Babanıza ve ananıza saygı gösterin diyen dördüncü emir, bütün üstlerimize saygı göstermemizi ister. Bu nedenle, Papa'ya, kardinallere, papazlara, devlet memurlarına ve öğretmenlerimize saygılı olmamız gerekir... Ana-babalar çocukları için budalaca isteklerde bulundukları için bu kadar toplumsal değişim var. Ayakkabıcı oğlunun muhasip olmasını, sosis satıcısı oğlunun doktor olmasını istiyor. Böyle budalalık olur mu?" (6)

(DEVAM EDECEK)

(4) James S. Coleman. Education and Political Development. Princeton: Princeton U. Press, 1965, s. 272 312
Lucian W. Pye ve Sidney Verba. Political Culture and Political Development. Princeton: Princeton University Press, 1965, s. 45.
(5) Dean Jaros. Socialization to Politics. New York: Praeger Publishers, 1973, s. 13-14
Pye ve Verba, a.g.y., s. 154-162.
(6) Pye ve Verba, a.g.y., s. 316-322.

Çok partili hayata girerken ...

HAPİSTE BİR GAZETECİ

Recep BİLGİNER

BURADA ADAM BOĞAZLASALAR KİMSENİN RUHU DUYMAZDI

7

Kendisine bakmakta olan yamağına, işine bakder gibi lerden baktı göz ucuy - la. Sonra, döndü, kelimelerin üzerine basa basa:

- buna Malta parası derler. İlk gelenden, peşinen bir lira alınır. Sonra, her hafta Cuma günü, tekrarlanır. Parayı veren kurtulur, vermeyen haftada bir gün taşları, kenefi temizler. Tamam mı ?

- Tamam ! diye cevapladı yamak.

Cezaevinde, koğuş ağalarının emri yerine getirilir, tartışılmaz. Tartışmak için daha güçlü olmak gerek ve bir kere de kazanmak gerek. Kazananın kendisi de ağa kesilir hapistekilerin başına. Çaresiz, önce ben sonra öteki yeni gelenler, uzattık birer liraları. Yunus'un yüzü güldü.

Karantina koğuşunun, uzun koridoru ve dar uzun avluya inen merdivenleri malta taşından yapılmıştır. Renkleri solmuştur ama, yine de görünüşü fena değildir. İlk girişte ve her hafta alınan birer liraylа bu taşlar temizletilir meydancıya göre. Ama, toplanan paraların çoğu meydancının cebine girer. Sonra, her koğuştan toplanan benzeri vergilerle, Baş Meydancıya, yani Baş hapishane ağasına, oradan da, - dedikodulara bakılırsa- bazı hapishane yöneticilerine. Yanı 1947 'lerin anısı bunlar. Şimdi nasıldır bilemem.

Ama, koğuş ağalarının da kendileri ne göre sorumlulukları var. Öteki koğuşların ağasıyla iyi geçinmek, Baş Gardiyanla iyi geçinmek, hapishane müdürünün gözünden düşmemek. Müdür, hapisteki bütün mahkûm ve tutuklularla tek tek uğraşacağı yerde, bu ağalar yoluyla yönetir hapistekileri. Kralların derebeyleri aracılığıyla halkı yönetmesi gibi. Koğuş ağalarının da adamları var, fedaileri var, onlara bakar, tencere kaynatır. Hapishaneyi, dış dünyanın kanunları yönetmez, koğuş ağaları kendi kanunlarıyla yönetir ama, gene de ikisi arasında köklü bir bağ vardır.

BİR UYUSAM DİYORDUM

Yorgundum, bıraksalar kahve ocağının tahta sırasında, hemen uyuyabilirdim. Tek düşüncem uykuydu. Hapse atılmıştım, ne kadar yatacağım belli değildi. Henüz hangi yazıdan buraya düştüğümü de bilmiyordum. Dış dünyayı da düşünmüyor - dum şu anda. Özgürlükmüş, hapislik - miş, hepsi vız geliyor bana. Başımı koyacak bir yastık olsa, uyusam, başka şey istemem. Ama, koğuş ağası da, ötekiler de ağırdan alıyordu. Bir şey de diyemiyordum, hapishanenin düzeni bu olmalıydı. Kumanda, Yunus'taydı, o ne derse o olacaktı. Şimdilik, konuşuyor, kendisini anlatıyordu. Biz de dinliyorduk. Ben kendi hesabıma dinliyor gibi yapıyordum. Arada bir uykudan başım önüme düşecek oluyor, kendi kendimi çimdikliyordum.

Gece yarısını geçmişti. Karantina koğuşunun ağası, yeni müşterilerini, belki de yeni tebasını, birer sinema locasına benzeyen odalara dağıtma işine girişti. Bu dörder ya da sekizer kişilik koğuşlardan birinde, Yunus kalıyordu. Biz, davutu koğuşuna düştük. Ben, Galata'da dükkanından 44 bin lira hava parası alırken yakalanan Toma, Alemdar Sineması'nda sevgilisi Raşel'le aşk yaparken yakalanan Avram. Bize itibar etmişti Yunus, kendi koğuşuna almakla, öyle söylüyorlardı.

Karantina koğuşunun ağası Yunus' un yattığı odaya buyur edilmiştik ama, yatak? Yatak yoktu. Tahta ranzanın üstünde yatamazdım, ne de olsa.

-Muharrir beye, temizinden bir yatak bulmalı dedi, Yunus.

Gözleri çipil çipil olan yamak atıldı:

-Yunus ağabey, gazeteci abime benim yatağımı veririz. Anam avradım olsun temizdir.

-Teşekkür ederim.

-Teşekkür ederim.

-Senin güzel hatırın için, geceliğine iki buçuk kağıt alınım.

-Teşekkür ederim.

İki buçuk lirayı verdim. Selim dışarı fırladı "Yatağını sereyim" diyerek. Herkes Ona "Anasıyla zina eden Selim" diyordu. Eroinmandı. Söylediklerine göre, bir gece, çekmiş çekmiş dönmüş eve ve komşular bir felâketin önüne geçmişler. Kendisine sorarsan bir yanlışlık oldu, diyor. "Anamın hatırını sormaya gitmiştim, yatağına. Beyazı biraz fazla kaçırmışım, o kadar."

AVRAM NEREDE KALACAK?

Toma'ya, ayni koğuşta yatan bir başkası, yatağını bıraktı. Tabii iki buçuk lira karşılığında. Sıra Avram'a geldi. Önce, başmeydancıyla, bizim Yunus kafa kafaya verdiler. Avram çok gençti, 17-18 yaşlarında. Sübyan koğuşuna gönderilmesine, başmeydancı karşı çıktı. Orada, rahat bırakmazlardı. Öyleymiş o zamanlar sübyan-çocuklar- koğuşunun düzeni. Yeni biri geldi mi, bir bir eskilerin sakınırısına uğrar" Şimdi sen de bizden oldun" denirmiş. Bu nedenle bırakmadılar Avram'ı. Korudular.

Avram, karantina koğuşunda kaldı ama, başka bir sorun çıktı ortaya. Yunus'un "paran var mı" sorusu karşısında boynunu bükmüştü:

-Benim param yok.

Yaşlı bir-mahkûm atıldı, gözleri parlayarak:

-Benimle kalsın.

Yunus dikleşti:

-Olmaz. Bu gece benimle kalır. Bana bak Avram, yarın paran gelince, yatak ücretini ödersin.

Herkes, yatacağı odaya dağıldı. Yunus önde, biz arkada, koğuşa girdik. Altlı üstlü iki ranza vardı, iki ranzada da dört yatak. Altta, iki buçuk lirasını peşin ödediğim benim yatağım vardı. Üstte, Yunus yatıyordu. Yanda, eski bir gazeteci, üstünde de hava parası sanığı Toma, Avram, üstte Yunus'un yanındaydı.

İki ranza arasında, bir metre genişliğinde bir boşluk vardı. Koğuşun, üstünde, tavana yakın yerde, ancak, gökyüzünün görülebildiği bir pencere vardı.

Elbiselerimi çıkarmadan yatağa bıraktım kendimi. Selim'in kiraladığı yatak, pis mi, temiz mi, düşünmedim bile. Yorgunluk, buna manevi şeyler de eklenince, ne derman bırakıyor, ne herhangi bir düşünce. Kendimden geçmişim. Uyku güzel şey.

Uykuda, uzun süre bir takım sesler duydum. Rüya mıydı, gerçek miydi, ayıramıyordum. Yalvarma, tehdit, ama yavaş söylenmeye çalışılan seslerdi bunlar.

-Yalvarırım yapma, diyordu biri.

-Sus, diyordu öteki tehdit edercesine.

Gözümü açtım. Koğuş karanlıktı. Üstümdeki ranzadan geliyordu bu fısıltılı sesler. Yalvaran Avram'dı, sus diye tehdit eden de Yunus. Sesleri, kıpırdanmaları bir süre daha tepemde duydum. Tekrar uyumuşum.

BURADA BAZI ŞEYLERİ DUYMAYACAKSIN

Sabahleyin gözümü açtığımda, Yunus yoktu. Erkenden kalkmıştı. Ee, kolay mı, koğuşu yöneten oydu. Bazılarının söylediği gibi, koğuşun, herşeyiydi. Selim'e göre ise, Yunus koğuşun Allah'ıydı.

Toma, yukardan başını uzattı.

-Gürültüden uyuyamadım. Adamın elinde bıçak da vardı. Gözlerimle gördüm. Neyapsın Avram?

Başka bir suçtan buraya düşmüş olan yaşlı gazeteci, sağ elinin şahadet parmağını susmamız için dudağına götürdü.

-Burada bazı şeyleri görmeyeceksiniz, bazı sesleri de duymayacaksınız. Tanık olmak da kötüdür. Başınız derde girer. ha.

Avram'da, çıt çıkmıyordu, ya gerçekten uyuyordu, ya da utancından sessiz yatıyordu. Biz de kendisine hiç bir şey sormadık. Kendi yatağında yattığı için, Avram'ı borçlandıran Yunus, ertesi akşam ve daha sonraki akşamlar, iki buçuk lira karşılığında Avram'ı, başkalarının yatağına yolladı.

Hapisanede herkes, haksızlıktan yakınıyordu. Kendisinden daha güçlü olanlar, devlet, polis, jandarma, savcı, hakim, herkes bu haksızlığın simgesiydi. Hepsi de adalet bekliyordu. Ya kendileri? Kendileri başkalarına haksızlık etmiyorlar mıydı? Kendileri hak hukuk tanıyorlar mıydı? Bir şey vardı burada insanları katı, acımasız yapan? Hapislik mi, dışarda karşılaştıkları katılıklar mı haksızlıklar mı?

ÜSTÜNÜZE KİLİTLENİYOR

Ne fena bir yerdi burası. Derdinizi kimseye anlatamazdınız. Şikayet kapısı da yoktu. Müdüre bir şey söylemek için, önce koğuş ağasına söyleyecektiniz. O sizi gardiyana, gardiyan baş gardiyana, baş gardiyan da müdüre çıkaracaktı. Peki ya şikayetiniz, koğuş ağasından ya da gardiyandan idiyse, yandığınızın resmiydi. Akşam olunca koğuş dışardan, üstünüze kilitleniyordu. Adam boğazlasalar kimsenin ruhu duymazdı. Dışarıdan yardım gelmeyeceği, gelemiyeceği gibi, içerdende kimse yardımınıza koşmaz, üstelik tanık bile olmazlardı.

-Kim yaptı, biz görmedik, hiçbirşeyden haberimiz yok derlerdi.

O günlerde, hapishaneler hakkında bir demeç veren Başbakan Recep Peker:

-Hapishanelerimiz insanlığın yüz karasıdır. Mutlaka ıslah edeceğiz.

Ama henüz ıslah edilmemişti ki.

Koğuştan koridora çıktım. Malta taşları silinmişti. Kahve ocağına girdim. Gazete var mı diye Sordum, yok diye cevapladı kahveci, yüzüme de tuhaf tuhaf baktı. Öyle ya burası otel miydi? Ah, bir gazete olsa, 15 kuruşluk gazeteye -o zaman gazetelerin fiyatı 15 kuruştu- iki buçuk lira verirdim. İki buçuk lira. Ne çabuk alıştım bu ikibuçuk lira sözüne?

(YARIN: NİÇİN TUTUKLANDIĞIM ANLAŞILDI)

İşçiler DİSK-KENT'i konuşuyor

▶ Bir oda bir holden ibaret bir gecekonduda, Silahtar sırtlarında, gündüz kalorifer üretip, geceleri odun sobasının etrafında ayazın yakıcı soluğunu duyarak uyumak Ahmet Sezer'in tam sekiz yıllık kaderi

Kalorifer radyatörü üretip gecekondularında odun sobasıyla ısınanlar

Türk Demir Döküm işçileri

Ahmet Sezer'i tanımazsınız. Ama İstanbul'da kışın, Silahtar semtinin ayazının namını bilirsiniz herhalde.

Ahmet Sezer 31 yaşında, sekiz yıllık işçidir. Silahtar'daki gecekondusunda karısı ve iki çocuğuyla birlikte dört nüfus barınır ve Silahtar'ın poyraza açık sırtlarında, o namlı ayazlarda derdi, düşüncesi, çeki çeki odun yutan sobayı doldurabilmektir... Ahmet Sezer Türk Demir Döküm'ün işçisidir. Kalorifer radyatörü ve kazanı üreten Türk Demir Döküm'ün...

Bir oda bir holden ibaret bir gecekonduda, Silahtar sırtlarında, gündüz kalorifer üretip, geceleri odun sobasının etrafında ayazın yakıcı soluğunu duyarak uyumak Ahmet Sezer'in tam sekiz yıllık kaderi. 31 Yaşında dedik. Öyle. Güçbela barındığı kondu'suna eksiksiz, hilafsız 800 lira kira ödüyor her ay başı. Girdiğinden bu yana kondu'nun kirası tastamam dokuz defa arttı. Ahmez Sezer, kalenderce gülüyor, "insafı kurusun, üç ayda bir zam gördü bizim kondu" diyor.

Sekiz yıllık işçi, 2.300 lira net aylık gelir, dokuz bin lira borç, 800 lira aylık kira, dört nüfusa tek başına bakan Ahmet Sezer, Silahtar'ın ayazı, kalorifer radyatörü ve odun sobası... İşte Ahmet Sezer'in kısa hayat hikâyesi.

● Kasım Kartal ●

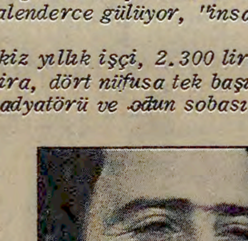

Yalnız Ahmet Sezer mi? Hiç değil. Rastgele ondan başladık. İşte Kasım Kartal anlatıyor:

-29 yaşındayım. Dört yıldır Demir Döküm'de çalışırım. Dört nüfusa bakarım. Ayda elime 2.400 lira geçiyor. Haznedar'da bir daire'de oturuyorum. Girdiğimden bu yana iki defa kira arttı. Şimdi 800 lira veriyorum. İki odam var, bir de hol. Daire dedikse gözünüzde çok büyütmeyin. Bizde gecekondudan farksız konutlar eğer tek kat üstüne değilse adı apartman oluyor da ondan daire dedim. Yoksa...

● Yalçın Ergüner ●

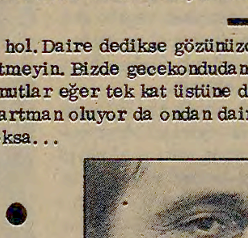

Yalçın Ergüner anlatıyor. Türk Demir Döküm işçisi Yalçın Ergüner. Yirmi yıllık işçi Yalçın Ergüner anlatıyor:

-Babamın evinde oturuyorum. İki aile bir evde yani. Dört nüfus ben. Bir o kadar da babamlar. Mutfağı, helayı, banyoyu ortaklaşa kullanıyoruz. Her sabah nöbet var senin anlayacağın. Yirmi yıllık işçiyim ve elime 2.500 lira geçiyor. Bu iki katlı ahşap eve sığınmış kalmışız işte. Sığmış değil sığınmış. İki aile tek eve nasıl sığsın. Ama şu pahalılık cehenneminde, tek başıma eve çıkmak ne kadar zor bilir misiniz? Kiraya gelince... Ben şanslıyım. Ne de olsa baba mülkü, Ayda 200 lira kadar kira veriyorum. Onu da verebilirsem...

● Zeki Çakar ●

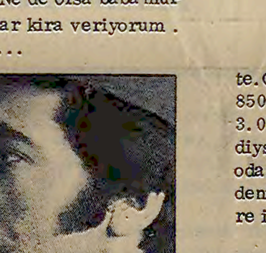

Türk Demir Döküm'den Zeki Çakar anlatıyor:

-Adım Zeki, Soyadım Çakar. Altı yıllık işçiyim, Gaziosmanpaşa'da bir konduda otururum. İki odası var kondunun. İki küçük odası ve biz altı nüfusuz. Hepsi hepsi iki oda, bir mutfak bozması, bir de hela. Ayda 2.300 lira geçer elime ve bizim konduya 700 lira kira öderim sonra da bunu bulduğuma şükrederim. Üç defa arttı kondunun kirası. 250 liraya girdim şimdi 700. Bakalım bu yıl kaça çıkacak.

● Hüsamettin Atmaca ●

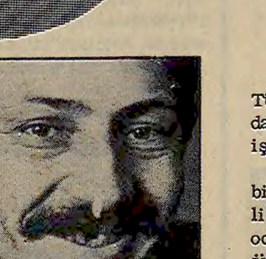

Hüsamettin Atmaca anlatıyor:

-Silahtar'da bir daire kiraladık işte. Orada barınıyoruz beş nüfus. Ayda 850 lira kira. On üç yıllık işçiyim ve 3.000 lira geçer elime ayda. Daire dediysek büyütme gözünde. Öyle üç yatak odası, gömme banyo, tuvalet, kalorifer, deniz manzarası filan bekleme Adı daire işte. Ayda da 850 lira.

● Fevzi Sal ●

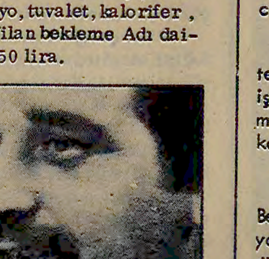

Fevzi Sal anlatıyor.

-Sekiz yıllık Türk Demir Döküm işçisiyim. Hani kalorifer radyotörü, kazanı yaparız. Sonra da televizyonda reklamını seyrederiz. Velakin kendimiz Gaziosmanpaşa'da bir konduda otururuz. Gaziosmanpaşa dediğim, Taşlıtarla yani. Dört nüfus iki göz odaya sığınmışız. Bir mutfağımız var, hela ile banyo bir arada. Elektrik aldık ama su... Su mahallenin çeşmesinden kova ile, teneke ile taşınır. Ayda da 750 lira kira öderim. Ayda 2.300 lira alırım, 750 lira kira öderim, susuz gecekonduya.

● Turgut Alağaç ●

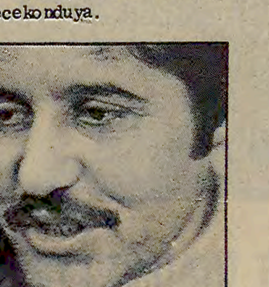

Bir de mal sahibi var konuştuğumuz Türk Demir Döküm işçilerinin arasında. Turgut Alağaç. 35 yaşında 17 yıllık işçi. O anlatıyor:

-Alibeyköy'de borç harç, güç bela bir kondu yaptık kendimize. Ayda 2.600 lira para alırım. Üç nüfusuz. Konduda üç oda var. Öyle salon malon karıştırma. Üç göz kondu odası işte. Bir mutfak, bir de hem banyo, hem hela olarak kullanılan bir bölme var bizim konduda. Evet, kiradan kurtulduk ama kondu tastamam 65 bin liraya mal oldu. Elektrik ve suya gelince.... Onlar yok işte. Suyu iki sokak ötedeki çeşmeden taşırız, gecelerimizi de bildiğin gaz lambası ile aydınlatırız. Senin anlayacağın yarı karanlıkta yaşarız. Ama şu sohbette tek mal sahibi ben değilim. Bak, Yılmaz Kırlak'ın da kendi malı oturduğu kondu.

● Yılmaz Kırlak ●

Yılmaz Kırlak anlatıyor.

-Evet benim köşk de kendi malım. Alibeyköy'de yalnız malzemesine 40 bin lira gitti. Altı nüfusum ben. 15 yıllık işçiyim ve elime 3.100 lira para geçer. Altı nüfus bir göz odalı konduda otururuz. Bir mutfak var. Hela dışarda. Elektrik, su yok. Altı nüfus bir göz odada. Bu ne demektir bilir misiniz. Su yok, elektrik yok. Hela evin dışında. O gecenin ayazında bu ne demektir bilir misiniz? Diyeceğim, Yılmaz Kırlak mal sahibidir. Kendi evinde oturur. Altı nüfus tek göz odada...

Türk Demir Döküm'ün bu röportaja katılan yedi işçisi, kendi konut durumlarını böylece anlattıktan sonra söz DİSK'in girişimine geldi. DİSK-KENT'ten söz edilmeye başlandı. Birbirlerinin sözlerini keserek, birinin bıraktığı lafı öteki kaparak DİSK'in girişimi üzerine önerilerini sıraladılar. Tümü de kararlı bu büyük konut girişimine omuz vermeye. Üstelik incelikli olarak düşünülmüş önerileri var. Şöyle :

● Arsa payı filan diye istenen peşin para var ya, hah işte o 10-15 bin lirayı geçmemeli. Hiç bir işçinin gücü tatı yetmez fazlasına.

● Bak bunun kolayı var. Belediye Başkanı emekçiden yana, halktan yana olduğunu söyler durur. İşte ona bir fırsat. Belediyenin arsaları düşük fiyatla DİSK-KENT için kurulacak kooperatife satılamaz mı?

● Sonra konutlar işyerlerine yakın olmalı.

Evet, evet. Bak bu DİSK-KENT lafı beni düşündürüyor. Öyle kent gibi, kasaba gibi olacaksa. Bizim fabrikaya yakın olsa, bir başkasına uzak olacak. İyisi mi konutlar ayrı ayrı yerlere kurulmalı.

● İyi ama o zaman ortak hizmetler ne olacak? DİSK-KENT devince benim gözümün önüne çocuk parkı ile, jimnastik salonu, spor sahaları, ile, kütüphanesi ile ağaçlıklı yeşil sahası ile bir modern kasaba geliyor.

● Sonra temel gıda maddelerini ucuz fiyatla satacak bir kooperatif kurarız. Onun büyük bir mağazası olur. Yok yok, ayrı ayrı değil kosko-ca bir işçi kenti olmalı.

● O zaman işyerlerine ulaşım işini de ayarlamak lazım ama.

● Ayarlanır, iş ona kalsın. O kolay.

● Bence bu iş büyük iş, uzun iş. Hesap kitap işi. Bence bütün DİSK sendikaları toplu sözleşmelerle işveren - lerden "DİSK KENT konut fonuna yüklü bir para ayırtmalı.

● -İyi olur be arkadaşlar Koca bir işçi kendi doğar. DİSK-KENT ha? Düşü bile keyifli bunun...

Teknik-İş'e bağlı 350 işçi Ordu Pazarı'nda grevi sürdürüyor

Üyelerine ucuz mal satan OYAK işçilerini aç bırakıyor

● EV KİRALARI ORTALAMASININ BİN LİRAYI AŞTIĞI ANKARA'DA OYAK'TA 7 YILLIK İŞÇİLER BRÜT 2.500 LİRAYA ÇALIŞTIRILIYOR.

● İŞÇİLER "SÖMÜRÜ'YÜ DİSK'E BAĞLI TEKNİK-İŞ İLE SINIRLAYACAĞIZ."

ANKARA (İSTA)- 7 yıldır, sömürünün katmerlisini çeken OYAK işçileri DİSK'e bağlı Teknik-İş Sendikasının verdiği onurlu kavgada davula vurmaya başladı.

İşçilerin birleştiği bir nokta var: "Sendikamızla birlikte sömürüyü sınırlandırma kavgasından galip çıkacağız."

NEDEN GREV?

Grevin 3 ana nedeni var İlki, işveren 2. yıl için zam vermek istemiyor. İkincisi, hem Cumartesi günü akşama kadar işçileri çalıştırıp, Pazartesi öğleye kadar tatil yapmalarını istemiyor. Sonuncusu da, kıdem tazminatı, kıdem zammı ve ikramiye gibi konularda hiç mi hiç anlaşmaya niyetli değil...

Ama, sendika almaya kararlı, işçiler daha fazla sömürülmemek için kararlı.

Bir işçi bize soruyor : "Sendika sarı bir sendika olmasaydı bu toplu sözleşme çoktan imzalanmaz mıydı?"

Bir başka işçi atılıp cevap verdi: "DİSK'ten korkuyorlar."

350 işçi Kurtuluş'ta Ankara'nın göbeğinde grev davulunu çalıyor. Ve bütün Ordu Pazarlarındaki arkadaşla rının da bu grevlere katılacağını bilerek...

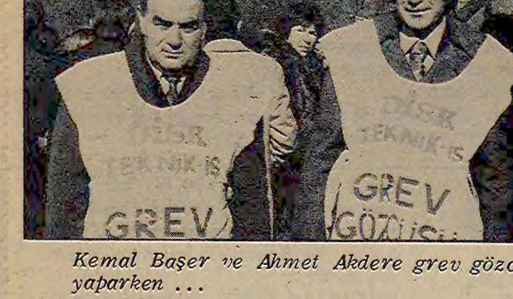

Kemal Başer ve Ahmet Akdere grev gözcülüğü yaparken ...

—İşçiler anlatıyor—

KEMAL BAŞER

-Ordu Yardımlaşma Kurumunda 7 yıllık işçiyim. Yedi yıllık emeğimin karşılığı 2500 TL. brüt ücret. Evliyim altı çocuğum var ve kirada oturuyorum. Sendikamız işveren - den insan onuruna yaraşır isteklerde bulundu istekleri-miz geri çevrildi. Bu şartlar da greve gitmekten başka çaremiz kalmadı. Hakkımızı söke söke alacağız.

AHMET AKDERE

- 6 yıllık işçiyim. Brüt ücretim 2900 lira. Elimize geçen para yaşamamıza bile yetmiyor. Borç içindeyiz. İşverenin emekçilere karşı takındığı tavır bizleri açlığa mahkûm ediyor.

YÜKSEL ÜNVER

7 yıllık işçiyim. Evliyim ve iki çocuğum var. Bugüne kadarki emeğimin karşılığı 1800 liralık ücret. Toplu sözleşme ile istediğimiz haklar bizlerin hiç olmazsa sosyal yaşamımızı karşılayacak acil istekler. İşveren ise bize 2 yıllık ve aynı şartlarda sözleşme yapmak istiyor. Sendikamızın bu konudaki görüşü ise ilk sene için ayrı 2. sene için ayrı ücret zammı ve kıdem tazminatı almaktır, grevi bütün haklarımızı alana kadar sürdüreceğiz.

Yüksel Ünver "Haklarımızı alana dek grev sürecektir" diyor...

Kısa haberler

Manisa'da Uncular Ekmek Fabrikasında işçiler greve başladı

MANİSA-(THA)-Manisa'da Uncular Ekmek Fabrikasında, işverenle imalat konusunda anlaşma sağlayamayan DİSK'e bağlı Gıda-İş Sendikası bu sabahtan itibaren greve başlamıştır.

Bir süre önce işverenle üyeleri adına toplusözleşme görüşmelerine başlayan Gıda-İş Sendikası yetkilileri parasal konularda anlaşma sağlamış, ancak günde 24 çuval un işleyeceklerini bildirmiştir. İşveren ise günde 30 çuval un işlenmesinde diretince, fabrikada çalışan 25 işçi adına sendika grev kararı almıştır Yasal sürenin tamamlanmasından sonra sendika yöneticileri önceki gün işyerinde grevi başlatmışlardır.

●

İzmit'teki Habas ve Asgaz'da grev ertelendi

KOCAELİ-(THA)-İzmit Köse Köyü bölgesinde kurulu bulunan Habas ve Asgaz Sanayi Gazları Anonim Şirketi tesislerinde Türk-İş'e bağlı Petrol-İş Sendikası ile işverenler arasında yapılan toplusözleşme anlaşmasından 10 gün sonra bu iki işyeri için daha önce alınan grev kararları Bakanlar Kurulunca 30 gün süre ile ertelenmiştir.

Bu konuda basına bir açıklama yapan Petrol-İş Sendikası Kocaeli Bölge Başkanı Muammer Bekaroğlu" anlaşmalar yapıldığında grev lokavt kararlarının kaldırılması unutulduğu için Bakanlar Kurulu da grev yapılacak gerekçesi ile erteleme kararı almıştır. Aslında anlaşma 10 gün önce yapılmış herşey olup bittikten sonra Bakanlar Kurulu grevleri erteleme kararları almıştır" demiştir.

BİTMEYEN KAVGA
JOHN STEINBECK'İN ÜNLÜ YAPITI