Almanya' da işsizliğin artması üzerine çalışma izinleri uzatılma yan işçilerimiz yurda dönüyor.

Kapitalizmin bunalımı işsizliği artırıyor

Almanya'da işsizlik artınca yabancı işçiler kapı dışarı ediliyor

Son günlerde Federal Almanya'nın, yabancı ve özellikle Türk işçilerinin çalışma izinleri nin uzatılmayacağına karar vermesi, Türkiye' de büyük yankılar uyandırdı. Oysa yine buhranlı dönemlerinden birine giren kapitalizmin, bu buhranı mümkün olduğu kadar az zararla kapatabilmesi için alacağı tedbirlerin sadece bir tanesiydi bu. Kapitalizm için daha geçen yıl yeniden tehlike çanları çalmaya başlamıştı. Bir yandan enflasyon oranları son hızla yükselirken bir yandan da işsizlik gittikçe artıyordu. Almanya pahalılık bakımından yine de Avrupa ülkelerinin içinde en iyi durumda olan ve dış ödemeler dengesinde hala açık ver meyen tek ülke olmasına rağmen işsizlik bakımından durumu hiç de parlak değil. Yapılan hesaplarda Almanya'da 799 bin kişinin işsiz olduğu ve bu nun 115 bininin yabancı işçi olduğu ortaya çıkmıştı. Bunun en önemli sebebi ham madde fiyatlarının korkunç derecede artmasıydı. Ham madde fiyatlarının artması özellikle otosanayinde satışların tehlikeli bir şekilde azalmasına yol açmıştır. 1973 de 9 milyon olan oto satışlarının 1974 de 7 milyona düşmesi de bunun en açık delilidir. Bu durumda Almanın sanayinin yapacağı şey bir süre için üretimi kısmak tı. Üretim kısılınca da doğal olarak işçilerin çıkarılması gerekiyordu. Ancak Almanın egemen sınıflarının işçi çıkarırken önce kendi işçilerini gözetmesi tabiiydi, çünkü hergeçen önce Almanın işçi sınıfı bö yük bir oy potansiyeliydi ve özellikle Almanın egemen sınıfı larına sırtını rahatça dayamıyor bulunan Schmidt hükümetinin bu durumda milliyetçi davranması gerekiyordu. Ayrıca yabancı işçilerle Almanın hükümetine sosyal ve siyasi açıdan sorunlar doğuruyorlardı. Yabancıların konut, sosyal güvenlik eğitim, sağlık hizmetleri hiç de az yoksa tutmuyorlar.

İşte bu yüzden Almanın hükümeti kapitalizmin çıkarlarını fena halde tehdit eden iktisadi buhranın çarelerinden birine başvurup, İş Teşvik Kanuna nun 19 uncu maddesine daya narak açık iş yerlerine İşçi alınırken Almanlara öncelik tanınması istedi. Bu 19 uncu madde şöyleydi: «Alman olmayan İşçilerin çalışma izinleri ancak İşçinin özel durumu göz önüne alınarak iş piyasasının durumuna ve gelişimine göre verilebilecektir. Bu İşçi kısıtlanabilir ve sadece bir firma ve ya meslek grubu için geçerli olmak üzere verilebilir. İşveren ler ancak bu şartlar altında çalışma izine sahip yabancı İşçileri çalıştırabilir. Avrupa Ekonomik Topluluğuna tam üye olmayan Türk ve Yunanlı İşçiler böylece en kötü durumu düşüyordu. Nitekim İşsizliğin yabancılar arasındaki dağılımına bakıldığında, İşsizlik oranının en çok bu iki ülke İşçileri arasında olduğu ortaya çıkıyordu: Yüzde 5,9.

Almanın Federal Çalışma Dairesi İşsizliğin bunca artmasın yüzünden yabancı İşçiler arasında memleketlerine katı dönüş yapanların gittikçe fazla laştığını açıkladılar. İşsizlik Eşsizlik Kasım ayında artmıştı ve 25 bin 940 Türk İşsizi çalışma müdürlüklerine başvuru rak kayıtlarını yaptırmışlardı. Yine Federal çalışma daire sinin yaptığı açıklamalara göre özellikle metal ve otomobil kollarında İşsizlik had safha ya varmıştır. Türk İşçileri arasında önce kadınlar İşsiz kalıyordu. Sonçünlerde de kalıfiye ve yardımcı İşçiler arasında da İşsizlik görülmeye başladı.

Öte yandan Almanın hükümeti ile Almanya İşverenlerine eşyan zemin buldukları takdirde yabancı ülkelere fabrika götürmelerini tavsiye ettiği de söyleniyor. Bu da kapitalizmin kendi açısından epey akıllıca oyunlarından biridir. Teknoloji eskiyen fabrikaları, «uygun zeminin» bulunduğu yani burjuva yardakçalarını bol bu lunduğu ülkelere götürmek ve burada ilkelik çok da ucuz olan İşçi ücretlerinden yararlanıp İşçilerin sosyal güvenlik, meselelerini de hiç dert edin memek, sonra da elde edilen tatlı kârları kendi ülkesine transfer etmek bir sömürü oyunundan başka bir şey değil dir. Şimdiye kadar zaten bu oyun denemişti ama bu kez bu oyun açık açık tavsiye edilmektedir.

Kapitalizmin kendisini kaçınılmaz sonuna doğru götüren buhranlarından kurtulabilmek ve varlığını mümkün olduğu kadar uzun sürdürebilmek İçin çeşit çeşit yolları denemeyi sürdüyor.

Almanya'da 799 bin kişinin işsiz olduğu hesaplandı.

Ford fabrikasında grevde Türk İşçileri.

Milliyetçi cephe

(Baştarafı 1. Sayfada)

tarako finans kapital adına iç raatına devam ettiği, kısır se çim, hesaplarıyla şimdilik bu halk düşmanı cephe'nin dışın da kalır görünen DP dışındaki tüm halk ve demokrasi düşma nı güçlerin birleştikleri bir sı rada, o faşizm cephesi karşı sında gerçek halk cephesi'ni oluşturmak, Emperyalizme ve yerli ortaklarına karşı, sömürü ve zulme karşı, İşçi sınıfı öncülüğünde tüm emekçi hal kın kurtuluş mücadelesi cephe sini kurmak tüm devrimcilerin görevidir.

Faşizme ve onun «cephe»sine karşı, tüm demokratik güçlerin tek bir yumruk halinde yürütecekleri mücadele, «milliyetçi» cephe'yi doğmadan bo ğacak tek çiçektir.

Milliyetçi cephe ve anti-komünizm çığlıkları

Bugün Milliyetçi Cephe adıy la ortaya çıkanlar, her zaman ki gerici demagojilerini ve *anti-komünizm* çığlıklarını kullanıyorlar, Gerçekte sadece o partiler değil, aynı zamanda Demokratik Parti de aynı alahğırlığın bayraktarıdır. Sadece bu kadar da değil, demokratik, İlerici geçinen CHP'nin en yetkili İşçileri ve Ecevit bile «ak ak» Marksizm düşmanlığı yaparak halktan oy toplama kaymısındadır.

Oysa halkımız, emperyalizm ve yerli gerici güçlerin en eski, en demode silahlarından olan bu sloganlara artık itibar etmekteler, halkımız her geçen gün güçlenen mücadele İçinde, milliyetçi adıyla ortaya çıkan emperyalist uşaklarının ne menem zalimler ve sömürücüler olduğunu görmekte dir. Halkımız, kendi gerçek sı yasi ve ekonomik çıkarlarının nerede olduğunu bilmekte, ve bu çıkarlar yolunda örgütlenmektedir. *İşçi sınıfımız* kendi *bağımsız ideolojisininin* ne olduğunu her geçen gün daha İyi kavrayıp, kendi sınıfasi siyasi örgütlenmesini yapmaktadır.

Milliyetçi cephe gerici cephedir

Milliyetçi Cephe dünyanın her yanında gerici sömürgen güçlerin cephesidir. Milliyetçi cepheler dünyanın her yanında emperyalizmin ortağı ve uşağı olan *halk düşmanlarının* cephesidir Milliyetçi cephe dünyanın her yanında, demokrasi bağımsızlık ve sosyalizm mücadelelerin karşısına çıkarılmış zorba güçlerin cephesidir.

Devrimci halk cephesi

Gerici sömürgen güçlerin bir kısmı aralarındaki çıkar çelişmelerine rağmen, İşçi sınıfı, ınının

Sosyalist parti ve parti dışı devrimcilik

V. İ U. LENİN

Rusya'daki devrimci hareket, nüfusun yeni kesimlerinde giştgide ve çabucak yayılırken bir dizi parti-dışı örgütlerin oluşmasında yolaçıyor. Örgütlenme ihtiyacı ne kadar acunu eşre bazılı altında tutuluyra, o kadar çorka kendini duyuruyr. Bugün çoğu kez gevşek biçimli, aşırı orijinal karakterli her çeşit örgüt fışkırmaya devam ediyor. Bu örgütlerin, Avrupada'kiler gibi, katı ve kesin sınırları da yok. Sendikalar ai yast bir karakterre bürünüyon, Siyasal mücadele —örneğin grevlerde olduğu gibi— ekonomik mücadeleye karşıgıvr, ve bu da geçici ya da çok az süreckli olan karışık tipte örgütle rin oluşmasına neden oluyor.

Bu olgunun önemi nerededir ve Sosyal Demokratların buna karşı tavırları ne olmalıdır?

Parti prensibine sıkı sıkıya bağlılık, çok gelişmiş bir sınıf mücadelesinin gereği ve sonucudur. Ve tam tersine, açık ve yaygın bir sınıf mücadelesinin çıkarları parti prensibine sıkı sıkıya bağlılığın gelişmesini talebeder. Bu nedenlerdir ki, sınıf bilincine ulaşmış proletaryanın partisi, Sosyal-Demokrat Partisi, her zamana olduğuo doğru bir biçimde parti, dışı'lık fikrine karşı savaşmış, sürekli olarak ilkelerinde tu tarlı, sıkı ağlarla örülmüş sosyalist işçilerin partisini yer leştirmeçe çalışmıştır. Ve kapitalizm, nüfusu sınıflara bölüp aralarındaki çelişmeleri keskinleştirdikçe, kitleler arasındaki çalışmaların başarısı da artar.

Rusya'daki devrimin bu kadar çok parti-dışı örgütün oluşmasına sebep olması ve sebep olmakta devam etmesi oldukça doğaldır. Bu, bir demokratik devrimdir, başka deyimle, sosyal ve ekonomik muhtevası itibariyle burjuva devrimidir. Bu devrim otokratik, yarı-feodal düzeni yıkmakta, burjuva düzenini otokratik yarı-feodal düzenden kurtarmakta ve doğu yasıyla da burjuva toplumunun bütün sınıflarının taleplerini gündeme getirmektedir; (bu anlamda herkesin devrimidir.) Elbette ki, bu, devrimimizin bir sınıf devrimi olmadığı anlamına gelmez; şüphesiz gelmez. Fakat devrimimiz burjuva toplumu açısından eskimiş ya da eskimekte olan sınıflara ve kastlara karşıdır; bu çağdışı sınıflar burjuva toplumuna yabancıdır ve burjuva toplumunun gelişmesini engeller. Ve madem ki ülkenin tüm ekonomik hayatı bütün yanlarıyla burjuvalaşmıştır, madem ki nüfusun esizi çoğunluğu çoktan beri burjuva hayat şartlarında yaşamaktadır, karşı-devrimi temsiler, «halk»a karşılaştırıldığında, tabii ki «bir avuç» denebilecek kadar azdır. Bundan dolayı burjuva devriminin sınıf karakteri, kaçınılmaz olarak, kendini burjuva toplumunun bütün sınıflarının, otokrasiye ve feodalizme karşı «popülleri, yanı, tüm bakıştı sınıf dışı görünen mücadeleci olarak ortaya koymaktadır.

Rusya'daki burjuva devrim süreci, diğer ülkelerde olduğu gibi, kapitalist topluma özgü sınıf çelişmelerinin nispeten azgelişmiş durumuyla ayırdedilir. Gerçekten kapitalizm, bugün Rusya'da 1848 Almanya'sındakinden daha gelişkindir, 1789 Fransası'nı ile karşılaştırılamaz, ancak Rusya'daki sınıf kapitalist çelişmelerin «kilitli»ne ve Asya barbarlığı, Avrupalılık ve Tatarlık, kapitalizm ve feodalizm çelişmeleri tarafından aşırı gölgelendiği vakasından kimse şüphe etmez; başka sözlerle ifade edersek, burjun öncelikle öne sürülen talepler karşılanırsa kapitalizm derleyecek feodalizm elirufundan te mizlenecek, hem proletarya hem de burjuvazi için yaşama mücadele etme şartları düzelecektir.

Gerçekten de Rusya'nın her yerinde, her fabrikada, dıe tirede, alayda, polis birliğinde, mahallede, öğrenim kurumunda ve, ileri sürülen sayısız talepleri ve şikayetleri incelersek, bunların büyük bir çoğunluğunun, kitle halinde, sınıf çelişkilerinin ve kapitalizm ve feodalizm arasındaki çelişkinin ürünü olduğunu kolaylıkla görürüz. Demek ki biz, ekonomik bakımdan ve bu bakımdan da, kapitalizmi çökertecek talepler değil, tam tersine, kapitalizmi Avrupa seviyesine ulaştıracak, kapitalizmi barbarlık, vahşilik ve yozlaşmadan ve esirliğin «Rusya'ya özgü» diğer kalıntılarından kurtaracak taleplerdir. Üstünde proletaryanın talepleri bile, çok geniş bir çerçeve çizer ve bu çerçeve kesin bir şekilde leştirilebilecek reformlara indirgenmiştir. Rus proletaryası, nın şimdi ve hemen talebettiği, kapitalizmin temelini ürütecek bir şey değil, fakat kapitalizmi temizleyecek, gelişme sini hızlandıracak ve gözlüğündecek bir şeydir.

Elbette ki proletaryanın kapitalist toplumda özel konumu gereği, işçilerin sosyalizme doğru ilerlemeleri ve Sosyalist Parti ile ittifakları, hareketin ilk aşamalarında kendisini gözlü bir şekilde ortaya koyar. Fakat *saf* sosyalist talepler henüz geleceğin sorunudur; gündemdeki acil talepler, işçilerin politik alandaki demokratik taleplerdir, ve ekono mik alandaki kapitalizm çerçevesi dahilinde haliedilebilen ürün ayrı değerlendirilmeli.

Genel Merkez takımına karşı bir sürdür Partide örgüt düzeyinde gelişen ve Kurultayda da kendini belli eden muhalefetin esas kaynağı, te kelci sermaye ile küçük burjuva ve kitleler arasındaki çelişkide yatıyor. Bu çelişki Kurultay başkanlığı seçiminde «Azınlık» İstanbul çekişmesi biçiminde tezahür etmiştir, ve temelde, Kırıkoğlu ekibinin gerçek terciblerini çok açın bir biçimde ortaya koyuyor. Cumhuriyetçi ekibin ve Kırıkoğlu'nun, Sosyal Demokrat Partisi'nin bu biçim

Öğrenci gençlik ezilen halkın yanındadır

Gençlik hareketi sömürü düzeninin bir sonucudur

Bugün ülkemizde üniversite ve yüksek okullarda onbinler ce genç bulunuyor. Emperya lizme bağımlı az gelişmiş bir ülke olan ülkemizde yüksek öğrenim kurumları işçi ve yok sul köylü çocuklarına büyük ölçüde kapalı tutuluyor. Bu yüzden öğrenci gençlik çoğun lukla küçük ve orta burjuva tabakalardan geliyor. Ama em peryalizme bağımlı şekilde ge lişen kapitalizm kendi talep ve ihtiyaçları çerçevesi içinde, düzenini sürdürecek kadroları yetiştirmek için yüksek öğrenim kurumlarını geliştirmek zorunda. Halkın içinde bir azınlık olan egemen sınıflar bu yüzden giderek daha fazla öl çüde halk çocuklarına eğitim imkanı tanımak zorunda kalı yorlar. Böylece kendi mezar kazıcılarına yedek güçler hazır lamak durumuna düşüyorlar. İşte yüksek öğrenimdeki ve gi derek orta öğretimde ki açmazları burada yatıyor. Bu açmazı gidermek için öğrenci leri yozlaştırmaya, onları halk tan koparmaya ve siyasi ger çeklere karşı duyarsız kişiler haline getirmeye çalışıyorlar. Ama bunda hiçbir zaman başa rılı olamıyacaklar, kapitalizmi sürdürmekte başarılı olamıyacakları gibi, Uluslararası finans kapitalin bir parçası olan yerli oligarşinin prekapi talist tefeci-bezirgân derebeylik ile ittifakının ürünü olan bu rezil düzeni koruyamaya cakları gibi...

Büyük çoğunluğu halktan gelen öğrenciler de, bugün hal kın içinde yaşadığı *işsizlik* ve *pahalılık* cehenneminin ateşin de kavruluyorlar. Çoğu genç aynı zamanda çalışmak zorun da. Öğrenci gençler gelecekte sömürünün emrinde teknokrat veya bürokrat (kapıkulu) ola rak hizmet etmeğe mecbur tu tulduklarının farkına varıyor ve bu düzene başkaldırıyorlar.

Egemen sınıflar ve onların iktidarları bugün halkın dert lerine hiçbir çözüm getiremedikleri bir yana emperyalizm ve yerli ortakları halkımızın dertlerinin nedenidirler. Kendi sömürü mekanizmalarını sürdürebilmek için halkı daha çok eziyorlar, daha çok sefaletin kucağına itiyorlar. Genç lik de halkın bir parçasıdır. O bir sosyal sınıf değildir ve üretimden kopuktur, ama, bu durum onun sömürü düzenin den etkilenmediği, bu düzenin kötülüklerini iliğinde hissetme diği anlamına gelmez. Tersine gençliğin *aydın niteliği* gerçek leri açık bir şekilde görmesine yardımcı olur. Bu yüzden öğ renci gençlik de bu sömürü ve baskı düzenini halkla birlikte yaşıyor, egemen sınıfların hal kı baskı altında tutmasından o da etkileniyor. Sert tepki de yuyor...

Öğrenci gençlik kendi gele ceğini egemen sınıfların düze ninde görmüyor, Uluslararası kapitalizmin bir parçası olan bu düzenin kendisine birşey vermiyeceğini iyi biliyor. Gençlik kapitalizmin bugün dünyanın her yanında iflas etmekte olduğunu görüyor. Halkın ayrılmaz bir parçası olan gençlik kendi geleceğinin egemen sınıfların düzenini sürdürmede olmadığını, tersi ne ona karşı çıkmada olduğu nu, emperyalizme ve ortakları na karşı mücadele eden işçi sınıfının ve emekçi halkın ya nında yer almada olduğunu her geçen gün daha iyi kavrıyor.

Emperyalizmin gerilemesi, çürümesi her geçen gün, her yerde geniş gençlik yığınlarını halkın yanına itiyor, gelişen sosyalist harekete gençliği iş çi sınıfının ve halkın mücade lesine yandaş kazanıyor, ona yol gösteriyor.

Emperyalistler ve yerli ortakları ne yaparlarsa yapsınlar, kendi açmazlarından kurtu lamıyacaklardır. Öğrenci Genç liğimiz hergün daha fazla, hergün daha bilinçli olarak iş çi sınıfımızın ve emekçi hal kımızın yanındaki yerini ala cak, mücadeleyi güçlendirecek tir. Devrimci gençlik ezilen halkın yanındadır.

Gençliğimizin anti-emperyalist ve antifaşist kavgasının işçi sınıfı öncülüğündeki halk kurtuluş mücadelemizde dahagüçlü ve örgütlü olarak yerini almasına çalışmak pro letarya sosyalizminin görevle ri arasındadır.

Gençlik hareketi sosyalist hareketle birlikte gelişir

Türkiye de öğrenci gençlik hareketinin geniş boyutlara e rişmesi 1960 sonrasında baş lar. Gençliğin mücadelesinin ge lişmesi ve yayılması, sosyalist hareketin ve halkın mücadele sinin gelişme ve yayılmasına paraleldir. 1960 öncesindeki gençlik hareketleri genellikle burjuva reformistlerinin peşin de ve kuyruğunda gelişmiştir. Gençlik kendi yapısı ve dinamiği gereği her ilerici ve de mokrat harekette yerini almış, belli bir mücadele içine girmiş tir. Fakat sosyalist hareketin zayıflığı ve kitlelere malolmaması yüzünden, 1960'lara kadar, gençlik, gelişmekte olan kemalist burjuvazinin koyduğu sınırların dışına çıkamamıştır. Aynı dönemde bir çok halk hareketi zaman zaman bu sı nırların dışına çıkarken, genç lik bu sınırların içinde kalmış, kapitalizmin gelişmesi aleyhin de bir davranışa girmemiştir. İşçi sınıfı öncülüğünden yok sun bir gençlik hareketinin bu sınırları yıkamaması doğaldır ve bu durum gençlik hareketi nin genel ilerici niteliğinin red dedilmesi anlamına gelmez. Ama gençliğin geçmişteki dev rimci geleneğini idealistleştirip abartanlar, 1925-50 döne minde, tek parti iktidarındaki burjuva diktatoryası altında, işçi sınıfı ve emekçi halk en ağır baskılar altında tutulurken, doğu halkı üzerinde yo ğun baskı ve asimilasyon uygu lanırken, bütün bunlara karşı gençlikten hiçbir protesto ve karşı çıkış gelmediğini unutu yorlar. Gençlik hareketinin maddi şartların, objektif zeminin ana etken olduğunu u nutmamak şarttır.

27 Mayıs öncesindeki genç lik hareketleri de, temelde yani egemen güçlerin yarat tığı ekonomik bunalımda DP iktidarının faşist uygulamala rına karşı bir protestosu ve halkın genel hoşnutsuzluğunun bir tepkisiydi. Ama bu hare ketler de egemen sınıflardan bağımsız değildi, bir yandan DP ile iktidar mücadelesine girmiş olan hakim sınıfların CHP kanadı, bir yandan da 27 Mayıs darbesini hazırla makta olan subaylar, gençlik hareketini, DP iktidarına kar şı halkın hoşnutsuzluğunu artıracak bir unsur olarak des tekliyor, hareketi kendi çıkar larına bağlamaya çalışıyorlar dı.

1960'lar öncesindeki gençlik hareketine tamamen kemalist ideoloji hakimdi. Sosyalistlerin gençlik örgütlenmeleri en ağır şekilde bastırılıyor, sosya lizm gençlik içinde barındırıl mıyordu.

Bu ideolojinin etkinliği ancak son dönemde azalmaya yüz tuttu. Öte yandan gençlik hareketi egemen sınıfların koy duğu sınırları zorlamaya, bu sınırların dışına çıkmaya ve halkın mücadelesinde yer almaya *ancak* 1960 sonrasında başladı. Bu, bu dönemdeki nis bi demokratik ortamda, gelişen sınıf mücadelesine paralel olarak güçlenen sosyalist hareketin gelişmesinin bir yan ürünüydü.

(Devamı 5. sayfada)

Gençliğimizin mücadelesini kırmak, onu yolundan saptırmak, işçi sınıfının ve emekçi halkın mücadelesine yandaş olma yolunda ilerlemesini engellemek için, gençlik üzerine hergün faşist saldırılar düzenleniyor. Faşizmin, 12 Mart sonrasında ezmeye, yok etmeye muvaffak olamadığı gençlik mücadelesi, gençliğin her geçen gün bilinçlenen ve gelişen mücadelesi gericileri korkutuyor. Egemen sınıfların, Amerikan casusluk teşkilâtı CİA'nın ve milliyetçi cephedeki sağ partilerin açık desteğindeki MHP'li ve Ülkü Ocak'lı komandolar, öğrenci gençliğimiz üzerinde sistemli saldırılar düzenlemekte, egemen güçler emrindeki güvenlik kuvvetlerinin yardımıyla Türkiye'nin her yanında gençliğin mücadelesini ezmek istemektedirler.

Gençlik kendi gücüyle bu saldırganlara karşı koymakta, faşistlerin planlı saldırılarını boşa çıkartma mücadelesi vermektedir. Fakat 12 Mart faşizminin baskı ve zulmü, faşist uygulamaları, gençliği büyük ölçüde örgütsüz ve dağınık bırakmıştır. Bu durum, özellikle içinde bulunduğumuz dönemde sosyalistlere büyük görevler yüklemektedir. Gençlik acil olarak örgütlenmek, faşist saldırılara örgütlü bir şekilde karşı koymak, faşistleri geriletmek ve halkın mücadelesindeki yerini almak zorundadır. Gerek en geniş gençlik yığınlarının demokratik talepler çerçevesi içinde örgütlenmesi, gerekse öğrenci gençliğin en ileri unsurlarının sosyalistlerin öncülüğünde emekçi gençlerle bir araya gelmesi derhal başarılması gereken görevlerdir. Bu görev kendini her geçen gün daha da dayatmaktadır.

Öte yandan sosyalizm adına yola çıkan işçi sınıfı dışındaki burjuva ve küçük burjuva sosyalistleri, özellikle bölücü ve provakatörler gençlik içindeki tahripkâr faaliyetlerini sürdürmekte, kendi zümre çıkarlarını ve varlıklarını devam ettirebilmek için gençliğin mücadelesini kullanmak istemektedirler. İşçi sınıfı sosyalistleri bütün bu sapmaları gençlere teşhir etmeli ve onlara karşı güçlü bir mücadele vermelidirler.

De vrimci saflarda, gençliğin mücadelesinin ilerici niteliğinin yalnızca ülkemize has ol duğu, yada bu niteliğin ortaya çıkmasındaki *esas* faktörün ta rihten gelen gelenek ve göre neklerin, orijinal bazı özellik lerin etkisi olduğu gibi bazı yanlış görüşler vardır.

Bu görüşlerin temelinde ya tan hata, insanların bilinçleri ni ve eylemlerini belirleyen şe yin içinde yaşadıkları maddi ortam olduğu hakkındaki genel geçer bilimsel doğrunun ka bul edilmemesidir. Bu görüşte olanlara göre, gençliğin (ve giderek diğerlerinin) harekete geçmesinde tayin edici unsur, tarihten gelen bazı gelenekler dir, gerçekte, gelenek-görenek vesaire gibi unsurlar, her zaman için üstyapı unsurlarıdır ve etkileri de bu yüzden tali dir, *tayin* edici değildir. Za ten gelenek faktörünün teori de vurgulanması ise ancak maddi temel esas alınarak ya pılmıştır. Objektif (maddi) ze minden kopuk bir gelenek vur gulaması teoriyi «toyca savunun» idealizme düşmektir.

Öte yandan gençliğin müca delesinin YALNIZCA Türkiye' ye has olduğunu, bunun Türkiye'nin devrimci özelliği oldu ğunu iddia etmek de yanılgıdır. Bugün heryerde, gerek emperyalist kapitalist metropollerde, gerekse az gelişmiş, sömürge ve yarı sö mürge ülkelerde gençlik emperyalizme, faşizme ve sömürü ye karşı bir mücadelenin i çinde, halkın mücadelesine ka tılmada Her ülkenin özgül şartlarına ve özellikle o ülke deki sınıf mücadelesine prole tarya hareketinin gelişme de recesine göre, gençlik mücade lesi de zaman zaman şiddetlen mekte ve ekonomik ve politik bunalım anlarında had safha ya çıkmaktadır. Modern sınıf lar mücadelesinin kızıştığı toplumumuzda hele emperya lizmin azgınlaştığı günümüzde artık gençlik mücadelesinin yolunu ve başarısını *belirleyen* etken tarihsel gelenekler vs. değil, doğrudan işçi sınıfı ha reketinin güçlü ve gençliğe ön cülük etme yeteneği, emekçi halk hareketinin güçlenmesi dir. Gelenek faktörü ancak bu maddi şartların yanısıra etkin lik kazanır.

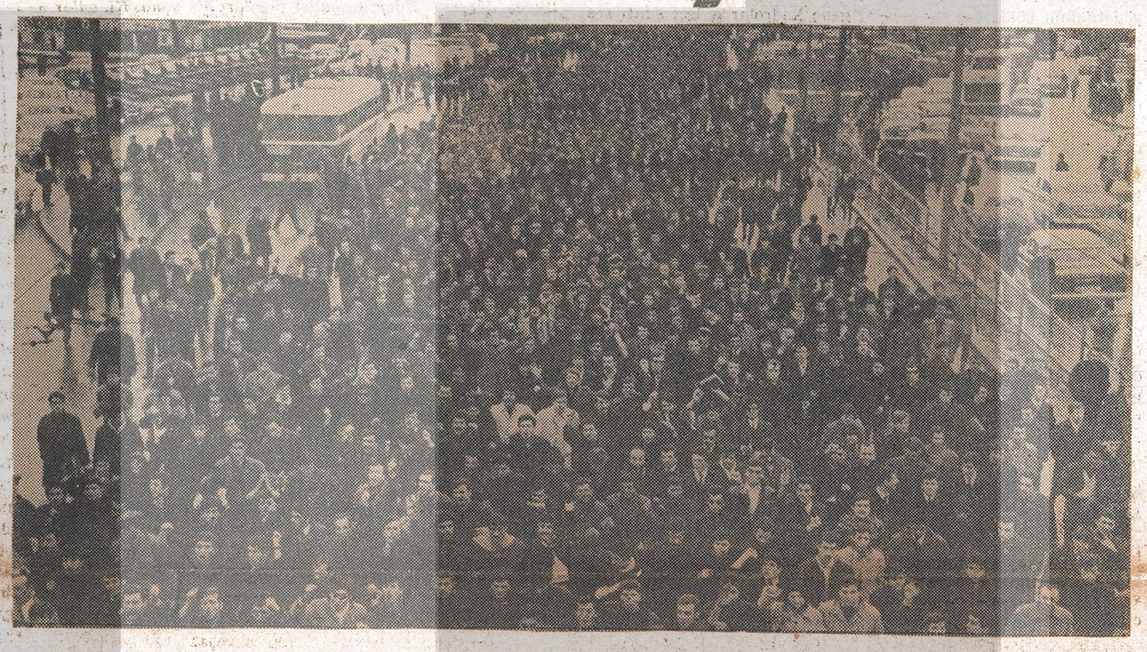

Her ülkedeki sınıflar müca delesinin, ülkelerin somut şart larına göre ayrı özellikler gös terebileceği evrensel bir ilke dir. Sınıf mücadelesinin bir par çası olan ilerici gençlik hare keti de bu yüzden Türkiye şart larında belki bazı özellikler gös termektedir. Bu özelliği, genç liğin her toplumsal bunalım a nında genel hoşnutsuzluğun bir ifadesi olarak, somut eyleme girmesi olarak özetliyebiliriz ve bu mücadelenin tarihte gençlik tarafından her zaman yerine getirildiğini söyliyebi liriz. Bu, aslında Türkiye gibi bütün azgelişmiş ülkeler için geçerlidir. Ama öğrenci genç liğin, içinde yaşadığı maddi şartlar sonucunda, 1908 meşru tiyet hareketinden Milli Müca deleye, oradan da 27 Mayıs'a kadar prekapitalizmin siyasî ve ekonomik tahakkümüne kar şı burjuva reformistlerinin ya nında yer almış olmasını, Tür kiye gençliğinin devrimci özgüllüğü diye abartmak, bugün proleteryanın yanında saf tutan gençlik üzerine işçi sını fının etkisini küçümsemek olur. Gerçekten de 1965 sonra sındaki, sosyalizmden fazla siyla esinlenen gençliğin müca delesini, 1960 öncesine kadar ki gençlik hareketiyle aynı ka tegoriye koymak, aynı olgunun tezahürleri addetmek, tamamen yanlıştır.

Şüphesiz tarihi gelenek ve geçmiş mücadelelerin etkisi her zaman *önemli* olmuştur ve olacaktır. Aksini düşünmek bi limsel bir tavır değildir. Ama bu, gençliği harekete geçiren şeyin, *tayin edici unsurun*, Türkiye'ye has, tarihsel gele nek ve görenekler olduğu anla mına gelmez. Bunu böyle koy manın, somut objektif ve eko nomik şartların, gençliğin için de yaşadığı *maddi* ortamın ö nemini ve tayin ediciliğini ikin çi plana itmenin, sosyalizmin biliminin bize öğrettiği diya lektik materyalizmle uyuşan bir yanı yoktur. Modern top lumda tüm sınıf ve zümrelerin tutumunu etkileyen ana faktör

(Devamı 5. sayfada)

Sosyalist gençlik teşkilâtları kurulmalıdır

Geniş gençlik yığınları içinde sosyalist gençlik teşkilatlarının kurulması her zaman önde gelen görevlerdendir. Emekçi ve öğrenci gençliğin en ileri, en bilinçli, en yiğit ve en fe dakâr unsurlarının aynı çatı altında birleştirilmesi ve bun ların beraberce sosyalizmi öğrenip uygulamalarının sağ lanması hiçbir zaman ihmal edilemez. Bu evrensel bir ilke dir, bütün ustalar tarafından defalarca konmuş ve uluslara rası proletarya hareketi tara fından uygulanmıştır ve uygu lanmaktadır. Gençlik teşkila tı olmayan bir sosyalist hare ket düşünülemez. Türkiye'de devrimci gençliğimizin büyük kesiminin öğrencilerden oluşması ve öğrenci gençliğin ö zellikle yakın geçmişteki anti emperyalist ve demokratik mü cadelesi gençliği öğrencilerden ibaret sayma yanılgısını getir memelidir.

Sosyalist gençlik teşkilatı nın en önemli görevi, *emekçi* ve *öğrenci* gençliğin kaynaştı rılması ve sosyalist militanla rın yetiştirilmesi, bunun için de geniş gençlik yığınları için de çalışmaktır. Bizim gibi gi kelerde öğrenci gençlik işçi sı nıfına sosyalist militan kadro

(Devamı 5. sayfada)

Gençliği bölmek isteyenleri tecrit edelim

Sosyalizm kalpazanları gene sahneye çıktılar ve gene genç liğin başına musallat olmaya çalışıyorlar. Hem çıkardıkları *Aydınlık* dergisinde, hem de kurdukları üç-beş kişilik tekke de' neklerinde sosyalizm düşmanlığı yapıyorlar, gençliği bölmeye çalışıyorlar.

Kopardıkları bütün yaygaralara, yaptıkları bütün laf kes kinliklerine rağmen gene kendilerine temel alan olarak gençliği seçtiler. İşçi ve köylülerden her şamar yiyişte, gene selâmeti gençlik içine dönmekte ve orada yuvalanmakta buluyorlar. Bü tün küçük burjuva sosyalistleri gibi temel güç olarak gençliği görüyorlar. Bu bir bakıma da doğal. Savundukları fikirler, öner dikleri «devrim modelleri» küçük burjuvazinin fikir ve taleple rini aşmıyor çünkü. Onlar kendi kurtuluşlarını kendi dışların da görmeyen ve bütün halkın kurtuluşunu kendi kurtuluşlarıy la bir tutan bir tabakanın, küçük burjuvazinin, istikrarsız tem silcileri, olarak ortaya çıktılar. Ama küçük burjuzavi içinde bi le yankı bulmayan feryatları giderek sosyalizm düşmanı yayga ralara dönüştü ve dönüşmekte devam ediyor. Çünkü devrimci gençlik liderleri ve yığınları günümüzden çok önce onları red detmişti. Bu nedenle her yerde sosyalist hareketi bölmeye, ya lan ve tahrifata, ve komploculuğa devam ediyorlar. Ahlâksız lığı, en iğrenç makyavelizmi gençlik hareketleri içine sokmaya çalışıyorlar, başaramayınca da hırçınlaşıyorlar.

Hayallerindeki kadrolarını gençlik içinde deyşirmeye çalışı yorlar. Gençliğin dinamizmi ve iyiniyeti bunların gözünü kamaş tırıyor. Parsa toplama istekleri KARİYERİST emelleri, onları bu alana itiyor. Ama onlar bu sevda peşinde koşarken, batağa daha fazla saplanırken, birçok genci de birlikte sürekleme he vesindeler, bunun için gençlere uzanan kirli ellerinin ezilmesi, te sirsiz hale getirilmesi gerekiyor.

Aydınlık hainleri tarihi misyonları olan yalan ve tahrifat kampanyasını sürdürüyorlar. Başvurdukları en son yol, geçmiş tahrif etmek ve DEV-GENÇ meselesini yozlaştırmak, lekelemek tir. Son yıllarda faşizmin kurşunlarına ve idam sehpalarına he def olmuş genç halk devrimcilerinin hemen hemen hepsinin Dev Genç de yetişmiş olması, bugün geniş gençlik yığınları içinde bu arkadaşlara karşı haklı bir saygı ve sevginin yerleşmiş olması onları şimdi bu geçmiş hareketin mirasına sahip çıkmaya sürüklüyor. Onların Dev-Genç'in devrimci mirasında hiçbir pay ları olmadığını herkes biliyor. Gerçekler daha unutulmadı. Son radan P.D. Aydınlık adını alan ve aralarındaki sağlıklı unsur ları da iyice yıtırdıkten sonra bugünkü provokasyona ulaşan bu hainlere karşı en sert mücadeleyi bugün istismar ettikleri şehit ler vermiştir.

Bölücü hainler sürekli yalan söylüyorlar. Dev-Genç'in ta banını ve yöneticilerini birbirinden ayırıyorlar. Hataları hep yö neticilere yüklüyorlar, hem de Dev-Genç'i Dev-Genç yapan, her zaman en önde savaşan yöneticilere. Dev-Genç'in hatalarının, örgütün sınıfsal yapısından, örgütlenme alayışından ve ülke deki proleterya partisinin yokluğundan doğduğunu alçakça sak lıyorlar. Dev-Genç'in başarılarını kendilerine maletmeye çalışı yorlar. Dev Genç'in bütün başarı ve hatalarının hep birlikte Dev-Genç'e emek vermiş bütün militanlara ait olduğunu inkâr ediyor ve bu militanları karalıyor, gençlik içinde şimdi gereksiz bir Dev-Genç Mirasını paylaşma kavgası, post kavgası yarat mak istiyor ve bölücülüklerini sürdürüyorlar. Dev-Genç'e emeği, kanı ve canı geçmişler bugün onun hata ve sevaplarına herşeyi ne sahip çıkmayı bilirler. Hele, devrim şehitleri şu veya bu gru bun istismar malı değil, tüm HALKIN ŞEHİTLERİ'dirler. Dev rimcilerin kanı üzerinde kariyer arayan Aydınlık hainlerinin geçmişlerini iyi tanımak gerekir. Aydınlık hainlerinin Dev-Genç'e olumlu hiçbir katkıları olmadığını herkes biliyor. Tersine onların Dev-Genç'i de bölmek, yok etmek istediklerini, Dev-Genç'in bü tün mücadelesinden eyleminden kaçtıklarını, faşist saldırılara karşı her zaman Dev-Gençlileri yalnız bıraktıklarını, Dev-Genç içinde lâkaplarının «pasifistler» olduğunu daha kimse unutmadı.

Aydınlık'çılar Dev-Genç'in, yalnızca dergilerinin kalemköş elerinden birinin FKF başkanı olduğu, 1968 Mart-Temmuz döne minde devrimci olduğunu, ondan sonra hep revizyonist ve mace racıların yönetiminde olduğunu savunuyorlar, Gerçeklerin üzeri örtülemez. Komploculukla dört ay başkanlık yapan bir kişinin MDD ci olduğunu saklıyarak TİP'lilerle anlaşıp, başkan olduğu nu, daha sonra riyakâr ve iki yüzlü politikası açığa çıkıp, mas kesi iyice düşerek MDD ciliği açığa çıkınca TİP lilerce baş kanlıktan düşürüldüğünü kimse unutmadı. Komplo'ya karşı komplo, işte devrimci dönem diye tanıtılan dört aylık başkanlık dönemi buydu.

Dev-Genç'in devrimci bir miras varsa, o miras tamamen 1969 Ocak ila 1971 arasında oluşmuştur. Ve o zamanlardaki Dev Genç yöneticileri, Dev-Genç neyse onun temsilcileriydiler. Doğ ruları da savundular, yanlışları da, ama iyiniyet ve fedakârlıkla mücadele ettiler. Bugün çoğu ya öldü, ya da zindanda. Ama Dev Genç'i Dev-Genç yapan dönem 1969 ve sonrasıdır gençlik mü cadelesinin o zamana kadar ki birikiminin genel devrimci mü cadeleye paralel olarak o dönemdeki yükselişidir.

O dönemde P.D. Aydınlık'çıların yaptığı ise mücadeleden kaçmak, mücadele edenlere küfür etmek ve sosyalizm düşmanlı ğı yaymaktı. Aydınlık tekkesinin sahip çıkabileceği tek miras vardır, o da 1968 Mart-Temmuz başkanlığının komploculuğu, sahtekârlığı ve bölücülüğüdür. Zaten o mirası pratikte bugün de başarıyla sürdürüyorlar, Tüm misyonları dünya ve Türkiye işçi sınıfı hareketine kâfretmek, işçi sınıfı komünizmle mücadele de neklerinin soldaki şubesidir.

Partisiz, mücadelenin propagandasını yapmakta, her türlü örgütlü mücadeleyi sabote etmekte olan Aydınlık provekatörle ri, sözde keskinlik, eylemde bölücülük yapıyorlar. Anarşist çalış ma tarzını yerleştirmek istiyor, gençlik içinde uluslar arası sos yalist harekete karşı düşmanlık tohumları ekmeye çalışıyorlar, Ülkü Ocaklı komandoların yaptıklarından farklı şeyler yapmı yor, «nerede hareket orada bereket» teorileri yayıyorlar. Sonra da sağ faşistlerin silâhları ve sopaları ile devrimci gençleri baş başa bırakıp, yeniden kendi dernek ve dengi tekkelerinden pro vokasyonların yenilerini planlıyorlar.

Bütün sosyalistler bu provokatör ve likidatörlere karşı uya nık olmalı, gençlik içinde miras kavgası yaratma emellerini su ya düşürmelidirler. Gençliğin içinde yuvalanmaları engellenme lidir. Yalan ve tahrifat kampanyalarına son verilmelidir Pa sifistlikleri teşhir edilmeli, bozgunculukları açığa çıkarılmalıdır. Gençliğin içinde, geçmişten kalan görüş ayrılıklarının ve hizip leşmelerin sona ermeye yüz tuttuğu, faşist saldırıların yoğunlaş tığı ve gençliğin devrimci birliğinin gerekli olduğu bu dönem de, gençliğin içine gene *grup çıkarlarını* getiren bu maskeli ve maskesiz provokatörlerin halkın sınıfların ve [illegible] [illegible] olmaları engellenmelidir.

1960 SONRASI SOL HAREKETİN ELEŞTİRİSİ

Işçi sınıfı bağımsızlığı ve MDD

Millî Demokratik Devrim tezi Türkiyede ilk biçimiyle işçi sınıfı öncülüğündeki bir siyasi-sosyal devrim olarak konulmadı. Daha sonra sosyal pratiğin gelişmesiyle, işçi sınıfının «ideolojik-politik-örgütsel» öncülüğü ısrarla vurgulandı, ama bu gereğin baş şartı olan ÖRGÜT (işçi sınıfı partisi) sorununu çözmek için kayda değer çaba gösterilmedi. Ayrıca Millî Demokratik Devrim tezi de strateji ve taktikler bütünlüğü içinde, evrim ve devrim aşamaları kavramlarıyla duruca gösterilemedi. Özellikle, sosyal devrimin, siyasi iktidar, devlet ve program meseleleri açık olarak konulmadı.

Sosyalistler, yani *proletarya sosyalistleri*, bir tek şeyi tartışmazlar, *işçi sınıfı bağımsızlığından şöyle veya böyle taviz vermeyi, Parti sorununu ertelemeyi, milliyetilik ile sosyalizme biribirine karıştırmayı..* Çünkü işçi sınıfçı sosyalizmi bunları reddeder.

İşte MDD ilk ortaya çıkışıyla ve güçlü olduğu dönemdeki tavrıyla bu temel ve çok önemli hataları işledi. Elbette bu hataların sonucu olarak, bir işçi sınıfı politik hareketi hali ne gelemedi ve başından beri içinde nüve halinde taşıdığı farklı zümre tabanlarından ve devrimcilik anlayışlarından doğan ayrılmalara, bölünmelere uğradı. Ancak bu bölünmeler ve bu bölünmelere giden tartışmalar, işçi sınıfı meselesinin vurgulanmasını getirdi. Fakat hem hareketin başından beri aldığı küçük burjuva karakter, onu geri dönülmez noktalara getirmiş, işçi sınıfına yönelebilecek kadrolar, bile işçi sınıfı dışındaki çizgilerinde derinleşmişlerdi, hem de harekete işçi sınıfı politik çizgisi hattına getirecek bilinç düzeyi yeterli ve elverişli değildi. İşçi sınıfının ideolojik öncülüğünün «o aşamada» esas olduğunu savunan halk devrimcileri, işçi sınıfı partisi olmadan halk savaşı verileceğini, partinin hareket içinde oluşacağını savunan yiğit anti-emperyalist devrimciler bu yöndeki çabalara yönelmişlerdi.

Öte yandan kuyrukçuluğun baş faillerinden bir akademisyenler ekibi başka bir dergi halinde yayın yapıyordu. Kendisine kariyer köşesi kapma çaresini Maocu olarak ortaya çıkmakta bulan bu ekin dergi sayfalarında, salonlarda *halk savaşı* çığlıkları atarak, bol bol kitleleri ayaklandırmaktan, sıcak mücadeleden sözede rek, lafta keskin eylemde *pasifist* bir çizgiyi izliyor, söylediği şeyle yaptığı şey biribirini tutmuyordu. Halk savaşçılığının pratiğini değil şakşakçı lafebeliğini, sürdürerek laf keskinliğiyle parsa toplamağa uğraşıyor böylece kitlelerden kopuk bireysel mücadeleyi teşvik ediyor, genç kadrolara hedef şaşırtıyordu.

İşte Önce Yön'de başlayan, 1967 Kasım ayında Türk Solu dergisiyle belirginleşen, bir yıl sonra Aydınlık Sosyalist Dergiyi çıkaran ve o sırada TİP yönetiminin bölünmesiyle genç kadrolarda ansızın ve hızla güçlenen MDD, 1970 Ocak ayında önce iki dergi halinde bölündü, 15-16 Haziran olaylarını izleyen yaz aylarında Aydınlık Sosyalist Dergi çevresinde yeniden bölünme oldu 1970 Ekimin'de bu bölünme iyice su yüzüne çıktı. Demek ki üç yıl içinde, MDD hareketi en güçsüz noktasından başlayarak (1967 sonu) en güçlü doruğa ulaştı (1969 ilk yarısı) sonra da bölük pörçük dağınık bir hale geldi. (1970 yazı) Ve solun önemli bir kesiminde, militan kadrolarda MDD etkin olduğu için, bu dağınıklık genel olarak tüm sosyalist safları etkiliyor, öğrenci eylemlerindeki kargaşayı disiplinsizliği belirliyordu.

Bütün bu süreç, geçen haftaözetlemeğe çalıştığımız çeşitli şartların, maddi ortamın ve sübjektif etkenlerin sonucuydu. Popülizm ile sendikalizmin birlikteliği olarak ortaya çıkan TİP parlemantarizmi ve Aybar oy avcılığına militan bir tepki olarak gelişen MDD, işçi sınıfı militanlığını temsil etmiyordu. Bu olguda MDD tezinin bir işçi sınıfı sosyalist hareketi olarak ortaya konulmaması, ileri sürülen görüşlerin Türkiye orjinalitesiyle bağdaşmaması ve temelde ciddi yanlışları içermesi önemli rol oynamıştır.

Sosyalizm Kemalizm ve Öncülük

Sınıf pusulasızlığından doğan bir sonuç olarak Kemalizmin burjuva karakteri üzerinde durulmadı. Asker-sivil aydın zümre diye anılan ve Kemalist ideolojisiyle donanmış güçler büyük «devrimci misyonlar» verildi. Bu tavır, işçi sınıfının bağımsız ideolojisini küçük burjuva ilericilerinin peşine takmak biçiminde somutlandı. Zaten küçük yaştan beri Atatürkçülük'le yetiştirilmiş genç kadrolarda işçi sınıfı sosyalizmi bilinci yerleşmediği için Kemalizm sadece sosyalizmin müttefiği olarak anlaşılmadı, aynı zamanda, sosyalizm Kemalizmin zorunlu bir sonucu, ileri bir aşaması olarak gösterildi. Amaç devrim yapmaktı, işçi sınıfı ise buna aday değildi, şu halde işçi sınıfının önündeki engelleri aşmak için «küçük burjuva bürokrasisi» şimdilik kendisine düşen yol açıcı görevi yapmalıydı. *«Benim söylediğim şu anda devrimci güçbirliğinde önderlik meselesinin (yani devrimde hegemonya meselesinin) bir tartışma ve pazarlık konusu olarak ele alınmaması gerektiğidir. Bundan devrimde hemegonya meselesinin önemsiz olduğu ve sosyalistlerin bu konuyla ilgilenmemeleri gerektiği anlamı çıkarılmamalıdır. Devrimde hangi sınıf ya da zümrenin ağır basacağı meselesi devrimin karakterini etkileyen son derece önemli bir meseledir. Ama bu meseleyi doğru bir biçimde ele almak ve çözüme bağlamak için yapılacak şey, emekçi yığınların geniş çevrelerinin tarihi misyonlarının bilincinde olmadıkları ve tutucu güçlerin ideolojik etkisi altında bulundukları bir anda, gerçek gücümüzle orantılı olmayan iddialarla müttefiklerimizin karşısına çıkmak ve hemegonya konusunda onlarla ağız kavgasına tutuşmak değildir. En devrimci güç olan işçi-köylünün hegemonyasını bütün öteki devrimci güçlerin tartışmasız kabul edecekleri şartları gerçekleştirmek için yığınlara gidip onları kendi davalarına sahip çıkacak bilinç seviyesine ulaştırmaktır. Bu da, «ben öncüyüm, sen artçısın» tartışmasından çok daha çetin bir iştir. Şu kadarı kesindir, toplumda en devrimci güç olan işçi-köylü devrimde hegemonyasını kuramazsa, millî demokratik devrimin sonuna kadar başarılması ve sosyalist devrimin eşiğine varılması tehlikeye düşer. Eğer sosyalist devrimin eşiğine varmak ve zamanı gelince o eşiği aşmak istiyorsak, millî demokratik devrimde işçi-köylünün ağır basması ve hegemonyasını öteki devrimci güçlere kabul ettirmesi şarttır. Bunun da hangi yoldan sağlanacağını yukarıda belirtmiş buluyuruz» (Mihri Belli, Yazılar, sf. 133-134)*

«...Onun için Türkitenin emekçi halkının örgütlü olarak iktisadi siyasi ve toplumsal hayatımızda bütün ağırlığını koyabilmesini sağlayacak gerçekten demokratik bir özgürlük ortamını yaratmak için mücadele birinci devrimci görevimizdir.» (Türk Solu, 14.5. 1968)

Mihri Belli, 5 Aralık 1968 tarihinde SBF'de verdiği konuşmasını şöyle bağlıyordu:

«Şu gerçeği hiç hatırdan çıkarmayalım :en bilinçli proleterden en bilinçli vatan satıcısı komprادora kadar iki uçta iki tip, bu iki uç arasında yüz binlerce nüans vardır. Her proleterde küçük burjuva yan vardır, her küçük burjuvada bir proleter yan vardır. Bir de burjuvalaşma eğilim vardır. Her burjuvada komradorlaşma eğilimi vardır ve millî vasfını yitirmeme eğilimi de vardır. Böyle çapraşık bir toplumda yaşıyoruz. Kapitalist toplum çapraşık bir toplumdur. Aman dikkat edelim toplumu akla karaya boyamayalım. Böyle bir toplumda «sosyalistler bir yana olmayanlar bir yana» diyemeyiz. Milliciler bir yana, yani sosyalistler, yani Türkiye şehir ve köy proletaryasını temsil etme durumunda bulunan sosyalistler bir yana, Atatürkçüler (henüz sosyalizme varmamış olsalar bile Atatürkçüler) yani Türkiye şehir ve köy emekçileri içinde sayılması gereken orta köylüyü, esnafı temsil eden, asker-sivil aydın zümreyi temsil eden kemalistler onların yanına, omuz omuza! İşbirlikçiler ve vatan satıcıları öte yana. Ki, onlar millet içinde sayılmazlar. Bir avuç asalaktırlar. Ve bir millî şanlanış anında onlar toz olurlar. Olmuşlardır.

Yani devrimci güçbirliği... Bunada kim öncü kim ardçı pazarlığı da yok. Kim en iyi savaşırsa o öncü. Öncünün kim olacağını mücadele gösterecektir. Ben kendi hesabıma eminim ki, sosyalistlerin önderliğinde olacaktır bu mücadele. Ama pazarlık yok. Pazarlık bölücülüktür. Kardeşçe, omuz omuza, bilinçli olarak ve temel Devrimci şiar «Tam Bağımsız ve Gerçekten Demokratik Türkiye» şiarıdır... Yaşasın tam bağımsız ve gerçekten demokratik Türkiye» (Yazılar, sf. 107)

Yukarıda ardarda verdiğimiz örnekler den göründüğü gibi, MDD'nin çıkışında elinde sınıf pusulası yoktu, özellikle son alıntının başlangıcında bu gerçeği daha iyi görüyoruz. İkincisi, Kemalistleri orta köylünün ve esnafın da temsilcisi olarak gösteriyordu. Asker sivil aydın zümrenin, bu kesimleri nasıl temsil ettiği tartışılır. Daha önemlisi, sosyalistleri, proletaryanın temsilcisi olarak sayan bir anlayış vardır. Oysa proletarya kimse ye temsil hakkı ve patent vermez. Proletaryanın temsilcileri olmaz. Proletarya kendi sınıf öncüleriyle kendi bağımsız siyasi örgütünde örgütlenir, bu örgütte işçi sınıfı ideolojisini ve disiplinini benimsemiş aydınlar da, köylüler de hatta burjuvalar da olabilirler, ama artık onlar, işçi sınıfı partisi içinde işçi sınıfının militanlarıdır... Yukarıdaki mantıkta «sosyalistler şehir ve köy proletaryasını, Kemalistler de şehir ve köy küçük burjuvazisini temsil eder diyen», sınıfların mücadelesinin *vekaletle* yürütüldüğünü sanan bir anlayış hakimdir

Son olarak öncülüğün pazarlık konusu olmadığı söylenerek, Kemalistlerin misyonu kapalı olarak belirtilmektedir. Çünkü yığınların örgütlenip, bilinçlenmesi uzun süre alacaktır.

Sosyalizm ve Milliyetçilik

MDD, anti-emperyalist mücadelenin üzerinde ısrarla dururken anti-emperyalist savaşı, «bu kavga her Türküm diyenin kavgasıdır» diye tanıtmaktaydı. Böylece anti-emperyalist mücadelenin sınıfsal muhtevası, işçi sınıfından küçük burjuvaziye kaydırılıyor ve anti-emperyalist mücadele küçük burjuva milliyetçiliği örtüsüyle sarılıyordu. Bu arada, işçi sınıfı da milli, millici ve milliyetçi sınıflar arasında sayılıyordu. «Küçük burjuva bürokrasisinin» beğeneceği bu deyimlerde, anti-emperyalist mücadelenin her şeyden önce bir emekçi halk mücadelesi olduğu unutuluyordu. Ayrıca sosyal şovenizme kadar varan tavırlara giriliyor, anti-emperyalist mücadeleden Kıbrıs sorununa kadar tüm olaylara işçi sınıfı açısından değil, küçük burjuva milliyetçiliği açısından bakılıyordu. Zamanla bu milliyetçilik vurgulaması azaldı, ama konuşulan öz değişmedi:

«Millî Kurtuluş savaşımız burjuvazinin değil, burjuvazinin dışında küçük burjuva kökenli bir zümre sayılması gereken asker-sivil aydın zümre hegemonyası altında Türkiye emekçi halkının ulusal şahlanışıyla zafere ulaştırıldı. Bu yüzden kemalizmi burjuva milliyetçiliği, burjuva ideolojisi saymak büyük yanılgıdır... (Mihri Belli, Aydınlık S.D., Ocak 1970)

Böylece anti-emperyalist milliyetçiliğini milli gurur olarak tanıtan, Atatürkün genç kuşaklara milli gururu telkin etmek için çabaladığını söyleyen, milli gururun insanı sosyalizme götüreceğini söyleyen, ve«ne mutlu Türküm diyene» sloganlarını, «Bir Türk dünya ya bedel» sloganlarını ciddiye alan bir anlayış, elbet işçi sınıfının anti-emperyalizmini temsil edemez. Hatta bu anlayış, küçük burjuva milliyetçiliğini de aşan şovenist tortuları içinde barındırmaktadır.

MDD'den önce TİP de, özellikle Aybar'ın ağzından sosyal şovenizm yapmıştır, ve bu duyguları henüz bilinçlenmemiş genç kadrolara aşılamağa çalışmış, Türkiye sosyalizmi vurgulaması üzerinde durmuştur, ama MDD'nin küçük burjuva milliyetçiliği o aşamada temel almak istediği güçlere uygun olarak çok daha etkili olmuş, ve bir süre genç kadroları etkilemiştir.

Oysa, özellikle sosyalist kadrolardaki küçük burjuva tortularını temizlemek için sosyalizmin prensiplerine sımsıkı sahip çıkmak, bunları ısrarla ve vurguyla tekrarlamak gereklidir. MDD bunu yapamazdı, gerçekten savunduğu görüşler asla vazgeçilmeyecek sosyalist ilkelerde uyuşmuyordu. Ayrıca MDD, milliyetçilik ile yurtseverlik arasındaki çok önemli farkı çok uzun süre görmezlikten gelmiş, yurtsever ve milliyetçi kavramlarını aynı olarak göstermiştir.

MDD, sık sık Jaurese'in şu sözünü tekrarlamıştır: *«Milliyetçiliğin azı seni enternasyonalizmden uzaklaştırır. Milliyetçiliğin derini seni enternasyonalizme götürür. Enternasyonalizmin azı seni milliyetçilikten uzaklaştırır. Enternasyonalizmin derini seni milliyetçiliğe götürür.»*

Kelimeler milliyetçilik ve enternasyonalizm diye olduğu sürece pek diyalektik gözüken bu totolojiden birşey anlamağa imkân yoktur. Milliyetçilik kelimesinin yerine aslında olduğu gibi «yurtseverlik» kelimesi konulmuş olsaydı bir anlam taşıyabilecekti. Fakat mesele milliyetçilik diye alınınca, milliyetçilik ile enternasyonalizm paralel ve doğru orantılıymış gibi gözükmektedir. İşçi sınıfının literatüründe böyle bir şey yoktur.

Bilimsizlik

MDD yayın organları pek çok küçük burjuva görüşle dolu olduğu gibi, bilimsel sosyalizme de sayfalarını açık tutuyordu. Ama MDD tezi, sınıfsal yöntemleri kullanmakla birlikte, bu yöntemler keyfi ve sübjektif olarak kullanıldığı için ve somut verilere göre değil, sübjektif olarak çizilmiş bir «devrim modeline» uyacak şekilde tahliller yapılıyordu. Yani önce bilim yoluyla Türkiyenin tarihi, ve bugünü analiz edilip, somut durumun somut tahlili, Türkiyede sınıflar mücadelesinin ve emperyalizmle olan ilişkilerin konumu sıhhatlice, doğru olarak belirlendikten sonra çıkmış bir tez değildi MDD... Sadece sübjektif olarak, birtakım zümrelere vehmedilen misyonlara uygun analizler, yarı sömürge yarı-feodal ülkelerin kalıplarıyla sunuluyordu. Yani Türkiye toplumuna göre bir strateji çizilmiyor, tersine Türkiye toplumu çizilmiş stratejiye uygun kalıplara sığdırılmak isteniyordu.

MDD bilimsel sosyalizmden esinlenmemişti diyemeyiz. Elbette bilimsel sosyalizmin genel ilkelerine sahip çıkıyordu. Fakat, 1-Bilimsel yöntemi kullanamamakla, 2-Enternasyonalizmi milliyetçilikle gölgelemekle, ve en önemlisi: 3-İşçi sınıfının bağımsız politikasından taviz vermekle, işçi sınıfının Partisi konusunu önemsememekle, bilimsel sosyalizmden ayrılıyordu.

MDD'nin hataları, temelde bilimden uzaklaşan bu noktalar açısından değerlendirilirse, bu yanılgıların nedenlerini görmek kolaylaşır. Gerçekte, sosyal sınıf mücadelesini sübjektif olarak algılamanın getirdiği bu tutum, bilimden temelde kibu ana noktalardan uzaklaşmanın sonucuydu. Bu uzaklaşmanın nedeni ise MDD hareketinin küçük burjuva zümre tabanıydı. Bu özeliğiyle, MDD'yi sosyalizm dışı bir davranış olarak değil, sosyalizmin içinde bir sağ sapma olarak almak ve zümre tabanıyla bir

(Devamı 5. sayfada)

Sosyalizmin temel kavramları

SINIF MUCADELESİ VE PARTİ

Proletaryanın sınıf mücadelesi üç yönlü bir bütünden, ekonomik, ideolojik ve siyasi mücadelelerin bütünlüğünden ve birlikteliğinden oluşur. Geçen yazılarda bu mücadele biçimlerini ayrı ayrı ele alıp incelemeye çalıştık. Mücadele biçimlerinin birbirine karıştırılmaması ve her mücadeleden ne anlaşıldığının açıklığa kavuşması için, konuyu bu şekilde bölerek, mücadele biçimlerini ayrı ayrı ele almak zorunluydu.

Sınıf mücadelesi bir bütündür

Halbuki gerçek hayatta, yani sınıf mücadelesinin pratiği içinde mücadelenin bu üç unsuru hiçbir zaman birbirinden ayrılmaz, sınıf mücadelesi bir bütündür. Fakat her somut durumda mücadelenin bir yönü ağır basabilir, ama her zaman pratikte sınıf mücadelesi üç yönüyle birlikte yürütülür. Bir grevi ele alalım mesela; ilk bakışta grevde yalnızca ekonomik bir mücadele veriliyor, sanılabilir. Ama bu gerçekte hiç de böyle değildir. Devrimci bir sendika tarafından yürütülen bir grev, her zaman siyasi bir nitelik kazanmaya açıktır. Her grev işçiler için aynı zamanda siyasi bir okuldur. Ekonomik taleplerden kalkarak greve giden işçiler, grev mücadelesi içinde ve sonrasında, siyasi gerçekleri kavrarlar. İşçiler grevde burjuvazinin çeşitli yutturmacalarının içyüzünü de kavrarlar, burjuvazinin gerçek fikirlerinin kimin yararına çalıştığını kolayca görürler.

Ya da mesela siyasi bir hak elde edilmesi için düzenlenen bir mitingi düşünelim. Siyasi mücadelede kullanılan br araçtır bir mitingi düşünelim. Siyasi mücadelede kullanılan bir araçtır hak meselesini mi dile getirirler, yoksa aynı zamanda bu düzenin ekonomik yapısı hakkında işçileri aydınlatmaya, çalışıp elde edilmek istenen siyasi hakların hangi ekonomik çıkarlar tarafından engellendiğini de açıklamazlar mı? Ve aynı miting de işçi sınıfının ideolojisi olan sosyalizmin propagandası da yapılır. Ama mitingde konuşan işçi sınıfı sosyalistleri bütün bunları birarada yaparlar, yani ekonomik, ideolojik ve siyasi ajitasyonu bir bütün halinde yaparlar.

Görüyoruz ki proletaryanın sınıf mücadelesi bir bütündür, ama bu bütünün somut, pratikte birbirinden ayrılmayan üç yönü, üç unsuru vardır ve sınıf mücadelesi her zaman bu üç unsurun birlikteliği ve bütünlüğü sağlanarak yürütülür.

Mücadelenin bütünlüğünü parti sağlar

Peki bu birlik ve bütünlük kendiliğinden mi sağlanır? Sınıf mücadelesinin somut pratiği içinde bu bütünlük nasıl elde edilebilir. Mesela ekonomik mücadelenin örgütleri olan sendikalar bunu sağlıyabilirler mi? Yada ideolojik mücadeleyi sürdüren yayın organlarının yazı kurulları başarabilirler mi bu görevi? Yoksa bütün bunlardan daha farklı bir organ mı gereklidir bunun için? Uluslararası işçi sınıfının uzun mücadelelerle dolu tarihi bize bütün bu soruların cevaplarını açık bir şekilde vermektedir: Kendi varoluş şekillerini belirleyen görev alanlarının dışına çıkan her türlü organ yada örgüt, sınıf mücadelesini sekteye uğratır. Bu yüzden, ne sendikalar ne de yayın organları sınıf mücadelesinin bütünlüğünü sağlıyamazlar ve bunu denemeye kalktıklarında mücadeleye zarar verirler. Öte yandan sınıf mücadelesi yalnız bölgesel yada mahalli planda değil, bütün yurtta, ve uluslararası planda sürmektedir. Mücadelenin bu niteliklerine ve boyutlarına uygun bir ideolojik yapıya ve güce sahip olmayan bir örgüt, proletaryanın sınıf mücadelesini yürütmeyi başaramıyacaktır.

Bütün bunlar, böyle bir örgütün *ancak siyasi bir parti* olacağını gösteriyor bize.

Evet, sınıf mücadelesi ancak siyasi bir partinin öncülüğünde yürütülebilir. Ancak siyasi bir parti mücadelenin her üç unsurunun uyum içinde ve bir bütün halinde sürdürülmesini sağlıyabilir. İşçi sınıfının Partisi yoksa, sınıf mücadelesi rayına oturamaz ve işçi sınıfının çıkarları ve mücadelesi egemen sınıfların çıkarlarına alet edilir. Parti her türlü mücadele biçimini zamanında kullanarak, ekonomik, ideolojik ve siyasi mücadeleyi sürdürür; sendikalara ve yayın organlarına ve işçi sınıfının diğer örgütlerine yol gösterir, öncülük eder.

Ancak her üç mücadeleyi de birlikte yürüten, bunlardan hiç birini ihmal etmeyen ve bu üç mücadele içinde her zaman siyasi mücadeleye ve siyasi mücadele içinde iktidar mücadelesine ağırlık veren ve diğer mücadeleleri bu uğurda seferber eden bir parti, işçi sınıfının gerçek partisidir.

Parti işçi sınıfının bilinçli öncüsüdür

İşçi sınıfı partisi, işçi sınıfının en bilinçli, en niteliklî, en iyi yetişmiş unsurlarını bir araya getirir. Çeşitli mücadele biçimleri içinde pişmiş sosyalist bilince sahip, kendini proletaryanın sınıf mücadelesine adamış, işçi sınıfının yetiştirdiği en iyi unsurların organik bir birliğidir parti. Parti üyeleri, parti programında ortaya konmuş ve ülkenin bütün bir tarihi gelişme dönemi için geçerli, bilimsel sosyalizmin öğretisi ışığında maddeleştirilmiş olan işçi sınıfının görev ve amaçlarını ortaya koyan bilimsel bir teorik yapıya sahiptirler. Partide teorik ve ideolojik birbirlik, ortak bir sosyalist birlinç hakimdir. Parti üyelerinin görevi, devrimci teoriyi kendilerine ve kitlelere maletmek, parti kararlarını benimsemek ve bunların yerine getirilmesi için mücadele etmek ve partinin ideolojisini yaymaktır. Bu yüzden işçi sınıfı partisi, işçi sınıfının bilinçli bir öncüsüdür diyoruz.

Parti işçi sınıfının örgütler öncüsüdür

Gerçek bir işçi sınıfı partisinde her üyenin partide somut bir görevi vardır. İşçi sınıfının siyasi örgütleri, diğer siyasi partilerden pratikte burada ayrılırlar. Her üye, parti organlarından birinde görevlidir ve bu organda aktif olarak çalışır. Bu yüzden parti bir üyeler topluluğu değil, işliyen bir mekanizmadır, üyelerin, işçi sınıfının en seçme unsurlarının, organik bir mücadele içinde olan birliğidir. Parti böyle organların nitel bir toplamıdır, ve bu sayede işçi sınıfının ve müttefiklerinin mücadelesini planlı bir şekilde yürütebilme yeteneğine sahiptir. Parti işçi sınıfının örgütlü öncü müfrezesidir.

Parti işçi sınıfının en üst örgütüdür

İşçi sınıfının çeşitli örgütleri vardır. Sendikalar, çeşitli dernekler, birlikler, kadın teşkilâtları, gençlik teşkilâtları spor ve kültür dernekleri, vb.., Bunların hepsi işçi sınıfının uzun örgütlenme, mücadelesi süresince gerçekleştirdiği yada gerçekleştirmesi gereken örgüt biçimleridir.

Ama, işçi sınıfı partisi bütün bu örgütlerden farklıdır, o, proletaryanın sınıf örgütlenmesinin en üst biçimidir. Onun göre vi diğer bütün işçi örgütlerini yönetilmesidir. İşçi sınıfı partisi, bütün bu örgütler vasıtasıyla mücadelesi için hayati önem taşıyan kitlelerle bağlar kurar. Geniş emekçi yığınlarını bu alt örgütler sayesinde mücadeleye sokar, onların gelişmesini sağlar ve bu örgütlerden yetişen en iyi unsurları kendi bünyesine alır. Bütün bu örgütleri yaygın bir şekilde denetliyerek ve aralarındaki birliği sağlıyarak sınıf mücadelesinin bütünlüğünü gerçekleştirir.

Parti için kitlelerle bağ kurmak, onları örgütlemek en önemli görevdir. Parti kitlelerin çıkarlarının savunucusudur. Bu yüzden o, kitlelerin kendi tecrübeleriyle ikna olmalarını sağlamak, yani onları sosyalizme kazanmak zorundadır, kitlelerin eylemini ve mücadelesini örgütlemek zorundadır.

Parti kitleleri eğitir, ama aynı zamanda halkın yaratıcılığı, partinin bilgi ve tecrübelerini geliştirmesi için var olan sonsuz bir kaynaktır.

Partinin örgütlenme ilkesi demokratik merkeziyetçiliktir

İşçi sınıfının iktidar mücadelesinde örgüt en önemli silâhıdır. Bu yüzden işçi sınıfının örgütlenmesi de sınıf mücadelesinin amaçlarına uygun olmalıdır. Bir partinin gerçekten devrimci olup olmadığı onun örgütlenme biçiminden ve ilkelerinden anlaşılabilir.

Parti bütün bir sınıfın çıkarlarının temsilcisidir. Parti, işçilerin birçok tek tek ve mahalli eylemlerini ortak mücadele haline getirir, onları birleştirip, ortak hedefe yöneltir, genel ve tek bir işçi sınıfı iradesi oluşturur. Bunun için merkezi bir yönetim ve sıkı bir disiplin gereklidir. Her parti üyesi kararların alınmasına katkıda bulunmak, bunların uygulanmasına çalışmak, sınıf mücadelesinde kazandığı bilgi ve tecrübeleri partinin hizmetine sunmak, parti çalışmasındaki hata ve eksiklikleri ortaya çıkarıp düzeltmek, eleştiri ve özeleştiri yapmakla yükümlüdür. Partide alınan kararlar her zaman herkesi bağlar, herkes alınan kararlara uymak zorundadır. Ama bu kararlar her zaman çoğunluğun iradesini temsil eder. Bu yüzden her üye kararların doğruluğuna ikna olmamış bile olsa, bu kararlara uymak zorundadır. Parti üyelerinin ideolojik birliğine dayalı olan böyle bilinçli bir disiplin, partiye, mücadelesinde gerekli olan örgütlülüğü sağlar ve amaca yönelik, doğru ve uyumlu bir eylem imkânı verir.

İşte demokratik merkeziyetçilik ilkesi, böylece demokrasi ile, yani her üyenin kararlara ve eyleme aktif olarak katılması ile sıkı bir disiplini, yani kararların mutlaka uygulanması zorunluluğunu birleştirerek sınıf mücadelesinin gereklerini yerine getirir.

Parti sosyalizmin biliminin uygulayıcısıdır

İşçi sınıfı partisi, sosyalizmin biliminin öğretilerini, kendi ülkesinin şartlarına uygulayarak, bu ilkeleri özümleyerek ve kitlelere özümleterek gelişir. Parti, hayatın ortaya çıkarttığı yeni sorunlara sosyalizmin biliminin ışığı altında çözümler bulur ve işçi sınıfına ve bütün emekçi halka bilimin doğrultusunda geleceğin yolunu gösterir. Parti, mücadelesinde, millî özelliklerin sosyalizme geçişin genel kanunları üzerindeki etkisini abartan revizyonizme ve somut şartları, kitlelerin tecrübelerini ve hayatın getirdiklerini inkâr eden dogmatizme karşı uyanık olmalı, sosyalizmin bilimin genel geçer ilkelerine ortodoksça bağlı kalmalıdır.

Parti, uluslararası işçi sınıfı hareketinin birliğini tanımalıdır

Ortak düşmana, uluslararası finans kapitale ve emperyalizme karşı mücadelede bütün işçi sınıfı partileri «Bütün ülkelerin İşçileri Birleşiniz!» parolasını somut pratiklerinde uygulamalı ve bu uğurda mücadele etmelidirler. İşçi sınıfı partisinin görevi, ulusal plandaki mücadeleyi, yani kendi ülkesindeki egemen sınıflara karşı mücadeleyi, uluslararası mücadeleyle, yani emperyalizme ve uluslararası finans kapitale karşı mücadeleyi uluslararası işçi sınıfı ile birlikte ustaca yürütmek ve işçi sınıfının çıkarlarını herşeyin üstünde tutmaktır.

İşte ancak bu saydığımız niteliklere sahip bir parti, işçi sınıfının gerçek partisidir, ve işçi sınıfının mücadelesini başarıyla sürdürüp, zafere ulaştırabilir, Bu ilkelerin birini olsun ihmal ya da inkâr eden bir parti, ne mücadelenin bütünlüğünü ve birliğini sağlıyabilir, ne de kalıcı bir başarı elde edebilir. Dünya tarihi bunu defalarca belgelemiş ve bize gerçek devrimci bir partinin ne olması gerektiğini açık seçik göstermiştir.

Lenin şöyle diyor: «İktidar mücadelesinde proletaryanın örgütten başka silâhı yoktur. Burjuva dünyasındaki anarşistçe rekabet altında ayrı düşmüş, sürekli olarak yoksulluğun, köleliğin ve dejenerasyonun 'derin çukurlarına', gerilere itilmiş olan proletarya, ancak marksizmin prensipleri üzerinde ideolojik birliğe ulaşarak, ve çalışan milyonlarca insanı işçi sınıfı ordusu halinde kaynaştıran maddi örgüt birliğinin yardımıyla, kaçınılmaz biçimde yenilmez bir güç haline gelebilir ve gelecektir.»