devrimci

HALKIN YOLU

59

BÜTÜN ÜLKELERİN İŞÇİLERİ VE EZİLEN HALKLAR, BİRLEŞİN!

21 OCAK 1979 750 kuruş

KAHRAMANMARAŞ'TA FAŞİST KATLİAM, ANALARINI, EVLATLARINI YİTİREN HALKIN ACISI FAŞİST KATİLLERİN, HALK DUŞMANLARININ YERLE BİR OLMASIYLA DİNECEKTİR.

Yazısı 3. Sayfada

28 — 29 OCAK 1921'İ UNUTMA! MUSTAFA SUPHİ, YOLDAŞLARI VE TKP'NİN DAVASI VE FİKİRLERİ YAŞIYOR.

Yazısı 8. Sayfada

ABD ve Avrupa emperyalistleri Türkiye üzerindeki hesaplarını gerçekleştirmek için Bonn'da toplandı

Sıkıyönetim generalleri baskıyı arttırmaya devam ediyor

SIKIYÖNETİM HALKIN MÜCADELESİNİ DURDURAMAZ

- ECEVİT VE HÜKÜMETİ ABD VE BATININ BÜTÜN İSTEKLERİNİ YERİNE GETİRİRKEN HALKI KANDIRMAYA YARAYACAĞINI ZANNETTİĞİ AHMAKÇA DEMAGOJİLERE BAŞVURUYOR.
- ABD VE BATILI EMPERYALİSTLER TÜRKİYE'Yİ KENDİLERİNE BAĞLAMAK AMACIYLA YAPTIKLARI TOPLANTILARA BONN'DA DEVAM EDİYORLAR.
- MHP, AP VE MSP SIKIYONETİMİN DİĞER İLLERDE DE UYGULANMASINI SAĞLAMAK, HALK ÜZERİNDEKİ BASKILARI ARTTIRMAK İÇİN YENİ PARLAMENTER MANEVRALARA GİRİŞİYORLAR.
- SIKIYÖNETİM GENERALLERİ GAZETEMİZİN HALKLA ULAŞMASINI ENGELLEMEK İÇİN BASKILARINI ARTTIRDILAR. GAZETEMİZ İNİSTANBUL'A SOKULMASINI YASAKLADI, YAZIŞLERİ MÜDÜRÜMÜZ İÇİN TUTUKLAMA KARARI ÇIKARDILAR. TEHDİT VE ZORBALIKLA HALKINYOLUNU SUSTURMAYA ÇALIŞIYORLAR.

Sıkıyönetimin ilan edilmesiyle birlikte süngü ve dipçiğe dayanan zorbalığa hücum emri veren, onu halkın üzerine salan generaller, halkın mücadeleyle kazandığı demokratik ve siyasi haklara saldırıya geçtiler. Birbiri ardından gelen yasaklar, demokratik mevzilerî adım adım gaspederek, siyasi hakları defterden silmeyi; her şeyi komutanların izin ve emirlerine bağlayarak emekçi kitlelerin mücadelesinin önüne set çekmeyi amaçlıyor.

Halkın mücadelesini, demokratik, ve siyasi hakları uğruna yürüttüğü kavgada boyun eğmez kararlılığını göz önünde tutan sıkıyönetim generalleri; bu şiddet politikasını, şimdilik iltifatla birleştirme çabalarından bir an olsun geri durmuyorlar. Kitlelerin tepkisini çekmeden ve "demokratik" olduğu izlenimini yaratmaya özen göstererek bu yoldan hal-kın bilincini kararmaya onları kolayca teslim almaya çalışıyorlar. Emekçi kitleler ve gençlik faşist dik tatörlüğün sömürü ve zorbalığına uysalca itaat etmeyerek mücadeleye atıldığında ise azgınca saldırarak önüne geleni tutuklıyor, cezalandırıyorlar.

Sıkıyönetim generalları; hakim sınıfların menfaatlerini korumak üzere tezgahladıkları saldırıların yanısıra ABD ve Batılı müttefiklerinin Türkiye'deki iktisadi, siyasi ve askeri varlığını koruma ve güçlendirme görevini de omuzlamışlardır.

DÜRTÜ ZİRVE, CHRISTOPHER'İN ZİYARETİ GİBİ BİR GELİŞME SIKIYÖNETİMİN NE İÇİN İLAN EDİLDİĞİNİ ORTAYA KOYUYOR.

Amerikan emperyalistleri sadık ve sağcı Şah rejiminin halkın mücadelesi ile yıkılması saldırgan NATO'nun bağrında ciddi sorunlara yol açmıştır.

Devamı 6 Sayfada

Zam dalgası devam ediyor, hayat pahalılığı artıyor...

İşçilerin, memurların, tüm çalışanların ücretleri yükseltilsin

Emekçi yığınlar üzerinde ordu ve bürokrasi denetiminin arttırılmasına, faşist zulmün katmerleştirilmesine paralel olarak zamlar ve hayat pahalılığı da giderek arttırılarak sürdürülüyor. Emekçi yığınların yaşam şartları daha katlanılmaz ve çekilmez hale geliyor.

Son olarak Sümerbank'ın ayakkabı, yünlü, pamuklu ürünlerine de yüzde 40'a ulaşan zamlar yapıldı. Et ve balık kurumunun ürünlerine de yüzde 70 e ulaşan zamlar yapıldı.

Emperyalistlerin dayattığı emirlere kölece boyun eğen Ecevit hükümeti emekçi halkın boğazından üst-başına, ayakkabısından gömleğine kadar herşeye yine el attı.

Her şeye zam furyası ile emekçi yığınların sırtlarına kamburlar yükleyen Ecevit son zamlarla halk düşmanı politikasının emekçi yığınları aç ve çıplak bırakmaya kadar vardırdı.

Ecevit hükümeti, hakim sınıfların ve emperyalistlerin gösterdiği istikametle yürüyerek, sıkıyönetim süngülerinin altında yeni zamlara doğru yol alıyor: Enflasyon, işten atmalar grev yasaklamaları, bütün kazanılmış hak ve özgürlüklerin gaspedilmeye çalışılması birbirini izliyor.

Zamların, hayat pahalılığının ardı arkası kesileceğe benzemiyor, tam tersine her gün elimizdekilerle geçinmek bir mucize haline geliyor. Bu durumda ne yapmak gerekir? Yapılacak iş yeni zamların gelmesini beklemek değil, ücretlerin yükseltilmesi için mücadeledir. Ancak bu yolla bugün elimizdeki üç-beş kuruşun gitgide erimesini önleyebiliriz.

Zamların, hayat pahalılığının sorumluları her gün yeni bir devalüasyon yapılmasını önererek mali bağlarını güçlendiren emperyalistler ve onların emirlerini yerine getiren hain sömüren büyük burjuvazi ve toprak ağalarıdır.

Buhranın bedelini onlar ödemeli, işçilerin memurların tüm çalışanların ücretlerinin yükseltilmesi için mücadele etmeliyiz.

Sıkıyönetim süngülerinden kalkarak bütün bu dayatılan baskı, sömürü, ve zamlar karşısında, emekçi yığınların sineceğini, katlanacağını sananlar, şimdiye kadarki bütün tedbirleri gibi sıkıyönetimin de sökmeyeceğini emekçi yığınların baskı, sömürü, işsizlik, hayat pahalılığı ve zamlara karşı ayağa kalkarak özgür ve mutlu bir yaşam için hağımsızlık ve demokrasi için ayağa kalkarak mücadelelerini daha da yükseltiklerini kısa zamanda göreceklerdir.

Sıkıyönetim generalleri gazetemizin İstanbul'a sokulmasını yasakladılar!..

MARKSİZM - LENİNİZM ENGELLENEMEZ

Gazetemizin geçen sayısının basılmasının hemen ardından İstanbul Sıkıyönetim Komutanlığı, "askeri kanunlara ve emirlere karşı itaatsizliğe teşvik, devletin askeri kuvvetlerini alenen tahrik ve teşvik niyetinde" yayın yaptığını öne sürerek gazetemizin İstanbul'a sokulması, dağıtılması, satılması ve basılmasını yasakladı. Bildiri ayrıca televizyon ve radyolardan yayınlandı.

Sıkıyönetim Generallerinin sıkıyönetim ilanından sonraki ilk sayımızla birlikte baş hedef olarak halkın Yolu'nu seçmeleri, boşuna değildir. Gazetemiz, sıkıyönetim ilanından sonra da Marksizm-Leninizmin gösterdiği yolda, bütün burjuva teslimiyetçi, uzlaşıcı ve kararsız eğilimleri reddetmiş, emperyalizme, özellikle iki süper devlete ve faşist diktatörlüğe karşı verdiği mücadeleyi tavizsizce sürdürmüştür.

Sıkıyönetim komutanlarını en çok korkutan ve telaşa düşüren de bu olmuştur.

Gazetemiz, sıkıyönetim öncesinde de düzenin koruyucusu mahkemelerin, polis ve

Devamı 7 Sayfada

Guadeloupe zirvesinin ardından:

ABD ve batılı emperyalistler Türkiye ile bağlarını güçlendirmek için Bonn'da toplandılar

4 emperyalist devlet geçtiğimiz günlerde Guadeloupe'ta toplanarak diğer şeylerin yanında Türkiye ile bağlarını nasıl güçlendirecekleri sorununu ele almışlar, arkasından ABD Dışişleri Bakan yardımcısı Christopher, Türkiye'ye gelerek Guadeloupe zirvesinde alınan kararları, emperyalistlerin emirlerini bildirmişti.

Şimdi 4 emperyalist devlet Bonn'da Türkiye ile mali, siyasi, askeri bağları güçlendirmek için aralarında görüşmelere devam ediyorlar.

ABD ve müttefiklerinin ele aldıkları esas sorun Rus sosyal-emperyalizminin geçtiğimiz yıllarda Türkiye'de iktisadi siyasi yönden attığımış oldukları adımları durdurmak ve son dönemde arala rındaki "soğukluğu" giderip daha "sıcak ve sıkı ilişkiler geliştirmeyi hedeflemektir.

ABD ve müttefikleri İran da faşist Şah rejiminin çöküşünün hızlanmasıyla bölgedeki durumlarını korumak ve sağlamlaştırmak amacıyla Basra körfezinde, Orta Doğu ve Hindiçin halklarına karşı kurduğu saldırı üslerinin Türkiye'ye aktarılmasını bildirmişlerdir.

İşbirlikçi hakim sınıflar ise bunu "NATO'nun çıkarları açısından" kabullenmişlerdir. Hükümetdeki son bakan değişikliklerinin nes

Devamı 6 Sayfada

Sıkıyönetim paşalarının emirleri:

AYDINLIK REVİZYONİSTLERİ

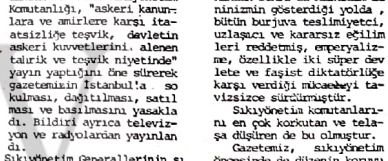

Aydınlık revizyonistleri, 14 Ocak tarihli gazetelerinde faşist diktatörlüğe ve sıkıyönetim paşalarına varana-mak, onlara sadık olduğunu kanıtlamak için, gazetemizin de içinde bulunduğu bazı gazeteleri "Provokasyon basını işbaşında" başlığıyla jurnal lediler. Yazılarında ise, faşist diktatörlüğe ve sıkıyönetime karşı kararlılıkla karşı duran Halkın Yolu'nun, mücadelesini ve diğer bazı devrimci yayınların sıkıyönetime karşı çıkan tavırlarını kara lamaya, kendi karşıdevrimci anlayışını, faşist diktatörlüğe ve sıkıyönetim generallerine teslimiyeti kabul ettirmeye çalışıyorlar.

İğrenç amaçlarına ulaşmak sıkıyönetim paşalarını gazetemize ve diğer yayınlara da

Devamı 7 Sayfada

HALKIN YOLU

Demokratik mevzileri korumanın yolu

Sıkıyönetim generallerinin emirleri uyarınca, proleter devrimcilere, devrimcilere, halka saldırılar, siyasi hakları ortadan kaldırma faaliyeti dozunu artırarak devam ediyor. Sadece günlük gelişmeleri ve sıkıyönetim aleyhine yazı yazmama talimatı almış burjuva basında yer alan haberleri izleyenler bile, sıkıyönetimin kime yöneldiğini, neleri gerçekleştirmenin amacı olduğunu, gazetemizin geçmiş sayılarda yaptığı tahlillerin doğruluğunu azçok görebilir; ve çeşitli siyasi akımların konumlarını, reviz yonist akımların üstlendikleri çanakyalayıcılık görevini görebilir, anlayabilir.

Revizyonist akımlar ne yapıyor? Yerine getirilmesi gittikçe zorlaşmasına rağmen sıkıyönetimi allayıp, pullama görevini, emekçi sınıfların maruz kaldıkları baskı ve acının gerçek nedenini, yönetici sınıfların güçsüzlüğünü gizleme görevini en iyi şekilde yürütmeye çalışıyor. Bu görev; emekçi yığınlar düzene karşı, faşistlere karşı tepki duyuyor olduğundan, sıkıyönetimin onların lehine olabileceği, isteklerini yerine getirebileceği sahtekarlıklarıyla birlikte yürüyor.

Revizyonistler sıkıyönetim generallerinin siyasi hakları gaspetmek için attığı adımları sessizce geçiştiriyor, proleter devrimcilere, devrimcilere girişilen saldırılar karşısında duydukları memnuniyeti gizlemiyorlar. Amerikan Aydınlık-TİKP revizyonistleri kendi ölçüsünde bu saldırılara yol göstericilik yapmaya uğraşıyor. ABD emperyalizminin ve hakim sınıflarının çıkarlarını koruma doğrultusunda adım atıldıkça, sıkıyönetimden duyduğu memnuniyet

Devamı 7 Sayfada

Şah İran'dan kaçtı!.. İRAN HALKININ DEVRİMCİ MÜCADELESİ SÜRÜYOR

Halkın mücadelesi karşısında dayanamayan Şah, nihayet İran'dan kaçtı. İlk durak olarak Mısır'a uğrayan Şah, sonra efendisi ABD emperyalizmine sığınacak.

İran halkının mücadelesi, Şah'ın kaderini daha çok önceden tayin etmişti. Milyonlarca işçi ve emekçi kitlesi kökten demokratik dönüşümler monarko faşist diktatörlüğün yıkılması için sayısız grev, ve gösterilerde bulunmuşlar. Çeşitli eylemlerle Amerikan emperyalistlerine, İran'ı yağmalayan emperyalist tekellere ait banka otel vb. gibi işletmelerine saldırılar düzenlemişler, kimi zaman askerlerle silahlı barikat savaşlarına girmişler ve nihayet çatışmalarda ve Şah'ın cenderesinin kalleşçe ateş açmasıyla 30 binden fazla İranlı işçi, emekçi ve öğrenciyi yitirmişlerdir.

Şah'ın gitmesi ve birkaç demokratik hak ve özgürlüklerin kazanılmasının bedeli budur.

İran halkına yıllardır benzeri görülmemiş acılar çektiren, ülkenin zenginliklerini vahşice yağmalayan Amerikan emperyalistleri bile artık Şah'ın gitmesi gerekti ğini söylüyordu. Çünkü, başta Amerikan emperyalistleri olmak üzere emperyalistler ve İran gerici burjuvazisi artık Şah monarşisi altında saltanatlarını sürdüremiyor,

Devamı 6 Sayfada

Scanned by CamScanner

Sovyet revizyonistlerin demagojik propagandası emperyalist-kapitalist yüzlerini gizleyemez

Yabancı sermayeye Çin'in kapılarını sonuna kadar açan ve başköndürücü bir hızla emperyalist devletlerle, çok uluslu tekeller le her alanda yoğun pazarlıklara girişen revizyonist Çin yönetiminin burjuva-kapitalist, emperyalist bir siyaset izlediği ileri dünya kamuoyunun gözünde açık bir şekilde canlandığında, Brejnevci revizyonistler de bu fırsattan yararlanarak, devrimciler ve ilerici demokratlar karşısında yeniden prestij kazanmak,kendilerin işledikleri sayısız suçları bu sis perdesi ardında güzelerden gizlemek için geniş ve gürültülü bir propoganda kampanyasına giriştiler.Sovyet revizyonistleri akıllarına sıra,Çin'in dünya halkları nezdinde teşhir olmasından yararlanarak Sovyetler Birliği'nin sosyal-emperyalist bir süper devlet olduğu görüşünü ve bunu tarlılıkla savunan Marksist-Leninist hareketi de mahkum edebilecek lerini umuyorlar.

Ancak Brejnev ve şürekasının sarıldıkları dal hiç de sağlam değil;aksine çok kısa zamanda bu iflas etmeye mahkum olan bir propoganda dır bu.Çünkü Brejnevci revizyonistler ne kadar gizlemeye çalışsalar da bugün Çin yönetiminin izlemekte olduğu emperyalizmle ittifak ve ülkeyi emperyalist yağmaya açma siyasetinin bir benzerini bizzat kendilerinin savunup hayata geçirdiklerini asla gizleyemezler. Burada, Sovyet revizyonistlerinin Sovyet ekonomisini emperyalist devletlerin ve çokuluslu tekellerin yağmasına açışından ve bunun sonuçlarından örnekler vererek onların demagojilerinin sahtekârlığını ortaya koyacağız.

REVİZYONİSTLERİN BÜTÜN KARALAMALARINA RAĞMEN BÜYÜK ÖNDER STALİN SOVYET HALKININ BİLİNCİNDE YAŞIYOR

"Yaşlı bir emekli asker Moskova'ya doğru yol alan bir gece treninin sallanan koridorlarında sessizce ilerliyordu. Her kompartımanda duruyor,elindeki bir gençi gizlice satışa sunuyordu. Fiyatı: Bir ruble. Gizlice satılan mal: Her bir sayfasında Stalin'in heybetli bir fotoğrafı bulunan, küçük, evde basılmış 1979 takvimleri."

Sovyet ve dünya proletaryasının büyük önderi Joseph Stalin'in doğumunun 100. yılında Sovyetler Birliği'nde gizlice basılan ve trenlerde, istasyonlarda satılan Stalin takviminin satışını böyle anlatıyor Amerikan gazetesi The New York Times" in yazarı. Yazar,çeşitli halk katmanlarından : kişilerin Stalin'e hâlâ derin bir sevgi beslediklerini gözlemliyor, biraz şaşkınlık, ve huzursuzluk içinde "ölümünden 25 yıl sonra" "Sovyetlerde birçok kişinin Stalin'i bir kahraman olarak nitelediğini itiraf ediyor.

"The New York Times" ya zarı çeşitli Sovyet yurttaşlarından şunları aktarıyor:

"Genç bir dilbilimci : hayranlık dolu ber sesle : "Stalin bir şey söyleyecek olduğunda," diyordu, " bütün ülke kulak kesilirdi.. Şşşş. Acaba ne söylüyor?Bugün Brejnev bir şey söyleyecek olsa herkez : yorgun bir şekilde içini çekiyor: "Üf, yine bu çıktı!""

"Bir Moskovalı,'kendisi ve karısı hesabına: " Biz Stalinciydik," diyor. "İdeallerimiz olduğca akla uygundu. Komünist bir ülke, komünist bir dünya.-bütün insanlık için mutluluk, bütün insanlık için özgürlük istiyorduk.(...) Bugün ise halkın resmi bir ideolojisi yok. Bugünkü liderler pek rağbet görmüyorlar, Hiç kimse onları kişiler olarak tanımıyor.(...) Toplumsal ülküler hemen hemen ölmüş durumda."

"Biraz daha genç biri de Stalin'e karşı beslenen sevgiyi başka bir şekilde açıkladı: "Bu bir özlem değil. Biraz farklıca bir şey- Geçmişten kalma olumlu anılarla, geleceğe olan inançtaki azalmanın bir bilişimidir."

Ne var ki(doğal olarak) Sovyet halkının Stalin'e beslediği derin sevgi ve saygının nedenini çarpıtıyor. Biraz üstü kapalı bir şekilde "baskı rejimi şartlarında kendini daha rahat hissettiği"(?) için Stalin dönemine özlem duyduğunu öne sürüyor.Oysa Sovyet halkının yeni bürokrat burjuvazinin Rusya'sının kapitalizme özgü hastalıklarına karşı hoşnutsuzluğu artmakta, Lenin ve Stalin'in sosyalist Sovyetler Birliği'ne, o dönemin coşkulu, güvenli, mutlu yaşantısına , özlem duymaktadır. Sovyet halkının Stalin'e beslediği sevgi, onun gerçek sosyalizme, gerçek demokrasi olan proleter demokrasiye olan inanç ve bağlılığın yok edilmediğini gösteriyor.

SOVYETLER BİRLİĞİ'NE YABANCI SERMAYE AKIŞI

Dünya proletaryasının büyük öğretmenleri Lenin ve Stalin zamanında şanlı Bolşevik Partisi önderliğindeki Rusya proletaryası burjuvaziyi altederek kendi devrimci diktatörlüğünü kurmuş, şiddetli emperyalist ablukaya rağmen güçlü sosyalist Sovyetler Birliği'ni yaratmıştı. Stalin'in ölümünden sonra Parti ve devlet yönetimini bir darbeyle gaspeden revizyonist klik ise kapitalizmi yeniden inşa etme faaliyetini yoğunlaştırırken emperyalist sermayeye kapıla rı açmadan onların yardımına başvurmadan edemezdi.Ulaslararası emperyalist burjuvazi de Sovyet revizyonist kliğinin talebini cevapsız bırakmadı.Böylece Sovyetler Birliği'ne emperyalist sermayenin akışı yo ğunlaşarak bugüne geldi.Emperyalist tekeller, tefeci bankalar, yeni Sovyet burjuvazisiyle birlikte Sovyet halkını rahatça sömüre bilmek için Moskova'da ardarda daimi temsilcilikler açtılar. 1970 sonunda Moskova'da daimi temsilciliği bulunan yabancı firma ve teşebbüs sayısı 20'den fazlaydı: bugün ise 180 yabancı firma ve bankanın Moskova'da daimi temsilciliği var.

Batılı emperyalistlerin Rusya'ya yapmakta olduğu sermaye ihracının en yeni örneği geçtiğimiz Aralık ayında Moskova'da ABD den Hazine Bakanı Blumenthal ve Ticaret Bakanı Krep le 400 büyük işadamının, Rusya'dan da birçok büyük bürokrat ve teknokratın katıldığı görüşmeler sonucu varılan anlaşmalardır; bu anlaşmaya göre Sovyet sosyal-emperyalistleri en az 28 dev projenin inşasında kullanmak üzere ABD'den 15 milyar dolar değerinde teknoloji satın alacak, Rusya bu teknoloji ithalatını yapabilmek için ihtiyaç duyduğu 15 milyar doların büyük bir bölümünü Amerikan Bankalarından alacağı kredi ile karşılayacaktır. Bu anlaşmanın hayata geçirilmesiyle birlikte Sovyet revizyonistlerinin zaten çok büyük olan dış borçlarının daha da artacağını, Batılı emperyalistlerle olan dış ticaret açığının daha da büyüyeceğini görmek hiç de zor değildir.

Geçtiğimiz yıl , içinde Sovyet sosyal-emperyalistleri teknoloji ithal etmek üzere çeşitli başka tekellerle de anlaşmalar imzaladılar. İşte bunlardan birkaçı: Batı Almanya'nın ünlü Krupp tekeli 1981 yılına kadar Rusya'daki Mogilev Polyester Tesisinde yılda 120 bin ton DMT(bir kimyasal madde) üretecek olan bir fabrika kuracak.Bu projenin gerçekleşmesinden Krupp firmasının 90 milyon dolardan fazla kâr sağlayacak. Krupp firması 1976 yılında böyle bir fabrika projesinden 70 milyon dolar kazanmıştı.

Amerikan tekeli RCA da Voranej'de renkli televizyon üretimi ile ilgili bir fabrika kuracak. Sözleşmenin değeri 25 milyon dolar. Aynı firma ile Sovyet revizyonistleri arasında Rurya' ya renkli TV imalatı için patent ve lisans satılması konusunda 10 yıllık bir bilimsel-teknik anlaşma da imzalandı.

Japon Nippon Electric ve Kanematsu-Gosho şirketleri de Sovyetler Birliği'nde renkli TV imalat fabrikası kuracaklar. 1982 yılına kadar tamamlanacak olan projeden bu Japon tekeli lerinin 65 milyon dolar kazanacakları tahmin edili yor.

Fransa'da bir petrokimya makineleri şirketi de Sovyet revizyonistleriyle imzaladıkları anlaşma uyarınca Rusya'da 180 milyon frank değerinde bir haşarat ilâcı fabrikası kuracak. Diğer sözleşmelerde olduğu gibi bunda da Sovyet revizyonistleri projenin finansmanını dış kredi ile sağlıyorlar. Bu kez, 1974 yılında Fransa ile Rusya arasında imzalanan bir anlaşma uyarınca Sovyetler bu projenin 144 milyon franklık bölümünü Fransa'dan sağlayacak.

Alman emperyalistleriyle Sovyet sosyal-emperyalistleri arasında ekonomik alandaki işbirliği özellik le gelişmiş durumda. Brejnev'in Almanya'ya bizzat ziyaret etmiş olması onların bu işbirliğine verdikleri önemi gösteriyor. Gelişen bu ilişkilerin de et kisiyle geçtiğimiz yıl içinde 32 mali kurumun olduğu turduğu bir birlik (konsorsiyum), Sovyetlerle imzaladığı bir anlaşma uyarınca, revizyonist Ülkelerde-Ki en büyük petrol boru hattı inşaatının finansmanını için Rusya'ya yüksek faizli 500 milyon dolar kredi verecek Ayrıca Sovyetler Birliği'nde toplam maliyeti birkaç milyar dolara varacak olan 6 dev projenin inşaatında başta Batı Almanlar olmak üzere Batılı tekeller yürütüyor. Emperyalistlerin çeşitli yöntemlerle gerçekleştirdikleri sermaye ve meta ihracı onlara korkunç boyutlarda bir gelir kaynağı olurken Sovyet halkı çifte sömürü ve yoksulluğa altında daha da eziliyor.

RUSYANIN DIŞ BORÇLARI VE DIŞ TİCARET AÇIĞI

Sovyet revizyonistlerinin yabancı sermayeye muhtaç olmalarının sebebi, Lenin ve Stalin'in zamanında izlenen sosyalist inşa çizgisinin yerine kapitalizmin restorasyonu çizgisinin geçirilmiş olması ve kapitalizme özgü bütün hastalıkların dirildiği bu şartlarda Sovyet ekonomideki eski gelişme hızını ve yönünü çoktan kaybetmiş bulunmaktaydı. Revizyonist bürokrat burjuvazi kurtulu şu yabancı sermayeye el açmakta aradıkça bu ülkenin Batılı emperyalistlere borçları büyüdükçe büyüdü. ABD nin ünlü bankalarından"Chase Manhattan"ın verdiği sayılara göre Sovyetlerin Batıya olan borcu 1973'ten 1976'ya kadar 4 kat artmış 4 milyar dolardan 16 milyar dolara yükselmiştir. (Kaynak: "Business Week" dergisi, Mart 1977). Dergi nin yayınladığı tablo şöyledir:

RUSYA'NIN BATIYA OLAN BORCU:

	Milyar Dolar
1973	4,0
1974	5,9
1975	11,4
1976	16,0

Daha önce verdiğimiz örneklerden de anlaşılacağı gibi Sovyet dış borçları hızla artmaya devam etmektedir.

Sovyet revizyonistlerinin izlediği kapitalist yolun bir başka göstergesi de Rusya'nın Batılı ülkelere karşı dış ticaret açığının hızla büyümesidir. Bunun başlıca nedeni Sovyetlerin Batıdan teknoloji ithalini hızla sürdürürken (ve buna kapitalist Sovyet tarım ekonomisinin iflası nedeniyle özellikle ABD'den çok büyük boyutlarda tahıl ithal etmek zorunda kaldığını eklemeliyiz) buna karşılık ekonomik gerilişi, dar gunluk, karşaşa, çalışmaya ilgisizlik gibi nedenlerle Batıya ihracatının çok düşük kalmasıdır. Sovyetlerin Batılı emperyalist ülkelere karşı dış ticaret açığı 1977 ve 1978 yılların da şöyle bir değişme göstermiştir.

RUSYA'NIN DIŞ TİCARET AÇIĞI

(Batılı emperyalist ülkelere karşı)

1977 (ilk 6 ay) : 1,4 milyar ruble

1978 (ilk 6 ay) : 2,0 milyar ruble

(1 ruble : yaklaşık olarak 1,5 dolar)

Görüldüğü gibi Rusya'nın dış ticaret açığı 1bir yılda 600 milyon ruble artış kaydetmiştir. Bu, ülkenin emperyalist sermayeye açılmasının kaçınılmaz bir sonucudur.

SOVYET BÜROKRAT BURJUVAZİSİNİN EMPERYALİST SÖMÜRÜ VE YAĞMA SİYASETİ.

Sovyet bürokrat burjuvazisi, kapitalist Sovyet ekonomisinin içinde bulunduğu buhranın, ekonomiyi azgınca askereileştirme ve emperyalist sermayeye avuç açma siyasetinin yarattığı yükü her seyden önce Sovyet halkının sırtına yüklemektedir. Geçtiğimiz yıl ortalarında Brejnev ülke i çinde yaptığı gezilerde ekonominin içinde bulunduğu hastalıkları gizleyememiştir, Sibirya ve Uzak Doğuya, Minsk'e yaptığı ziyaretlerde ise Sovyet işçile rinden ve emekçilerinden buhranın yüklünü sessizce taşımalarını talep etmiştir. Sovyet halkı hem Sovyet burjuvazisi, hem de Batılı emperyalistler için çalışmaya, bu çifte sömürü ye boğun eğmeye çağırılmaktadır. Ülkede enflasyon oranı yüzde 10 iken, "milli gelir artış ortalaması1973 1977 döneminde,1955-60 dönemine göre 2 kat azalmıştır. Bu şartlarda Sovyet proletaryası ve halkının yeni kapitalizme karşı hoş nutsuzluğu gelişmektedir.

Sovyet sosyal-emperyalistlerinin Doğu Avrupalı "müttefikleri"nin halklarına ve diğer bağımlı halklara karşı izlediği siyaset, özünde Batılı emperyalistlerin izledikleri sömürü ve yağma siyasetiyle aynıdır. Sovyet revizyonistleri Doğu Avrupa halklarının ve Asya,Afrika ve Latin Amerika halklarını sömürürken bu yolla aynı zamanda, Batılı emperyalistlere olan borçlarını ve dış ticaretlerindeki açığı kapatmayı ummaktadırlar.

Sovyet sosyal-emperyalistleri, denetimi altında ki COMECON'a üye ülkeleri özellikle petrol, kömür gibi hammaddeler bakımından kendine tümüyle bağımlı hale getirmiştir. Bu yüzden, bir yandan bunların fiyatlarını özgürce artırırken, diğer yandan da bu ülkelerin ihraç mallarını çok ucuz (ve hep sabit kalan)fiyatlarla kapatarak bu eşitsiz ticaret yoluyla büyük yurgunlar vurmaktadır. Örneğin 1977 içinde Sovyet petrolünün fiyatı yüzde 30, doğal gazının fiyatı yüzde 60, kok kömürünün fiyatı yüzde 90 artmıştır.Bu ve benzeri nedenlerden örneğin bugün Bulgaristan Rusya'ya 3 milyar dolar borçludur. Aynı eşitsiz ticaret uygulaması sonucunda Sovyet uydusu ve bağımlı ülkelerin Rusya ile dış

Dünyadan kısa haberler

NATO VE VARŞOVA PAKTININ DÜZENLEDİĞİ MANEVRALAR,İKİ SÜPER DEVLETİN "BARIŞSEVERLİĞİ"NİN YALANLARINI AÇIĞA ÇIKARDI

İki süper devlet, "barış"a, "avrupa"da ki gerginliğin sahte vaatlerde bulunmak, yalanlar söylemekten hiç bir fırsatı kaçırmazken savaş kışkırtıcılarini de hızla sürdürmektedir.

Amerikan emperyalistleri savaş ve saldırının bir aracı olan NATO çerçevesinde Batı topraklarında 31 Ocak tarihinde bir askeri manevra düzenleyeceklerdir. Manevraya 45 bin Amerikalı katılacaktır. Manevraya asker gönderen diğer ülkeler Batı-Almanya, Kanada, İngiltere ve Batı Avrupa'daki Amerikan karargâhlarından, söz konusu manevranın yapılacağı bölgeye asker sevkiyatlarının da yine şimdiden başlanmış, 14 bin Amerikan askeri sevkedilmiştir.

Öte yandan, Sovyet sosyal-emperyalistleri başında Çekoslovakya taprolarında, Doğu Avrupa'nın bir askeri manevra düzenlemeye hazırlandıkları bildirilmektedir.

Süperdevletlerin, bu, birbirini izleyen "barış" ve savaş kışkırtıcı faaliyetleri onların bu sözlerinin sahtekârlığını göstermektedir.

NİKARAGUA'DA YURTSEVERLER SİLAHLI SALDIRILARINI YOĞUNLAŞTIRIYOR

Nikaragua'da yurtseverler faşist Somoza rejimine karşı yeni saldırılara girişmişlerdir.

Yurtseverlerin kuvvetleriyle, Somoza'nın faşist hafızları arasında başkent Managua, birçok şehirlerinde silahlı çatışmalar meydana gelmiştir. Yurtsever kuvvetler düşmanı çok sayıda can ve mal kaybına uğratmıştır. Bu askeri eylemlerin arkasında yurtseverlerin yayınladıkları son bildiriler, bu eylemlerin liderlerini ve halkı bu eylemlere çağıran yurtseverlerin faşist Somoza rejimine karşı silahlı eylemlerini artırmaya devam edeceklerini açıktan işbirliği yapan Somoza rejiminin de bu yönde katliamlarını sürdüreceğini ifade etmektedirler.

IRKÇI REJİMİN KANLI ZULMÜNE KARŞI ZİMBABWE HALKININ SİLAHLI DİRENİŞİ SÜRÜYOR

Zimbabwe'da ırkçı Salizbury rejimine karşı silahla mücadele eden yurtsever güçler,ülkenin her yerinde için silahlı eylemlerini artırıyorlar.

Yurtsever güçler son eylemlerinden birinde, Salisbury yakınlarındaki bir elektrik santralini bombalamışlardır. Bu eylemler ve ırkçı patronların büyük zararlara uğramalarına yol açmıştır. Onlar, bir başka eylemlerinde de, Gatooma şehrindeki çiçek çiçeklerin fabrikalarına işlenmesi için sevkedilmekte olan tütün ve diğer mallarla yüklü bir treni, ülkenin güneyinde devirmişlerdir.

Irkçılar, yurtseverlerin saldırılarını durdurmak ve silahlı gerilla birliklerini ayakta tutmak için ellerinden geleni yapmaktadırlar. Ülkenin % 90'ında sıkıyönetim ilân edilmiş olmasına ve bunlara karşı katliamlarda pekçok siyah kadın ve çocuğun öldürülmesine rağmen, Zimbabwe'nin bir bölgede gerçekleşmiştir. Irkçı rejimin kuvvetleri halka baldırarak yaşlısı genci ayırmadan siyi katletmişler ya da yaralamışlardır. Bu durum, ırkçı rejimin hiçbir şey yapmadığını gösteriyor ki, hiçbir şey, elbette ki, bu rejimi devrilmekten kurtaramayacaktır.

DEVRİM—ÇÖZÜMÜ GÜNDEME GELMİŞ BİR GÖREV

★ PEOPLE'S CANADA DAILY NEWS ★

Kanada Komünist Partisi (Marksist-Leninist), Kanada emekçi kitlelerinin mücadelesinin önderliğini giderek daha fazla ele almakta ve bugün çözüm talep eden bir görev olarak kendini göstermen devrimin, zorunluluğunu vurgulamaktadır. Partinin, iki dilde (İngilizce ve Fransızca) yayın yapan günlük Merkez Komitesi organı "PEOPLE'S CANADA DAILY NEWS" gazetesinin son sayılarından birinde ve yayınlanan bir makalede de yayınlanan bir makalede diğer şeylerin yanısıra şöyle demektedir:

"Bugün bütün kapitalist ve revizyonist ülkelerde devrimin objektif şartları olgunlaşmıştır. Kapitalizmin, gelişerek tekelci kapitalizm, emperyalizm hali ne gelmesi kapitalizmin bütün çelişmelerini son derece keskinleştirmiştir. Gelişmiş kapitalist ülkelerde proletaryanın çok güçlü tekeller ve mali oligarşiler tarafından vahşice ve acımasızca sömürülmesi ve ezilmesi, yeni-sömürge ülkelerde sayıları yüz milyonları bulan halkların mali bakımdan bir avuç yabancı emperyalist tarafından köleleştirilmesi, dünyada halk kitlelerini,kurtuluşlarının yegane yolu olan proleter devrimine ve ulusal kurtuluş mücadelesine yaklaştırmaktadır."

Kapitalist sistem içindeki uzlaşmaz çelişmele ri tahlil eden Kanada'lı Marksist-Leninistler, bu çelişkilerin keskinleşmesi nin kapitalizmi kaçınılmaz yokoluşuna yaklaştırdığını vurgulamaktadırlar.

"1917'deki Büyük Ekim Devrimini gerek emperyalist metropollerde, gerekse sömürge ve bağımlı ülkelerde bir devrim fırtınala rı dalgası izlemiştir, O günden bu yana sosyalizmin bir ya da daha fazla ülkede bir sosyal sistem olarak varolması, proletaryanın ve ezilen halkların devrimci mücadelelerinin gelişmesi ve kapitalizmin tablatında varolan çelişmelerin daha da keskinleşmesi emperyalist sistemi, içinden bir türlü çıkamadığı, sonu gelmez buhranlara devrimci buhranlara sürüklemiştir."

"People's Canada Daily News" gazetesinde çıkan makale ülkedeki bugünkü durumdan söz ederek şunu vurgulamaktadır:

"Kanada'da ve dünya ölçüsünde devrimin objektif şartları olgunlaşmıştır ve dahası Kanada'da birçok kapitalist ülkede, artık,proletaryanın, devrimin subjektif şartlarını hazırlayacak, işçileri yürütmekte oldukları mücadelede zafer kazanmaları için Marksist-Leninist ideoloji, siyaset ve örgütle silahlandıracak işçileri devrimden alıkoymaya çalışan revizyonist ler ve opo-tünistlerle mücadele edecek kendi Marksist-Leninist partisi.vardır. Devrimci sınıf mücadelesinin geliştiği şartlarda kapitalist ve revizyonist sistemi pençesine alan buhran, proletarya hareketinin ve halkların kurtuluş mücadelesinin : ağır darbeleri ve aynı zamanda sosyalizmin zaferleri karşısında daha da derinleşmektedir.

Kanada KP (M-L) şuna i şaret etmektedir:

"İçinde bulunduğumuz zamanlar, burjuvazi için son derece tehlikeli anlardır. Burjuvazinin en çok korktuğu şey devrimdir. Halk buhrandan bir çıkış yolu aramaktadır. Burjuvazinin önerdiği şeylerin tümü işçilerden ve diğer emekçilerden kemerleri sıkma ve kısıtlamalara itaat etme talepleridir. Halk kapitalist buhrandan çıkış için devrimci seçenekler aramaya zorlanmaktadır; ki bu , Kanada'da Kanada KP (M-L) tarafından ortaya konulan, buhranın bedelini zenginlere ödetme şeklindeki devrimci seçeneğe yönelinmesi anlamına gelir."

Scanned by CamScanner

Kahramanmaraş'ta faşist katliam:

ANALARINI, BABALARINI, EVLATLARINI YİTİREN HALKIN ACISI FAŞİST KATİLLERİN HALK DÜŞMANLARININ YERLE BİR OLMASIYLA DİNECEKTİR

[illegible]

K.Maraş'taki faşist katliam aylardır yapılan hazırlığın sonucunda faşist diktatörlüğün baskı güçleri ordu, polis ve sivil faşist MHP tarafından gerçekleştirildi

[illegible]

Faşistler misli görülmemiş şiddet, öldürme, toplu katliam ve kurşuna dizme, yakıp yıkma ile K.Maraş'ı harakeye çevirdiler

[illegible]

Katliamda kürt halkı ve alevi mezhepten halk hedef seçilmiş, topluca öldürülmüştür.

[illegible]

Buranın adı artık Kanlı Maraş oldu

Bizi katledenlerden intikamımızı alın

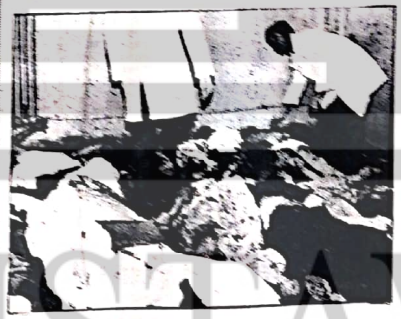

[illegible]

Katliamı yaşamış halkın yazdırdığı faşist katillerden bazıları:

ADI SOYADI	MESLEĞİ
1- Yıldırım Beyazıt	Öğretmen
2- Cemil Tozkoparan	Sendikacı (MİSK)
3- Emir Demir	Tornacı (ETNO)
4- Fevzi Kılıç	Öğrenci (E.T.K.O)
5- Şoför Kardeşi	44-AN.482.
6- Mehmet Kışlalı	Öğretmen
7- Hasan Balcı	İl Başkanı (MHP)
8- Mehmet Kasımoğlu	Öğrenci
9- Mete Eskiğün	Mali Müşavir
10- Necati Şahin	Öğrenci (ETNO)
11- Ali Kocak	İşsiz
12- Ali Yurdakul	Öğretmen
13- Çetin Tiker	Doktor
14- Ahmet Üncü	Belediye Başkanı
15- Ahmet Fedakar	Belediye Zabıta Memuru
16- Yaşar	Belediye Fen İş. Şoförü
17- Ali Yaman	Belediye En. Üyesi (MHP)
18- Mehmet Bilal	Öğretmen
19- Naim Paksoy	Öğretmen
20- Mehmet Tanır	Öğretmen
21- Ahmet Çamsarı	Mali Müşavir
22- Ali Duman	İşsiz
23- İsa Çakır	İmam
24- Ahmet Cuhadar	Öğretmen
25- Mehmet Yemsen	Muhtar (N. Kemal Mah.)
26- Tahsin Soylu	Vali
27- Şerbetçi	Binbaşı
28 Münif Kaymaz	Jandarma yüzbaşısı
29-	Alay Komutanı
30- Kürt Memet	Silah kaçakçısı (İslahiyeli)
31- Ali Altan	Kasap
32- Levent Sezer	Orhan Sezer'in yeğeni
33- Mehmet, Yusuf Özbaş	Milletvekili (MHP)

Devamı 7 Sayfada

Scanned by CamScanner

KAPİTALİZMİN VAHŞİ SÖMÜRÜ ÇARKINDA EZİLEN

ÇOCUK İŞÇİLER

Geçtiğimiz aylarda Uluslararası Çalışma Örgütü(ILO) yayınladığı bir bültende ; dünyada 15 yaşından küçük 52 milyon çocuğun, çoğunluğu çalışmakta olduğunu açıklad. Ayrıca bültende, 52 milyon rakamının gerçek sayısının çok altında olduğu da belirtildi.

Kapitalizmin sömürü çarkının işlemeye başladığı günden beri kapitalist patronlar çocuk emeğini sömürmüşlerdir. Tekniğin (makinalaşmanın) gittikçe gelişmesi, fiziki gücün önemini azaltmış, böylece kadın ve çocuk emekçiler patronlar için "en ucuz işgücü" haline gelmiştir.

Çok sayıda çocuk işçinin çalışıyor olması, aynı zamanda, işsiz sayısının hızla artmasını ve işgücü fiyatının ucuzlamasını da beraberinde getirdi. Şüphesiz bu durum kapitalist patronların kârının daha da artması na, proletarya içinse kapitalist sömürünün utanç verici sonuçlarını boynunda taşımasına yol açmaktadır. ÜLKEMİZDE ÇOCUK İŞÇİLERİN DURUMU YARI FEODAL SÖMÜRÜYLE BİRLİŞEREK DAHA DA KÖTÜLEŞMİŞTİR.

Türkiye'nin her tarafında çocuk işçiler azgın bir sömürü çarkıyla karşı karşıya kalıyorlar. Yaşları 8 16 olan kız ve erkek çocuklar çeşitli ve ağır işlerde gün de 12- 16 saat, sendikasız, sigortasız, her türlü sosyal güvenceden yoksun ve en düşük ücretle hatta çoğu zaman boğaz tokluğuna işçiğüçlerini satarak yaşamaya, ailelerine katkıda bulunmaya çalışıyorlar. Feodalizmin göstergesi olan çıraklık kurumu ise bu sömürünün daha da ağırlaşmasını getirmektedir.

Çocuk işçiler her türlü sosyal haktan yoksun ve en güç ekonomik koşullarda çalıştıkları gibi işverenin , ustabaşının vb. ağır baskı, küfür ve hatta dayağına da katlanmak zorunda kalırlar.

İşverenler için çocuk işçi çalıştırmak daima daha kârlıdır. Özellikle çocuklara verilen ücret daha düşük tür, sendika ve sigorta ücreti de olmayınca bu durum patronların işine gelmektedir. İkincisi çocuk işçiler le büyük işçilerin çakardığı iş arasında pek az fark yoktur. Üçüncü olarak da çocuk işçilerin örgütlenmeleri zordur. Bazı işyerlerindeki çocuk işçiler , grev ve direnişlerle mücadeleye atılsalar da kolay kolay örgütlenemedikleri için bu durum pek sık rastlanan bir olgu değildir, kaldı ki bu durum bile "kolayca atılatılabilir. İşte , patronların kârlarını arttırmaktan başka bir amaçlarının olmaması onları çocuk işçilere itmekte, çocuk emeğini tercih etmektedirler.

Ancak bu durum emekçi sınıflara çok pahaliya malolmaktadır. Çocuk işçilerin bu kötü çalışma şartları emekçi kitlelerin sefalet ve yıkımını artırmaktadır. Çalışan çocukların hemen hepsi çalışmak için okullarını terketmiş veya hiç okula gitmemişlerdir. Bu durum, ve emekçi çocuklarının için de bulundukları çor koşullar "çocuk suçluların" sayısını hergün artırmakta ve cezaevleri, islahevleri çocuklarla dolmaktadır.

Çocuk işçilerin çalışması aynı zamanda fiziki ve zihni gelişmelerini de engellemektedir. Özellikle; tekstil, madeni eşya, kauçuk, lâstik, gıda işkolları gibi ağır çalışma koşulları çok çeşitli hastalıklara yol açmaktadır. Elverişsiz çalışma koşulları işkazalarına neden olmakta, pek çok çocuğu sakat bırakmaktadır.

İşte kapitalist düzenin azgın sömürü mekanizmasının genç emekçilere getirdiği bunlardır.

Devamı 7. Sayfada

GAZİANTEP Hızarcı ve sandıkçı işçileri direniş komitesi: Başarı, birlik olup, mücadeleyi elden bırakmamakla kazanılır.

Biz Antepli hızarcı ve sandıkçı işçileriyiz. Gazetemize, ekonomik haklar için 20 işyerinde yaptığımız direnişi aşağıda anlatıyoruz.

Bu 20 işyerinde 150- 200 işçi çalışır. Daha önceki yıllarda işçiler birkaç kez ekonomik haklarını almak için biraraya gelip direnişe geçmişler . Fakat başarılı olamamışlar. Bunlar, doğru örgütlülük olmadığından ve direnişe önderlik eden işçi arkadaşlar işten atılmaları nedeniyle başarısızlığa uğramıştır.

Şimdiki mücadelemizin yenilgiye uğramaması için Halkın Yolu taraftarı bir arkadaş Yurtsever Devrimci İşçiler Derneği'nde (YDVDİ-DER) toplanıp sorunlarımızı görüşmeyi önerdi. İşçilerin bir kızım bu öneriyi olumlu bulup direnişin ilk adımları nekte toplantı yapıldı. Bu toplantı işçilerin mücadelesine toplu olarak bir gözüm getirmenin ilk adımları olmuştur. İşçi arkadaşlar sorunlarını anlattılar ve geçmiş deneylerini kitleye açık ladılar. Halkın Yolu taraftarı bir arkadaş, mücadelenin başarıya ulaşabilmesi için işçilerin birlik olmaları, aralarındaki ayrılıkları dost ca çözmeleri gerektiğini anlattı.

İkinci gün toplantı devam etti. Bu kez işçilerin büyük çoğunluğu toplantıya katıldı. Bu toplantıda sorunlar birbaraya toplanarak sistemli hale getirildi. Direnişin uzun sürmesi olasılığına karşı yardım kampanyası için hareket geçildi. İşçi arkadaşların çoğu evli ve 5-6 çocuk babasıydı. Direnişimizin başına yanatılması gerekiyordu. İşverenlerle disiplinli bir ilişki kurmak ta önemliydi. Bütün bunlar için, bir Direniş Komitesi kurma kararı aldık.

Direniş Komitesi'nde Halkın Yolu'ndan bir arkadaş da yer aldı. Böylece mücadelenin örgütlü ve disiplin için de geçmesi için ilk adım atılmış oldu. Direniş Komitesi ilk olarak, direnişteki işçilerden gruplar oluşturarak, bunları, işyerlerini dolaşmak, çalışan işyeri varsa bunlarda üretimin durdurulması, işçilerin de direnişe katılmalarının sağlanması için harekete geçirdi. Mahalli bir gazeteye ve Halkın Yolu'na basına açıklama gönderildi. Direnişteki işçilere yardım için makbuzlar hazırlandı ve gruplara dağılmış işçiler, halka direnişi anlatmak ve desteklerini almak için çevreye gönderildi. İşçilere kıt kanaat bir öğle yemeği hazırlanıp veriliyordu.

İşçilerin bu birliği karşısında işverenler, kaçkuşa kapılıp birarraya geldiler Aralarında bir liste hazırlamışlar. Listeyi iletmek için işçilerin temsilcisi durumunda olan Direniş Komitesiyle ilişkiye geçmeleri gerekirken, akşam işçilerin evlerini tek tek dolaşarak, direnişi kırmaya çalıştılar.

Bunu öğrenen Direniş Komitesi, ertesi gün işçileri birraraya topladı ve işverenlerin bu direniş kırıcı tavırlarına işaret ederek, işçilerin patronlarla tek tek görüşmelerinin reddelmesini istediler. Bundan sonra , işverenler Direniş Komitesiyle görüşmeye başladılar. İlkin patronlar direnişin kanunsuz olduğunu söyleyerek işçileri tehditle direnişi kırmaya çalıştılar. Herkesin işbaşı yapması halinde işçilerin isteklerinin yerine getirileceği oyununa başvurdular. Direniş Komitesi, patronların bu tutumu karşısında işçilerin talep leri sıraladı: 1) Hergün artan hayat pahalılığı karşısında ücretlere %25 zam; 2) sendika, ve sigorta hakkı ;3) 8 saatlik işgünü, üretmiş komitesi ayrıca, bu istekleri yerine getirilinceye kadar işçilerin direnişte kararlı olduğunu patronlara açıkladı. Patronlar bu talepleri kabul etmediler. Anlaşma sağlanamayarak, dağınıldı.

Nihayet, direniş bir haftayı doldurup ikinciye girdiğinde, işverenler belleri bükülmüş bir vaziyette Direniş Komitesiyle görüşmek istediler. Görüşmede işçilerin %25 lik ücret artışını kabul ettiklerini, işçileri sigortalı yapacaklarını ve 8 saatlik işgününün uygulanacağını açıklıdılar. Direniş Komitesi bu durumu işçilere anlattı. Sendika hakkının, işyerlerinin küçük ve dağınık olması nedeniyle, bugün için gerçekleşemeyeceğini, ancak sendikalı olmak için işçilerin mücadele vermesi ve işçilerin birliğinin bundan sonra da sürdürülmesi gerektiğini belirtti. İşçi arkadaşlar direnişten sonra işçi atılmalarının önüne geçmek için uyanık olunması işçilerin atılması halinde işçi atılan işyerinde üretimin durdurulması ve başka işyerinden getirilebilecek işçilerin burlarda çalıştırılmaması gerektiğini vurguladı. Bu durum, işverenlerle yapılan üçüncü toplantıda konuşuldu. 20 işverenden ikisi bunu kabul etmediler. Direniş Komitesi, bu iki işyerinde üretimin durdurulacağını ve dışarıden getirilecek işçilerin çalıştırılmıyacağını açıkladı. Toplantı sonucunda işverenlerden, işçilerin kazandığı haklara uyacağına dair teminat mektubu alındı. Ayrıca her işyerine, işyerinde çalışma koşullarının ne olduğunun asılması kararlaştırıldı.

İşçilerin isteklerinin kabul edilmesi karşısında Direniş Komitesi, direnişin sona erdiğini açıkladı. Bundan sonra her pazar GAYDI-DER'de toplanılıp konuşulması olumlu bulundu. İşçilerin isteklerini kabul etmeyen iki işyerinde ise üretim durduruldu ve bunlarda çalışan arkadaşlar başka işyerlerine sokuldu.

Direnişimiz gösteriyor ki işçiler birlik olup, mücadeleyi elden bırakmadılar mı.., en zor şartlarda dahi başarı kazanılabilir ve mücadelelerini ilerletebilirler.

Hızarcı ve Sandıkçı işçileri adına Direniş Komitesi

ANKARA EGO İSCİLERİ

zaaflarımızdan arınarak güçleniyoruz

Bizler EGO'da çalışan Halkın Yolu taraftarı işçileriz. İşyerimizdeki geçmişten beri süren sendikal mücadele ile bu mücadeledeki yanlışlarımızı, hatalarımızı ve şimdiki kavrayışımızı gazetemizde iletmek istiyoruz.

EGO'da yaklaşık 4 yıldır mücadele ediyoruz. Bu 4 yıllık mücadelemizin yeterli , verimli olmayışının nedeni sınıf sendikacılığı konusunda kavrayışımızın eksikliği ve yetersizliğimizdir. Hayat, bizim sendikalar konusundaki eksik kavrayışımızı elbette mahkum edecekti. Ve etti de. Biz, bu konuda,doğru perspektife, Halkın Yolu nun 52. sayısında yayınlanan sınıf sendikacılığı ile ilgili yazıyı buradaki yoldaşlar birlikte okuyup, tartışarak ve geçmişteki hatalarımızı o yazının ışığında tartışarak ulaştık.

Daha önceki, kavrayışımızdaki eksikliği ve hatalarımızın varlığını biliyorduk ama bu konuda zaaflarımızı nasıl aşacağımız konusunda net bir kavrayışımız yoktu. 52. sayıdaki bu yazı bu konuda bizlere yol gösterici oldu. Sanıyoruz ki fabrikaların Marksist-Leninist siyasetin birer kalesi olması yolunda mücadele eden tüm diğer işçi yoldaşlara da sözkonusu yazı yolgöstericiolmuştur.

EGO'da daha önceleri,BİP isimli Türk-İş'e bağlı ve yönetiminde gericilerin ve faşistlerin bulunduğu sarı sendika yetkiliydi.

BİP sendika niteliği gereği, işverenin hizmetindeydi. İşçileri işverene satıyor ve işten çıkartılmalara gözünü kapıyordu. Ayrıca yapılan toplu sözleşmeler ekonomik yönden oldukça geri idi. O zamanki hayat şartlarının altında olan, çok düşük ücretlerle toplu iş sözleşmesi yapmaktaydı.

BİP'in bu niteliği kısa zamanda işçiler arasında yoğun tepkilerin doğmasına neden oldu. O zamanlar bizler işyerinde bulunan devrimci, yurtsever arkadaşlarla birlikte BİP'e alternatif olarak Genel-İş'e gördük. Bizler ve diğer yurtsever ilerici işçi arkadaşlar birlikte Genel-İş'e geçerek orada BİP'e karşı mücadele ve muhalefeti yürüttük.

BİP ve Genel-İş 34 nolu işkolunda örgütlenmiş olan 2 ayrı sendikaydı. İşkolu sözleşme yetkisini,Genel-İş aldı. Genel-İş yaptığı sözleşme ile BİP'e göre daha fazla ekonomik haklar sağladı. İşyerinde çalışan ve Genel-İş'e üye olmıyan işçiler bu yeni ekonomik haklardan yararlanabilmeleri için BİP'ten ayrılarak, Genel-İş'e geçtik. Böylece BİP işyerimizden silindi. Genel- İş tek yetkili sendika oldu.

Bizlerin hatası bu iki burjuva sendika arasında, esastan hiçbir fark olmadığını kavrayamamaktı. Hatta, 2 sendika arasında olabilecek farklılıkları araştırmadık. BİP içinde devrimci sendikal muhalefeti yürütüp, yürütemeyeceğimizi bile araştırmadık.

Bu hatamızı, bugün Genel İş'in genel merkezi uygulamalarıyla bizlere göstermektedir.

Genel-İş sendikası başındaki reformist sendika ağaları, işçilerin bilinçlenmesi için hiçbir şey yapmadığı gibi bu yolda atmak istediğimiz her adımı engelleyerek, işçi sınıfı düşmanı yüzlerini defalarca göstermişlerdir.

Ayrıca, ekonomik hakları sağlamada uzlaşıcı tavırlarından dolayı, süreç içinde bu konuda da BİP'ten farkı olmadığı açığa çıktı.

Toplu-iş sözleşmesinin görüşmelerinde, iş yerimizin özelliğini bilen şube yöneticisi arkadaşların salarda belli bir süre sonra diskalifiye edildiler. Toplu- iş sözleşmelerini Genel-İş'in genel merkezi yürütüyordu. Bu, sendika ağaları, sınıf niteliği gereği uzlaşıcı bir tavırla sözleşmeyi imzaladı, Ekonomik hak, esas kiye göre alınanlar da "iyi bir sosyal-hak yoktu.

Genel-İş merkezindeki sendika ağaları sınıf bilinçli işçilerin sendika içinde çalışmasını sürekli engellemektedir. Şube yönetimindeki devrimci arkadaşların toplu-iş sözleşmeleriyle ilgili eleştirilerini hiçbir şekilde dikkate almamaktadırlar. Ayrıca, bazı sözleşme maddeleri uygulanmamakta, bizler bu konuda genel merkezi uyardığımız zaman da ilgilenmediler.

Bunun üzerine, yurtsever devrimci işçiler, iş yerinde kalabalık bir işçi kitlesiyle sorunları yeniden ortaya koyarak, tartıştılar . Sendika ağaları "sendikayı basıtırsız"diye yaygaraya başladılar. Daha sonraları, sorunları sendikaya iletenşube yöneticisi arkadaşlar hakkında "soruşturma"açtırmışlardır. Ve, şu anda 'ihraç' istemiyle "yargılanmak tadırlar".

İşçilerin sorunlarını çözme yolunda çabalayan bu şube yönetici arkadaşların sırf işçilerin haklarını araradılar diye sendika ağalarınca"yargılanmaları" iş yerindeki işçilerin geniş bir tepkisi[illegible] tur. Kısa galanmayı imza topl[illegible]

Bu"yar merkezinin[illegible] lerin ma yolun lermiyor. dika şube devrimci ler taşfi[illegible] rine Genel reformist miştir. Ayrıca ler ilk şube yönetimi şimdi, yine neleniyor.

Genel-İş ve benzeri ilerici, işçi defalarca da,rahat dinlerin geçmesinde yeterli hip olmuştur.

Geçmişte, nın yerine

Dünya işçi sınıfının mücadelesinden

İspanya

Büyük burjuvazinin, işçilerin haklı talni toplu sözleşmelere koydurtmamakta direnı. Ispanya'da şiddetli sınıfsal çatışmalar yol. İşçiler, büyük kitleler halinde grevlere yöha şimdiden binlercee işçi üretimi durdurdu. panda sermaye ve işletme ağalarıyla tanınkeline ait fabrikalarda 14 bin işçi, Renault işçi, Fiat'da 30 bin işçi direniyorlar. leşme uyuşmazlığı nedeniyle Madrit'te, kesiminde çalışan 70 bin işçi ve emekçi ve daha iyi çalışma şartları için greve çadoba bölgesindeki binlerce gündelik işçi

Bunlardan başka, birçok işyerinde. renişler sürerken, 15 Ocak günü, anti-faşılının hükümet birlikleri tarafından katlene, Estrada'da halk, Juan Carlos'un kanlı şı grevler ve gösteriler düzenledi. Polis nin halkın üzerine yürümesi halkın nefretsunu daha da artırdı. Şiddetli çarpışma ve St. Sebastian, Renteriya ve Mondago şehirramış işçi ve emekçiler monarko-faşist nefretlerini haykırmışlardır.

İngiltere

100 binden fazla kamyon şoförünün ve, tren nin grevleri İngiliz ekonomisini felce uğrSoförler ücretlerinde % 22 oranında bir masını ve zorla mesai yaptırılmasının kalklep ediyorlar.

Ulaşım sektöründeki grevler yüzünden zararlara uğramışlardır. Bu yüzden İngiliz kelci burjuvazinin imdadına yetişmek için te geçireceğini açıklıdı. Grevci şoförler grev kırıcı ve işçi düşmanı tutumunu nefret ediyorlar. Hükümetin grev kırıcılığını protegrevdeki şoförlerle dayanışmayı sağlamak liman işçisi de greve çıkmıştır.

Tren makinistlerinin grevi de, demiryolmamen durdurmuştur. Makinistlerin ücret mesainin kaldırılması taleplerine İngiliz hükümlükla cevap vermiştir. Fakat greveciler polisine şiddetle karşılık verdi. Glaskov'daki dırısında greveciler vagonları terketmeyenlerine geçirdikleri taş, tuğla ve diğer şeymuş ve polisi geri püskürtmüştür.

Portekiz

Yeni toplusözleşme dönemine giren Portekiz işçileri, isteklerinin gerçekleşmesi ve ücretha iyi çalışma şartlarının sağlanması için greve gittiler. Grev Portekiz basın sansürüratmıştır. Greveciler haklarını almakta kararını ve sonuna kadar direneceklerini ifade etlerle 24 saatlik bir greve çıkmışlardır.

Brezilya

Başkent Rio de Janerio'da otobüs şoförleri 'bir artırılmasını talep ederek greve başlamış hayatı büyük ölçüde etkilemiş, patronları ratmıştır.

Scanned by CamScanner

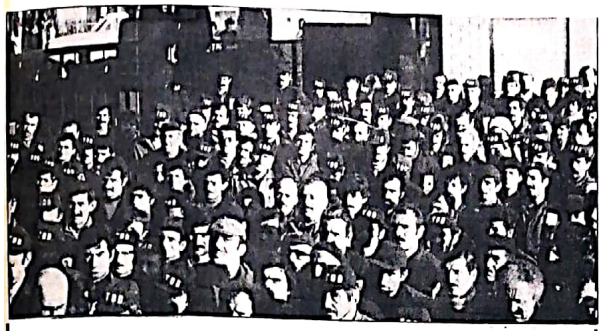

Ankara M.K.E. İşçileri

TÜM HALKA İŞ VE CAN GÜVENLİĞİ

Bizler, MKE'de çalışan Halkın Yolu taraftarı işçiler iz. İşyerimizdeki çok kötü olan çalışma koşullarını, ga zetemize anlatmak istiyoruz.

Bizlerin çalıştığı, "Maki na Sanayii" kısmında 750 ka dar işçi çalışmaktadır.Fabri ka,çay kurutma makinası,grey der ve çeşitli dallarda üre tim yapmaktadır. Fabrika çok dar bir alana kurulmuş ve ol dukça ilkel bir yapıya sahip tir. 1928'lerde top fabrika sı olarak inşa edilmiş.O yıl dan beri yani 50 yıldır ba kım ve onarım hiç yapılmamış tır. 28'lerin koşullarına gö re yapılan bina ve atölyeler de çalışmaktayız.

Tabii, bu da, bizlerin sağlığı ve çalışma şartları nın büyük ölçüde bozulmasına neden olmaktadır. Tezgahla rın gürültüsünü önlemek için herhangi bir önlem alınmamış tır. Gürültü dayanılacak gi bi değildir. Tezgahların iş lediği döküm tozları sürekli havada dolaşmakta, bu ise , bizlerin sağlığının bozulmasına neden olmaktadır.

Günde 8,5 saati bulan ol dukça yorucu bir çalışma yap maktayız. Çalışma saatleri nin sonuna doğru çıkan yor günluk, büyük tehlikeler doğurmaktadır. Çünkü fabrikada en küçük bir emniyet tedbiri yoktur. Vinçler ve tezgahlar bir hayli eski ve yıpranmış tır. Bu makinalar işçinin en küçük dikkatsizliği karşısın da, her an birer ölüm makina sı haline gelebilmektedir.

Geçmişte, montaj atölye sinde çalışan bir işçi arka daşımız, vincin kurbanı ola rak hayatını yitirmiştir. O layın ertesinde, çalışma Ba kanlığından 1-2 iş müfettiş gelmiş ve vincin arızalı ol duğunu tespit etmelerine rağ men, herhangi bir işlem yapılmamıştır. Müfettişleri getir ten fason Türk-Metal sendi kası, olayın örtbas edilme sinde işverene yardım etmiş tir.

Atölyelerde, kışın sıcaklık en fazla 10 derece kadar olmakta, yazın da cehennem gibi sıcak olmaktadır. Tez gahlar açıkta çalışmakta, Her an bir parça fırlayıp,ça lışanları yaralayabilir, öl dürebilir.

Vinç ve tezgahları kullan mak için belli bir eğitimden geçmek gerekiyor. Ama, şimdi ye kadar hiç kimse eğitimden geçmemiştir. İşverenin, sadece "İşçi çalışsın, üretsin. Ken disine ne olursa olsun" diye düşünüyor. İşçi ölmüşmü, sa katlarınış mı onların umurun da bile değil. İşveren "bir gitse, dışarda milyönlarca işsiz var" diyerekten, işçi nin can güvenliğini düşünmi yor bile. Onun böyle rahat olmasında, faşist Türk-Metal sendikasının işverene uşaklık yapmasının da büyük payı var.

İşimiz zor ve güç. Buna karşılık, çıkan yemekler ye nilmiyecek kadar kötü. Yemek ler en adi malzemeden yapılmaktadır. En adi yağ, çürük sebze, bayat et, kullanılmak tadır. Meyve verildiği zaman ise, verilen meyveler mutlaka çürük, ıskartadır.

İşyerinde sağlık uzmanı diye bir asabiye doktoru çalışmaktadır. Bu doktor bizim sağlığımız dışında heryeyle uğraşmaktadır. Sağlığımızın bozulmasına etken olan fak törlere ise gözünü kapamakta dır. Bozuk, kokmuş yiyecekle re, sağlık koşullarına uygun diye listeye imza atmaktadır.

Bizlerin bir sorunu da servis sorunudur. Çoğumuz ke nar mahallelerde oturmakta yız işyeri ise, 'Tandoğan'.da dır. Sabah 8.30'da işbaşı ya pabilmek için erkenden kalk mak gerekiyor. Keza, akşam geri dönmek te ayrı bir sorundur. Sabahleyin 5 dk. ge cikseek, 1 saatimiz kesiliyor. Müdürler falan rahat özel a rabalarıyla gidip gelmekte dir. Onlar bizim ne çektiği mizi nerden bilsinler? Bilme dikleri içinde, tüm müracaa tımıza rağmen, servis verme diler.

Değinmeyi gereken bir di ğer nokta da, geçici işçile rin durumu. İş ve işçi bulma kurumu kanalı ile gelip MKE' de iş bulabilen işçilere,şöy le bir taktik uygulamaktadır:

İşe alınan işçiler, gi riş formlarını tamamla dıktan sonra, onlara "sizi 2 aylığına çalışkan ve elverişli arkadaşları beğenirsek, onla rı belki işe alırız demekte dirler. Böylece, işe alınan kişiler arasında, işverenin gözüne girebilmek için bütün güçleriyle çalışmaktadırlar. İşe alınan bu geçici işçiler arasında işe başlarken, düşmanlık ta başlamaktadır.

İşveren, bu oyunları sadece yeni giren geçici işçi lere karşı değildir. Bu oyun lar, aynı zamanda kadrolu iş çilere de uygulamaktadır.Bir takım çelişkileri körüklemek tedir. Alevi-Sunni ayrılığı çıkarmakta, Türk-Kürt ayrımı yapmaktadır. İşçiye, kendisi nin düşmanı olarak şeflerimiş gibi göstermektedir.

İşverenin tüm bunları ni çin yaptığı açıktır. İşveren işçinin birlik olmasının ne anlama geldiğini çok iyi bil mekte ve bu birliği önle mek için elinden gelen herşe yi yapmaktadır.

İdare müdürü ise, tam bir satılmıştır. İşçi üzerinde büyük baskılarda bulunmakta, en küçük şeyde işçi düşmanı yüzünü göstermektedir. Bir keresinde, yemeğe topluca 2-3 dk. erken gidip, kapıda beklerken, bu işçi düşmanı müdür hışımla gelerek, "hay van herifler, yediğiniz ye mek haram olsun. Bokumu yi yin" diye bizlere bağırdı.

Kısaca anlatmaya çalıştığımız gibi, işyerimiz can gü venliği ve sağlık bakımından çok elverişsiz bir yer. İş verenin baskısı ve faşist Türk-Metal sendikasının işçi yi sürekli satmasına rağmen, işçiler arasında bir birlik sağlanabilmiş değildir.

Bunların nedenleri ise,kı saca şunlar:

Kapitalizmin gelişmesine paralel olarak süregelen yi

İşyerinde çalışan bilinçli faşistler, geri unsurları kışkırtmakta ve saldırılar düzenlemektedir. Çeşitli de falar bıçaklama, toplu saldı rı gibi olaylar tertiplenmiş tir.

İşveren işçileri sürekli korkutma, tehtid, zorlama gi bi psikolojik baskılarla sindirmektedir, pasifize et mektedir.

Bir diğer faktör de, 1973 lerde lafta devrimcilerin bulunduğu Çağdaş-Metal Sendi kasının hatalarıdır. Bu,laf ta devrimciler faşist Türk M Metal'in rahatça fabrikaya girmesini kolaylaştırdılar. Kendileri de, kabuklarına çe kilip, suskun devrimciler ol dular. Bunların hatasını şim di işçiler ağır bir biçimde çekmektedirler.

Tüm bu olumsuzluklar, sı nıf mücadelesinin başalamasına engel olamazdı.ve olamadı da. 75'lerden beri bireysel olarak başlıyan, işçi hakla rının savunulması, gün geç tükçe artı. 78'lere gelindi ğinde, suskun devrimcilerin de ortaya çıkmaları ve "öncü lük" yaptıklarını iddia etme leri başladı. Bu, suskunla rın birden ortaya çıkması ça şırtıcı değildir. Onlar,şim dilerde bir hayli konuşkan dırlar, ama en küçük birşey de yine kabuklarına sığına caklar, yine suskun devrimci liklerine devam edeceklerdir. Çünkü onların devrimcilikle rini şartlar tayin etmekte dir. Şartlar iyi olursa, en 'hızlı' , en "konuşkan' devrimci onlardır. Ama, şartla rın biraz kötüleşmesi bunla rı susturuvermektedir.

Kendiliğindenci bir bilin ce erisen işçilerin sınıf bi linçli işçilere aldıkları ta varlar da çok değişti. Daha önceleri bizlerin yanına bile yaklaşmayan işçiler, artık bizlerle yakın diyaloğa gir mekteler. Aramızdaki birlik kuvvetleniyor. Bu, devrimc i nanan arkadaşların bireysel çalışması sonucu sağlanıcı.Bu da gösteriyor ki, geçmişten beri, örgütlü bir çalışma ya pılsaydı, durum şimdi çok farklı olurdu.

Tabii, geçmişten bugüne değin, bizlerin de çeşitli hataları oldu. Bunları ve çi kardığımız dersleri başka bir mektubumuzda ayrıntılı o larak anlatacağız. Ayrıca, e konomik, siyasi mücadelemizi sınıf sendikası konusundaki mücadelemizi, çıkardığımız dersleri, gazetemizin 52. sa yısında çıkan yönlendiricı yazı ışığında değerlendirece ğiz.

İş ve can güvenliği sade ce bizlerin değil, çeşitli milliyetlerden tüm Türkiye halkının bügün en kuvvetli talebidir.

Çünkü, iş ve can güvenliğinin olmaması ülkemizin yapısından kaynaklanmaktadır. Empryalizme bağımlılık, bir avuç emperyalist uşağının ve

Devamı 7. Sayfada

TÜRK DEMİR DÖKÜM FABRİKASINDA PATRON VE DEVRİMCİ MADEN—İŞ İŞÇİLERE KARŞI BİRLEŞTİ

Daha önce 7 ve sonra da 5 işçi arkadaşımızın daha iş ten atılması üzerine tekrar direnişe geçen Türk Demir Dö küm işçilerinin direnişi geç tiğimiz günlerde sona erdi.

5 işçi arkadaşımızın iş ten atılması (daha 240 kişi de sırada bekliyordu) üzeri ne tekrar başlayan direniş , Patron, işveren, Devrimci Ma den-İş Sendikası ve "Ülke" temsilcilerinin işbirliği ya parak anlaşmaları sonucu so na erdi. Çalışma Bakanlığı nın girişimi ile, işveren , Devrimci Maden-İş yönetici leri ve İstanbul CHP il başka nı, milletvekili ve bazı be lediye başkanları masaya otu rarak, işçilerden habersiz , anlaşmaya vardılar. Daha son ra işçileri toplayarak, sözümona anlaşmayı onların ona yına sundular. Anlaşma aşağı daki noktaları kmsıyordu:

- İşten atılan işçilerin tek rar işe alınamayacağı, ancak bunlara başka yerlerde, ör neğin kamu hizmetleri vs. yer lerdeiş bulunacağı.(Bu sözü CHP'li parlamenter ve diğer temsilcileri verdi)

- Patronun daha önceden ha zırlamış olduğu 240 kişilik listedeki işçileri işten at mayacağı,ancak sendikalardan biri (Dev. Maden-İş yada Ma den-İş) işçi attığı taktirde işverenin de işçileri toplu ca işten atabileceği.

- Devrimci Maden-İş'in tanı nacağı.

- Direnişin 20 günlük süre sinin ücretinin ödenmeyeceği, ancak yarısının bir mik arı al tında ödeneceği (yaklaşık 1500 TL.)

- Maden-İş'in fabrikada tek bir üyesi kalıncaya kadarsen dika odasının Maden-İş'e ve rileceği, Ancak Dev. Maden - İş'e ayrı bir sendika odası nın verileceği.

İşverenle anlaştıktan son ra sözümona anlaşmayı işçile rin onayına sunmak için işçi leri toplayan Sükrü Özbayrak ın konuşmasından sonra CHP milletvekili ve belediye baş kanı birer konuşma yaparak , işçilerin gözünü boyamaya ça lıştılar. Sonra tekrar söz alan Devrimci Maden-İş Genel Sekreteri Şükrü Özbayrak"sos yal-faşizme karşı zafer kaza nıldığını" anlattıktan sonra "anlaşmanın maddeleri şun lar dır, şayet kabul edersenız , direnişimiz sona erecektir , kabul etmezseniz direnişin ne kadar süreceğini ben bi lemem, uzun da sürebilir..." diyerek işçileri anlaşmaya boyun eğmek zorunda olduklarını "uygun bir üslûpla" an latmaya çalıştı. Şükrü Özbay rak "Direniş uzun sürebilir" diyerek esasında işçileriyi l dırmak istiyordu. Bu sırada salonda bulunan Aydınlık mu habirleri işçileri anlaşmayı onaylamaya teşvik ediyorlar dı.

Sonuç olarak yapılan oyla mada 20 işçi hariç bütün işç çiler anlaşmayı onaylad ılar.

Anlaşmada kolayca görüle ceği gibi "Devrimci Maden-İş yöneticileri direnişin taleb lerini kuşa çevirdiler.

Birinci olarak atılan işçi arkadaşların tekrar işe a lınmaması konusunda patronla işbirliği yaptılar. Ve sözüm ona CHP milletvekillerinin ve temsilcilerinin verdiği "sözle" işçileri aldattılar. İkinci olarak işçilerin toplu ca işten atılması sendika ağalarının keyfine (Dev. Ma den-İş ve Maden-İş) ve onsa fına bırakıldı. Üçüncü ola rak 20 günlük grev süresi nin ücretlerinin yarısının patronun cebine inmesine ra zı oldular.

Devrimci Maden-İş yöneti cileri için işçilerin işten atılması, atılan işçilerin işe alınması önemli değil,on lar için önemli olan patro nun kendilerini tanıması ve fabrikada sendika odasının a çılmasıydı. Onlar işten atıl maları konusunda patronla iş birliği yaparak,şimdiden pat ronların uşakları olduklarını, gösterdiler. Zaten onlar baştan beri işçilerde direnme azmini zayıflatmayı ve patronla uzlaşmanın yollarını arıyorlardı. Nitekim fab rikada son günlerde o kadar çok az işçi kalmıştı ki, pro leter devrimci ve devrimci işçilerin çabası olmasaydı direniş daha önceden sonuç alınmadan kırılabilirdi.

İşçiler anlaşmayı onaylama sına rağmen memnuniyetsizliğini dile getirdiler. Nite kim oylama toplantısından işçiler hep bir ağızdan "İşten atılmalara son!", "İşten atılanlar geri alınsın" sloganlarını haykırdılar. Bu slo ganlar esasında reformist D. Maden-İş yöneticilerine bir cevaptı. Ve yine işçiler hep bir ağızdan "Ademler ölmez," "Kahrolsun sendika ağalığı!," "Tüm halka iş ve can güvenli ği!" sloganlarını gürce hay kırdılar. Bu sloganlar prole ter devrimci işçilerin önder liğinde atılıyordu. "Kahrol sun sendika ağalığı" sloganı na Aydınlıkçılar ve Devrimci Maden-İş yöneticileri karşı çıktılar. Onların bunnan ne den rahatsız oldukları anla

Devamı 6.Sayfada

Yurtsever Anti—faşist GENÇLİK

REVİZYONİST ÇETELERİN KARŞI DEVRİMCİ SALDIRILARINI PÜSKÜRTELİM

Emperyalizmin ve işbirlik çisi hakim sınıfların halka karşı saldırılarının giderek yoğunlaştığı, ve sınıf mücade lesinin giderek şiddetlendi ği şartlarda burjuvazinin yardakçısı, ajanı konumunda bulunan siyasi akımların ger çek yüzleri her geçen gün da ha da açığa çıkmaktadır.

Aynı şekilde bazı revizyo nist akımlarda özelliklé sos yal-faşist T"K"P'yi destekle mekte ve onun güç toplaması na yardımcı olmaktadırlar. Böylece onların devrimci ha reket içindeki rolleri da-gün ışığına çıkmaktadır. Bu akım lar M-L hareketin gelişip - güçlenmesi karşısında aciz durumadüşmekte, bu nedenle, Marksist-Leninist harekete , ve taraftarlarına saldırmak tadırlar. İstanbul'da Leahte T"K"P'nin vurucu gücü haline gelen revizyonist "Kurtuluş" grubu "Halkın Yolu'na her yerde savaş açtık" diyerek , birçok lisede Halkın Yolu ta raftarlarına silahlı saldırı da bulunmuşlardır.

İstanbul'da i lömplerin yönlendirdiği bir çete olan bu kişilerin saldırılarının sayısı daha fazla teşhir ve tecrit olmamak, ve yaşamlarını sürdürebilmektir. Onlar ö zellikle Halkın Yolu tarafta rı liselilerin etkin olduğu üç lisede vardırlar. Üç yıla yakın bir süredir. Diğer re vizyonist ve küçük burjuva a kımlar olduğu gibi onlarda H Y- taraftarı liselilerin etk in olduğu H. Paşa, Vefa Li sesi, Darüşşafaka Liselerin de; Halkın Yolu'nun etkinli ğini kırmak ve kendilerinin hakim olabilmesi için her türlü burjuva, karşı-devrim ci yola başvurdular. Bu üç yıllık sürede Halkın Yolu nun etkinliğini kırmak bir yana kendileri sürekli kitle lerden tecrit olmuşlardır . Son dönemde H. Y. 'na "savaş açmalarının altında yatan bu dur.

Haydar Paşa Lisesinde 4 yılden beri preleter devrim ci Liselilerin önderliğinde devrimci mücadele verilmekte dir. Bu mücadele sonunda o kul devrimci mücadelenin güç lü bir kalesi durumuna gel miştir. H. Paşadaki bu başa rısı örnek devrimci çalışmanın bir ürünüdür. Hemen hiç bir okulda görülmeyen bir kitle desteğine sahip olan devrim ci hareket okulu faşist ve sosyal-faşistlerden temizle miştir.

H. Paşa'da mücadelenin il eri boyutlara ulaşması ile birlikte bir çok küçük burju va grup olduğu gibi aynı zaman da "Kurtuluş"mücadeleye ayak bağı durumuna gelmiş devrim ci hareketi sürekli baltalama maya çalışmıştır. Ancak pro leter devrimci siyasetin ka rarlı mücadelesi sonucunda o kul kitlesinden tecrit olmuş lardır. Böyle bir duruma ta hammül edemeyen"Kurtuluş"bir çok kere dışarda olduğu güç le saldırıda bulunmuş, bir çoğunda hak ettiği cevabı al mıştır.

Bu karşı-devrimci saldırı ları geçtiğimiz hafta başın da sürdüren bir avuç lümpen, tekrar hakettiği cevabı al mışlardır. Bunun üzerine di şardan okula silahlı adam lar soktular. Koridorda H.Y. dan bir devrimciyi "tartışa lım" diye çağırarak bir sınıf a sokup " Ya H. Y.'dan ayrı lır Kurtuluş'a geçersin, ya da seni vururuz" diye silahla tehdit etmişlerdir. Bu nun üzerine H. Y. taraftarı arkadaş onlara yaptıklarının karşı-devrimci bir şey olduğunu söylemesi üzerine demir çubuk, baru ve silâh kabzası ile arkadaşımızı dövüp ağır şekilde yaralamışlardır.O sı rada görültüyü duyan öğrenciler sınıfa girmek isterken karşıdevrimci saldırganlar , kitleyi tehdit etmiş ve üzerine ateş açıp kaçmışlardır. Döndüklerı arkadaş ise hasta nede polisin hakaretine uğra mış tutuklama durumundan zor kurtulmuştur.

Bu olaydan sonra aynı ser seri hovarda takımı akşam o kulu basarak tekrar tek tek kişileri kollayıp saldırmaya çalışmaşlardır.Koridorda giz lenen saldırganlar H. Y. 'nın bir devrimciyi silahlarla çevirerek dövmeye başlama ları üzerine öğrenciler, öğ retmenler ve müdür olayı ön lemeye çalışmaları üzerine , karşıdevrimci saldırganlar , silahları öğretmenlerin ve müdürün yüzüne dayayarak ve küfürler savurarak kaçmışlar dır.

Daha sonra karşıdevrimci saldırganlar aynı arkadaşımı zı uzun süre takip ettikten sonra Yenikapı'da tekrar si lahlarla çevirip demir yolu na getirip demir boru parça ları ve silâh kabzaları ile uzun süre dövüp ağır şekilde yaralamışlardır, ve " Bu yap tıklarımıza karşı birşey yapamsanız seni öldireceğiz" deyip kaçmışlardır.

Karşıdevrimci saldırıları nı sürdüren bu yez, serseri, hovarda takımı pazartesi gü nü okulun tekrar açılması i le karşıdevrimci faaliyetle rini devam ettirmişler yine kitleye kurşun sıkmışlardır. Bunun üzerine karşıdevrimci saldırganlara hak ettikleri ders verilmiştir. Ancak okul dışında yine bir H. Y. taraf tarını kurşun yağmuruna tut muşlardır.

VEFA LİSESİNDEKİ SALDIRILAR.

Haydarpaşa'da ilk olayla rın gelişmesinden sonra KSD taraftarları.Vefa Lisesi'nde 2-3 arkadaşımızı"tartışalım" diye çağırmışlar, kendileri ni haklı göstererek özeleşti ri yapmalarını istemişlerdir. Bunun üzerine çıkan tartışma da toplaklıkları 15-20 kişi , arkadaşımıza saldırmışlardır. Daha sonra bir kaç ders daha saldırmışlarsada gereken ce vabı almışlardır.

Bu saldırılar sonucunda yalan ve demagoji ile kandı rılan ve devrimcilerin üzeri ne saldırtılan 3-4 samimi devrimci özeleştiri yapmış ve "KSD" ile bağlarını kes mişlerdir. Ve saldırıları kı namışlardır. Daha sonra sal dırganlar da saldırıma ya çalışmışlardır.Ancak okul içinde geniş kitlelerden tec rit olmuşlardır.

"Kurtuluş" serseri çetesi nin tüm güçleriyle İstanbul' da yapmış olduğu saldırılar, proleter - devrimci liselile rin mücadelesi sonucunda, püs kürtülmüştür.

Lümpen serseri çetesi ha line gelen bu grup faşistdik tatörlüğün halk üzerindeki baskılarının yoğunlaşması şartlarında burjuvazinin devrimci saflardaki ajanlık rolünü üstlenmişlerdir. Bu le burjuvaziye karşı mücade leden ayrı ele alınamaz. Bun lar küçük burjuva lümpen ruh halleri ile proletar devrim cilerin sorunlu tutumlarını, istismar etmektedirler.Bu na danle bunların her saldırısı göğüslenmeli hak ettikleri ders verilmelidir. Bunu ya parken aynı şekilde "Kitle ler içinde devrimci ajitas yon ve propogandasını güçlü bir şekilde sürdürmeliyiz . Onları hayatın her alanında tecrit edelim.

T"K"P'ye geçmenin planla rı peşinde koşan bu karşı devrimci çete saflarına proleter devrimci düşünceye kar şı kemikleştirip T"K"P'ye ak maya çalışmaktadır. Bu neden le bunların saldırıları sos yal-faşizmin hizmetinde karşı devrimci bir saldırıdır.

İSTANBUL'DA HALKIN YOLU TARAFTARI LİSELİLER.

GENÇLİĞİN HAREKETİNİN YÖNÜ, MÜCADELESİ VE ÖRGÜTLENMESİ ÇIKIYOR

Halkın Yolu Yayınları

HALKIN YOLU'NDA GENÇLİĞİN GÖRÜŞLERİ

Scanned by CamScanner

Devrimci kitapların çevirilerindeki sorumsuzluklar, devrime ve halkın mücadelesine zarar veriyor

Devrimci yayınlar ve yayınevleri üzerindeki faşist baskılara ve kısıtlamalara rağmen bugün, Marksist-Leninist klasikler, uluslararası komünist hareketten belgeler, broşürler vb. oldukça yoğun bir şekilde ülkemize çevriliyor. Bu eserlerin - ve daha genel olarak "sol" kitapların - yayımcılığındaki nispi canlılık, ülkemizdeki, devrim ve sosyalizm davası nın prestijinin bir göstergesidir. Ne var ki, nicel olarak gözlenen bu canlılığın niteliğe yansıdığı söylenemez. Yüksekten işçi sınıfı ve emekçi halk yığınlarının mücadelesinin, devrimci yayınlara duyulan ilginin bir ürünü olarak doğan bu ihtiyaç, bugün çoğunlukla revizyonist veya bu işi salt ticari amaçlarla yapan yayınevleri tarafından "karşılanmak" durumundadır. Revizyonistlerin ve "sol ticcarlar"nın yayınlarında görülen sorumsuzluk ve ciddiyetsizlik, ülkemizde komünist gelenek ve kültürün zayıf olduğu gerçeğiyle birleştirilence gerçekten halkın mücadelesini ilerletmeye, onun bilinçlenmesine yönelik bir yayın faaliyetinin önemi açıkça görülür.

Revizyonistlerin ve "sol"un ticaretiyle ilgilenlerin çevirilerinde yapmaklara hatalar, sorumsuzluklar, anlaşılabilir bir şeydir. Nasıl ki, kapitalistler piyasaya ...defolu mallarını sürmekten geri kalmıyorlarsa, onlar da bu tip yayınlarını ...sürmekten çekinmiyorlar. Fakat, bir de, devrimci, ...sorumluluk duyduklarını iddia eden grupların yaptıkları dikkatsizlik ve sorumsuz çeviriler vardır. Örneğin, AEP nin görüşlerini destekle - diklerini ve çevirilerini belli bir politika çerçevesinde, siyasi sorumluluk la yaptıklarını ileri süren gruplarca yapılan çeviritlerde de benzer dikkatsizlikler görülmektedir. Bu çevirileri okuyanlar, devrim ve sosyalizm davasına gönül vermiş, Marksizm-Leninizmi öğrenmek istiyeyen insanlardır. Bu devrimciler, Marksist-Leninist klasikleri, büyük öğretmenlerin fikirlerini ancak bu çevirilerden alabilmektedirler. Dolayısıyla, bunlarda yapılacak en küçük bir eksiklik veya sorumsuzluğun, dahi, uluslararası komünist hareketle karşı sorumsuzluk olduğu ve devrimciliğe zarar verdiği unutulmamalıdır.

Kısa birkaç örnek verelim. "Devrimci Proletarya Yayınları", bu konuda olumsuz örneklerin en başında gelmektedir. Aralık 1977' de yayınladıkları 5 Avrupa Partisinin Ortak Bildirisindeki, uluslararası çeşitli başdüşmanları iki süper devlet değil de, sanki emperyalizm, kapitalizm, revizyonizm ve tüm gericiliğin hepsi imiş gibi gösteren çeviri hatası, "Üç dünya" tartışmalarının yoğun olduğu bir dönemde yersiz spekülasyonlara yol açmıştı. Devrimci Proletarya Yayınlarında bugün de aynı ciddiyetsizlikler, çalakalem çeviri anlayışı hakimdir. İşte, son alarak Ramiz Alia'nın "Gündemde Olan Bir Sorun Devrim" başlığıyla yayınladıkları bro şürde varolan onlarca hata dan rasgele seçilmiş ikisi: "Yalnız geçmiş değil,bugün kü tecrübe de; anarşistlerin eylemlerinin sık sık devrimci güçler sömürücü düzene belirleyici darbeyi vurmaya hazırlanmadan önce diktatörlük ... rejimlerini kurmak, devrimci güçleri , karıla boğmak için eylemlerı provokasyon olarak kullanan "sağcı" güçler, gizli polis kadroları, faşist ler tarafından sık sık kay nağının : bulunabileceğini (trace - back - çn) göstermiştir" (s, 28). Çevirmen de bu cümlenin hiçbir şey ifade etmediğini sezmiş olacak ki, parantez içine İngilizce bir sözcük sıkıştırarak, sanki tam karşılığı yokmuş gibi bir izlenim yaratmak istemiş . Oysa yukarıdaki cümlede anlatılmak istenen, anarşistlerin eylemlerinin kökenlerinin,bu eylemlerin provokasyon amacıyla kullanmak ...isteyen güçlerin faaliyetlerinde bulunabileceğidir. (bak, ; D.H.Y. Yayınları, Ramiz Alia, "Devrim Çözüm Gündeme Gelmiş Bir Mesele").Yine bir başka çeviri daha: "... devrim,kitlelerin güçlü devrimci eylemler için ikna edilmesi, örgütlenmesi ve harekete geçirilmesi ... ve kavranamaz. (S. 29)". Bura da altı çizilen sözcükler in karşılığı da" düşündülemez ve gerçekleştirilemez" olmalıydı.

Dil bozukluklarından ., Türkçeye iyi uyarlanmamış ifadelerden bolca nasibini almasının yanısıra,Halkın Kurtuluşu Yayınlarında da zaman zaman siyasi sonuca varılacak anlamına gelecek çeviri hataları vardır. Örneğin, Ramiz Alia yukarıda adı geçen broşürün çevirisinde şöyle diyorlar: " Bu ülkelerde işçi sınıfı ve onun Marksist-leninist partisi, bunların hepsine(devrimci, demokratik, reformist, gerici , militarist , vb. akımlar - H.Y.'nun notu) karşı aynı tavrı benim seyemez, hepsini desteklemeyecek, en azından kendini onlarla bir tutmaz." (S.18) Mesele böyle konacak olsay dı, vay Marksist-Leninistlerin haline! Doğrusu,"... hele kendini onlarla bir hiç tutamaz" olmalıydı.(bak D.H.Y. Yayınları). H.K. Yayınları, Ramiz Alia yoldaşı reformculaştırıyor. Yine H.K.'na yakın Komün Yayınevinin çıkardığı "Devrimin Teori ve Pratiği"bro şüründeki Lenin'den bir alıntı da da önemli bir hata vardı. Komün'ün çevirisinde, "şimdi iki dünya vardır: Kargaşanın içine yuvalanmış bulunan ve artık hiçbir zaman iyileşmeyecek olan kapitalizmin eski dünyası ile, hâlâ çok güçsüz olan fakat yenilemez olduğu için gelişen ve mutlaka gelişecek olan yeni dünya" (s. 10).Doğru çeviri söyle olmalıdır:"Günümüzde iki dünya var: kargaşa içinde bulunan ve ama hiçbir zaman kendi rızasıy la teslim olmayacak olan kapitalizmin eski dünyası ile hâlâ çok zayıf olan ama yenilmez olduğu için büyüyecek olan yükselen yeni dünya".

"Halkın Birliği Yayınları"ndan da örnekler varile bilir, ama sözü fazla uzatmaya gerek yok. Amacımız hataları bir bir ortaya dökmek değil; zaten böyle bir araştırma da yapmacık. Amacımız, bu yayınevleri nin çeviri politikalarında hakim olan anlayışı eleştirmek. Onların sorumsuzluğa varan ciddiyetsizliklerinin nedeni, küçük hesaplar peşinde koşuyor olmaları, çeviri faaliyetini, bü yük dikkat ve yeterli dil bilgisi gerektiren ve halkın mücadelesine gerçekten katkı yapması gereken bir devrimci faaliyet olarak değil de, gruplarının ismini reklâm etme aracı olarak ele almalarıdır. Örneğin, piyasada tam üç ayrı çevirisi mevcutken !Halkın Birliği Yayınlarının "AEP nin ÇKP'ye Mektubunu" bir buçuk ay sonra ve hepsinden daha kötü bir çeviriyle yayınlaması, başka bir nedenle açıklanabilir mi?

Devrimci Halkın Yolu Yayınları, çevirilerinde azami dikkat göstermekte, titiz ve sorumlu davranmaktadır. Her türlü hatadan kaçınmak için mümkün olduğu her yerde çevirilerini iki ayrı dilden karşılaştırmakta olmak yapmakta, anlaksiyon (dilzeltme) işlemini, gerekirse defalarca yapmaktan kaçınmamakta, çevirilerinin dilinin Türkçeye uygun olmasına özen göstermektedir. Halkın Yolu, diğer yayınevlerini de aynı sorumlulukla ele almaya çağırır- Aksi taktirde, sonrumsuz hatalar yapmaktansa bu işten vazgeçmeleri de devrimci sorumluluğun bir gereği olacaktır.

Halkın Yolu Yayınları , gücünün yettiği oranda çeviri faaliyetini genişletecek, günümüz mücadelesinin bir sonucu olarak yaptığı AEP'den çevirilerin yanısıra, temel klasiklerden de kitaplar yayınlamaya çalışacaktır.

MUSTAFA SUPHİ YOLDAŞIN...

Baştarafı 8.Sayfada

Memleketimizde her türlü dereceden sınıf uzlaşmalarının ve yalanlarının ortaya döküldüğü böyle bir dönem de, böyle bir buhran döneminde halkın kaderini kendi eline alarak iş görmesi bir zaruret haline giriyor. Bu şartlarda işte doğru yolu göstermek görevi Komünist Partisinin üzerine düşmektedir. Komünist Partisi için , memlekete musallat olan dış düşmanları kovmak nasıl bir görev ise, içte halkın sırtından geçinen yağmacı asalak sınıfları da hazır yiyicilik halinden çıkarıp, yumruk altında çalıştırmak da o derece esaslı bir görevdir. Bu iki noktanın sağlanması ile dirk, Komünist Partisi ezilen işçi ve köylü halka karşı hizmetini yapmış ve sınıf fabrikası ortadan kalkarak sosyalizme, gerçek adaleta kavuşmuş olacaktır. Onun için son söz olarak diyelim ki:

YAŞASIN TÜRKİYE KOMÜNİST PARTİSİ!
YAŞASIN DÜNYA PROLETARYASININ BİRLİĞİ!
YAŞASIN ÜÇÜNCÜ ENTERNASYONAL!

DÜZELTME:
58. Sayımızda "Halkın Kurtuluşu"nun [illegible] formacı çizgisi kitleleri hakim sınıf [illegible] süleştirmektedir" başlıklı yazıda;
- 3.sütunun başından ilk cümle "O [illegible] nıfların devrimcilere ve halka karşı [illegible] tirmiş olmanın rahatlığı içindedir." "O sadece hakim sınıfların devrimcilere [illegible] şı şiddetlerini yerine getirmiş olmanın çindedir" şeklinde çıkmıştır.
- 4. sütunun birinci paragrafında, [illegible] dedilmemekle" kelimesi"reddedilmekle" tir.
- 4. sütunun ikinci paragrafındaki [illegible] kın Kurtuluşu'nun" kelimesi, "Halkın [illegible] olarak çıkmıştır.
- Ayrıca 5. sütunun birinci paragrafında "gazetesi" kelimesi "gaqetesi" ve de "platformuna" kelimesi "platformuna" tir. Düzeltir, özür dileriz.

Sıkıyönetim halkın mücadelesini durduramaz.

Baştarafı

Bu durumu görüşmek üzere toplanan zirvenin sonrasında ABD Dış Bakan Yardımcısı Christopher'in Türkiye' ye gelerek hükümet yetkililerıyle yaptığı görüşmeler önemli gelişmelere neden olmuştur.

Hürriyet'te çıkan habere göre görüşmeler sonunda dört batılı ülke Türkiye'ye yardıma hazır olduklarını açıklayarak şartlarını sıralıyor. "Iran'daki üsler Türkiye 'ye taşınsın-IMF'nin isteklerini uygulayın vs." Hemen ardından Kanada, Fransa, Japonya ve Almanya Türkiye'ye ekonomik yardımda bulunabilecek lerini vaadediyorlar, dörtlü zirvede kararlaştırılan bir toplantıya bu sefer Almanya' da başlanıyor.

Bunlar anlaşılır şeyler - dir. ABD ve Batılı mittefikleri hükümete yeni siyasi ve askeri emirleri dayatmışlardır.

Hakim sınıfların iktisadi krizini çözebilmek üzere kapı kapı dolaşarak borç arayan hükümet emperyalistler - den kredi alabilmek için bu emirlere yanaşmaktadır . Ecevit'in şu sözleri çok ilginç. "Türkiye bazı ülkelerden ekonomik yardım alacaktır, ancak herhangi bir siyasi taviz vermemiz söz konusu değildir. Zaten onlar da böyle bir taviz istemiyorlar,basında çıkan haberler ise uydurmadır" İşte Ecevit emperyalistlerin emirlerini itiraszsıza yerine getirirken halkı kandırmaya yarayacağına zannederek hiç utanma dan,bu yalanları uydurıyor . Hükümet ve onun başkanı herşeyi kitabına uydurmak istiyor, fakat uyduramıyacakları bazı önemli noktalar var.Emperyalistlerin imtiyaz elde etmeksizin, karşılığında bir şeyler koparmaksızın bir ülkeye kredi verdiği şimdiye dek görülmemiştir. Görülemezde

Geçen yılkı Aralık ayında NATO toplantılarında üç- beş kuruşluk kredi için Konya'da emperyalistlere üs teklif eden kimdi? Türkiye'de ki NATO ve Amerikan üslerinin yeniden faaliyete geçmesini onaylayan hükümet bunları nedenden gizlemeye çalışıyor? Sıkıyönetim ilanının ilk günlerinde bir bakanın "sıkıyönetim iç idari işleri yolunda sokarken, bizde dış ekonomik sorunları halledeceğiz" şeklindeki sözleriyle anlatmak istediği şimdi açıkça ortaya çıkıyor.

Emekçi kitleler için ABD ve batılı emperyalistlere verilecek siyasi ve askeri tavizler sonucu alınacak kredilerin iki anlamı vardır.Birincisi, emekçi kitlelerin, faturayı ödemesidir, ikincisi ise emperyalistlerin menfaatlerini korumak için emperyalistlerarası rekabet ve hegemonya mücadelesine alet olmasıdır.

Bu tavizleri verebilmek ve emekçi kitleleri çok büyük bir yıkım altına sokacak IMF'nin %40'a varan devalüasyon isteklerini yerine getirebilmek için hakim sınıfların en güçlü seçeneği emekçi kitlelerin başının üzerinde bulyozu hazır bekletmektir, sıkıyönetimdir.

SIKIYÖNETİM GENERALLERİNİN HALKA SALDIRIDA ATTIĞI YENİ ADIMLAR

ABD ve Batılı emperyalist lerin dayattığı istek ve emirleri emekçi halka kabul ettirebilmek, büyük burjuvazi ve toprak ağalarının menfaatlerini sınırsız geliştirebilmek için ilan edilen sıkıyönetim birinci ayını doldurmak üzere.

Başlangıcından beri her - gün yayınlanan emir ve yasaklarla halkın mücadelesini geri mevzilere sürebilmek için azgınca saldıran sıkıyönetim generalleri bu saldırılarını adım adım fakat aralıksız yürütmektedirler. Tutuklanan ve gözaltına alınanların sayısı yüzlerle ifade edilebiliyor. Öyleki TRT haber bülteninde görevli üç muhabirin bir sıkıyönetim bildirisinin zamanında haberlere yetiş tirememesinden, mesai saatleri dışında duvarlardaki yazıları silmeye gitmeyen belediye işçilerine kadar herkes sıkıyönetime "aykırı" davranmaktan cezalandırılabilmekte dir.

Sıkıyönetimin halka saldırılarından cesaret alan iki ilaç firmasının sıkıyönetim paşalarına gidip"bizim ilaçlarımız boykot ediliyor" diye yakınmaları, kapitalistlerin en ufak bir direnişle karşılaştıklarında sıkıyönetimin desteğini aramaları; onun, saldırgan ve halka karşı faaliyetini teşhir eden bir diğer örnektir.

Yargılama işini de üzerine alan sıkıyönetim kendi mahkemelerini kurarak şimdi den pekçok ilde davalara bakmaya başlamıştır.

SIKIYÖNETİM GENERALLERİ GAZETEMİZE NEDEN SALDIRIYOR LAR

Sıkıyönetim generalleri gazetemizin [illegible] sim verdi[illegible]rak, [illegible] matanlığı [illegible]mik etmeturma [illegible] Bunlar[illegible]miz bir[illegible]maları [illegible]dır.

Gazete[illegible] ederek [illegible]tim [illegible]de ayın[illegible]ki mat[illegible]lar. Bası[illegible] başarılan[illegible]caklarını[illegible]ler.

Başlı[illegible]zere gen[illegible]re gerçek[illegible]gösteren[illegible]ye sefer[illegible] sıkıyönet[illegible] saldırıla[illegible] girilmiş[illegible] çıkan[illegible] halkın mü[illegible]çük bir [illegible] yayınını[illegible] dürmekte[illegible]cesi gaze[illegible]lerce [illegible] cezalarıy[illegible]ramayacak[illegible] sınıflar[illegible]ta, kitle[illegible]rerek mü[illegible]dan ileri[illegible]lar bu k[illegible]olarak [illegible]ve dağıtı[illegible]şiddetle[illegible]

Fakat [illegible] zatemiz mü[illegible]lenecek, [illegible]ler köylü[illegible]leri ara[illegible]la destek [illegible]

Şah iran' dan kaçtı

Baştarafı 1. Sayfada

İran işçi sınıfının ve emekçi kitlelerinin mücadelesini dindiremeyiorlardı. Bu, emperyalistler, özellikle ABD ve İranlı gerıcilik yabancı tekellerin ve İran gerici burjuvazisinin menfaatlerini korumak amacıyla çeşitli manevralara başvurmak zorunda kaldılar.Amerikan emperyalistlerinin elebaşısı Carter, İran halkının mücadelesinin yükselmesinin ilk günlerinde halkı "serseriler, alçaklar" diye nitelendirmişti, ABD , henüz Şah'a güveniyor, gördüğü silah ve askeri teçhizatla mücadelenin ikolaylıkla bastırılabileceğini hesaplıyordu. Fakat, İran halkı ABD'nin Şah'ı güçlendirme ve destek çalalarını boşa çıkardı.En güç koşullarda, sıkıyönetim şartlarında bile mücadelesini yükseltti. Şah, köşeye sıkıştıkça, Amerikan emperyalistlerinin ve Batılı müttefiklerinin planları, sırya düşmeye başladı. Carter a ğız değiştirmek zorunda kaldı. Şah'ın devrileceği kesinlik kazanınca da teslimiyetçi "Ulusal Cephe"ye yaklaşarak, Bahtiyar'ı satın aldı. Askeri hükümet istifa ettirilerek, Bahtiyar'ın hükümet kurmasına izin verildi. Bütün bu planlara, sözde demokratik tedbirlerin alınması ve hükümet değişiklikleri İran işçi ve emekçi kitlelerini aldatmak, kendi imtiyazlarını ve çıkarlarını korumayı hedeflemektedir.

Nitekim Amerikan emperyalistleri Bahtiyar hükümetini açıkça desteklemiş ve ona "şans "dilemişlerdir. İranlı gericilik de, sözde parlemen todaki sözcüleri aracılığıyla hükümete ve onun programına güvenoyu vermiştir. Bu iş reng planlara, reformist burjuvazinin oluşturduğu teslimiyetçi "Ulusal Cephe"de Şah ın gitmesinden sonra halkı "sükunete" çağırmak ve mücadelenin durdurulması çağrısını yapmakla katılıyor.

Görülüyor ki, İran halkının mücadelesinin hedefleri, derin yaralar almasına rağmen daha yıkılmamıştır. İşte bunun bilincinde olan İran halkı, köklü demokratik dönüşümlerin gerçekleştirilmesi amacıyla mücadelesini sürdürüyor. İşçi sınıfı ve emekçi kitleler grevler ve gösteriler aracılığıyla, emperyalist tekellerin ve yerli sermayenin azgın sömürusune , petrolün Amerikan, İngiliz vb. tekeller tarafından yağmalanmasına karşı, monarşinin yıklması ve ABD emperyalizminin ülkeden kovulması için mücadele etmektedirler.

Zorlu ve kahramanca mücadelelerle bugüne kadar kazanılan başarılar nihai zaferin gerçekleşmesi için atılmış ilk ve sağlam adımlardır. İran halkı, İran işçi sınıfının öncü müfrezesi İran işçilerinin, köylülerinin Komünist Partisi'nin belirttiği gibi "ancak özgürlüğün sıcak ılığını hissettikleri zaman demokrat ve emekçi kitlelerin yöneticiler haline geldiği , emekçi ve yoksul halkın silahlanarak devrimci mücadelelerinin zaferlerini ve ürünlerini bilinçli bir şekilde savunduğu, kendi devletlerini kurdukları zaman , iktidardaki kliğe ve onun emperyalist efendilerine karşı mücadelelerinde muzaffer olacaklardır... Sadece proleter ya, öncü partisi olan İranlı İşçilerinin Köylülerinin Komünist Partisi (İran İKKP)ön derliğinde Demokratik Halk Devrimi gerçekleştirerek milyonlardan oluşan halk kitlelerini nihai zafere ulaştırabilir."

RAMİZ ALIA

DEVRİM— ÇÖZÜMÜ GÜNDEME GELMİŞ BİR MESELE

Devrimci Proletarya yayınları

Demir—döküm işçileri

Baştarafı

şların bir şeydir.İşçiler şimdiden memnuniyetsizliğini dile getirmektedirler. Anlaşmadan sonra yapılan tartışmalarda bazı işçiler "Aydınlık revizyonistlerinin sendikada harakilmamasını, onları istemediklerini"açıkladılar.

Demir döküm işçilerinin mücadelesi, sosyal-faşizmi açığa çıkarmış ve ezmiştir. Nitekim işçiler anlaşma da Maden-İş sendikasına oda hakkı tanımasına öfkelenerek, dozerle Maden-İş sendikası o dasını yerle bir ettiler.

Demir Döküm işçilerinin mücadelesi, daha ilk günden, reformist Devrimci Maden- İş yöneticilerinin işçi düşmanı, patron yanlısı politikasını açığa çıkarmıştır. Onlar işçilerin taleplerine sırt çevirip anlaşmayı patronun lehine imzalamışlardır. Onların, işçi sınıfının menfaatleriyle hiç bir alâkası yoktur. Şükrü Özbayrak'ın "Biz Marks Engels, Lenin falan tanımıyoruz, burada siyaset yapmak bölücülüktür, hem bizim Atatürkümüz var, hem de Nazım Marks, Lenin" demesini onun, işçi sınıfı[illegible] min, sosyal[illegible] düşmanı ol[illegible]tıdır. İşte vizyonistlerin sendikacılığa çalıştıkları yaptıkları vazinin [illegible] ağalarının [illegible]ğıdır.

Demir Döküm mücadelesi, sosyal-faşizmin[illegible]risinde yayınlarımızda[illegible]fını Marksist-[illegible]zanmanın [illegible]nist önderlerinin Demir [illegible]mücadelesi[illegible]risinde faşist[illegible]ve reformist[illegible]etkisinin [illegible]sendikalarında[illegible]mini ve zorla[illegible]mektedir.

İşçi sınıfı[illegible] kurtuluşu[illegible]dımlar atılmalıdır[illegible]le mümkündür[illegible]Kahrolsun [illegible]

Türk [illegible]bir grup [illegible]

Guadeloupe zirvesinin ardından...

Baştarafı 1.Sayfada

Onlar Kıbrıs'ta yarattıkları durumu halkların aleyhine daha da vahimleştirmektedirler. Bu nedenle Kıbrıs in Devlet bütünlüğünü çiğneme mektedirler. Emperyalist efendilerinin ortaya koyduğu planları uygulamaya koymaya çalışmaktadırlar.

Guadeloupe zirvesinin ardından Bonn'daki görüşmeler Türkiye ile ABD ve Batılı müttefikler arasındaki çelişmelerin daha da artması için yapılmaktadır. Hakim sınıflar da emperyalistlerin emirlerini yerine getirmeye hazır olduklarını ifade ediyorlar. Ancak bir farkla; onlar bütün bunların "Ülkenin bağımsızlığına halel getirmediğini söyleyerek "halkı aldatabileceğini hesaplıyorlar.

Ne var ki, emperyalizmin ve uşaklarının halka yaptığı sömürü ve zulmünü daha yoğunlaştırmaları "kitlelerin daha da uyanmasını ve mücadeleye atılmalarını hızlandıracaktır.

FAŞİST KATİLLER

34- Mehmet, Yusuf Özbaş oğ. Kristalcı (ÖTE)
35- Ali Rıza Karataş Öğrenci
36- Sadi Kazancı Öğrenci (ÖTE)
37- Hamza Karataş Öğrenci
38- Yusuf Tombul Öğrenci
39- H. Ali Tombul İşçi
40- Mehmet Tombul Öğrenci
41- Sıddık Bozlak Öğrenci
42- Cuma Çadır İşçi
43- Ali Çokuçkun Öğretmen (ÖTE)
44- Şahin Bilgiç Öğrenci
45- Taner Topaktaş Öğrenci (ÖTE)
46- Hayrı Işık İtfaiye Şöförü
47- Esref Var Fırın Sahibi
48- Zekeriye Tuğrul Öğrenci
49- İbrahim Tuğrul Hizarcı
50- Ömer Özkekik Makasçı (Ölü)
51- Cemil Oğulmuş Tornacı
52- Ahmet Kazancı İşsiz (ÖTE)
53- Mustafa Kanadıkırık
54- Muhsin Tuzcunun oğlu
55- Ali Taylan İşsiz
56- Fatma Kazancı Doğuşun Eşi
57- Durdu Aslanbaş Köylü Sınıfı
58- Reşit Köylü Sınıfı
59- Ejder Dilbirli Köylü Kökenli
60- Kişioğlunun oğlu Ziya
61- Mehmet Kızıldağı Şöför (ÖTE)
62- İsmail Apaydın Şöför Kahir
63- Ramazan Türk Lise Mezunu
64- Mahmut Kalkan Mühendis
65- Ökeş Çakmak (Dikmen)

Scanned by CamScanner

BİZİ KATLEDENLERDEN

Başlarafı 3.Sayfada

rakışlar. Onlar da yanımıza geldiler. İçimizden bazıları onlara sizleri götürüp muaye ne etsinlediler. Kızlar bi zi ne muayene yaptıracaksınız? bizi muayene . ettireceğinize öldürün daha iyidir dediler. Kız ne kadar biz iyiyiz. Ne sak de bizi ancak ölüm temiz yer, ancak böyle diyebildi - ler. Sonranın adı Maraş değil yine demeyin bununn adı kan yine Maraş her tarafa yazın bu ki Kanlı Maraş'tır diye.

S - Onlar için siz ne düşünü yorsunuz?

C - Hiç, biz İstanbul gibi büyük bir şehire gideceğiz. Hükümete bel bağlamaz, bi - zim akrabaları öldürenlerden dört katili tanıdık. Onları şikayetçi verdik, ne olduğu hakkında daha sonra bilmiyorum. Biz de yerleşmemizin ikinci okula devam etmiş içimizde de gibi kızlar var. Bir kadın hemen onu tanıdı. Başardı bu benim ko - cam öldürendir diye. Daha bir de gelmiş içimizde gezi - nir. Üzerinde iki tane taban silahı bulundu, bunların arkasın da hükümet olmazsa bunlar böyle yapabilir mi? Yok kur - tuluş yok bununn hükümeti çok kötü. Bize dediler ki ötret - melerimiz ölmüş, kalktık gitt - ik, nasıl olur da oğlumuz , kızımız gider de biz gitmeye biz. Şimdi bize siz yürüyüşe - sizinle sizin yürüdüğünden böy - le oldu diyorlar. Demiyorlar - ki arka arkaya verelimde, bir - daha bir yerde oturdu mu be - nim diyebilmeli, bunun için ebilir rezil olursun, adam o - lur bunları tabiiki göze al - malısın. Dört tane kelek ora da bizleri göstererek bunla - ra yürüdün bu geldi başımı - za diyor.

S - Bırlarıdiyenler de Kürt mü?

C - Evet bizim gibi onlar da Kürt. Bize diyorlar ki yürü - yüş yapalım diye biz de on - lar için ögittik, şimdi de ölmüş adamlarımız öldü .di yorlar.

S - Zh çok hasar hangi mahal lerde oldu?

C - Serintepe'de oldu. Hatta ilk önce kaçtılarını önlemek için parşaf giyip (izol) ma - llenin yollarını tutmuşlar. Daha sonra saldırmışlar. Bi - zim yanımızda bir hoca vardı mahalle imamı bilmiyorum, bir şey hoca derdik. Hepimiz arkadaş, hatta onların işle - rine yardım ederdik, Meğerki şerif tarihin birişmiş burda - da kalıp bizim evlerimizi öğ - renmiş, olaylarda; "ahe bir Kürt şurada, bir Kürt burada" diye onlara göstermiyordu. O hocanın gazetelerde resmi de çıktı, bana gösterdiler, ya - kalattık ilk, yakalanalarsa öldüydü.

S - O hoca da halkı gösterme nin yanısıra başka bir şey yaptı mı?

C - Elinde tabanca verdi, sı

S - Başka diyeceklerıniz var mı?

C - Diyeceğim ne olsun, bunların kökleri kazınsın, on - lar da bir zalımın eline düş sünler. Sen daha şimdiye ka dar hortumla cenaze yıkandığı nı gördün mü? Cenazemizi ver miyorlar ki bir yıkayalım,Ca nazelerimize hoca amen elini zi sürmeyin bu koministtir . Bende bağırdım,bu nasıl hükü met bize cenazemizi bile ver miyorsunuz, komünist, diyorsu nuz. Verin komünistliğimizi, bi ze verin. Karışma yürü dedi, ne diyesin?

H. Y. - Başınız sağolsun.

C - Sizler sağolun, siz - siz olun,bunlardan intikamımızı alın. Bunlar bizim kökümüzü getirdiler, onların kökü de gele inşallah. İntikammızın bunlardan alın, alın...

KAHRAMANMARAŞ

Başlarafı 3.Sayfada

Nitekim Körükselim, N.Kemal, Yeni Mahalle, Afat evler; Kahramanmaraş mahallele rinde alevi evleri yakılmış, insanlar toplucan öldürülmüş ken, Sünniler ve evleri dur maktadır. Maraş halkı buna tanıktır.

Birgün önce köylerdeki anti-komünist, gerici, dinci , propoganda ile toplanan kişiler şehire getiriliyor, Bir kısmı cezeyi fabrikalarda ge çiriyor, onlara yemek dağıtı lıyor.

İşte bu hazırlıkların sonunda katliam başlatılıyor. Faşistler mevzilendikleri yerlerden ve dağ köylerden a saldırıya başlatıyorlar. Önce den tespit edildiği gibi ale vi halk, kürt olan kişiler , faşist sürüler tarafından ku kurşunlanmıyor, evler yakılıp yıkılıyor, Yavuz Selim, N.Kemal, Afat evler Kahramanmaraş mahallelerinde halk kırı lıyor.

Bazı mahallerde bütün halk biraraya toplanarak yakılıyor. Buralarda ölü sayısını tespit etmek mümkün değil.

Göstermelik olarak konan jandarmalardan halk yardım istiyor. Fakat onların verdi ği cevap hep aynı; ateş emri yok.

Mahalleler yanıyor.İtfaiyeden yardım isteyen halk şu cevabı alıyor; Bize yan - gın söndürme emri verilmedi.

Böyle katledilliyor Maraş halkı. Kürt halkı alevi mezhepten yüzlerce,yüzlerce kişi.

Faşist katiller akla gelmedik işkence ve vahşilikler yapıyor, kadınlara kızlara saldırıyorlar.

Şimdi,

Hiçbir yaşayan insan kalmadığı, mahalle halkı toptan öldürüldüğü için ölü sayısı tespit edilemeyen mahalleler var. Burjuva basın rakamları sürekli gizledi, ancak Maraş halkının ifade ettiği yaklaşık ölü sayısı bini geçmekte dir.

GÖÇ BAŞLIYOR

Katliandan sonra Maraş halkı göç etmeye başlamı.Hayatının hiçbir güvence altın da olmaması karşısında ilk akla gelen tedbiri almaya çalışıyordu böylelikle.Hepsi - nin aklında , göçü önünde ölen çocukları, anaları, babalara yanan mahalleler kazınmıştı.

KATLİAMIN ACISINI DİNDİRMEK İÇİN TEK YOL BAĞIMSIZLIK VE DEMOKRASİ MÜCADELESİNİ GÖÇÜK DÜNMEKTİR,

Maraş halkı acı ama önemli bir tecrübe yaşamıştır.Bu tecrübe sonucunda Maraş halkı ile burjuvalar ,toprak ağaları, ve onların devleti i le arasındaki çelişme derinleşmiş, düşmanlar daha belirginleşmiştir. Yıllardır Türk ve Kürt halkı arasında farklı mezhepten alevi ve sunni halk arasında düşman - lık yaratan, nifak tohumları eken onlardır. Yarın bu gerçeği Maraş halkı daha da a - çık görecektir ve mücadelesi ni demokratik halk devrimi i çin mücadeleye dönüştürecek tir. Katliamın acısını dindi rebilecek şey,yalnızca bufuk FAŞİST KATLİAM İŞÇİ VE EMEK Çİ HALKI HORKUTAMIYOR AKSİNE DAHA KARARLI HALE GETİRİYOR,

MHP'li faşistlerin devletet ordu yardım ve desteğiyle Maraş'ta girişti̇ği katliam, işçi sınıfı ve emekçi yığınlarını korkutmak, emperyalistlerin ve hakim sınıfların ta - hakkühdüne daha kolay .boyun eğdirmek için yapılıyordu.Maraş'ta halkın düşmanlarını yeterince iyi tanımaması, or du ve devlet hakkında hayaller taşıması, CHP hükümeti - nin, az da olsa kendi çıkarı na olabileceği inancı, halkın, faşist katiller karşı - sında hazırlıksız, etkisiz kalmasına yolaçtı. Faşistlerin bu katliama girişebilmesinin, 1000'i aşkın insanı öldürebilmesinin nedeni kitlelerin güçsüzlüğü değildi , aksine düşmanların, yeterin ce iyi tanıyamaması, hakla o larak reformcu düşünceler ta şıyor olması ve kendi gücüne güvenmeyi henüz iyi öğrenme miş olmasıydı. Ancak bu acı deney onları eğitti. Onlar hükümeti, orduyu, devleti, i yi tanıdılar, hükümetin kandilerinden yana olmadığını , burjuva partilerine umut bağlamanın kendilerini güçsüz - leştirmekten başka bir şey yaramadığını tecrübeleriyle yaşadılar. Şimdi sadece Maraş halkı değil, işçi sınıfı, bütün emekçi halkı şu ve ya bu ölçüde bu tecrübeyi e - dindi. Ve onlar kendilerini bağlayan engellerden; sıkıntı ve zulüm dönemine kararlılık la mücadele aşmalarını engel leyen burjuva ,önyargılardan kurtuluyorlar. Şimdi, kitlelerin devrimci gücü, faşistleri, sömürücüleri yerle bir edecek gücü açığa çıkıyor.Fa şistler, sömürücü sınıflar , yapabileceklerinin ' hepsini yapmıştır ve yapmaktadır.Şimdi sıra kitlelere gelmekte - dir. İşçi sınıfı ve emekçi halk onlara neler yapabilece ğini, dünyada birçok ülke halkının yaptığı gibi, onların dönemini yerle bir edece ğini göstermelidir.

FAŞİSTLERİN MEZHEP VE MİLLİ YET KIŞKIRTMASINA AYANIK OLALIM

Faşistler, her zaman her yerde, emekçi halkı birbirine düşürmeye, eski çatışmala rı, milliyet ve mezhep ayrılıklarını kullanmaya çalışır Onlar Maraş'ta Kürt milletin den ve alevi mezhebinden e - mekçileri katlederken Türk milliyetinden ve sunni emekçileri istismar etmeye, on - lar arasında düşmanlık tohumu ekmeye, onların birliğini önlemeye çalışıyorlar. Şimdi emekçi halk onların oyunları na uyanık olmalı, birbirine düşmanlık durumuna asla düşmemelidir. Her milliyetten her mezhepten emekçiler çı - karlarının, dostlarının ve düşmanlarının bir olduğunu anlamalıdır. Alevi, Sünni , Türk, Kürt emekçiler, birbirine düşmanlığa, faşistlerin demagojilerine aldanma durumuna düşmemelidirler. Emperyalizme, sosyal-emperyalizme iki süper devlet ABD ve Sovyet sosyal-emperyalizmine,faşist diktatörlüğe ve sosyalfaşizme karşı birleşmelidir. Bu birleşilmenin gereğini hiç bir zaman unutmamalıdır.

MUSTAFA SUPHİ'NİN —

Başlarafı 8.Sayfada

geldiler. Yeni Dünya gazetesini çıkarmaya devam edildi. Her sayısı 4000 tane basılan gazetenin 2000'i Anadolu' ya gönderiliyordu.

Bir Parti Okulu açılarak genç komünistler eğitildi . Daha önce kurulan Kızıl Ordunun 1200 kişilik bir Kızıl Alay haline getirildi.

Türkiye ile faaliyetler sıklaştırıldı. İstanbul,Zonguldak ve çeşitli illerde komünist teşkilatlar kuruldu .

Mustafa Suphi ve yoldaşları 1 Eylül 1920'de Baku' da toplanan Doğu Halkları Kurultayına katıldılar.

10 Eylül 1920'de Baku' da 74 delegenin katılmasıyla Türkiye Komünist Partisi 1. Kongresini topladı.

Milli Kurtuluş savaşına katılmak, Milli Kurtuluş savaşını ilerletmek, işçi sınıfı ve emekçi yığınlarının iktidarına hakimdine yönelmek için Türkiye 'ye gelmek üzere yola çıktı. 14 yoldaşıyla birlikte Kars'a geldi. Çeşitli oyunlar - la Erzurum'a geçmek zorunda bırakılan Mustafa Suphi ve 14 yoldaşı, 28-29 Ocak 1921 gecesi Karadeniz'de Kemalist burjuvazi tarafından katledildiler. İçinde Ethem Nejat, Hilmi'nin kardeşi, Rıfat Ali gibi proletaryanın değerli öncüleri de vardı.

Mustafa Suphi yoldaşın ha yatı ve fikirleri bugün i - de Türkiye devrimcilerine bir komünist gibi yaşamayı ve bu uğurda yiğitçe ölebilmeyi öğ retiyor.

— KAPİTALİZMİN VAHŞİ

Başlarafı 4.Sayfada

Ancak sorunu bu kadarıyla ele almak eksik ve yan - lıştır. Böyle yaparak hakim sınıflar aynı zamanda kendi sınıflar aynı zamanda kendi mezar kazıcılarını da yetiş tirmiş oluyorlar. Bugün kapitalist ve yarı-sömürge sö mürü çarkının bütün pislikleriyle doğrudan yüzyüze gö len çocuk işçiler; yarın bu pisliklerı ortadan kaldırma bağımsızlık, demokrasi ve sosyalizm mücadelesinin dev rimci proletaryanın çelik - leşmiş militanları haline gelecek mücadeleye atılmala rı da bu gerçeği doğrulamak tadır.

SIKIYÖNETİM GAZETEMİZ

Başlarafı 1.Sayfada

ordu kuvvetlerinin belli başlı hedeflerindendi. Savcılar, gazetemizin yayınını engellemek için eski yazılış leri müdürümüz yüklerce yıllık cezaistemiyle 23 ay hapiste tutmuşlar, bütün sa yılarınız hakkında toplatma kararı çıkartmışlar, hatta bu da yetmeyerek iki de idam istemişlerdi.

Şimdi, gazetemin yayınının sağlanmasını ,hatta kapatma girişimlerini fa - şist generaller üstlenmiş bulunuyor.

Onlar yayınladıkları bil diride "askerleri kanunlara ve emirlerine karşı itaat sizliğe teşvik"etmekten bah sediyorlar.

Halkımızın bir sözü var dır. Korku dağları bekler . Onlar , kendilerini en çok korkutan şeyi açık açık ifa de ediyorlar. Düşenlerinin ayakta kalmasına, sömürü ve zulmün son bulmasının kendi kaderlerine bağladıkların dan, askerlerin subaylarına itaatsizlik çağrılarından telaşa kapılıyorlar. İsti - yorlar ki, askerler, halka ateş etmek gibi , şerefsiz bir görevi sonuna kadar kabullensinler, istiyorlar ki askerler, düşenin bekçiliği . rolünü ebediyen üstlen - sinler. Bu yüzden,Halkın Yolu'nun, askerlerin subaylarına itaat etmeyeleri gerek tiğini söylemesinden hiddet lenmiyorlar, saldırganlaşı - yorlar.

Bunun için onlar, sıkıyönetim paşalarının imzalarıy la sözümona "rica"larıyla , gazetemizin İstanbul'da basımını engellemişler, matbaa acilar gazetemizi sansürden geçirmek istemişlerdir. Sıkıyönetimin sözümona olmadı ğı İzmir'de polisler,matbaaya bir çok kez gelerek , görevliyi "matbaana el koya raz" diyerek tehdit etmiş - ler ve gazetemizin sahibini ve yazışleri müdürümüzü sonmuşlardır. Bir şey yapamayınca da gazetenin İstan bul'a sokulmasını yasakla - mışlardır.

Fakat, diğer halk düşmanı saldırılarının yanısıra, sıkıyönetim generallerinin Halkın Yolu'nu kapatmak istemeleri, Marksizm-Leninizm-Mao Zedung düşüncesini sansürden geçirmek istemeleri, matbaa acilar gazetemizi basmaktan vazgeçmeleri, bütün bunlar, bizim gazetemizin ne kadar iyi iş gördüğünün en büyük kanıtıdır. Gazetemiz, Türkiye'de devrimci hareketin gelişmesinde, bir çok kez yaşanmış olan olaylar . kendine özgü biçimde şimdi ülkemizde de yaşanıyor.1914 ü takibeden yıllarda Knutsky'nin başını çektiği dönekler Marksizme,devrim ve sosyalizm davasına sadık kalmış komünistlere alçakça saldırıyor, emekçi sınıflara ihanetini, burjuvaziye sunduğu tarihi hizmetlerini, "takıllı devrimcilik", "somut duruma uygun taktik izleme" adıyla örtüyordu. Bugün revizyonistlerin, örneğin TİKP-Aydınlık revizyonistlerinin yaptığı gibi burjuvazinin komünistlere karşı açtığı savaşı O'da sözde "sol" başınıyla destekliyor, takviye ediyordu.

Peki sıkıyönetim aracılığıyla revizyonistlerinde yardımıyla kaldırılmakta olan siyasi hakları nasıl koruma mücadelesi vermeli? Emperyalistlerin ve hakim sınıfların ' saldırılarına karşı nasıl karşı koymalı?

Bazı küçük burjuva akımlar kendilerine göre somut olacağına zannettikleri sadece yeni saldırılara karşı koyma, mevcut durumu koruma temelinde bir mücadele olmalı; bunun dışında herşey hiç olmazsa şimdilik bir tarafa bırakılmalı diyor.Böyle bir yol, düşmanlara değil, .emekçinin yol açtıkları kötülüklere karşı, baskı ve sömürünün ortadan kaldırılması için değil,daha fazla baskı ve sömürüye karşı mücadeledir.Kitlelerin düzenin sınırları içindeki kısmi mevziler için mücadeleye çağırmadır. Böyle, bir yol kazanılmış mevzileri korumayı da, yeni mevziler kazanmayı da imkansız kılar, inisiyatifi yöneten sınıfların eline verir.

Emekçi halka karşı saldırıya geçen emperyalizm, büyük burjuvazi ve toprak ağalığıdır.Bunlar derinleşen buhran şartlarında varlıklarını çıkarlarını korumak ve geliştirmek için saldırıya geçiyorlar. Ve bu güçler emekçi halkın önüne dikilmiş, yıkılmasınızın bağımsızlık ve demokrasinin kazanılmasının, işçi sınıfı ve çalışan halkın kurtuluşuna, sosyalizme gidilemiyeceği, engellerdir. Burjuva diktatörlükleri altında kısmi siyasi haklar ve mevziler ancak sömürücü sınıflara karşı mücadeleyle elde edilir ve ancak bu mücadele sürdürüldüğü ölçüde korunabilir, genişletilebilir. Dolayısıyla kitlelere gerçekleri iletmek, buhranın derinliğini ve genişliğini, maruz kaldığı baskı ve acının, yeni saldırıların nedenlerini göstermek, misyonlarını kavratmak gerekiyor. Kazanılmış mevzilerden bir adım bile gerilemeksizin onlara titizlikle sahip çıkarak , öncelikle hedef alınması gereken düşmanları , başdüşmanları, belirleyerek bu güçlere karşı mücadeleyi geniştetmek, yaygınlaştırmak gerekiyor. Ancak böyle bir mücadele mevcut mevzileri korumanın tek doğru yolu olur. Düşmanlardan bu mevzileri koparıp alabilir kitlelerin emperyalistlerin ve hakim sınıfların çeşitli manevralarına ve demagojilerine karşı uyanıklığı sağlanabilir, bağımsızlık özgürlük ve sosyalizm mücadelesi ilerletelebilir. Ve bu korunacak , kazanılacak mevziler, burjuvazinin elinde, kitleleri mevcut düzen içinde acıların dindirilebileceğine inandırmada bir araç değil aksine kitlelerin elinde kurtuluş mücadelesini geniştetirken, derinleştiren, mücadeleyi kolaylaştıran araçlar olur.

Bazı küçük burjuva akımların iso belkide iyi niyetle belirlediği kazanılmış hakları koruma temelinde bir mücadele, gerçekleri kitlelerden gizlemenin, onları mevcut düzen sınırları içine hapsetmenin güçsüzleştirmenin ne için kime karşı mücadele etmeleri gerektiğini öğretmemin yoludur. "Bu yeni baskı tedbirleri iyi değil, şüphesiz karşıyız ama yapılacak bir şey de yok" anlamından başka birşey değildir.

Şimdi bu zor şartlarda, sınıf mücadelesinin çetinleştiği şartlarda proletarya hareketi ile akımlar arasındaki fark birkez daha görmeye niyeti olan herkes tarafından görülebilecek kadar somut açık hale gelmiştir.

Proletarya hareketi kazanılmış hakları korumak için bağımsızlık , demokrasi ve sosyalizm için emperyalizme, sosyal-emperyalizme, ABD emperyalizmi ve Sovyet sosyal-emperyalizmine, faşist diktatörlüğe ve sosyal faşizme karşı mücadele bayraklarını yükseklere kaldırmaktadır ve kaldıracaktır, Bu yol Marksizm-Leninizmin rehberlik ettiği, küçük burjuva maceracılığının , biraysel terörizmin değil, işçi sınıfı ve emek çi halkın mücadele yoludur.

SIKIYÖNETİM PAŞALARI

Başlarafı 1.Sayfada

ha fazla saldırtabilmek için gerçekleri dahi en büyük yüz sözlükle çarpıtıyorlar. Aydınlık hainleri bal gibi biliyorlardı, sıkıyönetim komutanlıkları, sıkıyönetim komutanlarının sonuncu, kendi gazetelerinin ba - sıldığı matbaada dahil - her matbaya "sıkıyönetim aleyhi ne konuşan" gazetelerı basma me"rıcası" göndermişler ve bu birçok devrimci yayın İstanbul'da basılmamız hala gelmedi. Şimdi onlar, sıkıyönetimin bu faşist saldırılarını halk tan gizlemede türlü yollara başvuruyorlar. Bir taraftan basın özgürlüğü diye nutuk - lar atarken, öte yandan faşist komutanların saldırıla - rına gösteriyorlar.

Nitekim Aydınlık'ın bu ya yınının arkasından İstanbul sıkıyönetim komutanı, 15 O - cak günü gazetemizin İstan - bul'a sokulması,dağıtılması ve satılmasını yasakladı. Yine aynı gün faşist Hergün,Aydınlık'ın verdiği yasının ayrıntısını, hem de aynı bölümler le veriyor. Neredeyse habe - rin kaynağı Aydınlık'ı göste recek.

Bu çarpıcı gerçek, Aydınlık'ın vb. faşist gazetelerle bile sıkıyönetim paşaları na hizmette yarıştıklarını ve faşist diktatörlüğü ve si kıyönetim saldırılarını halkın düşmanı saldırılarını alkışladıklarını, onlarla aynı dili konuştuklarını ortaya koyuyor.

ANKARA EGO

Başlarafı 4.Sayfada

mücadeleyi esas halka olarak kavrıyorduk.Sendikal mücadeleyi inşa etmenin yeterli olacağını sanıyorduk. Ki, bu kavrayışımız yüzün - den, sendika ağaları rahatça bu mücadeleyi dağıtabili yorlardı.Sendikal muhalefet in de ederek, sınıf sendikalarını inşa edebileceğimizi u muyorduk. Bu kavrayışımızın yanlışlığını geçmiş deneyim lerimizi gözden geçirince, şimdi daha net kavrıyoruz.

Bizim hatalarımızın kaynağı sınıf sendikasının nasıl yaratabileceğini kavrayamış olmamızdır. İşyerinde, diğer işçi arkadaşlara siyasi bilinç götürmek yerine, işçilerin BİP sendikasının tepkinin kuyruğuna takılarak, sendikal mücadeleyi temelinde Genel- İ ğ çıktık.Yani, ekonomik mücadeleyi temel almış olduk siyasi propoganda BİP sendikasının,teşhiriyle - sınırlı kalıyordu.

Böylece işyerindeki, diğer işçi - lerle siyasi birliğimizi sağlama yerine, ekonomik birliği sağlamış olduk. Tabiki, bu ekonomik, sendikal birlik kalıcı, tutarlı bir birlik olmazdı.

Sınıf bilinçli işçilerin diğer işçilerle kalıcı, tutarlı ve gerçek bir birlik oluşması için, siyasi bir birlik olması gerekir. Ancak, böyle bir birlik mücadele içinde kök salar, kuvvetlenir ve güçlenir. Sendikal muhalefeti inşa etmenin yerine, kahramanmaraş mahallelerinde alevi evleri yakılmış, insanlar toplucan öldürülmüş ken, Sünniler ve evleri durmaktadır. Maraş halkı buna tanıktır.

Tabii ki,böylesi siyasi bir birliğin sağlanması sabırlı, uzun ve dikkatli bir çalışmanın sonucu doğabilir Bizler, ancak böyle bir çalışmayla, fabrikaları devrim mücadelesinin birer kalesi haline getirebiliriz . Giderek yoğunlaşan, genişleyen siyasi propoganda yapabiliriz.

Yine, ekonomik mücadelemizin de, başarılı olabilme si için, siyasi mücadele nin esas halka olarak kavranması zorunludur. Ekonomik mücadele, siyasi mücadeleye tabiidir.Bu öneni nok kayı kavrayıp, hayata geçirmemiz zorunludur. Çünkü, e konomik mücaoelenin esas a nın ekonomik sınırlar dışı na çıkmasına doğrudan doğruya engeldir.

KAHROLSUN SENDİKA AGALIĞI!

YAŞASIN SINIF SENDİKASI KURMA MÜCADELEMİZ!

DEVRİMCİ İŞÇİLER SENDİKA YÖNETİMİNE!

İHRAÇLARA HAYIR!

DEVRİMCİ HALKIN YOLU, HAFTALIK SİYASİ GAZETE. SAHİBİ: KEMAL YALÇIN, SORUMLU YAZISLERİ MÜDÜRÜ: CİHAL TAŞ. YÖNETİM YERİ-KEMERALTI CADDESİ, U-YAL HAN NO: 30/306 KONAK-İZMİR. ÖDEME ADRESİ: ABONE ADRESİ: P.K. 150 KONAK-İZMİR. ÇEKİ HESAP NO. 10 99 63. ABONE KEMAL YALÇIN POSTA ÇEKİ HESAP NO. 10 99 63. KATİDER. 6 AYLIK 180, YILLIK 360 LİRA. YURTDIŞI İKİ KATIDIR. BASILDIĞI YER. S.S TÜKEL-GAZETECİLİK VE MATBAA CİLİK İZMİR) TESİSLERİNDE BASILMIŞTIR.

MKE

Başlarafı 5.Sayfada

efendilerinin gün ve gün zen - ginleşmesine, halkımızın ine gün geçtikçe yokunlaşma sına neden olmaktadır, Emperyalist-revizyonist sistemleri siyasi, ekonomik ilanalım ülkemize kat kat artarak yan sımaktadır, Bir yıl içinde yüzbinlerce işçi, milyonlarca olan işsiz ordusuna dahil edilmek üzere, işten atılmış lardır, daha da atılacak yüz binler vardır. İş kazalarında' ölenlerin sayısı, yarala nanların sayısı ' onbinleri bulmaktadır.

Evevit, 'toplumsal anlaşma' ile kimlerin hizmetin - de olduğunu bir kere daha göstermiştir.

Faşist diktatörlüğün si v vil ve resmi güçlerinin halka yönelik saldırıları her geçen gün artmakta, yoğunlaşmaktadır. Son Maraş katliamı bunun en son ve en ' kanlı ' örneğidir, halkı biraz daha ezmek için sıkıyönetim, ilan edilmiştir.

Kısacası, iş ve can güvenliğinin önündeki engel düzenin kendisidir. Yarı-sömürge yarı-feodal yapının kendisidir.

Bu ne demektir? Bu, iş ve can güvenliği mücadelesinin, düzene ve düzenin baskı, sömürüsüne karşı yönetilen mücadele olmasıdır. Yani, kurtuluş mücadelesidir. Yani , devrim mücadelesidir.

Ancak böyle bir kavrayışla yürütülen iş ve can güvenliği mücadelesi başarıya ulaşır. Ve, düzen sınırları içinde elde edilebilecek en iyi imkanlara da ancak böyle bir mücadeleyle kavuşulmanabilir.

Bu mücadeleyi ' yürütmede en büyük görev, Marksizm - Leninizmi rehber edinen sınıf bilinçli işçilere ve DEV RİMCİ PROLETARYA hareketi HALKIN YOLU'na düşmektedir.

MKE'den
Halkın Yolu taraftarı işçiler

DEMOKRATİK MEVZİLER

Başlarafı 1.Sayfada

artıyor, onu emekçi sınıflara karşı tarklı göstterme faaliyetini hızlandırıyor.Sahte T"K"P revizyonistlerinin efendisi Sovyet sosyal-emperyalizminin ve kendi bürokrat burjuva sınıf çıkarı zarar gördüğü için sıkıyönetime yarım ağızlı karşı çıkmasının yanısıra, TİP, TSİP vb. reviz yonistler, sıkıyönetime güven vermeye onun sal dırılarını halka hizmet ve "terörizmi ezmek için zorunlu" tedbirler diye reklam ediyorlar. Bütün revizyonist akımlar gittikçe daha a - çık, daha fütürsüz yürüttükleri uşak rolünü,"akıllı devrimcilik""iyi taktik izlemek", "sorumlu davranmak " ve"iyi taktikçilik"ki . halk düşmanlığı burjuvaziye uşaklık şimdiye kadar görülmedik ölçüde açık ve yüzsüzce yapılabiliyor. Her zaman ve her yerde böylesi"akıllı"ve "iyi taktikçi devrimciler" burjuvazinin sınıf hakimiyetinin bir parçası, onun tarafından ihtimamla korunan, beslenen bir uşaktır. Benzeri çeşitli ülkelerin sınıf mücadelesi tecrübesince, birçok kez yaşanmış olan olaylar . kendine özgü biçimde şimdi ülkemizde de yaşanıyor.1914 ü takibeden yıllarda Knutsky'nin başını çektiği dönekler Marksizme,devrim ve sosyalizm davasına sadık kalmış komünistlere alçakça saldırıyor, emekçi sınıflara ihanetini, burjuvaziye sunduğu tarihi hizmetlerini, "takıllı devrimcilik", "somut duruma uygun taktik izleme" adıyla örtüyordu. Bugün revizyonistlerin, örneğin TİKP-Aydınlık revizyonistlerinin yaptığı gibi burjuvazinin komünistlere karşı açtığı savaşı O'da sözde "sol" başınıyla destekliyor, takviye ediyordu.

Peki sıkıyönetim aracılığıyla revizyonistlerinde yardımıyla kaldırılmakta olan siyasi hakları nasıl koruma mücadelesi vermeli? Emperyalistlerin ve hakim sınıfların ' saldırılarına karşı nasıl karşı koymalı?

Bazı küçük burjuva akımlar kendilerine göre somut olacağına zannettikleri sadece yeni saldırılara karşı koyma, mevcut durumu koruma temelinde bir mücadele olmalı; bunun dışında herşey hiç olmazsa şimdilik bir tarafa bırakılmalı diyor.Böyle bir yol, düşmanlara değil, .emekçinin yol açtıkları kötülüklere karşı, baskı ve sömürünün ortadan kaldırılması için değil,daha fazla baskı ve sömürüye karşı mücadeledir.Kitlelerin düzenin sınırları içindeki kısmi mevziler için mücadeleye çağırmadır. Böyle, bir yol kazanılmış mevzileri korumayı da, yeni mevziler kazanmayı da imkansız kılar, inisiyatifi yöneten sınıfların eline verir.

Emekçi halka karşı saldırıya geçen emperyalizm, büyük burjuvazi ve toprak ağalığıdır.Bunlar derinleşen buhran şartlarında varlıklarını çıkarlarını korumak ve geliştemek için saldırıya geçiyorlar. Ve bu güçler emekçi halkın önüne dikilmiş, yıkılmasınızın bağımsızlık ve demokrasinin kazanılmasının, işçi sınıfı ve çalışan halkın kurtuluşuna, sosyalizme gidilemiyeceği, engellerdir. Burjuva diktatörlükleri altında kısmi siyasi haklar ve mevziler ancak sömürücü sınıflara karşı mücadeleyle elde edilir ve ancak bu mücadele sürdürüldüğü ölçüde korunabilir, genişletilebilir. Dolayısıyla kitlelere gerçekleri iletmek, buhranın derinliğini ve genişliğini, maruz kaldığı baskı ve acının, yeni saldırıların nedenlerini göstermek, misyonlarını kavratmak gerekiyor. Kazanılmış mevzilerden bir adım bile gerilemeksizin onlara titizlikle sahip çıkarak , öncelikle hedef alınması gereken düşmanları , başdüşmanları, belirleyerek bu güçlere karşı mücadeleyi geniştetmek, yaygınlaştırmak gerekiyor. Ancak böyle bir mücadele mevcut mevzileri korumanın tek doğru yolu olur. Düşmanlardan bu mevzileri koparıp alabilir kitlelerin emperyalistlerin ve hakim sınıfların çeşitli manevralarına ve demagojilerine karşı uyanıklığı sağlanabilir, bağımsızlık özgürlük ve sosyalizm mücadelesi ilerletelebilir. Ve bu korunacak , kazanılacak mevziler, burjuvazinin elinde, kitleleri mevcut düzen içinde acıların dindirilebileceğine inandırmada bir araç değil aksine kitlelerin elinde kurtuluş mücadelesini geniştetirken, derinleştiren, mücadeleyi kolaylaştıran araçlar olur.

Bazı küçük burjuva akımların iso belkide iyi niyetle belirlediği kazanılmış hakları koruma temelinde bir mücadele, gerçekleri kitlelerden gizlemenin, onları mevcut düzen sınırları içine hapsetmenin güçsüzleştirmenin ne için kime karşı mücadele etmeleri gerektiğini öğretmemin yoludur. "Bu yeni baskı tedbirleri iyi değil, şüphesiz karşıyız ama yapılacak bir şey de yok" anlamından başka birşey değildir.

Şimdi bu zor şartlarda, sınıf mücadelesinin çetinleştiği şartlarda proletarya hareketi ile akımlar arasındaki fark birkez daha görmeye niyeti olan herkes tarafından görülebilecek kadar somut açık hale gelmiştir.

Proletarya hareketi kazanılmış hakları korumak için bağımsızlık , demokrasi ve sosyalizm için emperyalizme, sosyal-emperyalizme, ABD emperyalizmi ve Sovyet sosyal-emperyalizmine, faşist diktatörlüğe ve sosyal faşizme karşı mücadele bayraklarını yükseklere kaldırmaktadır ve kaldıracaktır, Bu yol Marksizm-Leninizmin rehberlik ettiği, küçük burjuva maceracılığının , biraysel terörizmin değil, işçi sınıfı ve emekçi halkın mücadele yoludur.

Scanned by CamScanner

28 – 29 Ocak 1921' i unutma!

MUSTAFA SUPHİ, YOLDAŞLARI VE TKP'NİN DAVASI VE FİKİRLERİ YAŞIYOR

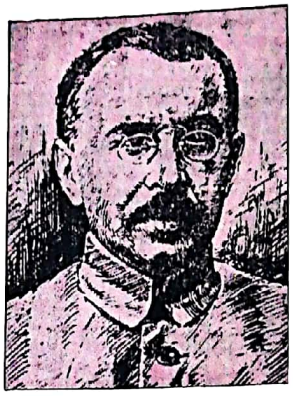

TÜRKİYE PROLETARYASININ İLK ÖNDERLERİNDEN, TKP'NİN KURUCUSU VE BAŞKANI MUSTAFA SUPHİ.

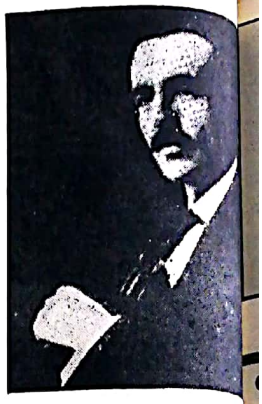

TÜRKİYE PROLETARYASININ İLK ÖN... TKP'NİN KURUCUSU VE SEKRETERİ...

"Türkiye komünistleri her sene Kanunusani'nin 29. günü her nerede bulunurlarsa toplanmalı ve bu ilk kurbanlarımızı hatırlayarak sınıfı düşmanlarımızın ... ler ve nasıl gaddar, riyakâr olduklarını düşünmeli. Kesin zafere kadar ... ği savaşa en dönmez bir azm ile devam etmelidir.
"28-29 KANUNUSANİ 1921" adlı kitaptan

Türkiye proletaryası ve Türkiye komünist hareketinin ilk önderi ve örgütleyicilerinden Mustafa Suphi ve 14 yoldaşı, bundan 58 yıl önce 28-29 Ocak 1921 gecesi burjuvazi tarafından Karadeniz kıyılarında katledildi. Mustafa Suphi ve yoldaşları, varlığını tamamen komünizm davasına adamış, yürekleri Türkiye devrimi ve sosyalizmin zaferi için çarpan, bunun için fedakârca ve sarsılmaz inançla mücadele eden 15 komünist önderdi.

Onlar, Ekim 1917'de Rusya'da dalgalanan ve bütün dünya proleterlerinin ve halklarının yüreğini sevinç ve umutla dolduran kızıl bayrağı Türkiye'de dalgalandırmak için, 10 Eylül 1920'de, III. Enternasyonalin bir kolu olarak, Türkiye Komünist Partisini kurdular. Mustafa Suphi ve yoldaşları devrim ve sosyalizm davasının zaferinin biricik yolu Ekim Devrimini ve Leninizmi sadakatle savundular. Ve onun yoluna bağlı düştüler. Mustafa Suphi yoldaş şöyle diyordu:

"Türkiye Komünist Partisi Rusya'dan uzanan bu demir eli tutarak kuvvetle sıkacak ve Türkiye devriminin bayraktarı olacaktır" Ekim devriminin ve Leninizmin işıklı yolunu kendine bayrak edinen Mustafa Suphi ve yoldaşları, Türkiye proletaryası ve emekçi kitlelerinin kurtuluşu için ölüme kadar savaştı ve ona yol gösterdiler. Mustafa Suphi yoldaş Türkiye Komünist Partisi'nin görevlerini şöyle dile getiriyordu:

"Komünist Partisi için memlekete musallat olan dış düşmanları kovmak nasıl bir görev ise, içten halkın sırtından geçinen yağmacı asalak sınıfları da hazır yiyicilik halinden çıkarıp yumruk altında çalıştırmak o de recе esaslı bir görevdir. Bu iki noktanın sağlanması ile dir ki, Komünist Partisi ezilen işçi ve köylü halka karşı hizmetini yapmış ve sınıf farklılıkları ortadan kalkarak sosyalizme, gerçek adalete kavuşmuş olacaktır" Bu amaç için Türkiye'nin işçi ve emekçilerine çağrısında: "Hay di eline silâhını al, bütün dünya yoksul ve ezilen işçilerinin başladıkları sosyalizm savaşında ileri saflara yollan"diyordu.

Mustafa Suphi ve TKP fikirleri, her türden revizyonist, modern revizyonistlerin ve Çinli revizyonistlerin bütün saldırılarına karşın, Marksizm-Leninizme, Ekim Devrimi'nin yoluna ve devrim ve sosyalizm davasına sadakatle bağlı olmayı öğretiyor. Onu zaferi için inançla ve fedakârca mücadele etmeyi öğretiyor.

"28-29 KANUNUSANİ 1921" ADLI KİTABIN KAPAĞI

Bütün Dünya İşçileri Birleşiniz
28-29 KANUNUSANİ 1921
Karadeniz Kıyılarında Parçalanan Mustafa Suphi Ve Yoldaşlarının Hâtırâ Tâlîkâtları
(1922 yılında Moskova'da "Kızıl Şark" Matbaasında basılmıştır. Sansür Müsâdemesi'nden geçmiştir.)

"28-29 KANUNUSANİ 1921" adlı kitabın kapağı.
'Bütün dünya işçileri birleşiniz.
28-29 KANUNUSANİ 1921
Karadeniz kıyılarında parçalanan Mustafa Suphi ve yoldaşlarının ikinci yıldönümleri".

Mustafa Suphi ve yoldaşlarının şehit edilmelerinin ikinci yıldönümünde TKP'nin ya - yınladığı kitabın giriş bölümü.

BİZ SUPHİ'NİN YÜRÜDÜĞÜ YOLDAN YÜRÜYORUZ

1921 yılının 28,29 Ocağında onbeş Türk Komünistini Türkiye burjuvazisi Karadeniz'de boğdu. Bu Tarih, sınıf mücadelesi tarihidir...

Yoldaş!

Türk proletaryasının ilk bilinçli önderi ölüşünü unutma...

Bu küçücük kitap, sana onların içlerinden birinin hayatını ve fikirlerini anlatacak.

Mustafa Suphi, özellikle son yıllarını bütün ateşiyle proletaryanın kurtuluşuna adamış sağlam bir kafa idi, bir Komünisti.

Onun fikirleri, senin için istifadelidir. Onun hayatı, senin için bir tecrübedir.

Mustafa Suphi ismi, sana son nefeslerini tam bir Komünist gibi veren onbeş ölüyü hatırlatsın... Ve her yılın 28-29 Ocağında bu kitabı yoldaşlarınla beraber oku.

Yoldaş! Biz sana, Trabzon önünde parçalanıp Karadeniz'e atılan bu onbeş arkadaşını ve birer birer tanıtmak isterdik. Fakat onları öldürenler, onların yadigarlarını ve eserlerini de beraber yok ettiler.

Eh! Sınıf mücadelesi, aynı zamanda ölüm mücadelesidir. Fakat biz bundan acıklanmıyoruz.

Yoldaş! Bu onbeş ölü, bizim için nihayet onbeş isimsiz Komünisttir. Ve sen, bu isimsiz ölülerin isimleri, cisimleri, renkleri ve dilleri, bizim için hiçtir. Biz her ya şayan işçi kadar, her ölen Komünisti de farksız tanırız. Çünkü biz, ayrılıksız, sınıfsız bir toplum yaratmak istiyoruz.

Yoldaş! Devrim uğruna ölülerimiz arttıkça, saflarımızı sıklaştıralım. Çünkü işin tam tatlı yerindeyiz.

Eh! Sınıf mücadelesi, hâkimiyet mücadelesi demektir!

Yaşasın genç, teşkilatlı ve kudretli proleter kitleleri!

Yaşasın Komünist Partisi!

Biz, Suphi'nin yürüdüğü yoldan yürüyoruz!

28-29 Ocak 1921 tarihi, Türkiye proletaryasının acıklı ve yaslı bir günüdür. Yarın biz, İstanbul'u Türkiye proleterlerinin kızıl başkenti yapacağız.

TKP YAZI KURULU – 1923

Devrimde proletaryanın kesin önderliği ve hâkimiyetinin tavizsiz savunucusu

Her renkten revizyonist; modern revizyonist ve özellikle Çinli revizyonistlerin proletaryanın çağın merkezindeki, devrimde önder ve geleceğin biricik sınıfı olduğunu reddeden sahte "Marksist" teorilerinin aksine, Mustafa Suphi ve TKP'nin fikirleri bize proletaryanın çağın merkezinde geleceğin temsilcisi biricik sınıfı, devrimde önder ve kesin hâkim rol oynaması gereken sınıf olduğunu öğretiyor.

Mustafa Suphi yoldaş ve TKP'nin fikirleri bize devrim de proletaryanın ve onun öncüsü Komünist Partisi'nin kesin hâkimiyet ve öncü rolü oynaması gerektiğini; ve devrimin kesintisiz sürdürülerek sosyalizme ulaşmanın zorunlu olduğunu, aksi takdirde devrimin yenileceğini "ergeç ifl lasa mahkûm" olacağını öğretiyor. TKP Birinci Kongresi, Üçüncü Enternasyonale ve Lenin'e yolladığı telgrafta şöyle diyordu:

"Komünistler, Komünist Partisi, sosyal devrim yolunda üstün gelmek için en büyük fedakârlıklara hazırdır. İşçi sınıfının öncüsü, savaşçı partisi, görevini şerefle yerine getirecektir."

Mustafa Suphi yoldaş Türkiye Proletaryasına olan inancını, onun tarihi rolünü ve onu geleceği temsil eden biricik sınıf olduğunu şöyle dile getiriyordu:

"Dünya ihtilâlinin gelecekteki seyrinde, Türkiye proletaryası şerefli bir mevki işgal edecektir"

Mustafa Suphi ve yoldaşları Lenin'e ve Komünist Enternasyonale verdikleri şeref sözüne sadık kaldıklarını hayatlarını feda ederek ispatladılar.

Biz Suphi'nin yürüdüğü yoldan yürüyoruz

Böyle yazıyordu 1923 yılında TKP yazı kurulu, Mustafa Suphi, Ethem Nejat ve TKP'nin diğer kurucuları burjuvazi tarafından katledilmiş fakat TKP burjuvazi tarafından yok edilememişti. TKP önderliğini devralan Şefik Hüsnü yoldaş, partinin Leninist çizgisini devam ettirdi ve geliştirdi.

Şefik Hüsnü önderliğinde Türkiye Komünist Partisi, Marksizme, Leninizme, Proleter Enternasyonalizmine sıkı sıkıya bağlı kaldı. Türkiye komünistleri Mustafa Suphi ve yoldaşlarının taşıdığı, uğruna canlarını feda ettikleri III. Enternasyonal, proletarya devriminin yere düşürmedi... seklere kaldırdı... Hüsnü önderliğinde... Stalin önderliğinde... Enternasyonali yıl... mandu, II. Enter... portünizmine, Tro... şı uzlaşmaz çizgi... Türkiye devrimi... ter devriminin bir... larak ele aldı.

Şefik Hüsnü ön... ki TKP, proletarya... len kitlelerin ... yalizm davası bü... lesine önderlik et... tı. TKP proleter ... gerisinde en azı... baskı altında, yıl... sintisiz faaliyet ... Birçok proleter... sosyalizm davasına... gitti, Komünist Par... roları haline ge... ter ve emekçi kit... karlarına tavizsiz... du, onları birleş... listi ve mücadeleci... da etti..

TKP'nin seçkin... fik Hüsnü yoldaş... ternasyonal'in en... ganlarında Türkiye... yasını temsil et... yıllarca görev yaptı...

Türkiye Komünist Partisi yeniden inşa edilecektir

Mustafa Suphi ve Hüsnü önderliğinde... tarihi, Türkiye de... sosyalizm davasının... sizmin-Leninizmin... ternasyonalin en... ter devriminin yıl... culuğu, tavizsiz mü... nin tarihidir. Marksist-Leninist Proleter Hü... bu tarihin mirasçısı... mıdır. Mustafa Su... fik Hüsnülerin önder... ki TKP davası yaşıyor...

Modern revizyonist... "üç dünyacı" revizyonistlerinin ülkemizdeki... tılarına karşın TKP'nin... rinci mirası Marksist-Leninist proletarya par... lindeki çiçeği bü...

"71'in küçük bur... sını "proleter devrim... ras" diye suran ve... vamları olduğunu... te taraftan Mustafa... Şefik Hüsnülerin... TKP'nin mirasına... Halkın Kurtuluşu ... burjuva oportünizmi... ise geleceği yoktur... nist Enternasyonali... ğini ülkemizde yıl... vam ettirmiş, Marksist-Leninizm bayrağı... yıllarca... refle taşımış, TKP'nin savurmadan ve onu... devam ettirmeden Mus... ninist olunamaz.

Mustafa Suphi yoldaşın siyeti gerçekleşecek... ihtilalinin gelecek... rinde, Türkiye proletaryası şerefli bir mevki işgal edecektir".

Marksist-Leninist proleter devrimci hareketinin

Türkiye Komünist... ni yeniden inşa edecek... önderliği ve komutasında... daki Türkiye proleter... Mustafa Suphi ve Şefik Hüsnülerin davasını büyütecek... den devam ettirmek... ulaştıracaktır. Mustafa Suphi ve Şefik Hüsnülerin... kalınan bayrak... kemizin dört bir... daha güçlü bir şekilde... leter devriminin... için, köylülerin... elinde dalgalandırmak için...

MUSTAFA SUPHİ'NİN MÜCADELESİ DEVRİMCİ AZMİ VE FEDAKARLIK RUHU ÖRNEK OLSUN!..

28-29 Ocak 1921 gecesi Mustafa Suphi ve 14 yoldaşı Trabzon açıklarında Kemalist Burjuvazi tarafından katledildiler.

Mustafa Suphi Türkiye Proletaryasının ilk bilinçli önderi ve örgütleyicisidir.

Onun hayatı, proletarya ve halkın çıkarlarını her şeyin üzerinde tutmanın, Marksizme-Leninizme, proletarya Enternasyonalizmine ve devrim, sosyalizm ve komünizm davasına sadakatle ve sıkı sıkıya bağlı olmanın, bu uğurda yiğitçe ölebilmenin en iyi bir örneğidir.

Mustafa Suphi yoldaşı
• 1883'de doğdu. İstanbul Hukuk Fakültesini bitirdi, öğreniminе Paris'te devam etti
• 1912'lerde emperyalist savaşa karşı çıktı ve ittihatçılara karşı mücadeleye başladı. Sinop'a sürüldü.
• 1914'te Sinop'tan Rusya'ya kaçtı. Çarlık tarafından Uralarla sürüldü. I. Emperyalist savaş boyunca Uralardaki Türkiyeli savaş esirlerи arasında aydınlatıcı çalışma yürüttü. Çeşitli şehirlerde ilk Türk Komünist Grup larını örgütledi. Bolşevik Partisi İslâm Bürosunda görev aldı.
• Ekim Devrimiyle Moskova'ya geçti. Tatar devrimcileriyle birlikte ilk Türk Komünist gazetesi Yeni Dünya'yı çıkardı.
• 1918'de Moskova'da 20 delege ile Türk Sol Sosyalistleri kongresini toplardı. Kongre'de Türkiye Komünist Teşkilatı kuruldu. Merkez Komitesi Başkanlığına Mustafa Suphi yoldaş getirildi. Bu, TKP kuruluşu yolunda atılmış ilk adımdı.
• 1918'de Müslüman Komünistleri 1. Kongresine katıldı. Bütün Rusya Müslüman İşçileri Merkez Yönetim Kurulu Üyesi ve Uluslararası Doğu Propaganda ve Yayın Şubesi Başkanlığına getirildi.
• 1919 Mart'ında Komünist Enternasyonal Birinci Kongresine Türkiye delegesi olarak katıldı.
• Türkiye ile bağlarını sıklaştırmak amacıyla 1919'da Kırım'a geldi. Yeni Dünya günlük olarak yayınlandı.
• Milli Kurtuluş mücadelesini desteklediğini Mustafa Kemal'e bildirdi ve pekçok Türkiye'li komünisti Anadolu ya gönderdi. Kendisi de mitra deleye katılmak amacıyla Ana dolu'ya giderken, Türkistan' da karşıdevrimin bastırılmasıyla uğraştı.
• Türkistan'da Türkiye' li Kızıl Askerlerden kurulu bir Tümen örgütledi. Uluslararası Doğu Propaganda Konseyi nin Türkistan şubesini kurdu
• 1920'de Mustafa Suphi ve diğer yoldaşları Baku'ya

Devam: 7. Sayfada

MUSTAFA SUPHİ YOLDAŞIN TKP' NİN BİRİNCİ KONGRESİNDE YAPTIĞI KONUŞMA:

Teşkilat dönemlerini geçiren ve şimdiye kadar birer grup halinde yaşayan Türkiye Komünistleri, bu Kongre den teşkilatlı ve birleşmiş bir parti olarak çıkmakla yeni bir hayat dönemine ayak basıyorlar. Partimizin önünde duran birinci görev, bundan sonra memleketimizin işçi ve yoksul köylüleri arasında düşüncemizi kuvvetle ve hızla yayarak, halkın kaderini kendi eline ve recek sebeb ve yetenekleri hazırlamaktır. Türk Komünistleri, üç yıldan beri Rusya sosyal devrimi için birçok safhalardan geçtiler.

Zaman oldu ki, karşımıza çıkan kara fikirli gericiler, Türkiye'de işçi ve köylü sınıfının mevcut olmadığını ve olsa bile hamalların mısırlardan iyi yaşadıklarını söylemekten utanmadılar. Son zamanlarda ise, özellikle İstanbul, İzmir, Konya, Erzurum, Ankara ve Eskişehir'de meydana gelen işçi ve köylü teşkilatları, seslerini yükselterek gösterdiler ki, Türkiye'de işçi köy lü adı altında önemli devrimci bir sınıf yaşıyor. Ümitliyiz ki, İstanbul ve Anadolu işçi ve köylüleri yakında istilacıya ve zalime karşı bütün kuvvetlerini toplayarak, yaşama ve savaş çalışmasını kendi kollarına almak gücünü göstereceklir.

Zaman oldu ki, Türkiye işçi ve köylüleri, zorba vali, hâkim ve paşalar karşısında söz söylemek cesaretini bile gösteremediler. Fakat son olaylar gösteriyorki, İstanbul hükümetinin ve padişahın İngilizlerle bir leşerek memleketi sattığını halk pek iyi anlıyor. Türkiye'nin ezilen işçi, köylü ve askerleri bu alçaklığa, bu hıyanete karşı sünğülünü oradaki ağa ve paşaların göğsüne çevirmiş savaşıyorlar. (Alkışlar)

Ve nihayet zaman oldu ki, arkadaşlar, Türkiye'de Komünist teşkilatı olmaz dediler. Fakat Türkiye'nin şehirlerinden şimdi komünist temsilciler, sanın aksini ispat ettiler, Türkiye'de işçi ve köylü komünist teşkilatı gittikçe genişliyor ve kuvvet kazanıyor. Şimdi Komünist Partisinin, sömürgeci kuvvetleri ezmeğe kararlı emekçi halka rehber olacağına hiç şüphe edilemez. (Alkışlar)

(...)

Devam: 6. Sayfada

Proleter dünya devrimi ve proleter enternasyonalizminin yılmaz savunucusu

Mustafa Suphi yoldaş ve TKP III. Enternasyonalin bayrağını elden bırakmadı ve sonuna kadar şerefle taşıdılar. Mustafa Suphi yoldaş ve TKP'nin fikirleri proleter enternasyonalizmine sıkı sıkıya bağlı kalmayı, her zaman dünya proleter devriminin yılmaz savunucusu olmayı öğretiyor. Mustafa Suphi yoldaş Türkiye devriminin dünya proleter devriminin bir parçası olarak gördü ve Türkiye proletaryasının dünya proletaryasıyla mutaatlerinin ortak olduğunu ve dünya proletaryasının mücadelesinin tek bir birleşik müfrezesi teşkil etmesi gerektiğini vurguluyordu.

III. Enternasyonalin Türkiye'deki kolu olarak kurulan TKP Proleter enternasyonalizmi ilkelerine sıkı sıkıya bağlı olduğunu ilan ediyordu. Mustafa Suphi yoldaş: "Komünist Partisi (...) üçüncü Enternasyonalin bir organı olarak yeryüzündeki sosyal devriminin temel bir unsuru ve bir etkenidir. Ve bu yönden üzerine düşen görev büyük olduğu kadar evrensel dir" diyordu. O, o gün özel olarak Türkiye devrimini Sovyet devriminin çıkarlarıyla sıkı sıkıya birleştirilmesi gerektiğini vurguladı. Nitekim Mustafa Suphi ve diğer komünistler, daha önce Ekim devriminde yer almış Bolşevik Partisinin saflarında bizzat mücadele etmişlerdi. Onların Ekim devrimine büyük ve değerli hizmetleri olmuştur.

Mustafa Suphi yoldaşın ve TKP'nin mücadelesi ve fikirleri her türlü milliyetçiliğe karşı amansız mücadele etmeyi, proleter enternasyonalizminin ateşli savunucusu olmayı öğretiyor. Bu fikirler bütün modern revizyonistlerin "proletarya enternasyonalizmi" adı altında "sosyal emperyalist", "büyük devlet şövenizmi" emellerine ve Çinli revizyonistlerin eskiden beri vaazettiği burjuva milliyetçiliğine karşı öldürücü silahlardır.

Scanned by CamScanner