Tekstil işçileri tekellerin engellerini aşacaktır

Yüzbinlerce işçinin toplu sözleşme dönemine girdiği şu günlerde, tekstil işkolunda da görüşmeler başladı. Toplu sözleşme görüşmeleri için, işkolunda yıllardır yetkili kılınan Türk-İş'e bağlı Teksif sendikasına karşı, ilk olarak DİSK-Tekstil sendikası işkolu düzeyinde yetki için başvurdu.

Tekstil işkolunda toplu sözleşme görüşmelerinin çetin geçeceği ve tekstil işverenlerinin TEKSTİL Sendikasına karşı saldırı halinde olacakları şimdiden belli oldu. Tekstil İşverenleri Sendikası'nın İşveren sendikaları içinde önemli bir yeri olduğu ve Halit Narin, Sabancı vb. gibi «bir teşebbüs»ün önde gelen temsilcilerinin İşveren olarak görüşmelere taraf oldukları düşünülürse, sermayenin tekstil İşçileri ve onların İleri sendikal örgütü DİSK-Tekstil'e karşı ne tür hesaplar içerisinde bulunduğu daha kolaylıkla anlaşılabilir.

Bugün tekstil işkolunda 300 bin dolayında İşçi çalışmaktadır. Bunlar arasında sendikalaşma oranı % 30 dolayındadır. Teksif İşçilerinin yaşama ve çalışma koşukları son derece ağırdır. Bugün için ortalama günlük ücret, «brüt 180-200 lira» dolayındadır. Artan hayat pahalılığı karşısında, bu ücretle

Devamı s. 5, sütun 5'de

İşçi sınıfı yeni toplu sözleşme döneminde

Zorlu bir mücadeleye hazırlanıyor

MESS DİZE GETİRİLECEKTİR

İşçi sınıfımızın önemli bir bölümü toplu sözleşme dönemine girmiş bulunuyor. Binlerce İşçi tekellere karşı mücadeleye hazırlanıyor.

Bu dönem, toplu sözleşmelerde en önemli yeri maden İşçilerin'n mücadelesi alıyor. Maden İşçileri 110 İşyerinde madeni eşya sanayicileri sendikası MESS'le kozlarını paylaşmak üzere hazırlıklarını sürdürüyorlar. İşyerinde komiteler oluşturuyorlar, kendilerini mücadeleye hazırlıyorlar. Maden İşçilerinin İeleri sendikal örgütü Maden-İş, tekellere karşı mücadelede ön hazırlıkların hızla tamamlıyor.

Bu dönem toplu sözleşmeleri çok çetin geçecektir. Çünkü, tekeller ekonomik bunalımı bahane ederek İşçi ücretlerinin dondurulmasını İstiyorlar. Bu demokrasi güçlerinin birlik olması, yani güç ve eylem birlikleri yapmaları, başarının tek bir koşuludur, Bu nedenle tekelci patronlara karşı mücadeleye hazırlanan maden İşçilerini tüm demokrasi güçleri destekleyecekler, haklı mücadeleler'nde sonuna kadar yanlarında olacaklardır. Kısacası maden İşçilerinin MESS'e karşı mücadelesinde belirleyici olan, tüm ant-tekelci güçlerin birliği ve dayanışmasıdır. Maden-İş sendikası, bu konuda çağrı yaparak, «tekellere karşı olan tüm güçleri maden İşçilerinin yanında yer almaya» çağırmıştır.

Yaklaşan toplu sözleşme döneminde, MESS'in, tekellerin istemleri olan, «ekonomik ve demokratik haklarımızı sınırlama çabaları»na geçit verilmeyecek ve yeni kazanımlar elde edilecektir. Maden İşçileri tekelci maden İşverenlerine karşı verecekleri muharebeden mutlaka başarıyla çıkacaklardır. Çünkü onlar yalnız değildirler, arkalarında sayıları milyonları bulan ve emekten yana olan güçler var...

DAHA FAZLA KAN DAHA FAZLA KÂR

Selçuk Çalhan

«Daha Fazla Kâr, Daha Fazla Kan» DİSK'in İşçi sağlığı ve iş güvenliği konusunda yayınlıdığı broşürün adı. DİSK'in İşçi sağlığı ve iş güvenliği sorununu inceleyen broşürü, bu önemli konudaki bir eksikliği gideriyor.

İşçi sağlığı ve iş güvenliği sorunu şimdiye değin üzerinde fazla durulmayan, ancak son zamanlarda DİSK ve diğer demokratik örgütlerin acil talepleri içinde yer almaya başlayan bir konudur. Geçtiğimiz yıl ekim ayında İstanbul Tabipler Odası'nın düzenlediği ve bir çok demokratik örgüt temsilcisinin katıldığı İşçi sağlığı ve iş güvenliği konulu toplantı, sorunun güncelleşmesini ve detaylı bir şekilde tartışılmasını başlatmıştı.

Ülkemizde iş sağlığı ve iş güvenliği sorunu kelimenin tam anlamıyla bir sorundur. Hemen hemen hiç bir İşyerinde İşçi sağlığı ve iş güvenliği yönünde uygulama yoktur. Bu nedenle her gün resmi rakamlara göre 5 İşçi iş kazaları sonucunda yaşamını yitirmektedir. Ayrıca sakat kalmalar, yaralanmalar, olağan görüntüler haline gelmiştir. Ve bu konuda yasal anlamda getirilen yatırımlar da tamamen yetersizdir. İşçi sağlığı ve İşgüvenliği sorunu İşverenin İstemine terkedilmiştir.

Günümüzde özellikle gelişmiş kapitalist ülkelerde İşçi sınıfının tekelci kapitalizme karşı verdiği mücadele de, İşçi sağlığı ve İşgüvenliği sorunundan ayrı tutulmamaktadır. Gelişmiş kapitalist ülkelerin İşçi sınıfı, İşçi sağlığı ve İşgüvenliği doğrultusunda önemli güvenceler elde etmiş durumdadır. Ancak, kitlelerin İşçi kapitalist ülkelerde İşçi sağlığı ve İşgüvenliği konusu haline dönüştürülmelidir.

İşçi sağlığı ve iş güvenliği konusunda yazınlıdığı broşürün adı. DİSK'in İşçi sağlığı ve iş güvenliği sorununu inceleyen broşürü, bu önemli konudaki bir eksikliği gideriyor.

İşçi sağlığı ve iş güvenliği sorunu şimdiye değin üzerinde fazla durulmayan, ancak son zamanlarda DİSK ve diğer demokratik örgütlerin acil talepleri içinde yer almaya başlayan bir konudur. Geçtiğimiz yıl ekim ayında İstanbul Tabipler Odası'nın düzenlediği ve bir çok demokratik örgüt temsilcisinin katıldığı İşçi sağlığı ve iş güvenliği konulu toplantı, sorunun güncelleşmesini ve detaylı bir şekilde tartışılmasını başlatmıştı.

Ülkemizde iş sağlığı ve iş güvenliği sorunu kelimenin tam anlamıyla bir sorundur. Hemen hemen hiç bir İşyerinde İşçi sağlığı ve iş güvenliği yönünde uygulama yoktur. Bu nedenle her gün resmi rakamlara göre 5 İşçi iş kazaları sonucunda yaşamını yitirmektedir. Ayrıca sakat kalmalar, yaralanmalar, olağan görüntüler haline gelmiştir. Ve bu konuda yasal anlamda getirilen yatırımlar da tamamen yetersizdir. İşçi sağlığı ve İşgüvenliği sorunu İşverenin İstemine terkedilmiştir.

Günümüzde özellikle gelişmiş kapitalist ülkelerde İşçi sınıfının tekelci kapitalizme karşı verdiği mücadele de, İşçi sağlığı ve İşgüvenliği sorunundan ayrı tutulmamaktadır. Gelişmiş kapitalist ülkelerin İşçi sınıfı, İşçi sağlığı ve İşgüvenliği doğrultusunda önemli güvenceler elde etmiş durumdadır. Ve İşçiler arasında, ve en önemlisi yaşalardan çıkarılması, lokavt sıklığının tesilim alınması için geç'kmeden harekete geçmelidirler.

Kitlelerin İşçi kapitalist ülkelerde İşçi sağlığı ve İşgüvenliği için bir çok araştırmalar yapmaktadır ve kararlar almaktadır. Ancak, bu kararların hayata geçirilmesi ve güncel bir şekilde takip edilmesi, sendika ve demokratik güçlerin birlikte hareketler geliştirmesiyle söz konusu olabilmektedir.

DİSK'in İşçi sağlığı ve İşgüvenliği ile İlgili yayınladığı bülmesi broşür, İşçilerin bu konuda her zaman başvurabileceklerl bir el kitabı niteliğindedir. Broşürün İçinde İşçi sağlığı ve iş güvenliği için verilecek mücadelenin İlkelerinin de gösterilmesi genel anlamda bu konudaki mücerdeleye ortak tavır getirici niteliktedir. Hele toplu sözleşme dönemine girildiği şu günlerde, sendikaların sadece ücret artışı ve sosyal haklar değil, İşçi sağlığı ve iş güvenliği konusunda da İstemler İleri sürmeleri dayatılmalıdır.

İşçi sağlığı ve iş güvenliği konusunda ortak hedefler doğrultusunda mücadelenin sağlanmesi ve boyutlarının geliştirilmesi İçin sendikalar, demokratik örgütler ve siyasi partiler ortak girişimlerde bulunmalı ve güçbirlikleri gündemine bu acil sorun da mutlaka alınmalıdır.

DİSK'in yayınladığı broşürde de dile getirildiği gibi «İşçi sağlığı ve İşgüvenliği mücadelesi, bağımsızlık, demokrasi ve sosyalizm mücadelesinin bir parçasıdır.» Şim diye değin üzerinde yeterince durulmayan bu konuda vakit geçirmeden harekete geçmek zorunludur. DİSK'in başlattığı bu girişim, somut adımlar haline dönüştürülmelidir.

Kütahya'da Emekçiler ve İşsizlik

Mehmet ÇAĞIL

İşsizlik bağımlı kapitalist düzenin bir sonucu ve patronların istediğidir. Patronlar, çalışanları daha çok sömürebilmek ve ezebilmek İçin İşsizler ordusuna İhtiyaç duyarlar. İşçiler sömürüye dur deyince kapı dışarı edilirler. Patron, onların yerine, sömürürüyü kayıtsız kabul eden, en kötü koşullarda çalışmaya hazır İşsizleri yedeğinde tutar.

Kütahya çevresinde İyi kötü bir İşe girebilme umuduyla İşçi Bulma Kurumu'na 4 bin kişi yazılmış. Ama İş nerede? Oysa Kütahya, yeraltı zenginlikleri bolca olan İlletirmizden biri. Yeter ki bu madenler İşletilebilsin. Yeter ki, halkın yararı düşünülerek patronların sömürüsüne terk edilmesin. O zaman hiç kimseninİşsiz kalması düşünülmez bile. İşe girmek İçin rüşvet verilmesi. Kütahya'da emekçiler Ablum'lara, Hazne-dar'lara, Haşim Benli'lere kul olmaz.

Kütahya'da Gediz, Tavşanlı, Emet ve Altıntaş'ın oralar maden dolu. Örneğin Hanım kayası, Güğüm köyü, Çevdarhisar, Örencik, Çakırsaz, İhbirktepe, Demirtepe, Karaağaç, Turgutlar'da dünyanın en kaliteli mermer yatakları var. Ya hiç el atılmadık halde, ya da üç beş soygucunun elinde. Buralarda çalışan İnsanlar sendikasız, sigortasız, her türlü güvenceden yoksun.

Tavşanlı'da, Gediz ve Emet'te sömür yataklarının henüz rezerv tesbitleri bile yapılmamış. Birçok kömür ocağı çarçur ediliyor. Patronlar İçin bu yatakları İyi kullanıp gelecek kuşaklara da elverişli olanaklar bırakmak hiç önemli değildir. Buralar da çalışan İnsanların onların gözünde zerre kadar değeri yoktur. Tek amaçları kâr, daha çok kâr.. Gediz kömür İşletmesinde ve N. Çoban'ın İşletmelerinde toplım 1500 kişi çalışıyor. Hepsi de sarı

Devamı s. 5, sütun 1'de

KOCASİNAN'DA OTURANLAR KADERLERİNE TERKEDİLDİ

● Kocasinan'da bir aydır sular akmıyor.

İstanbul'un Kocasinan semti belediye hizmetlerinin hemen hiç olmadığı bir yer görünümündeydi. Bu semte belediye otobüsü hemen hemen İşlemez. İnsanların İşe gitmeleri başlı başına bir sorundur. Buradan geçen bir kaç minibüs, İhtiyacı karşılamaktan çok uzaktır. Kış geldiği zaman yollar çamur İçindedir. Ampuller İdare lâmbası gibi yanmakta, bazı geceler elektriklerin on kez kes'ldiği olmakta ve elektrikli ev araçları devamlı bozulmaktadır.

Tüm bu yoklukların yanında, Kocasinan'ların en çok dert yandıkları konu, su sorunudur. Bin'erce kişinin oturduğu Kocasinan'da bir aydır bir damla su akmamaktadır. Daha önceleri haftada bir gelen su, bu kez tamamen kesilmiştir. Doğal olarak susuzluğun en büyük zorluğunu ev kadınları çekmektedir. Kadınlar birkaç kez toplanıp belediyeye gitmişlerdir. Ancak, Belediye su sıkıntısı hakkında İnandırıcı bir yanıt verememektir. Bir kısım görevliler depoda su kalmadığını söylerken, bir kısım görevliler de suya İağım karıştığını söylemişlerdir. Oysa bazı İnşaatların bulunduğu yerlere su verildiği bilinmektedir. Daha önce de, belediye başkanının belediyeye ait araçları kardeşlerine ait İnşaatlarda kullandırdığı İçin belediye encümen'nde tartışmalar çıkmıştı.

Kısacası, Kocasinan halkı, belediyelerinin olmasına rağmen belediye hizmetleri görmemekte, belediyenin ne İşe yaradığını da merak etmektedirler.

Geri tepen silâh olması için

Faruk ÜSTÜN

1961 Anayasasını hazırlayan Kurucu Meclis, İşçilere özgürce sendikalara İye olma, toplu İş sözleşmesi ve grev yapma hakkını tanımış, ancak bu hakların uygulanması İkt'darlar tarafından engellenmiş, yasallaşması geç'ktirilmişti. İşçilerin kararlılığı, Sarıçhane mitinginde Kavel grevinde ve öbür eylemlerde görülürce, 1963 yılında 275 sayılı yasa İle İşçilerin toplu İş sözleşmesi ve grev hakkı yasallaştı. Ancak aynı yasada, İşverenler İçin de lokavt hakkı tanındı. Yani İşçi'ler sömürüye karşı mücadele ederler ve patronları güç durumda bırakırlarsa, patronlara da onları sokağa atma hakkı olacaktır.

275 sayılı yasa önerisi parlamentoda görüşülürken egemen sınıfın sözcüleri, kendilerine de lokavt hakkı tanınmasını dayatmışlar ve İşin İçine tarafı, o sırada İşçi sınıfının tek ve en büyük sendika konfederasyonu olan Türk-İş'in uzlaşmacı yöneticileri lokavt hakkının tanınmasını «şuçun görmüşlerdir. Yani İşçilerin değil patronların çıkarlarını savunmuşlar. Anavasa'da yer almayan bir uygulamanın yasallaştırılmasına destek vererek Kurucu Meclis üyeleri kader dahi İşçi sınıfının çıkarlarını benimsememişlerdir.

Bugün patronlar, lokavt s'lâhını İşçilerin en haklı İstemleri karşısında İnsafsızca kullanmaktadırlar. İşçileri teslim almak İçin İnsan kapı dışarı etmekte korkutmakta, bu korkutmacıa sonuç vermiyecek olursa, doğrudan uygulamaya geçmektedirler. Türk-İş, lokavtın yasaklanmasına çalışılan günlerde patronlara nasıl omuz vermisse, dahası lokavtın yasada yer almasının tesvikçisi olmussa, bugün de lokavtın kaldırılması yönünde İsci sınıfının mücadelesini baltalamaya çalışmaktadır. Sarı sendikacılığın, İşçi çıkarlarını savunmayıp patronlardan yana olmanın örneklerini lokavt karşısındaki tavrında da göstermektedir.

Oysa patronlar, lokavt uygulaması yaparlarken İşçiler arasında bir fark gözetmiyorlar. İşçilerin sömürüye karşı mücadelesinin yükseldiği İşyerlerinde, ister DİSK, ister Türk-İş örgütlü bulunsun ,lokavt uygulanmakta bir an duralamıyorlar, pervasızdırlar.

İşçi sınıfının bilinçli, kararlı mücadelesi,yle lokavtın yer yer geri tepen silâh durumuna düşürülmesi mümkün olmuştur. Patronlar, kimi İşyerlerinde bu uygulamanın İşçileri daha da kararlı biçimde mücadeleye sokturduğunu görmüşler ve yaptıklarına pişman edilmişlerdir. Ne var ki, bu silâhın başarıya ulaştığı ve İşçilere büyük zararlar verdiği de görülmektedir.

Öte yandan son günlerde İşverenlerin ağızlarını her açışlarında lokavt sözcüğüyle sözü başladıkları ve lokavt kışkırtıcılığı yaptıkları da bir gerçektir. Önümüzdeki dönemde metalürji ve tekst'l İşkollarında bazılaycak olan toplu sözleşme görüşmelerinde İşçiler'n kararlılığını kırmak İçin patronlar lokavt tehditleri savurmakta ve kendilerini buna hazırlamaktadırlar.

Nitekim halen Ülker'de 2000 İşçi, İnter-Continental otelinde 500 İşçi ve Anadolu'nun, Trakya'nın İrili ufaklı pek çok İşyerinde binlerce İşçi lokavt uygulamasıyla sokağa atılmış durumdadırlar. Bu İşyerlerindeki İşçiler, canlarını dişlerine takarak, sınıf bi'l'nçlerinin bütün kararlılığıyla direnmekte, lokavtın geri tepmesi İçin hakkı bir mücadele yürütmektedirler. Yarın metalürji ve tekstil İşçilerine de bu silâhın çevrileceğini haber vermek İçin kâhin olmak gerekmiyor ve zaten patronların sözcüleri, her demeçte bu silâhı doldurduklarını ve İşçilere sıkacaklarını söylemektedirler. Yani yeni lokavt uygulamaları beklenmeyen bir olay değildir ve mücadeleyi daha da kızıştıracaktır.

Patronların bu hazırlığı karşısında, başta sosyalistler, D'SK olmak özere ve bütün demokrasi güçleri, lokavtın geri tepen silâh olması İçin etkin bir mücadeleye tüm olanaklarıyla atılmalı, seferber olmalıdırlar.

İşçi sınıfımız ve demokrasi güçlerinin birlikte mücadelesi, lokavt engelini aşacak güçtedir. İşçiler grev silâhını, sınıf dayanışmasını sağlayarak kullandıkları takdirde, lokavt geri tepecektir. Başta DİSK olmak özere emekten yana bütün kuruluşlar, lokavtın etkisizleştirilmesi ve en önemlisi yaşalardan çıkarılması, lokavt silâhının tesilim alınması İçin geç'kmeden harekete geçmelidirler.

Gerçek Konuşalım

Hüseyin Hasançebi

Sosyalizme İnanmak

Sınıflı toplum hayatı İnsanların bir kısmına şirin görünmüştür, bir kısmına da cehennem azabı gibi. Egemen olan sınıf, bu «güzelliğin» hiç bitmemesini arzulamış, sanatını, felsefesini, kültürünü, eğitimini hep bu «güzelliğin» hiç bitmemesini arzulamış, sanatını, felsefes'ni, kültürünü, eğit:mini hep bu «güzel» düşün üzerine oturtmuş. Ama ezilen sınıflar, yani emekçiler, bu azabın bitimli olmasın İstem'ş'ler, kendileri İçin daha güzel bir gelecek düşlemişler. Felsefelerini, kültürlerini, sanatlarını ve ideolojilerini, hep bu sınıflı toplumun bitimliliği üzer'ne kurmuşlar. Tarih tek bir yönde yürüyor olsa bile, bu farklı sınıfların doğrulukları farklı farklı olmuş.

«Bir nehirde iki defa yüzülmez»le başlayan ve dünyayı hareket noktasından yakalayan emekçi sınıfların düşüncesi, tarihin akışına uygun düştüğü İçin haklı çıkmış. Sınıf mücadelesi bunu doğrulamış ve sınıfsız toplume varılacağını haber vermiş.

Sınıflar sendi aralarında oturup bir hesap yapmışlar! Burjuvazinin hesabı şöyle çıkmış: Eğer sınıflar ortadan kalkarsa, biz de ortadan kalkarız. Bunun İçin, böyle devam etsı'n. Bizim yaşamımız İçin sınıfın yaşaması lazım.

İşçilerin, emekçilerin hesabı ise şöyle çıkmış: Bu hayat bizim İçin zaten bir azap. Hem de cehennem azabı. En İyisi, biz kendimi de dahil olmak üzere sınıfları ortadan kaldıralım. Biz ortadan kalkarız ama geriye İnsanlık kalır.

Böylece, burjuvalar sınıflar kalsın diye, emekçiler, sınıflar kalksın d'ye diretmişler ve bundan ötürü de sınıf mücadelesi kaçınılmaz olmuş. Hem de sınıf sorununu çözmek üzere.

İşçiler ve emekçiler bununla da yetinmemişler. Mücadeleme nasıl başarıya ulaşabileceğini kafa yormuşlar. İşçi sınıfının b'limi sosyalizm böylece ortaya çıkmış. Bu nedenle emekçi sınıfların mücadeleyi sosyalizm mücadelesi adını almış.

Aradan 70 yıl kadar geçmiş. 1917 yılının 29 Ekim sabahı İşçiler ve emekçiler Rusya'da İktidara gelip sosyalizmi kurmaya başlamışlar. Bu olayla birlikte tarih sarsılmış ve yeni bir yola girmiş. O gün bugündür kapitalizm İle sosyalizm savaşır olmuşlar.

İlk muharebeleri sosyalizm kazanmış. Sonrakileri de... Başka ülkelerin emekçileri de bu yolu izliyerek, kendi ülkelerinde sosyal'zmi kurmuşlar. Güçlerini birleştirip dünyada sosyalist bir sistem oluşturmuşlar.

Görülmüş ki, sosyalizmde İnsanlar daha çok üretiyorlar, daha çok tüketiyorlar. Pahalılık, İşsizlik, kıra, yokluk, cinayet baskı, sömürü, zulüm c'mıyormuş. İnsanlar kardeşçe. Bir arada ve dayanışma İç'nde yaşayıp daha da İnsanlaşıyorlarmış. Giderek sınıflar ortadan kalkıyormuş ve onun yerine İnsanlar geçiyormuş. Yaşamak doyumsuz bir zevk olabiliyormuş.

Bunu gören burjuvalar daha çok korkmuşlar. Öteki ülkelerin emekçileri de sosyalizme geçer korkusuyla saldırgan İaşmışlar. Sosyalizm düşmanı kesilmişler.

Ama sosyal'st ülkeler, sosyalizme geçmek İçin mücadele veren ülkelerin emekçilerine dost ellerini, yardımlarını uzatmışlar. Onların mücadelesine arka çıkmışlar. Böylece dünya yüzünde, yüzmiyonlarca varan bir devrimci ordu oluşmuş. Sosyalizm bu ordunun amacı haline gelmiş.

Olayı biz böyle «mış»lı anlattığımız İçin, burjuvalar çok sevinmişler. «Hikayedir bu, İnanmayın» diye emekçileri kandırmak istemişler.

Ama emekçilerin İnandığımı, sosyal'zmi sadece düşünmeyip, yaşadıklarını da görünce korkuları bir daha büyümüş. Burjuvanın bu korkusu emekçi sınıfların sevinci olmuş.

Son diyeceklerini biliyorlar ama...

Röportaj: Rıhmi ATAY — Alâattin DİKMEN Fotoğraf : Selçuk SEN

Çanakkale'den gelmişler buraya. Kendi yörelerinde tütün üreticiliği yapıyorlermış. Kazandıkları yetmediğinden, kendi İşleri bitince, ver elini Trakya! Hangi tarlada İş bulurlarsa ordalar!

Bu yıl, dönümü 500 liradan biçmişler pirinci. O bitince, Gemlik, Edremit... Zeytin İşçiliği. Göçebe İşçilik diyorlar... Köylerde yalnız yaşılar ve çocuk'r kalıyormuş. Onlar da çalıştıkları yörede çadırlarda...

Bir süredir de Çatalca-İstırranca'dalar... Yanlarına varıdğımızda, görünüşte oyn'k. ama İçten İçe efkârlı türkü söyleyerek çalışıyordular. Tanışıyoruz... «Açık havada çalışmak zevkli olmalı!»

— Evet, zevkliydir. Çalışmak zevkli İştir aslında. Ama Türkiye'de pek tadı tuzu kalmadı. Şu h'limize bakın! Doğrusunu ararsan zevki yok pek de, Gitşide de kaçıyor neşemiz.

— Niye k'?

— Niye olsun? Sabah ak şam gülnerce balta salladık tan sonra, bütün bu sıkıntılar azmış gibi, çilenin daha büyüğü başlıyor... Bu odun'ırı budamak İçin de günle rini harcamak gerek. Traktör İle, at arabasıyla, deveyle. Ne bulabilirsen onunla taşıtmak gerek. Herşey paraylı. Taşıması, biçtirmesi, kamyon kirası... Kilosunda 100 kuruş masrafın var. Ekmek harcı, o bizden! Sonra da kilosunu 150-160 kuruşun bir an önce sat ki, derdini gör.

— Kooperatif'inız yok mu?

— Var olmasına var! Ama İş yapmadıktan sonra. İş yapmayışı da bizim becerikszlik'imizden. Kooperatifin ne yö neticileri, ne biz, bu İşin nasıl kotarılacağını bilemiyoruz. Hem kooperatifin bu dönücülük İşiyle uğraşmasından gocunanlar da var.

— Ne olacak peki?

— Olacak bir şeyler ama, zamana bırakmak İâzım. Uğraşmak henüz zor geliyor.

— E, hep böyle sömürülecek misiniz?

— Dedim ya, sırası gelince birşeyler yaparız herhal. İçak kemiğe dayanınca... Bizim İşimiz böyle İşte.

— Başka söylemek İstediğiniz bir şey var mı? Gazetemiz aracılığıyla anlatmak İstediğiniz...

— Essahtan yazacak mısınız bunları?

— Elbette... Yazıyorum bi'e görmüyor musunuz?

— Eh, y'zın öyleyse... Anlıyana sivrisinek saz!

Seçimlerden konuşuyoruz. «Millet şaşkın olmuş» diyorlar. «Elbet akl'mızı bir toparlarız.» Çıkış yolunu biliddiklerini, ama henüz karar veremediklerini söylüyorlar.

Ayrılırken, «essah yazacak mısınız?» diye soruyorlar... Düşünüyoruz: Emekçiler bu yaralarda hâlâ ketum. Son diyeceklerini biliyorlar ama, en sona saklıyorlar...

O'NUN HİKAYESİ

M. DOGRUER

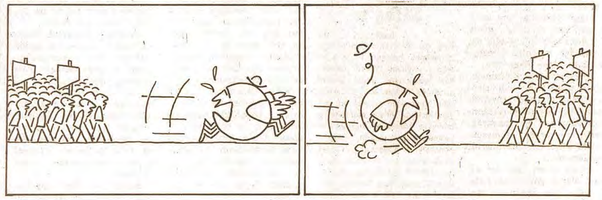

Günlük Siyasi Gazete
Bağımsızlık, Demokrasi, Sosyalizm Yolunda
Gerçek
SAYI 136
14 EKİM 1979
PAZAR
500 Kuruş

TÜSTAV ARŞİVİ Bilgi Belge Merkezi Bağışı

Demokrasi güçlerinin birliği için

Sandık başına!

- 8.160.844 seçmen oy kullanma hakkına sahip bulunuyor. 34.900 sandık kullanılacak.
- Yurt dışında çalışan İşçiler ve 17 yaşını bitirmiş bir milyona yakın genç oy kullanamıyor.

Gerçek Haber Merkezi — Bugün Türkiye'nin 29 İlinde sekiz milyonu aşkın seçmen, saat sekizden İtibaren sandık başlarına gidip oylarını kullanacaklarıdır. Seçimlerde kullanılacak sandık sayısının toplamı 34.900.

Yirmi dokuz İlden yirmi dördünde 50 kişinin İşçiler İçin seçim yapılacak. Böylece senatonun İçte biri altı yıl İçin doldurulmuş olacak. Geriye kalan beş İlde, boş olan beş milletvekilliği İçin seçim yapılacak. Manisa, hem boş olan bir milletvekilliği, hem de senato yenilemesi İçin seçim yapılacak tek İl.

Bu seçimlerde 18 yaşını bitirmiş bir milyonu aşkın yurttaş ve bir o kadar, yurtdışında çalışan İşçimiz oylarını kullanamayacak. Seçmen yaşının 18'e İndirilmemiş olması ve yurtdışında çalışan İşçilerin oy kullanmaları sağlanamadığı İçin bu seçimlerin, önceklerden bu bakımdan bir farklılığı olmayacak. Seçim öncesinde Türkiye'ye giriş yapan İşçilerin çoğalacağı, yeterli sayıda olmasa bile, İşçilerin Almanya gibi uzak ülkelerden gelerek oylarını kullanmak İstedikleri belirtildi.

Bunun yanında, seçmen kütüklerine yazılmayan ve çeşitli nedenlerden ötürü adını sandık listesine geçirmediği İçin oy kullanamıyacak seçmen sayısının yarım milyona yakın olduğu belirtiliyor. Yazılmayan seçmenlerin sadece 40 bini İstanbul'da oturuyor.

Bu seçimlerde, öncekilerden farklı olarak, mükerrer oy kullanımını engellemek İçin, bir gün boyunca çıkma-

Devamı s. 5, sütun 1'de

Oyumuzu nasıl kullanacağız

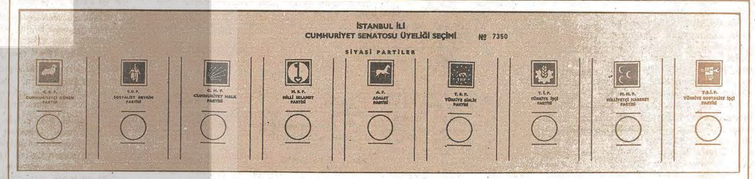

- Saat 08.00'de başlayacak oy verme İşlemi, akşam saat 17.00'de sona erecek. Sırada oy vermek üzere bekleyen seçmenler olması halinde, sandık kurulu süreyi uzatabilecek.
- Oy vermek üzere sandık başına gelen seçmenler, Yüksek Seçim Kurulu'nca açıklanan kimlik belgelerinden birini yanlarında bulundurdukla-

yanlarında şu belgelerden birini bulundurmaları gerekiyor: Nüfus hüviyet cüzdanı, resmi dairelerle ve kamu İktisadi teşekküllerı ya da okullardan verilen kimlik kartı, nüfus İdarelerinden daha önce her hangi bir İş İçin alınmış onaylı kayıt örneği, okul diploması, okul çıkış belgesi, trafik şoför ehliyetnaması, tastıkname ve benzeri belgeler. Köy ve mahalle muhtarlıklarınca onaylanmış olan kimlik belgeleri ise, oy kullanımı sırasında geçerli sayılmayacak. Nüfusu İki bini geçmeyen köylerde, eğer seçmenin yanında yukarıdaki belgelerden birisi yoksa, kimlikleri bulunan her hangi İki seçmenin tanıklıkları, kimliği olmayan seçmenin oy kullanabilmesi İçin yeterli sayılacak.

Oyunu kullanmak üzere sandığa gelen seçmen, İlk önce seçmen İstesinde kendi adını bularak, İmzasını atacak, daha sonra da sandık kurulu başkanından matbu seri numarası İle sandık kurulu mührünü taşıyan birleşik oy pusulasını ve üzerinde «evet» yazılı mühürü alacaktır.

Eğer, birden fazla oy verme yeri varsa, sandık kurulu başkanı seçmene hangisine gireceğini gösterecektir. Seçmen, oy verme İşlemini tamamlamadan, başka bir yere gidemeyecektir. Kendisine gösterilen kapalı oy verme

Devamı s. 5, sütun 5'de

Türkiye, İran Kürtleri üzerindeki zulme resmen «evet» dedi

- Türkiye, karar tasarısında «dinsel ve etnik azınlıklara karşı askeri harekâta son verilsin» şeklinde ye alan bölüm çıkartılmadı diye, oylamada red oyu kullandı.
- Avrupa Konseyi'nde alınan karar, İran hükümetinden ulusal topluluklar üzerindeki kotlamaların durdurulmasını, İran'da demokratik seçimler yapılmasını ve İdam cezalarının durdurulmasını İstiyor.

Strasbourg — Fransa'nın Strasbourg şehrinde toplanan Avrupa Konseyi Parlamentosu'nun İran'la İlgili olarak aldığı bir dini kararın, Türkiye heyeti tarafından desteklenmediği bildirildi.

21 ülkeden oluşan Avrupa Konseyi Parlamentosu'nda Türkiye heyetinin karar tasarısında bir değişiklik önerisinde bulunduğu ve bu önerinin reddedilmesi üzerine de sözkonusu kararı desteklemediği öğrenildi.

Ahnan bilgilere göre, Türkiye heyeti, karar tasarısında «İran hükümeti, dinsel ve etnik azınlıklara karşı sürdürdüğü askeri harekâta son verilmelidir» şeklinde ye alan bölümün metinden çıkartılmasını İsteyen bir öneri yaptı. Oylmaya sunulan Türkiye heyeti önerisi reddedildi. Bunun İçinde, karar tasarısının tümü üzerinde yapılan oylamada, Türkiye red oyu kullandı.

Böylece, İran hükümetinin ülkedeki kürt ve diğer ulusal topluluklar üzerinde uyguladığı katlıamlar. Avrupa Konseyi tarefından kınanırken Türkiye hükümeti bu durumu resmen onaylamış oldu.

Avrupa Konseyi Parlamentosu'nun önceki günkü toplantısından sonra yapılan açıklamada, «Şahın otoriter yönetimini deviren İran halkının kutlanması gerektiği, ancak her ülkede halkın dileldiği siyasal sistemi seçmen özgürlüğünün de bulunduğu belirtilerek, İran hükümeti «ülkede gerçekten demokratik seçimler yapmaya» çağrıldı.

Avrupa Konseyi kararında, İran hükümetinden İdam cezalarının yerine hapis ve benzeri cezaların verilmesi de İstendi.

ABD ilaç tekellerinin caniliği

- ABD şirketlerinin İnsan sağlığı İçin tehlikeli görüldüğü gerekçesiyle yasaklanan bazı İlaçlar ve doğum kontrol aygıtlarını geri kalmış ülkelerde sattırdıkları açıklandı.
- Çocuklarda boy kısalığına sebep olduğu İçin yasaklanan bir sentetik erkeklik hormonu, Brezilya'da İştah İlacı olarak piyasaya çıkarılmış.

New York (THA) — Büyük ABD şirketlerinin İnsan sağlığına zarar verdikleri gerekçesiyle ABD ve başka gelişmiş ülkelerde yasaklanan bazı İlaçlar ve doğum kontrol aygıtlarını geri kalmış ülkelerde satışa çıkardıkları bildirilmiştir.

Tüketici haklarını korumak dmacıyla yayınlanan «Mother Jones» adlı derginin sahibi Mark Dowie, dergisinde yayınladığı haberde konuya genişçe yer vermiş ve ayrıca bu bilgilerin Washington'daki sözkonusu ülkelerin büyükelçilikleri ve bunların BM'deki misyonlarına elden dağıtıldığını belirtm'stir. Dowie, 10 aylık bir araştırma sonucu hazırlınan haberin bir kopyasının de ABD Dışişleri Bakanlığına İletilerek gereken önlenlerin alınmasının İstendiğini söylemiştir.

Haberde ABD ve gelişmiş ülkelerde yasaklandıkları halde geri kalmış ülkelerde satılan tehlikeli İlaç ve malflar şöyle sıralanmaktadır:

— İnsan sağlığına zarar verdiği saptanan «tris» adlı alev almaz maddenin bulunduğu milyonlarca çocuk p'jaması ABD de tüketici koruma komisyonu tarafından piyasadan kaldırtılınca sözü edilen ülkelerde satılmaya başlamıştır.

— ABD'de sadece reçeteyle satılan ve fazla alındığı zamanı ölüme sebep olduğu bilinen Lomotil, geri kalmış ülkelerde reçetesiz satılmaktadır. Lomotil İshal önleyici bir haptır.

— Rahim ağzına konan ve Spiral adı verilen doğum kontrol aygıtı 7 kadının ölümüne sebep olmaları üzerine, ABD'de piyesadan çekilmelerinden sonra geri kalmış ülkelere gönderilmiş ve açıktan satılmaya başlamıştır.

Akın Özdemir'i öldürten faşist tutuklandı

- MHP Adana Merkez İlçe Başkanı Avukat Adem Eroğlu, Adakobirlik Genel Müdürü Akın Özdemir'i öldürmek suçundan sıkıyönetim askeri mahkemesine tutuklandı.
- MHP Adana Merkez İlçe Başkanı Eroğlu, Kahramanmaraş olayları durulmasında faşist sanıkların avukatlığını yapıyordu.

Adana (THA) — MHP Adana İlçe Başkanı Avukat Adem Erroğlu, Adakobirlik Genel Müdürü Ziraat Yüksek Mühendisi Akın Özdemir'i, Yunus Uzun ve Mehmet Ates adındaki silahlı saldır

Memurların Sicil Yönetmeliği

Nurettin GÜNER
Orman Bakanlığı Personel Müdürü

23.7.1965 tarihli Resmî Gazetede yayınlanarak yürürlüge giren 14.7.1965 tarihli 657 sayılı Devlet Memurları Kanununun 116. maddesi ile getirilen Değerlendirme kurullarının Kuruluş şekil ve ve görevleri aradan 13 yıl gibi uzun bir zaman geçtikten sonra 26.7.1979 tarihli Resmî Gazetede yayınlanan 26.12.1978 tarihli 7/7495 sayılı Bakanlar Kurulu Kararı ile kabul edilen Devlet Memurları Sicil Yönetmeliğinin 18-29. Maddelerinde i-lerl'ge kavuşturulmuştur.

Bugüne kadar Devlet Memurlarının değerlendirme ve işlemleri bozuk düzen, aksak ve 1950 yıllarının tutucu, bağnaz yasa ve tüzük birbirlerine gore ve memurun en yalın amiri (Birinci sicil amiri) tarafından doldurulan gizli tezkiye vakaalarındaki değerlendirmeler doğrultusunda yapılmakta idi.

Bu değerlendirmel sonucunda; memurun terfi edebilme veya edememesi, yapılacak üst görevlere atama veya görevden alma gibi önemli konularda üst kademe yöneticileri çok önemli kanaatler elde etmekte idiler.

Bu duruma göre yeni getirilen Değerlend'r-me kurulları neler kazandırmıştır veya kazandıracaktır. Bunları görmeye çalışalım.

Değerlendirme Kurulları kuruluş yapısı bakımından Memurlara yönetime katılma konusunda bir kapı açmaktadır. Bu kapı her ne kadar dar bir açı ile açılmışsa da yapılacak uğraşlarla bu kapı ve kapılar ardına kadar açılabilecektir.

1 — DEĞERLENDİRME KURULLARININ KURULUŞU.

Değerlend'rme Kurulları Devlet Memurları Sicil Yönetmeliğinin 18. maddes'ne göre.

A — Merkezde: (Genel Müdürlükler ve Bankalıklar Merkez Örgütünde)

Kurumlarda en üst sicil amirinin (Bakanın Dışında ki) ya da görevlendireceği kendi kadro derecesinden, yoksa b'r alt derecede ki bir memurun başkanlığında; Memurlar arasından seçilecek iki memur temsilcisi İle özlük işleri birlikm amirinden.

B — İllerde:

a. Kurumun Bölge Örgütü varsa; bölge kuruluşunda ki sim'rin yada görevlendireceği kendi kadro derecesinden, yoksa en yakın kadro derecesinden bir memurun başkanlığında; bölge merkezinde ki memurlar arasından seçilecek iki memur temsilcisi ile bölge özlük İşleri emir'nden.

b. Kurumun bölge örgütü yoksa; Val'nin ya da kurumun il kuruluşunda ki amirin başkanlığında, her kurum için o kurumun il kuru'susnda ki amirden sonra gelen personel ile (İç İşleri Bakanlığı memurları İçin Vali yardımcılarının birlikm amiri) İldeki memurlar arasından seçilecek iki memur temsilcisinden oluşur.

Kurumların Değerlendirme Kurullarının Oluşmuş Şekilleri:

Bakanlıklarda
1 — Müsteşar veya Yrdm. (Başkan)
2 — Pers. Ks. Md. veya Pers. Şefi.
3 — Memur Temsilcisi
4 — Memur Temsilcisi

Genel Müdürlüklerde
1 — Genel Müdür veya Gnl. Mdr. Yrd. (Başkan)
2 — Pers. Dal. Bşk. veya Pers. Md.
3 — Memur Temsilcisi
4 — Memur Temsilcisi

Bölge Müdürlüklerinde
1 — Bölge Müdürü veya Yrd. (Başkan)
2 — Pers. Ks. Md. veya Şefi.
3 — Memur Temsilcisi
4 — Memur Temsilcisi

İllerde (İç İşleri Bck. Teşk.)
1 — Vali veya Yardımcısı
2 — Kurulus İl Müdürü
3 — Memur Temsilcisi
4 — Memur Temsilcisi

İllerde (Diğer Bakanlıklar Memurları İçin)
1 — Vali veya Kuruluş İl Müdürü (Başkan)
2 — Kurulus İl Müdürü Yrdm. veya Kısım Müdürü veya Şefi.
3 — Memur Temsilcisi
4 — Memur Temsilcisi

Değerlendirme Kurullarının oluşmunda bu şekilde kısaca dediğniklerten sonra en önemli unsur olan MEMURLARIN ARASINDAN SEÇİLECEK MEMUR TEMSİLCİSİNİN seçilmesi olgusunu göz atmak zorunluluğu doğmuştur.

Her Değerlendirme Kurulu İçin Memurlar arasından seçilecek memur temsilcisi seçilebilmek İçin 657 sayılı Kanuna tabi kurumlarda en az 10 yıl hizmeti olmak ve halen 1-4 derece kadrolardan birinde bulunmak zorunludur. 10 yıl hizmet ve 1-4 derecede bulunmak koşulu aslında çok ANTİ-DEMOKRATİK bir kısım olarak göze çarpmaktadır. Zira memur temsilcisi 10 yıl gibi hizmeti olmakla beraber o günleri yönetimde uyum içinde bulunduğu İçin 1-4 derecell kadrolarda çalışmış güdemli memurlar arasından seçilebilecektir. Ancak; şunu da burada belirtmekte yararvardır ki en az 10 yıl hizmeti bulunan ve 1-4 derecell kadrolarda bulunan tüm memurlar o günkü yönetıcilerle uyum İçinde bulunan güdemli kişiler değ'dz'r. Her olgu ve nitelemede ayrıcalıklar olduğu gibi bu konuda da istisnalar vardır. İşte bu istisnaları görmek bu nitelikte memurları değerlendirme kurulu memur temsilcisi olarak seçmek İçin yönlendirmek, zorlamak ve teşvik etmek günümüzün kamu kesimi çalışanları İçin en önemli görevdir.

Değerlendirme kurulunun memur temsilcileri değerlendirme kurulunun kurulacağı yerde görevli memurlar arasından 3 yıl iç'n, y'ne memurların kendileri tarafından seçilecektir. Bu seçime katılmak DEVRİMCİ-DEMOKRAT ve SOSYALİST memurları katılmaya zorlamak güncel bir görev olarak karşımıza çıkmaktadır.

Ancak; şu kadarını da belirtmekte yarar vardır ki; yukarıda da değinildiği gibi değerlend'rme kurulu 4 kişiden oluşmaktadır. Bu 4 kişiden birisi başkan, birisi en üst özlük İşleri birim amiri ve İkisi memur temsilcisi. Yani İki yönetici İki memur değerlendirme kurulu üye tam sayısı ile toplandığına ve oyların eşitliği halinde de başkanın oyu 2 oy sayıldığına göre bu anti-Demokratik hükmü etkisiz hale getirebilmek İçin temsilci seçiminde Kamu Kesimi çalışanlarını bekleyen görev b'r başka şekliyle daha da belirgin ortaya çıkmaktadır. Bu yeni şekil başkanın oyunun 2 oy sayılmesını kaldırmak İçin protesto tıpindeki eylemlerle, ayrıca memur temsilcilerinin uğraşlarıyla başkanın oyunu kendi taraflarına kullanması İçin gerekli girişimler ile yapılabilir.

2 — DEĞERLENDİRME KURULLARININ GÖREVİ :

a) Sicil ve Özlük dosyalarını incelemek suretiyle sicil raporlarında verilen notlarıda göz önüne alarak memurları çok İyi, İyi, orta ve yetersiz olarak dört gruba ayırarak,

b) Memurların olumlu yada olumsuz sicil olduğuna karar vermek,

c) Memurların yetersiz sicil olmaları halinde İkinci sicil amirine veya atamaya yetkili amire yapılan ve bunlar tarafından inceleme kuruluna gönderilen itirazları inceler ve itirazın haklı olması halinde sicili olumluya çevirmek,

d) Yetersiz sicil aldığı kendisine bildirilen memur tarafından sicilin garaz nedeniyle ya da özel amaçla dolduruldağu İddiasını doğruluğunu da inceler ve karara bağlar,

e) Adaylık süresi İçinde hal, hareketlerinde memurluka bağdaşmayacak durumları, görseve duyarsızlıkları, bilgi ve İş yapma kabiliyeti bakımından yeterli olmadıkları belirleyenlerin kurumla-rı ile İlişkilerinin kesilmes'ne karar vermek,

f) Adaylardan, adaylık süresi sonunda yapılacak sınavlarda ya da değerlendirmelerde başarı gösteremeyenlerin, haklı bir sebebe dayanmaksızın bu sınavlara girmeyenleri ya da olumsuz sicil alanlerin kurumları ile İlişkisinin kesilmesine karar vermek.

g) Adaylık süresini doldurmuş ve olumlu sicil almış olanları asli memurluğa atanmak üzere başarılarını saptamak,

h) Kademe İlerlemesi ve derece yükselmesi sözkonusu olan memurun bir İleri kademeye ya da derceye geçebilecek nitelikte olup olmadığına karar vermek.

Merkez Değerlendirme Kurulları ayrıca İki kez üst üste olumsuz sicil olan memurların görevlerine veya memurluğa devam edip edemeyeceklerine de karar verilmektedir.

Yukarıda sayılan ve çok önemli durumlarda karar verme yetki ve görevi olan Değerlendirme Kurullarının oluşmasında tüm DEVRİMCİ DEMOKRAT memurlara çok önemli görevler düşmektedir. Bu görev aşağıda gördeceğim'z değerlendirme kurullarının kuruluş biçiminde daha etkin bir şekilde gözleneb'lecektir...

3 — DEĞERLENDİRME İŞLEMLERİNİN NE ŞEKİLDE YAPILACAĞI :

Değerlendirme Kurulları, memurların, birinci, İkinci ve gerektiğinde üçüncü sicil amirleri tarafından sicil raporu üzerinde; kişiliğe, göreve, yöneticiliğe gerektiğinde yurtdışı görevlilerine — İlşkin notları ile genel davranışlar bakımından mütalaalar gözönünde bulundurarak, bir üye ayrı, ayrı notlarını verirler. (Notlar 5 Tam not üzerinden verilir) Sonuçta;

a) Sicil Amirleri not ortalaması = Sicil Amirleri Not Toplamı ÷ Sicil Amiri Sayısı × Soru Sayısı.

Devamı s. 4, sütun 4'de

DÜZELTME

13 Ekim tarihli gazetemizin ikinci sayfasında yer alan «Boğmasız Aday: Trzktır varken karasabanı» başlıklı Kerim Yırca'ya ait yazı teknik bir aksaklık nedeniyle karışmıştır. Yazı, 3. sütunun «Kral İllerde...» diye başlayan 3. paragrafından itiboren 4. sütunun sonuna kadar olan bölüm başa gelecek şekilde okunacaktır.

Yazardan ve okurlarımızdan özür diler, düzeltiriz.

«Kırmızı Mum» ya da davetin cazibesi

A. Hamdi KARSU

Tekelci sermayenin eğitim lerini faşist ideolojiyle en iyi uzlaştırabilen Tercüman Gazetesinin «dökümanter» yazarı Nazlı Ilıcak, 10 ve 11 Ekim tarihli yazılarında, faşist bir rejimin şartlarının olgunlaştığını yazıyor. Bilindiği gibi tekelci sermayenin sözcüleri, artık faşist rejim yerine «ara rejim» deyimini kullanmayı uygun buluyorlar. Nazlı yazarın özlediği de bu!

Neden ve niçin özler, başka nelerle birlikte bunu da özler?!

Nazlı Ilıcak'a göre, Türkiye bir çıkışsızlık İçindedir. Bu noktadan kurtulabilmek, çıkış yolunu bulabilmek İçin emekçilere uygun bir yol vardır, bir de tekelcilerin çıkarına uygun olan yol vardır. Bunlardan birisi tercih edilmelidir.

Kuşkusuz Nazlı Ilıcak, tekelciler İçin uygun olan çıkış yolu»nu savunacak. O da bunu yapmakta ve faşizmi savunmaktadır. Ona göre, faşizmden başka çıkar yol kalmamıştır.

Emekçilerin çıkış yolu olarak gördükleri alternatif ise, yazarı çok ürkeleştirmekte. Bu nedenle, önüne konulen notlardan bir şeyler çıkarmaya çalışmış. Yazara göre, emekçilerin çıkarını savunan sol partiler, tekelcilerin çıkarlarını tehlikeye düşürmüş olmaktadırlar. Elbette böydedir ve yazar yeni bir şey söylüyememektedir ama, bıbadan kalma başka silâhı da olmadığı İçin, komünizmi kâtülemektedir. «Komünizmin üzerini gittikçe bir sis perdesi» örtüyormuş!

Bunu bilemeyiz ama, bildiğimiz, bu silahı kullananların üzerindeki yorganın giderek kalktığıdır. Altından bütün çıplaklığıyla «batıya mecbur» olanların silâhet ortaya çıkmaktadır. Tekelci sermayenin sözcülerinin üçüncü yol açan gelişme de bu olsa gerekir.

Yazara göre bugünkü hükümet, solu bastıramadığı İçin, devleti zaafa uğrıtmıştır ve bir rejim bunalımına yol açmıştır. Dolayısıyla «mille II tradesin zaafa uğrıdığı yerde, Ara-rejim çoktan başlamıştır.» Bunu aşabilmek İçin, «Madem ki Türkiye'de demokrasiye zaman zaman fasıla vermektedir», «çöğü bi rıhkümete İhtiyaç vardır.» «Türkiye ancak bu şekilde kalkınabilir, refah seviyesini yükseltebilir.»

Tercüman yazarının bütün derdi «kalkınmak»i Daha

Devamı s. 5, sütun 3'de

SOSYALİST ÜLKELERDEN

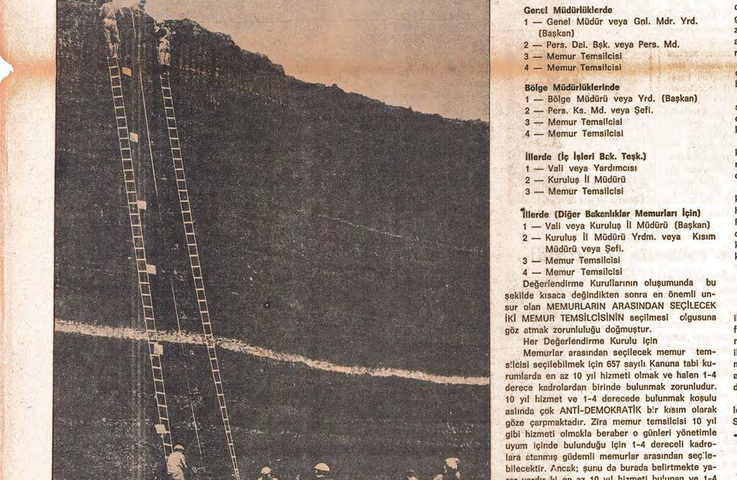

Maden ocağı açılışında tatbikat yapan Üniversite öğrencileri.

Çekoslavakya'da üniversite öğrencilerinin yüzde 56'sı emekçi çocukları

15 milyon nüfuslu Çekoslovakya'da çeşitli dallarda öğretim yapan 36 üniversite var. Tüm gençler istedikleri dalda öğrenim yapmak görüşüne sahip. Öğrenim tümüyle parasız. Üniversite öğrencisi sayısı 2. Dünya Savaşı öncesine kıyasla 6 katına yükselmiş. Bugün Çekoslavakya'da 148.000 öğrenci (yabancı öğrenciler dahil) yüksek okullarda öğrenim görüyor. Slovakya'da 1948'de 9.000 öğrenci okuyorsa, Bugün İse Slovakya'da 56.000 öğrenci okuyor.

Bugün Çekoslavakya'da İşçi ve köylü ailelerinden gelen üniversite öğrencisi sayısı 66.700. Yani öğrencilerin %56'sı İşçi ve köylü çocukları. Öğrencilerinin %38'i Teknoloji Fakültesinde okuyor, Ziraat Fakültesinde okuyanlar %10.

Üniversite öğrencilerinin %63'ü öğrenci kampüslerinde (öğrenci yurtlarında) kalıyor. Çift kişilik odalara %30 ödeniyor. Öğrenciler ün'versite kantinlerinde %40 tenzilatla sabah kahvaltısı, öğlen ve akşam yemekleri yiyebiliyorlar.

Üniversitelerde, öğrencilerin her çeşit spor, kültür ve diğer sosyal faaliyetleri yapabilmeleri İçin gerekli araçlar ve tesisler mevcut.

Üniversitelerde öğrenim süresi seçlien öğrenim dalına göre 4-6 yıl arasında değişiyor.

KIT'lerde çalışan emekçileri memur sayan genelge tepkiyle karşılandı

Bursa (THA) — Mcliye Bakanlığının kamu İktisadi devlet teşekküllerinde çalışanların memur sayılması yolundaki son genelgesi sendikalar ve demokratik örgütler arasında tepki yarattı. DİSK'e bağlı 4 sendika ve Tüs-Der Bursa Subesi, genelgeyi, «Hükümet'n İşçi sınıfına yeni bir oyunu» olarak nitelendirdi.

DİSK'e bağlı Enerji-İş, Türkiye Maden-İş Sendikası 13. Bölge Temsilcilliği, Tekstil ve Beton-İş Sendikaları Bursa şubeleri ile Tüs-Der Bursa şubesi tarafından yapılan ortak açıklamada, İçinde bulunulan bunlımın İşçi sınıfının omuzuna yüklenmek İstendiği belirtilerek söyle denildi:

«Bugünkü CHP ağırlıklı siyasal İktidarın, bunalımı emekçilerin üzerine yıkma giriş'mlerinin en yakın ve en belirgin kanıtı, uluslararası sermaye örgütü IMF'nin direktifleri ile İKT'lerde çalışan emekçilerin sendikal haklarının ellerinden alınıp daha çok açığa, sefalete itme girişimidir». Maliye Bakanlığının son genelgesinde KİT'lerde çalışan tüm emekçilerin memur sayılması İstenmektedir.

ENERJİ-İŞ YATAĞAN KONGRESİ YAPILDI

Bazı sendikal nedenlerle Enerji-İş üyesi İşçilerin bütyük bir bölümünün İstemi üzerine, sendikanın Yatağan şubesinde oğlanüstü kongre yapıldı. Kongre sonundaki seçimlerde şube başkanlığına yenıden Mustafa Şahin seçildi.

Enerji-İş Federasyonu Sınıf şube başkanı Orhan Saldıran ve Dev-Maden-Sen temsilcisi sendikacıların da hazır bulundağı kongrede İşçilerin birliğinin önemi vurgulandı. Enerji İşkolunda İşçilerin sendikal birliğinin sağlanmasında sendikaya düşen görevler açıklı'ndı.

Kongre, İşçilerdeki bilinçlenmenin bir göstergesi oldu.

Çağatay Anadol Bakış

Anti-faşist güçbirliği

«Bugün halkımızı tehdit eden başlıca tehlike faşizmdir. Bu nedenle de birlik konusunda ön acil görevi demokrasi güçlerinin beraberlik ve dayanışmasının sağlanmasıdır. Ülkemizdeki siyasi cepheleşmenin niteliği zaten bu olguya paralelidir.

... Faşizmin alabildiğine azgınlaştığı günümüzde, demokrasi saflarının daha fazla hasara uğraması ve faşizm tehlikesin'n yakınlaşması istenmiyorsa, uzunca zamandan beri kendini dayatan anti-faşist güçbirliğine yapıcı bir şeklide el atmak şarttır.

Faşizmden yararı olmayan tüm toplum katmanlarının anti-faşist güçbirliğ'nde yer almasını sağlamak temel ilkedir. Güçbirliği bir örgüttür ve demokrasi saflarında yer alan tüm kuruluşların, bütün partilerin ve kitle örgütlerinin, hattı örgütlü olmayan bazı kişilerin bu örgütte temsil edilmelerini sağlamak gerekir. Böyı'e bir örgütlenme gönüllü katılmaları gerektirdiği İçin ortak hedefler etrafında son derece yapıcı ve esnek bir çalışma yürütmeyi şart koşar...

Siyasi mücadelenin taraflarından birisi olan anti-faşist güçbirliğinin siyasi nitelği elbette ki ağır basar. Bu nedenle güçbirliği, esas anlamında anti-faşist mücadelenin İlkelerinde ortaklaşan siyasi çizgilerin birliğidir...

Anti-faşist güçbirliğ'nin önderi ve mimarı proletaryanın öncüsüdür. Ülkemizde bu nitelige sahip bir merkezi otorite henüz oluşma sürecini yaşadığı İçin, güçbirliğinin yaratılmasında önemli olumsuzluklarla karşılaşılmaktadır...

Faşizmin bu denli parvasızca saldırganlaşmasının nedenlerinden başlıdası, demokratik saflarında derli toplu bir mücadelenin yönlendirilememesidir. Anti-faşist güçbirliği oluşturulmadığı sürece faşizme karşı etkili, başarılı ve kalıcı bir mücadele yürütmek mümkün olmadığı gibi sosyal demokrasiyi de etkilemek olası değildir. Anti-faşist hareketin asli öğeleri olan sosyalist ve diğer demokratik güçlerin dağınıklığı, sosyal-demokrasinin faşist zorbalığa karşı ciddiyetten uzak bir politika İzlemesi, saldırganlık karşısında kararsızlık ve İzleyici tavırlarla ve bazı kişilerin bu tavrı ile gol yedi. Yılların şöhreti ile bü- yüklerden Fenerbahçe'yle Galatasaray'ın üstünde durmak bile gereksiz. İstanbul'da dahi gol atamayacak kadar dökülen bu «büyükler» artık Lüksemburg, Kıbrıs, İzlanda vb. futbolda Avrupa'nın en geri ülkelerinin «kura da bize düsse de tur atlasak» diye İç geçirdikleri takımlar olduler.

Gelelim diğer ülkelerin takımlarına ve başarı derecelerine.

Sosyal'st ülkelerden üçü İlk turu fire vermeden atladılar. Demokratik Almanya ve Cekoslovakya kuparlardaki 4 takımlarının 4'ünü de ikinci tura çıkarmayı başardılar. Romanya ise üç takımla katıldığı İlk turu hasar İzlanda'dan birer takımın İkinci tura gelmeriydi. Hemen hatırlatalım Kıbrıs'ın ikinci tura yükselen takımı Omonia, Akel'in yörüngesindeki kimselerce yönetilmektedir.

Bulgarıstan orta bir seviye tuttururken, 5 takımla kupalara katılan Polonyanın ve 4 takımla katılan Macarıstanın sadece birer takımlarının İlk turu atlayabilmeleri sürpriz olarak karşılandı.

Kapitalist kampın futbolda ünlü ülkelerinden F. Almanya bu yıl İlk turda 1 fire verdi. 7 F. Alman takımından 6'sı İkinci tura geçerek bu ülkenin futboldaki gel'sk'inliğini kanıtladı. İlk turu hasarsız kanayan tek kapitalist ülke Fransa oldu. 4 Fransız takımının 4'ü de İkinci tura yükseldi. Futboln dıiğer ünlü ülkeleri bu yıl pek basarılı olmadılar. İng'ltere'nin 7 takımından üçü, İtalya'nın 6 takımından üçü, yine İspanya'nın 6 takımından 3'ü İlk turda takıldılar. Son yıllarda büyük basarılar sadıyan İki kuzey Avrupa ülkesinden Hol'anda 5 takımından 4'ünü İkinci tura geçirerek, yine basarısını sürdürüken. Belçıka ise takımın sadece birinde İkinci tura geçebildi. Bunların yanı sıra bu yıl bir hava yarasılarının uluslararası detantın gerçekleşmesinde yararlı bir öğe olarak görmektedir.

Dolayısıyla Türkiye, Soyet - Yunan yakınlaşmasıyla ortaya çıkan durumu kabul edemez yolunda bir açıklamayı anlamak olanağı yoktur. Dış politikamızın oluşmasına böylesine bir müdahale, bizim açımızdan öylesine kabul edilmez bir davranıştır kl, Türkiye Dışişleri Bakanının gerçekten böylesine mantıksız bir tutum İçinde olduğundan kuşkuya düşmektey'z.»

Öte yandan, Yunan basını Özçün'ün Londra açıklamasına geniş yer vermekte ve bu tutumun İki ülke arasında olumlu bir hava yaratılmasına katkıda bulunacağınıı İleri sürmektedir. Yunan basınının yorumlara göre, Türkiye, batıy» yaranmak İçin Yunanistan İle Soyvetler Birliği arasındakı anlaşmayı etezlıemıstir. Atina'da yayımlanan gazeteler, özellikle açıklamanın Londra'da yapılmasının bunu kanıtladığını da İddia etmektedirler.

İstanbul Belediyesi Halk Ekmeği Fırını tzm kapasite ile çalışmamakta, ve fırıncıların Belediye Encmenindeki baskısı ve etkisi sonucu, ekmek fabrıkası, fırıncıların çıkarlarına ters düşmeyecek kadar ekmek çıkarmaktadır.

Ekmeğimize göz dikenler her zaman olduğu gibi çeşitli tücear oyunları ile İstediklerini elde edecekler-lerini söylemektedirler.

İstanbul Belediyesi Halk Ekmeği Fırını tzm kapasite ile çalışmamakta, ve fırıncıların Belediye Encmenindeki baskısı ve etkisi sonucu, ekmek fabrıkası, fırıncıların çıkarlarına ters düşmeyecek kadar ekmek çıkarmaktadır.

Ekmeğimize göz dikenler her zaman olduğu gibi çeşitli tücear oyunları ile İstediklerini elde edecekler-dir. Acı olan, ekmek fabrıkası kuruluğu halde Belediyenin, fırıncı tücearına ters düştüğü İçin halkı onlara teslim etmesidir. Belediye, ekmek fabrıkasını tam k»pasite ile çalıştırabilse, fırıncılar da tehditlerini geri almak zorunda kalacak, İkide bir ZAM diye karşımıza çıkamayacaklardır. Ancak düzenin koşulları İçinde herşeyle olduğu gibi ekmeğimizle de oynanmaktadır.

Oyumuzu nasıl

Baştarafı s. 1'de

yerine gitmeyen seçmenin elinden birleşik oy pusulası geri alınacaktır.

Seçmen, kapalı oy verme yerine girdikten sonra, hangi siyesi parti ya da bağımsız adaya oyunu vermek istiyorsa, o siyasi parti ya da bağ'msız aday İçin ayrılmış olan bölüme «evet» mührünü basacaktır. Daha sonra, birleşik oy pusulasını k'tlayarak, oy verme yerinde bulunan yapıştırıcı pulla yapıştırılracaktır.

Oy verme yerinden ayrılan seçmen, kapalı oy pusulasını sandığa atacak ve «evet» mührünü sandık kurulu başk'nına İade edecektir.

Sandık Kurulu Başkanı, oyunu kullanan seçmenin, seçmen listesinde yer alan isminin karşısına oy kullandığına dair İmzasını aldıktan sonra, seçmenin sol elinin İşaret parmağını 24 sa't süre ile çıkmayan özel boyaya bastıracaktır. Bu İşlem tamfamlandığında, se:men sandık başını hemen terkedecektir.

Ayrıca, seçmenler sadece kayıtlı oldukl'rı sandıkta oy kullanabileceklerdir. Seçme yeterliliği olmadığı halde, oy vermek isteyen ya da veren kimseler bir yıldan üç yıla kadar hapis ve bin lıradan beş bin lıraya kadar p»ra cezasına çarptırılacaklardır. Başkasının adına oy kullandığı tespit edilen, ya da bir sandıkta oy verdikten sonra başka bir sandıkta tekrar oy vermeye girişenlere İse, İki yıldan dört yıla kadar hapis cezası verilecektir.

45 bin

Baştarafı s. 1'de

öğretmenlik İçin başvurada bulunanların, İlkokul öğretmeni İken öğretmen yetiştiren yüksek öğretim kurumlarını bitirenlerin ve daha önceki yıllarda mezun olup da 31.7.1979 tarihinden önce İlk kez öğretmenlik İsteyenlerin kr'tıacağı ad çekme İşlemi dışında bırakılan öğretmen adayları İse şöyle açıklanmıştır: «İş durumuna İlişkin belgeleri bulunanlar, daha önce ad çektiği halde göreve başlamayanler, öğretmenlik görevinden başka bir kamu kuruluşuna geçip ya da öğretmenliği bırakıp tekrar öğretmen olmak İsteyenler.

Ankara'da 7 ayrı iş yerinde toplam 356 işçi grevde

● Hükümet'n sürekli grevleri ertelemesine rağmen, İşçiler grev silahını kullanmada kararlı.

Ankara, (a.a.) — Ankara'da 7 ayrı İşyerinde 7 ayrı sendikaya üye toplam 356 İşçi, toplu İş sözleşmesi görüşmelerinde anlaşma sağl'namadığından grev uygulamasında bulunmaktadır.

Sözkonusu grevlerden 4'ü DİSK'e, 2'si Türk-İş'e, biri de MİSK'e bağlı 7 sendikaya üye İşçiler tarafından sürdürülmektedir.

DİŞK'e bağlı sendikalardan Yeraltı Maden-İş Bitik Kumçağında, Türkiye Maden-İş Tamsaş'ta, Bank-Sen Yenimahalle Ordu Pazarı'nda, Oleyis Kavaklı Restoranda, Türk-İş'e bağlı sendikalardan Tek Gıda-İş Aral şarap fabrıkasında, Tez Büro-İş Çimento Müstahsilleri Birliği'nde, MİSK'e bağlı Türk Mensucat-İş. Sendıkası da Kent Halıcılık İşyerinde çeşitli sürelerden bu yana devam etmektedir.

İşçi sınıfını önünde güç günler vardır. Tekstil İscileri. sınıfının sendikal mücadele birliği yolunda ve özellikle DİSK çatısı altındakl kardeşleriyle dayanışmada üzer'ne düsenl yapacak, lokavt korkutmacalarına pabuç bırakmayarak, önümüzdeki yenl toplu sözleşmeden güçlü kazanmlarla çıkmayı başaracakır. İşte bu mücadele azmi, tekelci patronları korkutmakta, elindeki bütün kozları kullanmaya zorlamaktadır. Ama İşçi sınıfı «bu kozları göreceK» ve sermayenin suratına çarpmasını bilecektir.

Zor değil! İşçi sınıfı nice engelleri aşmıştır, aşacaktır. Yeter kl, İşçi sınıfının siyasi ve sendikal mücadele birliği İçin İleri ve kalıcı adımlar atılabilsinl

Textil işçileri tekellerin

Baştarafı Sayfa 6'da

tin ne derece yetersiz olduğu gözler önündedir. İşyerlerinde çalışma koşullarının sağlık gerekleninden çoğu kez uzak olduğu tekstil İskolu, görülen İş kazaları sıralamasında maden ve yapı İşkollarından sonra üçüncü sırayı almaktadır. Yine sa:ıksız çalışma koşullarından kaynaklanan ve özellikle solunum yollarında görülen meslek hastalıklarının yaygınlığı da bu arada sayılmalıdır.

İşte bu koşullarda, her geçen gün saflarına kadınlı erkekli yeni tekstil İşçilerinin katıldığı TEKSTİL sendikasını, daha İyi yaşama ve çalışma koşulları sağlama yolunda güçlü bir mücadele beklemektedir.

G.ANTEP TEK-GES-İŞ TEMSİLCİLİK SEÇİMİ SONUÇLARI İLERİCİLERİ KARAMSARLIĞA DÜŞÜRMEYECEK

Gaziantep, (Gerçek) — DİSK'e bağlı TEK-GES-İŞ sendikasının örgütlü olduğu Türkiye Elektrik Kurumu 7. inci Bölge Gaziantep Baş Mühendisliğinde, İşyeri baş temsilcilliği ve İşyeri temsilcilliği seçimi geçtiğim'z cumartesi günü yapıldı. Seçime TEK-GES-İŞ sendikası Örgütlenme Dairesi Başkanı Mehmet YILDIRIM ve Adana şube başkanı Kemal KURU da katıldılar.

Bir lokma Ekmeğimize de

Baştarafı s. 1'de

buğday üreticisinin alınterine verilen fiyat artışı ile ek mek tüketicisi İçinin ücretine verilen z»mma karşılık ekmek fiyatındaki artış astronomik bir görünüm kazanmıştır.

Fırıncılar yıllardan beri aynı şeklide halkı ve İdarecileri tehdit etmekte ve istediklerini elde etmektedirler. Ekmek İşverenleri Sendikası başkanı Hulusi Akpulat, Belediye'nin İstedikleri zammı vermemesi halinde 15 Ekim'den sonra ekmek çıkarıyacakları tehdidini yeniden savurmuştur. Bundan birkaç ay önce İki İş günlük provadan sonra Belediye İle anlaşan fırıncılar ekmeğe 2 lıralık bir zam yaparak çıkartmaya b»şlamışlardır. 450 gramı 6 liraya satılan ekmek İçin şimdi 8 lira fiyat İstenmektedir. Fırıncılar ayrıca 500 gram ekmeğe de 10 lira fiyat alabilecek-

3 faşist

Baştarafı s. 1'de

şistler ayağa kalkarek «yılmayacağız» şeklinde bağır maya başladılar. Faşist katillerin, mahkeme heyetine dönerek, «Sizin verdiğiniz cezalar, ülkücü gençliği yıldım»yacaktır. Yeter kl, Allah ceza vermesin» dedikleri öğrenildi.

Detant sözü

Baştarafı s. 1'de

tina'nın sert tepkisine yolaçtı.

Yunanistan hükümet sözcüsünün açıklamısı özetle şöyledir :

«Özel bir ticaret anlaşması, Montreaux ve Paris anlaşmalarıyla , Eze'deki gerçeyle bağıntılı kılmak, eldiyetten uzak bir davranıştır. Yunanistan Türkiye'nin yıllırdır çeşitli yollardan Sovyetler Birliği ile yakınlaşma çabalarına bir itirazda bulunmamıştır. Çünkü Yunanistan doğu ve batı ülkeleri arasında İyi bir hava yarasılmasının uluslararası detantın gerçekleşmesinde yararlı bir öğe olarak görmektedir.

Dolayısıyla Türkiye, Soyet - Yunan yakınlaşmasıyla ortaya çıkan durumu kabul edemez yolunda bir açıklamayı anlamak olanağı yoktur. Dış politikamızın oluşmasına böylesine bir müdahale, bizim açımızdan öylesine kabul edilmez bir davranıştır kl, Türkiye Dışişleri Bakanının gerçekten böylesine mantıksız bir tutum İçinde olduğundan kuşkuya düşmektey'z.»

Öte yandan, Yunan basını Özçün'ün Londra açıklamasına geniş yer vermekte ve bu tutumun İki ülke arasında olumlu bir hava yaratılmasına katkıda bulunacağınıı İleri sürmektedir. Yunan basınının yorumlara göre, Türkiye, batıy» yaranmak İçin Yunanistan İle Sovyetler Birliği arasındakı anlaşmayı etezlıemıstir. Atina'da yayımlanan gazeteler, özellikle açıklamanın Londra'da yapılmasının bunu kanıtladığını da İddia etmektedirler.

«Kırmızı Mum» ya da

Baştarafı Sayfa 2'de

çok «kalkınmak»! Batı'ya mecbur olerak kalkınmak. Emekçilerin başını ezerek, sol ve sosyalist hareketi bir faşist yönetimle baskı altına alarak kalkınmak. Okullardaki, fabrika önlerindeki kan gölünden, emekçi çocuklarının cılız bedenlerinden, asker postallarının pasalı çizmelerinden, İşçi ücretlerinden ve ABD piyadelerinin kirletıtğı yatak çarşaflarından yapılmış kokteyleri özel yatlarda İçerek kalkınmak!

Yasara göre bunun İçin yapılması gereken ilk İş, kendi evinin önündeki duvarları bir kaç metre daha yükselt-mekse, İkinci İş, demokratik halk hareketinin önündeki duvarları yükseltmektir. Yok sa, «disiplinsiz, başıbozuk demokrasi» ile İşler İyi gitmiyor!

İşte, tekelci sermayenin sözcülüğünü en İyi yapan bir gazetenin eli kalem tutmayan yazarı, «çıkış yolunu» biyle görüyor. Seçimlerden sect yok, demokrasiye verilip güçlü bir yönetim oluşturmaya bakılmalıdır. Böylece Türkiye'nin «sahipleri»nin kalkınması mümkün olur ve demokrasi de başıbozuk olmaktan kurtulur.

Belli ki burjuvazi, kendi krizinden demokrasi İçinde kalarek kurtulamıyacağına kendisini İyice inandırmış bulunuyor. Bunun İçin güçlerini bir araya toplamaya, demokrasiyi en zayıf noktasından vurmaya hazırlanıyor. Kendisi İçin tarihsel bir fırsat yak»ladığı inancındadır ve onun bu İnancı «yabancı marka» mürekkepiere kadar sinmiştir.

Bunu İçine sindiremiyenle rin bulunduğunu da biz haber verelim.

Gerçek Durum

rin şaşkınlığını ve yenilgisini yaşamak kaçınılmaz olur. Bu ise, her şeyi sandığa sıkıştırmaya çalışanların İşine gelir. Sandığın bugünkü mantığını korumak ve güçlendirmekten başka sonuç vermez.

Sandık eğer burjuvazinin egemen olduğu bir alan olarak görülüyorsa, burjuvazi kendisini bütünüyle sandığa sıkıştırmaya çalışıyorsa, emekçilerin seçimlere karşı tavrı da, bu durumu, değiştirmek İçin sandığa İlgi göstermek olmalıdır. Ne kadar çok emekçi, ne kadar daha yüksek sınıf bilinciyle sandığa gider ve oyunu kullanırsa, egemen sınıfın sandık planındaki egemenliğini de o ölçüde geriletmiş olur. Sandığa düşen emekçi sınıf ağırlığı, burjuvazinin buradaki ağırlığını hafifletmiş olacağından, demokrasi sorunlarının salt sandık çerçevesine hapsedilmesini de önleme imkanına kavuşmuş olacaktır.

Eğer sınıf mücadelesinin görevlerini sandığa hapsetmemek istiyorsak yapacağımız şey yine farklı olmayacaktır. Sandığa gizlenmeye çalışan burjuvazinin yakasına yapışmak İçin sandığa gitmek, onu saklandığı yerden çıkarmak ve sınıf mücadelesinin esas alanlarına çekmek. Çünkü, mücadel'sımizin bir tarafında biz varsak, öbür tarafında da burjuvazi vardır. Onu bulmadan, karşımıza almadan, onun olduğu her yerde olmadan sınıf mücadelemiz yürümez. İçi boş laf olur.

Bundan başka ve özell:kle önümüzdeki seçimlerin, demokrasiyi korumak gibi bir boyutu daha vardır. Halkımızın ne istediğini, açığa vurmak İçin, seçim sandıkları bir ifade aracı olabilir. Eğer halkımız demokrasiden yana olduğunu söylemek istiyorsa, bunu sandığa gıderek dıla getirebilir. Çünkü burjuvazi, halkımızın demokrasi değil de «otoriter rejim» istediğini yaymaya çalışmaktadır. Sandıktan çıkarmaya çalıştığı sonuç da budur. Sandığa gitmiyenler, yani seçimde oy kullanmıyanlar, burjuvazinin bu sonucu el

Suçlu olan kimdir?

- **Gelişmekte olan ülkelerin kapitalist devletlere olan borç tutarı görülmemiş bir hızla artıyor. Bu miktar bugün 200 milyar doları aşmaktadır.**
- **Sosyalist devletlerin gelişmekte olan ülkelere gösterdikleri yardım, ekonomik geriliğe ve politik olarak ezilmeye karşı savaşta, dostun ve müttefiğin gösterdiği yardımdır.**

Gelişmekte olan ülkelerin sosyalist ve kapitalist ülkelerle olan ilişkileri konusunda gerçekleri çarpıtan burjuva yaklaşımlarına karşılık Sovyet APN yorumcusu Y. Simonov şunları yazıyor:

«Tok endüstriyel Kuzey» ve «aç tarımsal Güney» — bu sözlere gazete ve dergilerde sık sık rastlanıyor. Bu sözler konferans ve bilimsel seminerlerde de söyleniyor. İlk bakışta bunda herşey normal görünebilir. Gerçekten de dünyada zengin ve yoksul ülkelerin var olduğu bir sır değildir. Ancak bütün bu ülkelerde milyonerler de yoksullar da var. Peki «zengin» ve «yoksul» ülkeler doktrininin anlamı nedir? Doktrin taraftarları ne gibi fikirleri geliştiriyor? Uluslararası arenada bu esitsiz durumdan kimleri suçlu tutuyor? Bunu önlemek için ne gibi yollar öneriyorlar?

«Zengin» ve «yoksul» ülkeler doktrini '40 yıllarının sonlarında ele alınmaya başlandı. O zaman sözümona «gelişme yolundaki engeller» sorunuyla uğrasmaya başlayan Batı bilimine göre, az gelişmiş ülkelerin geriliğinin nedeni ekonomik durgunluk ve tutuculuk doğuran sosyo-ekonomik yapıların özellikleriydi. Batı bilim adamlarının iddiasınca metropollerin sözümona «yaratıcı politikası» bu nedenle beklenen sonuçları vermemekteydi! Bu yaklaşım tarzının kapitalist devletlerin sömürgeci ve yeni sömürgeci politikasını haklı çıkarmak ve istismarcı niteliğini gizlemek amacı güttüğünü anlamak zor değildir.

'60 yıllarının sonlarında birçok ülkelerin kurtuluşa ulaşması, sömürgeci soygunculuğun sonucu olarak ortaya çıkan zararın ödenmesi için haklı talepler de bulunmaları, sosyalist devletlerle işbirliğini genişletmeleri adı geçen doktrinin taraftarlarına bambaşka ödevler getirdi. Önceleri bunlar «metropollerin zengin» ve «sömürülen taşraların yoksul» olmasına vardıran gerçek nedenleri maskelemeye ve geri halklara Batı devletlerinden sözümona «iyilik» beklemeleri gerektiği fikrini aşılamaya yeltenmişti. Şimdi ise doktrinin ucu, başlıca olarak, sosyalist ülkelerin artan otoritesine karşı yöneltilmiş bulunuyor.

Batı bilim adamları çağdaş dünyayı ikiye, yani «Kuzey»e ve «Güney»e bölüyorlar. Bunlara göre toplumsal düzenleri nasıl olursa olsun sanayice gelismiş bütün ülkeler birinci gruba: Asya, Afrika ve Latin Amerika ülkeleri ikinci gruba ait. İki grup arasındaki ihtilafın bugünkü durumda başlıca tezat olduğu iddia ediliyor. Ve dünyanın geleceği, bu sorunun çözümüne bağlıymış! Bundan başka, istisnasız tüm gelişmiş ülkelerin «üçüncü dünya» karşısında manen sorumlu olduğu ve az gelişmiş ülkeler sefalet ve cehaletten yalnız başına kurtulamadıklarından bunların gelişmesi için, adı geçen tüm ülkelerin para sağlamayla sorumlu olduğu iddia ediliyor. Bu kavrama göre, az gelişmiş ülkeleri hiç bir zaman sömürmeyen sosyalist devletler de, eski sömürgelerin geriliğinden sorumluymuş!

Doktrinin taraftarları sözümona «Batı yardımının» her derde deva olduğunu söylüyor; gelişmekte olan ülkelerin iç biriktirme kaynakları pek sınırlı olduğundan gelişmeleri için dıştan sermaye yatırılması gerektiğini iddia ediyorlar. Gerçekte ise bunlar adı geçen ülkeleri eskisi gibi yabancı sermayeye bağlamaya çalışıyorlar.

«Dıştan yatırılan kapitalin» neye vardırıldığını ve en sonunda bu «kapitalist yardım»ın gelişmekte olan ülkelere neler verdiğini olaylar göstermektedir. Sömürgecilik boyunduruğundan kurtulup devlet bağımsızlığına kavuşan gelişmekte olan ülkeler eskisi gibi başlıca Batı devletleri tarafından sömürülüp soyuluyor. Bunlar, anılan ülkelere sermaye yatırıp başdöndürücü kâr sağlıyorlar. Ünlü uzmanlardan Y. Tinbergen'in başkanlığında Roma klübü uzmanlarının yaptıkları hesaplara göre, eşitsiz uluslararası işbölümü sonucunda gelişmekte olan ülkeler yılda 100 milyar dolar kaybediyor. Bu kayıplar artmaya devam ediyor. Örneğin yabancı teknolojinin satın alınması bugün gelişmekte olan ülkelere yılda 3-5 milyar dolara maloluyor. B.M. hesaplarına göre, bu yüzyılın sonlarına doğru bu miktar 20-35 kat artabilir. Gelişmekte olan ülkelerin kapitalist devletlere ödemeleri gereken borç tutarı görülmemiş bir hızla artıyor. Bu borçlar 1955'de 38 milyar 200 milyon doları bulmuşken, 1976'da 140 milyar dolara çıkmıştır ve bugün 200 milyar doları geçmektedir. Amerika Devletleri Örgütü'nün verilerine göre, Latin Amerika 1950'den 1967'ye kadar 3 milyar 900 milyon dolar aldı ve 12 milyar 800 milyon dolar verdi. Yani, aldığı her dolar kendisine yaklaşık 4 dolara mal oldu.

Tüm bunlardan sonra, gelişmekte olan ülkelerin geri kalmasından ve bugün bu ülkelerdeki nüfus başına düşen gelirin kapitalist devletlerdekinin ancak % 40'ı olmasında şaşılacak bir şey olabilir mi? (Geçen yüzyılın başlarında bu oran 1/2 kadardı.)

Sosyalist devletlerin gelişmekte olan ülkeler için manen sorumlu olduğu anlayışına gelince, bu sorumluluk doktrin taraftarlarının atfetmek istedikleri sorumluluktan büsbütün farklıdır. Sovyetler Birliği Dışişleri Bakanı A. Gromko bu konuda şunları söylemişti: «Dünyanın «yoksul» ve «zengin» ülkelere bölünmesi kavramını yani sosyalist devletleri ve sömürgeci boyunduruk altında yaşayan ülkeleri soyan belli devletleri bir hizaya koyan yalan kavramı ne teoride ne de pratikte hiç bir zaman kabul etmeyeceğiz.»

Sosyalist devletlerin gelişmekte olan ülkelere gösterdikleri yardım, verilen zararın ödenmesi ve eski günahların cezasının çekilmesi demek değildir. Bu ekonomik geriliğe ve politik olarak ezilmeye karşı savaşta, dostun ve müttefiğin gösterdiği yardımdır.

Japonya'nın da gözü İran petrolünde

- **Japonya, İran'daki bir petrokimya projesine 88 milyon dolar yatırdı.**

Tokyo (THA) — İyi haber alan çevrelere göre, Japonya düzenli bir biçimde petrol alabilmek için Güney İran'daki bir petrokimya projesine 88 milyon dolar yatırım yapmayı kararlaştırmıştır.

Aynı kaynaklar, Mitsui grubu ile bazı başka şirketlerin başlangıçta devletten bu proje için 40 milyar yen (176.7 milyon dolar) istediklerini söylemişlerdir. Uluslararası Ticaret ve Sanayi Bakanlığının bildirdiğine göre, Japon-İran petrokimya tesisi, 1982 yılında tam kapasite ile çalışmaya başlayacak ve yılda ortalama yaklaşık 1 milyar dolar (230 milyar yen) kâr getirecektir. Japon Maliye Bakanlığının onayladığı bu yatırım, İran hükümetiyle anlaşmaya varılan 711 milyar yen (441.5 milyon dolarlık) sermaye artırımı paketinin bir bölümünü oluşturmaktadır.

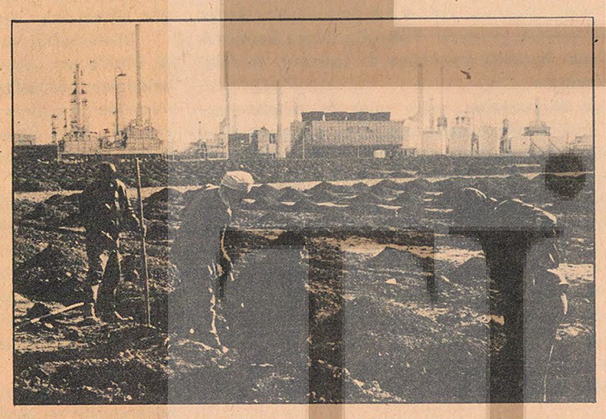

Tüpgaz sıkıntısı sürüyor

- **Piyasada görülen tüpgaz sıkıntısının dağıtım ve depolama yetersizliğinden ileri geldiği belirtiliyor.**

Ankara (a.a.) — Halk dilinde tüpgaz olarak bilinen LPG'nin rafinelerimizde üretim programlarına uygun ölçüde üretilmesine ve ek olarak Kuveyt'ten 36 bin 500 ton LPG'nin getirilmesine karşın piyasada görülen tüpgaz sıkıntısının dağıtım ve depolama yetersizliğinden ileri geldiği bildirilmiştir.

TPAO yetkililerinden edinilen bilgilere göre, İpraş, Aliağa ve Batman rafinerilerinde LPG üretimi tam kapasite ile sürmektedir. Yetkililer, Kuveyt'ten alınan 36 bin 500 tonluk LPG gazının Garzalburgan tankeri ile İpraş'a geldiğini ve boşaltma işlemine 3 Ekim gününden beri devam edildiği belirtilerek günde 3 bin ton LPG gazının boşaltıldığını söylemişlerdir.

Boşaltılan LPG gazlarının, anında dağıtımı kuruluşlara verildiğini bildiren TPAO yetkilileri, LPG dağıtımı ve satışı yapan firmaların rafinerilerden taşıma ve depolama kapasitelerine göre alım yaptıklarını, firmaların istekleri halinde günde 4 bin ton LPG gazının verilebileceğini açıklamışlardır.

Türkiye'nin aylık LPG gazı tüketim miktarının 70 bin ton dolayında olduğunu kaydeden yetkililer, dağıtım yapan firmaların depolama yetersizliği ve dağıtımda meydana gelen aksaklıklar yüzünden piyasada yapay bir LPG sıkıntısı meydana geldiğini de sözlerine eklemişlerdir.

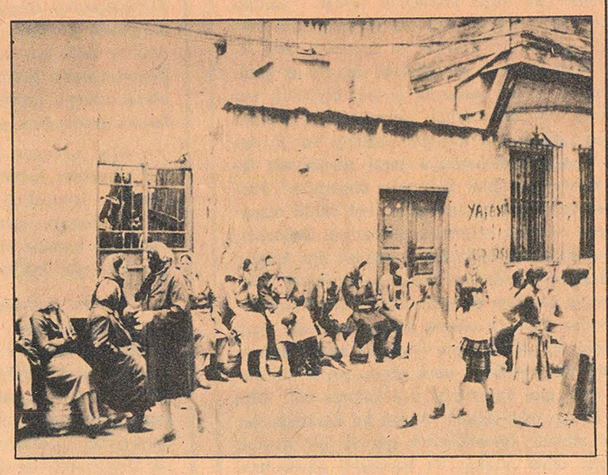

Tüpgaz kuyrukları uzuyor.

Latin Amerika'da yükselen muhalefet ve artan baskılar

El Salvador'da halk muhalefeti yükseliyor

El Salvador — Bir Orta-Amerika ülkesi olan El Salvador'da toplumsal muhalefet yükseliyor.

1932'de kanlı bir şekilde bastırılan köylü ayaklanmasından bu yana askeri diktatörlüğün işbaşında olduğu El Salvador'da ülke ekonomisi 14 ailenin elinde bulunuyor. Diktatörlüğün başında bulunan General Carlos Humberto Romero'nun iki yıl kadar önce hileli seçimler sonucu Başkan ilan edilmesinden bu yana baskılar sürerken, ekonomi tam bir çöküntüye uğramış durumda.

Ülkedeki faşist ve gericiler Romero'nun emekçilere karşı giriştiği baskı uygulamalarını yeterli bulmadıklarını belirtirken, Beyaz Savaşçılar Birliği adlı bir cinayet şebekesi katliamlarını sürdürüyor. Ne var ki baskılar El Salvador halkının diktatörlüğe karşı sürdürdüğü mücadeleyi sindiremiyor. 70 bin kişiyi birleştiren Devrimci Halk Cephesi'nin kabul edilen program doğrultusunda sürdürdüğü mücadele gelişiyor. Ancak değişik grupların amaç ve yöntem açısından farklı düşüncelere sahip olmaları nedeniyle tam bir bütünlük sağlanabilmiş değil. El Salvador Komünist Partisi tüm sol, demokratik güçlerin birliğinin acil olarak sağlanması gerektiğini tekrarlamaktadır.

Öte yandan Latin Amerika'da yükselen toplumsal muhalefetin sonuçlarından çekinen ABD, Romero'yu halka biraz «özgürlük» vermeye çağırmıştır. Rejimin kara baskı ve zulüm uygulamalarını gizlemek üzere, ABD'nin de etkisiyle Romero önümüzdeki yıl içinde Parlamento ve yerel seçimler yapılacağını söylemiştir. Buna karşılık demokrasi güçleri, böyle bir aldatmacayı kabul etmeyeceklerini açıkça belirtmişlerdir.

Eylül'de giderek yoğunlaşan kitle gösterilerinin ardından, başkent San Salvador ve Santa Ana'da binlerce işçi, memur ve öğrencinin yeni gösterilerde bulunduğu bildirilmektedir. Bu arada geçtiğimiz günlerde San Salvador ve Santa Ana'da beş radyo istasyonunu ele geçiren direniş hareketine bağlı kişiler yaptıkları yayınlarla halkı hükümete karşı ayaklanmaya çağırmışlardır.

Bolivya'da baskılar artıyor

- **6. Orduya bağlı birlikler ayaklanarak geçici sivil Cumhurbaşkanı'nın istifa etmesini ve ülkede «demokrasiye» son verilmesini istediler**

La Paz (THA) — El Darado radyosunun La Paz'dan kaydedilen bir yayınında, Bolivya'nın kuzey doğusundaki 6. orduya bağlı birliklerin kışlalarından çıkarak, Bolivya'nın kuzeyinde bulunan Trinidad kentinin bütün önemli noktalarını işgal ettiği ve geçici sivil Cumhurbaşkanı Water Guevara Arce'nin istifa etmesini ve meclisin kapatılarak «demokrasi»ye son verilmesini istediği bildirildi.

Ayaklanmadan birkaç saat sonra bir açıklama yapan askeri sözcü, 40 bin kişilik kentte durumun sakin olduğunu belirtti.

Geçici sivil Devlet Başkanı Water Guevara'nın derhal istifasını ve parlamentonun kapatılmasını isteyen 6. ordu komutanı General Edmundo Sanabria, iki aylık «demokrasi» deneyinin yalnızca orduya hakaret edilmesine yaradığını ileri sürdü.

Trinidad'da ayaklanan 6. orduya yakın çevreler, yakındaki Beni eyaletindeki askerlerin de 6. ordunun çağrısına uyarak aynı istekler doğrultusunda ayaklandığını söyledi.

Guevara'nın 8 Ağustos'ta devlet başkanlığına getirilmesiyle Bolivya'nın 15 yıllık askeri yönetimine bir son verilmisti. Bağımsızlığına kavuştuğu 154 yıldan bu yana 135 hükümet değişikliğine tanık olan bu ülkenin yeni göreve baslayan kongresi cumhurbaşkanlığı seçiminde kilitlenmiş ve beş tur oylamadan sonra üç adaydan hiçbiri yeterli oyu alamayınca. Senato Başkanı Guevara'nın geçici olarak cumhurbaskanlığına getirilmesi kongre tarafından kararlaştırılmıştı.

Arjantin'de devlet terörü

- **Videla, «insan hayatıyla oynayan gerillaları öldürmek için hiç bir fedakârlıktan kaçılmayacağı»nı söyledi.**

Tokyo (THA) — Arjantin Devlet Başkanı General Jorge Rafael Videla, «Arjantin hükümeti tedhişe son vermek ve insan hayatıyla oynayan gerillaları öldürmek için hiçbir fedakarlıktan kaçmayacaktır.» dedi.

Japonya'nın başkenti Tokyo'da resmi bir ziyaret için bulunan Videla, düzenlediği basın toplantısında şunları söyledi: «Bu gerillaların asıl istedikleri, insan ilişkileri kavramını ortadan kaldırmaktır. Onlara ölümcül darbeler indirmeye hazırız.»

Videla daha sonra, bir darbeyle 1976 yılında iktidardan düşürülen eski devlet başkanı İsabel Peron'un ise evinde gözhapsinde bulunduğunu ve iktidarı döneminde «ulusa karşı işlediği suçlardan» yargılanmakta olduğunu da bildirdi.

Videla gazetecilerin, Arjantin'in ekonomik durumuyla ilgili olarak sorduğu soruyu ise şöyle yanıtladı: «Ülkenin ekonomik durumu gittikçe iyiye gitmektedir. 1985 yılında petrol bakımından tamamiyle kendi kendimize yetecek duruma geleceğiz. Bilindiği gibi, ülkede petrol ve doğal gaz arama ve çıkarma çalışmalarını geliştiriyoruz. Bu bakımdan, 1985 yılında petrol ihraç eden bir ülke durumunda olacağız.»

Öte yandan, Japon yetkilileri, Videla'nın Başbakan Masayosi Ohira ile yaptığı görüşmelerde, Japonya'nın Arjantin'e yaptığı yatırımları artırmasını ve kalkınmayı hızlandırmak için mali ve tekolojik yardım yapmasını istediğini haber verdiler.

Dünyada yüzmilyonlarca insan ve bu arada çocuklar açlıkla karşı karşıya.

Hindistan ve Bangladeş'te açlık tehlikesi başgösterdi

Cenevre (a.a.) — Hindistan ve Bangladeş'te Muson yağmurlarından önceki mevsimin görülmemiş derecede kurak geçmesi sonucu açlık tehlikesinin başgösterdiği bildirilmektedir.

Kuraklık ve muson mevsimindeki su baskınları yüzünden tarımsal ürünün bu yıl çok düşük olacağı saptanmıştır.

Bangladeş'in birçok eyaletinde, çocukların ancak %5'i normal biçimde beslenebilmekte, geri kalanları ise yetersiz beslenmeyle karşı karsıya bulunmaktadırlar. Bu ülkede muson yağmurları yüzünden köylerin dış dünya ile bağlantıları kesilmiştir. Durumun yılbasından önce düzelmesi beklenmemektedir.

Hindistan'ın ise Batı Bengal Bihar ve Orissa eyaletleri açlık tehlikesiyle karşı karşıya bulunmaktadırlar.

İtalya NATO füzelerine kucak açtı

- **İtalya'nın NATO füzelerinin topraklarında bulundurulmasını kabul etmesinin, diğer bazı NATO ülkelerinin konuya ilişkin kararsızlıklarını ortadan kaldıracağı belirtiliyor.**

Roma (a.a.) — İtalyan Hükümetinin NATO'nun hazırladığı yeni füzelerin topraklarında bulundurulmasını kabul ettiği bildirilmektedir.

Roma'daki yetkili bir kaynaktan alınan habere göre, İtalya Başbakanı Cossiga'nın İngiltere ve Federal Almanya Başbakanları Thatcher ve Schmidt'le konuyla ilgili görüşmeler yaptığı sırada verilen bu kararın bazı NATO ülkelerinin kararsızlıklarını ortadan kaldırabileceği sanılmaktadır.

Bilindiği gibi, Federal Almanya diğer Avrupa ülkelerinin de aynı kararı alması koşuluyla bu füzelerin topraklarında yerleştirilmesine izin vermişti.

İtalya'nın bu kararından özellikle Hollanda ve Belçika'nın etkileneceği belirtilmektedir.

Mao'cu Politikanın tarihsel kökleri ve özü 5

VİETNAM SOSYALİST CUMHURİYETİ'NE YAPILAN SALDIRI

Çin'de daha eski zamanlardan beri şu fikir ileri sürülüyordu: Ülkeye en çok toprak ilhak eden hükümdar en iyidir. Mao Çe Tung da yayılma tarihinde kendisine göze çarpan bir yer ayırmak emeliyle yaşamıştı. Bugünkü Pekin yöneticileri için de aynı şey söylenebilir. Bu yöneticiler iktidara geçtikleri yalnız ik iyıl içinde, bu «şüpheli» şöhreti kazanmak için büyük gayretler harcamışlardır. Bunu doğrulayan parlak örneklerden biri Vietnam Sosyalist Cumhuriyeti'ne yapılan saldırıdır. Bu saldırı Çin yöneticilerinin barış ve uluslararası güvenlik davasına, halkların özgürlük, ulusal bağımsızlık ve sosyal ilerleme uğrunda savaş davasına aykırı düşen büyük devletçilik politikasını bütün dünyaya göstermisti.

Bu barbarca hareket, Çin liderlerinin genellikle Çinhindi ülkelerine ve özellikle Vietnam'a karşı çoktan güttükleri baskı ve tehditler politikasını sürdüren bir hareket oldu. Pekin yöneticileri, işlerine gelmiyen bağımsız dış ve iç politika güden Vietnam'ı sözüm ona «cezalandırmak» istediklerini açıkça söylemişlerdi.

Fakat bundan önce de Pekin Vietnam'ı zayıflatmaya ve kendisine bağlamaya çalışıyordu. Örneğin Vietnam halkının Fransız sömürgecilerine üstün geldiğinin belli olduğu 1954'te Maocular Vietnam'ın ikiye bölünmesinden yana olmuşlardı. Çu En Lay Çinhindiyle ilgili Cenevre konferansında şunları söylemişti:

«Çin halkının kanısınca, Çinhindi'deki savaş Kore savaşı gibi sonuçlanmalı (yani ikiye bölünmekle)»

1965 yılının Ocak ayında Pekin, Amerika'ya, Demokrat Vietnam cumhuriyeti'ne karşı saldırısını genişletmesine razı olduğunu bildirmişti. O zaman Mao Çe Tung şunları söylemişti: «Çinliler yalnız Amerika Çin'e saldıracak olursa savaşacak... Vietnamlılar kendi problemlerini kendileri çözebilir.» Yine o zaman Çin, Vietnam'ı savunmak için sosyalist ülkelerin ortak harekete geçmeleri üstüne SSC Birliği'nin ileri sürdüğü öneriyi reddetmişti. Sonraları da Çin makamları, savaşan Vietnam'a Sovyet savaş teknik araçlarının Çin toprakları yoluyla sağlanmasına engel olmaya başlamıştı.

Vietnam halkının zaferi ve Vietnam Sosyalist Cumhuriyeti'nin kurulması, Pekin'in yayılma ve hegemonist planlarına ağır darbe indiren bir olay oldu. Bu olaylar hızla yankılanmıştı: Kamboçya'da Çin kuklaları Vietnam'a karşı sınır savaşı açmışlardı. Aynı zamanda Pekin Vietnam'daki Maocu örgütlerin kundakçılık faaliyetini aktifleştirmiş ve bunun için orada yaşıyan ve aslen Çin'li olanlardan (huatsyaolardan) yararlanmıştı.

Pekin huatsyaoların yardımıyla sosyal, ekonomik ve siyasal kargaşalıklar çıkarmaya, sosyalizmi kurma yolunda zorluklar çıkarmaya yeltenmişti. Çin'in Vietnam'a gösterdiği ekonomik ve teknik yardımı kesmesi de aynı maksadı güdüyordu. Bütün bu baltalama girişimleri boşa çıktıktan sonra Çin liderleri Vietnam Sosyalist Cumhuriyeti'ne karşı bütün ilerici insanlık tarafından kınanmış bulunan silahlı saldırıyı yapmıştır.

Sovyet hükümeti bütün dünyanın dikkatini şu olaya çekmişti: «Çin yönetiminin hareketleri, Pekin'dekilerin barışın gereklerine sorumsuz olarak yanaştıkları, Çin yönetiminin canilere özgü silâhlara kolaylıkla başvurduğunu bir kez daha gösteriyor.» 3 Mart'ta Sovyet hükümeti, Laos'da bir müdahale yapma niyetine karşı Çin yönetimine kesinlikle ihtarda bulundu.

Vietnam'a yapılan silahlı saldırı, Çin'in sözüm ona küçük ve orta ülkelerin «müdafisi» olduğuna ilişkin Maocu uydurmayı kül etmiştir. Sosyalist Vietnama karşı girişilen «tenkil hareketi» büyük devletçilik şovenizminin bu imparatorlar zamanında olduğu gibi, şimdi de Güney ve Güney Doğu Asya için gerçek bir tehlike doğurduğunu gösterdi. Sovyet devlet başkanı L.İ. Brejnev bu konuda şunları söylemişti: «Asıl bu politikanın bütün dünyada barışı ciddi olarak tehdit ettiğini şimdi herkes görüyor.»

Askeri-siyasi ve mânevî yenilgiye uğrayan Çin yöneticileri Vietnam'a ve diğer Güney-Doğu Asya ülkelerine karşı canice planlarından vazgeçmemişlerdir. Pekin, görüşmeler masası başına oturduktan sonra bile, provokasyonlarını durduramıyor, Vietnam topraklarına ateş açıyor, oraya casuslarını gönderiyor. Vietnam sınırları yakınında Çin orduları yeni mevzilere yerleştiriliyor, cephe gerilerinden yeni kıtalar yığılıyor, Vietnam'a karşı açılan iftira kampanyası azalmadan sürüyor. Vietnam topraklarında bir sıra noktaları bugüne kadar işgal eden Pekin, bu toprakların ya «hiç şüphesiz Çin'e ait» ya da «üzerinde görüşmeler yapmak gereken» topraklar olduğunu küstahça belirtiyor.

İsrail'in «kelimeler hazinesinden» alınan sözüm ona «sınırların güvenliği» tezi Çin için de ileri sürülüyor.

Çin hükümetinin 1962 yılında Hindistan'a saldırı yaptıktan sonra bu gibi iki yüzlü harekete başvurduğunu hatırlatmak gerekir.

Bunlara paralel olarak, Pekin, Çin-Laos sınırında gerginliği arttırıyor, ulusal düşmanlık tohumları ekiyor, ifratçı unsurları hükümete karşı ayaklanmalara tahrik ediyor, gerek ülkenin içinde gerekse dışında Laos gericilerine yardım ediyor, Kamboçya halk cumhuriyetinin iç işlerine sürekli ve yaygın bir şekilde karışıyor.

Bütün bu hareketlerden anlaşıldığı gibi, Pekin Vietnam'la yapıcı görüşmelere başlamak şöyle dursun, tam aksine yeni savaşa hazırlandığını gösteriyor. Pekin'in resmi temsilcileri bu savaşın muhtemel olduğunu defalarca ihtar etmişlerdi. Örneğin Teng Syaoping'in bu konudaki demeci dikkat çekicidir. Teng Syaoping Vietnam'la görüşmelerin ebediyen sürebileceğini söylemişti.

Sözüm ona «yitirilen topraklara» yayılma planları, Çin liderlerinin maceracı hareketleri, Pekin'in birçok siyasi tutumlarını açıklamaktadır. Pekin sınırların sarsılmazlığı ilkesini, uluslararası ilişkilerde kuvvet kullanmak ya da kuvvet kullanma tehdidinde bulunmaktan vazgeçme ilkesini kabul etmek istemiyor. Asya halklarının dünyanın bu bölgesinde ortak çabalarla güvenliği elde etme azmine direnç gösteriyor.

Çin'in milliyetçi burjuvazi çevrelerinin en gerici tabakalarından miras olarak kalan «yitirilmiş topraklar» haritasından yararlanan Çin yöneticileri, uluslararası soygunculuk ve yayılma taraftarı olduklarını bütün dünyaya gösterdiler. Pekin'in bugünkü büyük devletçilik hegemonist politikası, Asya'da genel siyasî havanın sağlıklılaştırılması yolunda başlıca engellerden biridir.

Bitti

SANAT-KÜLTÜR-BİLİM

Hoyrat

Hasan İzzettin DİNAMO

Sanat, şiir serüvenini fildişi kulenin dışında sürdürmeye çalışan genç şairlerden biri de Aydın Hatipoğlu'dur. Bizim zamanımızda otuz beş, kırk yaşına varmış şairlere de genç şair derlerdi. Daha gençlere hiç sıra gelmezdi. Bunun nedeni şuydu: Şiire onbeşinde başlayan şair, yaşayışın türlü engellerini aşabilmek uğruna türlü çilelerle boğuşur, sürgünler, mapusaneler görür, bu yüzden de bir türlü yayın yaşayışına katılamaz, oraya varabildiği zaman da saçı sakalı ağarmış olurdu. Böylece piyasaya ilk çıkışı da onun genç şair diye nitelenmesine yol açardı. Şimdinin genç şairleri de, bakıyorum, aşağı yukarı böyle. Ortada çokça değişmiş bir şey yok. Siyasal ortam her zaman sanat düşmanı olduğundan, siyasal çalkantılar da sık sık sürdüğünden, şairler, sanatçılar, kimi zaman, sanat dünyasından uzakta, hiç kitap yayımlamadan suskun yıllar geçirmekte, şiirleri sonradan şaşkınlarında aklarla ortaya çıkmaktadır.

Aydın Hatipoğlu da 12 Mart balyoz engellerini aşarak bugüne ulaşırken, her duyan, düşünen sanatçı gibi zamanın kalleşliklerini görmüş, gocunmuş, insancıl duyguları hırpalanmıştır. Bu, 'sanata, şiire kapalı acılı yılla'ın ürünleri de acı olmuş. Şair, bu ürünleri şair benliğinin karanlık hücresinde süs kılıçlarıyla değil de, dövüş kılıçlarıyla dövüp bilemiş, parlatmış, sonra «Hoyrat» adıyla günışığına çıkarmış. Bu kitabından önce ve sonra kitaplar yayınlamış şairimizin eski ve yeni kitaplarını da okuduğumuzdan, bundaki yenilikleri, güzellikleri daha yakından görebiliyoruz. Kitabın ilk şiiri olan «Hoyrat», Urfa ağzıyle, oraların folklorundan, ora türküleriyle şiirlerinden esinlenerek yazılmış, uzun, dramatik bir şiir. O bölgenin standart aile tiplerinden birinin, açlıkla, zulümle yaptığı güreşin, ancak oralı bir şairin ağzından söylenebilecek güzellikte ger çekçi bir anlatımı. Kitabı okudukça ister istemez usuma hikâyeci Bekir Yıldız geliyor. Hikayecimizin düzyazı ile anlattığı bölge halkının talihsizliklerini, acılarını, yine oralı bir şair, şiir diliyle anlatmağa çalışmaktadır: Ağır gelir diloy diloy—sırtıma bir tüccarın taş yüreğini vurup—kollarımı el örgüsü halatlara bağlıyorum. Kara saban ve süt—ve kınalı kızla yalnızlık—ve zulüm. Ak yaylada yayla yaylar bebeler—ne yerler—Boğazıma kursun akıt—lokma geçmez boğazımdan.—Üç öğün açlıktır soframda aşım—Ak tepe, bebelerim, koyunlar düşüm.—Dünya bana dar gelir—dereden—ses geliyor dereden—babo kurban—aney aney—dereler su—alkol rahatlığına sığınmış aptal şairler—savaş korkusu. Aney aney—kara yerlere gireydi kulu kula kul eden. Aç—çıplak—hasta—bebelerim ekmek bekler şehirdeki babasından. Ekmeğim yok—ben nedim—dermanım yok—kimim var—kime gidim? Gücümsün—umudumsun — acımsın — Hayın oy—zalım oy—güzel oy.»

Urfa insanının korkunç acısını bu uzun şiirinde kendi kentinin diyeleğiyle dile getiren şair, içinde yaşadığı, bocalayıp durduğu büyük kentin özgürlük kaynaşmalarına da yüreğini daldırıp lirik dizeler döktürür: «Sana kopmuş kollariyle sarılıyorum işçi çocukların—sarılıyorum kavganın bayrağına. Suskun bir türküyüm—yumruk gibi bir ses yoğuruyorum—kutsal ölülerin kanından— emeğin kurtulusunu haykıran. Gel bölüşelim—mutluluğun dünyası bir somun ekmek—gelir misin?»

Bir mezartaşı kitabesi olarak yazılan şu dörtlük, yepyeni bir serüvenin özetidir: «Ölümü bir bardak su gibi içtik—kırmızı kanı çiçekleri bırakıp güneşe yazın—kurşunlara kitaplarını siper ederek—ellerini böğründe bırakıp gittin bir kızın.»

Bir başka dörtlük de şu: «Hani şiirlerin vardı kardeşlik ve sevda üstüne—türkülerin vardı gür sesli erkek türkülerin—umudun vardı yarınlardan ürkek bir kız üstüne—kardeşliği, umudu, sevdayı kurşunladılar. Toprak utanıyor—kurşun utanıyor, hançer utanıyor—ölüm utanıyor çocuklar—zulüm utanmıyor.»

Kitabın sonlarına konmuş olan şu parçanın güncel tazeliğiyle söyleniş güzelliğini de görmeden geçmeyelim: «Gülleri yasaklamışlar, bütün çingeneler haberli—umudun bahçesinde bir gül bile kalmamış—gizlice satılırken ele geçmiş birçok gül—kanlı gül—zorla alınmış—bir keman çalarken susmuş usulca—ve suların kıyıya vurduğu işitilmiş—umudun bahçesinde bütün bülbüller susmuş—işte yalnızlık yeniden pusudadır.»

Son reaksiyoner yılların, —insancıl sanat düşünceleri, duyuşları üzerinde— demir ayaklarıyle nasıl tepindiğini, çok iyi bir şair yürüyüşüyle yola çıkmış olan Aydın Hatipoğlu'nun şiirle bulanmış içli izlenimlerinde birazcık gördünüz. Bu içli, bilinçli, öfkeli genç şairler, her zaman olduğu gibi zulmün karşısındadırlar. Bunların elleri de her zaman reaksiyoner güçlerin yakasındadır.

Şairimizin yeni şiir kitabından da daha ilerde söz edeceğiz...

«Paris Düşerken»de umut

Ali SEFER

İlya Ehrenburg, hiç kuşku yok ki, sosyalist gerçekçi edebiyatın önde gelen ustalarından biri. İki bakımdan öndedir onun ustalığı. Birincisi, gerçekten usta bir romancıdır ve roman ustası dendiğinde, bocalamaksızın verilen ilk adlardandır. İkincisi, sosyalist gerçekçi edebiyatın —Gorki'nin mirası üzerinde ve, yeni Sovyet insanına özgü— ileri ve öncü nitelikte örnekleridir onun eserleri.

Paris Düşerken'de, ikinci genel savaş arefesindeki Fransa'yı anlatır. Günlük hayatın hayhuyu içinden, yaklaşan savaş tehlikesine el yordamıyla karşı koyma çabasındaki ürkek, tedirgin küçük burjuvalar; bir yanda el altından Alman tekelleriyle işbirliği yaparak halk birliği hükümetini teslim almanın peşinde; öte yanda ne pahasına olursa olsun, Fransa'nın çiğnenmesinden acı duyabilen ve derin bir çıkmazda olan sanayici burjuvalar; Alman faşizmiyle elele, özgür Fransayı zulmün ve barbarlığın ayakları altına atmaya hazır faşist çete; gerici burjuvaziyle her an uzlaşma ortamı arayan, ittifak yaptığı komünistlerin zayıflatılması için demokrasiden fedakârlığa gizli gizli niyetlenen teslimiyetçi 'sol' faşizme karşı her an tetikte olan, ama uzlaşmacı sol'la birlikte davranmak zorunda kalan, başka çıkış yolu kalmayan ya da yeni seçenekler için iyice geçikmiş komünistler... Ve dokunurcasına, konuşurcasına yanınızda duyduğunuz insanlar, insanlar, insanlar...

Komünistlerinki bir bakıma bile bile ladestir. İhanet çemberiyle sarılmakta olduklarını, hiç değilse seziyorlar. Son bir gayretle ittifak yaptıkları unsurlara, sosyal demokrasiye, yanlışlarını gösterme çabasındadırlar. Olmaz'ı oldurmaya çalıştıklarını bile bile, sonuna dek zorlarlar. Çünkü, bu ihtimalden vazgeçildiği takdirde hükümet derhal düşecek, üç gün sonra başlanacak olan antifaşist sıcak savaşa, şimdiden başlanacaktır. Ve işin içinde hiç değilse zaman kazanmak vardır. Ama kazanılan zaman, yurtseverlere, Fransa'nın faşizm çizmesinden kurtarılması için ölümüne bir savaş veren ve nice evlâdını yitiren Fransız halkına, 6 yıla mal olacaktır.

Faşistler, Hitler'i bir ayak önce, Fransa'ya sokmanın bütün yollarını denerler. Cinayetler, sabotajlar birbirini izler. İspanya'da faşistler hayatı zehir etmekte, Almanya ve İtalya'da tüm insanlara, dahası faşizme yıllardır düşünmeden hizmet ettiği halde yaptıklarından azıcık kuşkulanır gibi olan, azıcık insan yanı kalan faşistlere bile kan kusturulmaktadır. Demokrasinin güçlü kalesi, Fransa da düşürülmelidir. Hükümet, giderek adı var kendi yok durumuna girmekte, bocalamakta, demokratik mevzilerden geri çekilmekte ve böyle yapmakla, gerek içerdeki faşistlerin, gerekse Hitler'in hışmından korunacağını sanmaktadır.

Oysa demokrasi güçlerinin en yasal, en haklı silâhlarından, demokratik özgürlüklerinden adım adım geriletilmesi; mücadele olanaklarının elinden alınması ve çıplak kalması, işte bu Hitler'in öteden beri kolladığı, hazırlanmasına çalıştığı ortamdır. Saldırıya geçen Alman

Devamı s. 5, sütun 7'de

Radyo TV

TV

17.00 Haberler — 17.15 Mr. Magoo: Roben Hood — 1. Bölüm — 17.40 Hafif Müzik — 17.55 Tatil Sineması: Yönetmenliğini Michael Gordon'ın yaptığı «Aşk Ya Da Para» isimli filmin başoyuncuları Kirk Douglas ve Gig Young. — 19.25 Bugünün Kadını Helen: Bu akşam dizinin son bölümü yayınlanacak — 20.20 Reklamlar — 20.30 Haberler — 20.50-21.38 Seçim Haberleri — 22.30-07.30 Tele-Pazar ve Seçim haberleri (Yayının uzatılma olanağı var)

TRT-1

05.00 Açılış — 06.02 Günaydın — 07.30 Haberler — 09.30 Solistler Geçidi — 10.02 Tatil Sabahı — 12.02 Radyo Tiyatrosu — 13.00 Haberler — 15.15 Şarkılar — 16.30 Spor Magazin — 19.00 Haberler — 20.15 Ocak Başı — 21.02 Dinleyici İstekleri — 21.30 Spor Dergisi — 22.30 Sizin Seçtikleriniz — 23.00 Haberler — 23.10-01.00 Bölgesel Yayın — 01.00 Kapanış — 01.05-05.00 Gece Yarısı.

TRT-2

08.00 Açılış — 08.02 Gün Başlıyor — 09.00 Kültürümüzden Sayfalar — 10.00 Çocuğun Dünyası — 11.30 Turistik Değerlerimiz — 13.00 Haberler — 14.00 Gülmece Dünyası — 16.30 Şarkılar — 18.00 Sanat Tarihi — 19.00 Haberler — 21.30 Disko teğimizden — 22.15 Hafif Müzikte Dans — 23.30 Haberler — 23.55 Kapanış.

TRT-3

07.00 Açılış — 07.02 Güne Başlarken — 08.00 Sabah Konseri — 09.03 Müzik Şöleni — 10.00 Unutulmayanlar — 11.00 Müzik Magazin — 12.30 Ünlü Yorumcular — 13.00 Sizin seçtikleriniz — 14.30 Pazardan Pazara — 17.06 Çay Saati — 20.00 Rönesans Müziği — 21.30 Dünya Şarkı Söylüyor — 23.00 Ses Ustaları — 24.00 Samanyolu — 01.00 Kapanış.

Öğretmenlerin Durumu

Kadir ORALI

Öğretmenlerin durumu denince, bugün hemen çoğunluğun aklına, onların yoksulluğu geliyor. Doğrusu bunun haklı pek çok nedeni vardır. Toplumun çesitli kesimlerinden insanlar bu nedenleri değişik açılardan değişik biçimlerde, ama somut olarak görüyorlar:

Bir kere öğretmelerin kendileri, bin çileli kuyruklarda beklemeye, çarşı-pazar didik didik dolaşmaya çoktan alıştılar. En yaşamsal gereksinimlerini bulabilmek, biraz daha ucuza alabilmek için dönenip duruyorlar. Çocuklarının iyi beslenmesi, giyimi, eğitimi hayal oldu. Konut, ulaşım, sağlık, dinlenme yoksunlukları ise gittikçe derinleşen yaralarıdır. İkinci bir işte çalışan ve böyle bir iş arayan öğretmenlerin sayısı hergün kabarıyor. Bu ikinci işlerin başında gelen, okul dışında ücretle ders verme olayı, ne yanından bakılsa kötü bir iştir. —Hemen belirtelim ki bunda öğretmenlerin bir suçu yoktur, yada yok denilecek kadar azdır ve bu konu ayrıca incelenmelidir.—

Öğretmenler ve aile bireyleri çeşitli eğlenme, dinlenme v.b. yerlerinden çekilmiş durumdalar. Bu bakımdan eskilerin anlattığına göre köyde, kasabada, kentte olsun, ileri gelenler arasında öğretmenlerin saygıdeğer bir yeri varmış. Şimdi böylesi istisnadan sayılıyor. Artık toplumda ileri gelenler ve onların çevreleri içinde öğretmenler yok.

Öğretmenlerin yoksulluğunu iyi bilen kesimlerden biri de öğrenci velileridir. Bunu da kanıtlamaya hiç gerek yoktur. Çünkü veliler öğretmenlere yakındır ve gerçeği açıkça görüp dururlar.

Dükkâncılar, satıcılar öğretmenlere veresiye mal satmaya korkarlar. Ama gene de satarlar. Çünkü bilirler ki, öğretmenler gereksinimlerini borçlanmadan alamazlar.

Gerçekten öğretmenler derin bir yoksullaşma ve borçlanma süreci içindedirler. Bunu kanıtlamak için istatistik, hem de güvenilir olsun diye resmi verilere —ki bunlar oldukça boldur— hiç gerek yok. Bunu tüccarı, bakkalı, çakkalı bilirler. Politikacılar, hükümetler bilirler. Bilirler de en yetkili ağızlardan ve televizyondan milyonlarca insana, ülkemizde her doğan çocuğun 15.000 lira borçlu olduğunu açıklarlar.

— II —

Öğretmenler tarihin her döneminde toplumun aydınları, başlıca düşünen kesimleri içinde olmuşlardır. Onlar çocukları, gençleri eğitip yetiştiren, insana öz ve biçim kazandıran mesleğin sahibidirler. İnsan ve insanlık konuları ve sorunlarıyla her an iç içedirler. Bu nedenle öğretmenlik kutsal sayılmıştır.

Fakat bu meslek hiçbir zaman kendi başına yürütülmemiştir, yürütülemez. Her dönemde toplumsal-ekonomik yapının belirlediği olanaklar, araçlar, yöntemler ve amaçlar çerçevesi içinde uygulanır. Böylece eğitim-öğretim sisteminden genel olarak «düzene uygun kafalar» ve insanlar yetiştirmesi istenir. Sömürücü sınıflı toplumlarda egemen sınıfların bu isteği son derece kesin ve serttir. Çünkü toplumsal düzende başlıca yapı taşları insanlardır. Oysa insanlar yaşamın en dinamik, en devingen varlıklarıdır. Onların bu hareketliliği, öğrenmeyle, düşünmeyle, bilinçle donandığı zaman önünde durulmaz bir güç olur. Buysa sömürucu egemen sınıflar için **yokolma** demektir. Bu nedenle onlar yalnızca kendi çıkarlarına hizmet etmesi için öğretmenliği ve öğretmenleri katı sınırlar içinde ve baskı altında tutarlar.

Ekonomik ve siyasal egemenliklerini bağladıkları gibi, eğitim-öğretim alanını da hukuksal bir sisteme bağlarlar. Böylece olanakları, araçları, yöntemleri ve amaçları kendilerine göre sunarlar. Kendi belirledikleri sonuçları beklerler.

Fakat işte aynı zamanda bu ayrıcalıklı egemen sınıfsal tutumları ve beklentileri ile üretici güçlerin gelişmesine, genel toplumsal çıkarlara ters düşerler. Öğretmenlere, ve eğitim-öğretim mesleğine ters düşerler. Çünkü öğretmenler her zaman emekçidirler ve mesleki her dönemde üretici güçlerin emekçilerin gelişme gereksinimleriyle yüzyüzedir.

Görülüyor ki sömürücü düzen, eğitim-öğretim alanında da kendini olumsuzlayacak ve değiştirecek dinamikleri doğuruyor ve güçlendiriyor. Bu çelişki derinleştikçe egemen sınıflar hırçınlaşıyor; onlar hırçınlaştıkça çelişki keskinleşiyor.

Türkiye'de öğretmenlerin yaşadıkları deneyler bunları açıkça kanıtlar.

— III —

Sömürücü toplumlarda öğretmenler ücretli emekçiler olarak yalnız değildirler. Sömürü, yoksulluk, eşitsizlik, baskı altında tutulmaları ile büro, teknik, sağlık elemanlarıyla ortak sorunlarla karşı karşıyadırlar. Tüm bu kesimlerin kaderleri gittikçe birbirine yaklaşır, «bir» olur.

Kapitalist toplumda eşitsiz gelişmenin yarattığı tekelci burjuvazi ve işbirlikçileri bir avuç zümre haline gelirken, nesnel olarak diğer sınıf tabakaları karşıt kutba iterler. Giderek yoksullaşan ve salt emekçi duruma düşen sınıf ve tabakalar, modern ücretli köleler olan, burjuvaziyle uzlaşmaz ve düşman bir konumda yer alan işçi sınıfının çevresine yığılırlar. Sınıf mücadelesi içinde yer alırlar.

Bu nesnel durum onlarda örgütlenmeyi, bilinçlenmeyi, siyasi tavır almayı v.b. hızlandırıp geliştirir. Kendi meslek haklarını ve çıkarlarını kazanmak, korumak ve geliştirmek için birleşirler, örgütlenirler ve mücadele ederler. Böylelikle aynı zamanda insan hak ve özgürlüklerinin, demokrasinin gelişmesi için mücadele etmiş olurlar. Bu mücadelelerinde genel olarak kendi açılarından politikalar ve yöntemler gütmekle beraber, bunlarla ve yalnız başlarına kurtulamazlar. O yüzden işçi sınıfı bilimine ve onun politikalarına, mücadele yöntemlerine her zaman açıktırlar. Gittikçe işçi sınıfı yörüngesine girerler.

İşte bu şartlar, öğretmenleri, sömürüye ve baskıya karşı en duyarlı ve en yetenekli kesim olmaya zorlamıştır. Öğretmenler işçi sınıfı bilimini kavrama yeteneği göstermekle kalmamış, onu yığınlara da taşımışlardır. Bilime uygun örgütlenmede ve mücadelede engin deneyler geçirmişlerdir. Kuşkusuz bu konularda, işçi sınıfının bilimsel, örgütlü, siyasal önderliği bulundukça başarılı olunabilir. Yoksa yanlışlıklar, yenilgiler kaçınılmazdır.

Türkiye'de yetmiş yıllık öğretmen hareketi yukarıda belirttiklerimizin sayısız örnekleriyle doludur.

— IV —

Bugün Türkiye'de yarım milyona yakın eğitim, öğretim, bilim emekçisi var. Bunların çalışma koşulları ve ücretleri çok farklıdır. Dolayısıyla yaşantıları da değişiktir. Fakat hepsi genel olarak yoksulluk, baskı, bunalım ve doyumsuzluk içindedirler.

İşe girmede, ücretlerin belirlenmesinde, işten ayrılmada, işlerin yöneltilmesinde kendilerinin söz ve karar sahibi olma hakları tanınmamıştır. En doğal insan hak ve özgürlükleri son derece kısıtlıdır.

Anayasa, Evrensel İnsan Hakları Bildirgesi, Roma Sözleşmesi, Helsinki Senedi, Uluslararası Çalışma Örgütü Bildirgesi gibi temel bölgelerde tanınan hak ve yetkileri, uygulamada kısıtlanmakta ya da hiç verilmemektedir.

Dünyanın her yanında özgürce kullanılan sendikal ve siyasal haklar yalnızca birkaç ülkede yasaktır. Bunlardan biri de Türkiye'dir.

Öğretmenler bu bakımdan da yalnız değildirler. Çeşitli meslekler de kamu görevlisi olarak çalışan milyonlarca emekçi de aynı durumdadır. Bu nedenle öğretmenler gibi onlar da hızla bilinçlenmekte, örgütlenmekte ve harekete geçmektedirler.

Her meslekten emekçiler demokratik örgütlerini yaratıyor, büyütüyor ve güçlendiriyorlar. Bu örgütlerin yığınsallaşması giderek artıyor. Bütün emekçiler birleşmenin ve örgütlü gücün önemini kavrıyorlar. Haklar mücadelesine, örgütlerine dayanarak ve güvenerek atılıyorlar.

Bu gelişme halkın tüm kesimlerini hızla sarıyor. Yoksul köylüler, küçük üreticiler, küçük esnaflar, zanaatkârlar, ev kadınları v.b. arasında bunu açıkça gözlemleyebiliriz.

Bütün bu gelişme süreçlerinde öğretmenler, şu yada bu ölçüde önderlik yapmaktadırlar. Başta faşist hareket olmak, üzere her türden halk düşmanlarının TÖB-DER'e saldırmaları bunun kanıtıdır.

— V —

Evet, TÖB-DER denince herkes bir durup düşünüyor. TÖB-DER adı tüm ileri emekçilerde derin bir sevgi ve saygı doğuruyor. Emek ve halk düşmanlarında ise düşmanlık ve kine yol açıyor.

Çünkü; TÖB-DER, Türkiye'de yetmiş yıllık demokratik öğretmen hareketinin en sağlam ve mücadeleci öz ve biçimiyle boyutlandığı örgüttür. 200.000'e yakın üyesi, 700'e yakın şubesiyle kentlerden ücra köylere kadar yurdun her yanında yaygındır. TÖB-DER Dünya Demokratik Öğretmen Hareketi tarafından da tanınmış ve FISE'ye üye alınmıştır.

Türkiye öğretmenleri, yığın yığın, bu biricik meslek kitle örgütlerinde toplanıyorlar. Ona güç vererek ve ondan güç alarak haklarını öğreniyor, arıyor, mücadele ediyor ve bir bir kazanıyorlar.

TÖB-DER, nicedir, grevli-toplu sözleşmeli sendika hakların yasallaştırılması için kararlı bir mücadele sürdürüyor. Bu uğurda onlarca üyesini şehit verdi, veriyor. Bu mücadele Türkiye öğretmenleri ve TÖB-DER için bir ölüm ve onur mücadelesidir.

TÖB-DER işçi sınıfının bilimsel sosyalist ve enternasyonalist ilkelerinden esinlenmiş ve yer yer kılavuz edinmiştir. İşçi sınıfıyla yakın bir dayanışma içine girmiş ve onun bağımsız siyasi hareketinin yolunu izlemiştir.

Böylelikle TÖB-DER, tüm demokratik kitle örgütlerinin güç ve eylem birliğine sonsuz değer vermiştir. Hakların kazanılması, korunması ve geliştirilmesi için demokrasi güçlerinin birleştirilmesini ve topyekûn mücadeleye sokulmasını her zaman gerekli görmüştür.

Bu amaçla, başta DİSK olmak üzere, diğer demokratik kitle örgütleriyle birlikte zengin derslerle dolu deneyler geçirmiştir. En ağır dönemlerden yılmayarak ve güçlenerek çıkmasını bilmiştir.

Bu nedenle TÖB-DER, demokratik halk güçlerimiz arasında saygın ve etkin bir yere sahiptir. Doğal olarak TÖB-DER'i yaratan ve yaşatan öğretmenler de öyledir. Yine bu nedenle, demokrasi ve halk düşmanları ise TÖB-DER'e ve öğretmenlere karşı saldırgandırlar.

— VI —

Demek ki öğretmenler, varolan sosyo-ekonomik yapının çok yanlı mekanizmalarıyla, bir avuç tekelci burjuvazinin ve işbirlikçisinin çıkarları için, milyonlarca emekçi gibi maddi ve manevi yoksulluğa itiliyor; ağır baskılar altında tutulmak isteniyor. Buna karşı çıkmaları, ekonomik, demokratik v.b. hakları için mücadelelerini yükseltmeleri zorunludur, kaçınılmazdır.

Beri yandan öğretmenler büyük çoğunlukla halk kökenlidirler ve emekçidirler. Nesnel olarak böyle olduğu gibi, öznel olarak da aydın, ilerici, demokrattırlar. Bu nedenle yenilikçi, hümanisttirler. Meslekleri «çocukları ve gençleri eğitmek, insan yetiştirmek»tir.

Öğretmenler bilgilerin çoğaltılıp biriktirilmesinde, geliştirilmesinde, ülkenin her yanına yayılmasında, kuşaktan kuşağa aktarılmasında engin ve değer biçilmez görevler yüklenirler. Yurdun her yanında benzer koşullarda yaşarlar ve çalışırlar. Kaderleri yetiştirdikleri kuşakların ve yurdun kaderiyle birdir. Bu nedenle de öğretmenler gerçek yurtseverdirler.

Bu nedenlerle öğretmenlerin çıkarları halkın ve yurdun çıkarlarıyla ortaktır. Sömürü ve baskıdan kurtuluşları emekçi halkın kurtuluşuyla birlikte mümkündür. Bunu, Türkiye'deki yüz yıla yakın pratikten ve bilimden, gittikçe daha çok öğretmen kitlesi görüp kavrıyor.

Emekçi halkımız, başta işçi sınıfı ile bağımsızlık-demokrasi ve sosyalizm mücadelesinde bazı mevziler kazanmıştır. Bunda ve mevzilerin korunmasında her zaman öğretmenler de vardır. Bu süreçte işçi sınıfı bilimi daha kolay kavranır ve maddi güce dönüştürülür. Bu mevziler için dövüşen, işçi sınıfı bilimiyle donanan, bu mevzilerde nöbet tutan öğretmenler, gittikçe diğer meslektaşlarının cazibe merkezi oluyor.

Bunun gibi, işçi sınıfımızın bilimsel sosyalist ve enternasyonalist hareketi, bütün halk güçlerinin cazibe merkezi oluyor. Bu hareketin ideolojik, örgütsel ve siyasal birliğinin sağlanması ve tüm halk güçlerini kucaklayarak yönetmesi, bugün halkımızın en ivedi gereksinimidir. Bu gerçek, yaşadığımız günlerdeki seçim dolayısıyla bir kez daha kendini apaçık dayatıyor.

Çünkü işçi sınıfının olsun, diğer emekçi kitlelerin olsun, tek başlarına bütün haklarını kazanmaları ve topyekûn kurtuluşları mümkün değildir. Bu nedenle işçi sınıfımızın bilimsel sosyalist ve enternasyonalist hareketinin güttüğü birlik politikası, emekçi halkımız tarafından gittikçe daha çok destekleniyor. Bu destek büyüyen bir örgütsel güce dönüşüyor.

Öğretmenler de bundan geri kalmıyorlar. Onların biricik demokratik-meslek kitle örgütü olan TÖB-DER, demokrasi güçlerinin birliği uğrunda saygın ve yorulmaz bir çaba sürdürüyor. Bunun, öğretmenlerin, tüm emekçilerin çıkarlarına olduğu kadar, sosyalist birliğin sağlanmasına da hizmet ettiği açıktır.

— VII —

Bugünlerdeki mücadele süreci, öğretmenlerin önüne hem halkın, hem de kendilerinin çıkarları açısından önemli görevler koymaktadır. Sömürücü egemen sınıflar, bugüne kadar iktidarları aracılığıyla öğretmenlere de siyaset yapmayı yasakladığı halde, oylarını istemekten geri durmadılar. Onların çeşitli partilerinden öğretmenler de parlamentoya seçildi. Bunların sonuçlarını bugün öğretmenler acı deneylerle yaşıyorlar.

Sömürücüler ve sözcüleri işçi sınıfımızın göz bebeği DİSK'e ve «emekçi halkımızın yüz akı TÖB-DER'e» saldırmayı baş politika yapıyorlar. DİSK'e ve TÖB-DER'e «komünist örgütler» demekle bir şey kazanacaklarını sanıyorlar. Artık öğretmenlerden destek göremediklerini, onların desteğini alamayacaklarını bildikleri için hırçınlaşıyorlar.

Öğretmenler bütün bunları değerlendireceklerdir. Hak mücadelelerinde kendi kitlelerinin birliğine, demokrasi güçlerinin birliktelğine ve çıkarlarının bütünselliğine daha çok önem vereceklerdir. Zaferin yolunun emekçi halkın örgütlenmesinden ve örgütlü güçlerin birleşmesinden geçtiğini her gün biraz daha bilince çıkartacaklardır. Ellerindeki her olanağı, bu yönde değerlendireceklerdir.

Böylelikle bugün öğretmenlerin yoksulluk, baskı, can güvensizliği ve çeşitli yasaklar altındaki durumlarından dolayı yer yer yayılan umutsuzluk bulutlarının dağıtılmasında, önemli bir tarihsel dönemden geçilecektir. Öğretmenlerin bu dönemi başarıyla kapatmalarının yolu vardır. Bu yol, umudu işçi sınıfının, emekçi halkın kitlesel ve örgütsel birliğinde görmeyi bilince çıkartmak ve bu uğurdaki tutumları, tüm olanaklarla ve etkin biçimde de desteklemektir.

memurların

Baştarafı Sayfa 2'de

b) Değerlendirme Kurulu notu: Değerlendirme Kurulu Not Toplamı + 4

c) Genel Not Ortalaması = Sicil Amirleri Not Ortalaması + Değerlendirme Kurulu Not Ortalaması + 2

Bu işlerden sonra elde edilen rakam Memurun Değerlendirme grubudur. Bu grubun elde edilen rakama göre nitelendirilmesi şu şekildedir:

0.0—2.4	YETERSİZ
2.5—3.4	ORTA
3.5.—4.4	İYİ
4.5—5.0	ÇOK İYİ

Değerlendirme Kurulları Değerlendirmeyi yaparken sicil amirlerinin memurlar için verdiği notlarla mütalaaları, aşağıdaki hususlarıda incelemek, gözlemlemek varsa açığa çıkarmak zorundadır.

Amir sicil raporunu doldururken.

a — Kişisel Sempati ve Antipatilerin etkisinde kalmışmıdır.

b — Memuru işine göremi değerlendirmiştir.

c — Memurun yaşı, kıdemi ve aylığı sicili etkilemişmidir.

d — Tüm bir yıllık çalışmamı, yoksa tek bir başarı veya başarısızlıkmı, değerlendirmeye esas alınmıştır.

e — Eski sicillerinin olumlu veya olumsuzluğundan etkilenilmişmidir.

f — Memurun; din, mezhep, ırk, cinsiyet, siyasi düşünce aynı veya karşıt dernek üyeliği, akrabalık, hemşerilik, arkadaşlık gibi durumlardan etkilenilmişmidir.

Bundan bir veya birkaçının tesbiti halinde gerçeğe aykırı not ve mütalaa veren amirin verdiği sicil göz önüne alınmaz ve değerlendirme diğer iki sicil amirinin görüşlerine dayanarak yeniden yapılır. Ancak yukarıda birinci bölümün son fıkrasında değerlendirme kurulunun 4 kişiden oluştuğu oyların 2-2 kalması olasılığı ve bu durumda başkanın bulunduğu taraf görüşünün işlerlik kazanabileceğini belirtmiş olmamıza karşın, burada ortaya çıkan durum not usulü olacağına göre notların aritmetik ortalaması değerlendirme sonucu vereceğine 2-2 kalmak söz konusu olmayacaktır. Ancak kişi hakkında verilecek şifahi karar ve önemler örneğin, aday memurların başarısızlıkları halinde göreve devam etmesi veya etmemesi iki yıl üst üste olumsuz sicil alanların görevine son verilmesi veya görev yerlerinin değiştirilmesi gibi kararlarda 2-2 kalınca bir olgu olarak ortaya çıkmaktadır. Ancak bu durumda seçilecek memur temsilcisinin gerçek bir memur temsilcisi olma niteliği ile kendisini göstermesi ile olaylara objektif yaklaşımla çözüm olmaktan kurtulabilecektir.

DEĞERLİ MEMUR ARKADAŞ

657 sayılı yasaya tabi tüm Bakanlık Kamu Kuruluşlarının merkez il veya Bölge Örgütünde kurulması gereken Devlet Memurunun ilk kez yönetime katılması şeklinde yorumlanabilecek bu değerlendirme kurumlarında görev almak görev alacak memur temsilcisini seçmek senin arkadaşlarının geleceğine yönelik önemli bir görevdir.

Aynı zamanda Kamu Kuruluşları çalışmalarının yönetime katılması özlemine olumlu yönde yaklaşım kuracak önemli bir gelişme ve işlerdir. Bu gelişmeden yararlanabilelim. Bu yararlanma Yönetime katılma söz ve karar sahibi olma savaşımımıza güç katacaktır.

Tüm bu mücadelelerden adım adım ilerliyerek Grevli ve Toplu Sözleşmeli sendika hakkımıza kavuşabileceğiz. Bu nedenle elimize geçen bu hakkı iyi değerlendirelim. Değerlendirme Kurumlarına temsilci seçerken gelmiş geçmiş tüm çalışma davranış ile nitelikleriyle gerçekten memur temsilcileri olabilecek kişileri temsilcilerimiz olarak Değerlendirme Kurullarında görevlendirelim