141-142 Kaldırılmalıdır

- 141 ve 142. maddelerin iptal edilmesi demokrasi görevidir
- Dünyada komünizmin yasadışı sayıldığı birkaç ülkeden biri olan Türkiye, Avrupa'da ve komşu ülkeler içinde tektir.
- Tüm demokrasi güçleri, 141 ve 142'nin kaldırılmasını, işçi sınıfının siyasal özgürlüklerini kısıtlayan bütün hükümlerin ayıklanmasını, ulusal demokratik düşünce ve örgütlenme üzerindeki anti-demokratik yasa ve uygulamaların son bulmasını istiyor.

Türkiye Sosyalist İşçi Partisi, 141-142'nin iptali için yıllardır mücadele vermekte ve ulusal demokratik hak ve özgürlükler üzerindeki kısıtlamaların kaldırılmasını mücadele gündeminin başına koymaktadır.

141-142'nin kaldırılması, işçi sınıfımızın ve tüm emekçi halk güçlerinin yıllardır başlıca taleplerinden biridir.

TCK'ya faşist Mussolini İtalya'sından alınan ve 43 yıldır demokrasi güçleri üzerinde demoklesin kılıcı gibi sallandırılan 141-142. maddelerin iptali konusu, bugün Anayasa Mahkemesi'nde görüşülüyor.

İstanbul Sıkıyönetim Mahkemesi ile İzmir 2. Ağır Ceza Mahkemesi'nin «TCK'nın 141 ve 142. maddelerinin iptal edilmesi yolundaki istemleri»nin demokrasi gereği olduğu önde gelen hukukçular tarafından da belirtiliyor.

Nitekim bugün dünyada «komünizmin yasadışı sayıldığı» pek az ülke vardır. Son olarak Portekiz, İspanya ve Yunanistan'da da bu durumun ortadan kalkmasından sonra, Avrupa'da «komünizmin yasadışı sayılageldiği tek ülke» Türkiye kalmıştır. Türkiye, İran'da şahlık rejiminin devrilmesinden beri, komşuları arasında da, komünizmin yasadışı sayıldığı tek ülkedir.

Öte yandan işçi sınıfının siyasal özgürlüklerini kısıtlamakla kalmayan bu hükümler, ulusal demokratik düşünce ve örgütlenme üzerinde de baskı unsuru oluşturuyor. Demokrasi güçleri, işçi sınıfının siyasal özgürlüklerini kısıtlayan, ulusal demokratik hak ve özgürlükleri baskı altında tutan yasa ve uygulamaların son bulmasını, 141 ve 142 ile birlikte, bu konuda engeller getiren tüm yasa ve hükümlerin kaldırılmasını istemektedir.

Bütün dünyada demokrasinin bir öğesi kabul edilen bu hak ve özgürlüklerin Türkiye'de kısıtlanması, demokrasinin özüne aykırı bir nitelik taşımaktadır.

Demokrasiden Yana Olmak

Faruk ÜSTÜN

141 ve 142'n'n 1936'da faşist Mussolini İtalya'sının ceza yasasından TCK'ya taşındığı, artık herkesin bilgisi dahilindeki bir gerçektir. Düşünme ve örgütlenme özgürlüğünü kısıtlayan bu maddeler, yürürlükte kaldıkları 43 yıllık süre boyunca, sadece işçi sınıfının ve kişisel sosyalistlerin tepesinde demoklesin kılıcı olmakla kalmamış, tüm ilerici ve demokratların, yurtsever aydınların da başına tebelleş olmuş, giderek demokrasiyi ve demokratik gelişmeyi de tasallutu altında tutmuştur.

Demokrasinin kamburlarından biri olan bu iki gerici faşist maddenin, öncelikle işçi sınıfımızı hedef aldığı açıktır. Nitekim işçi sınıfı ideolojisinin ülkemizde yaygınlaşmasının önünde uzun yıllar başlıca engeli bu maddeler teşkil etmiştir. Kapsamı bununla da kalmıyan 141 ve 142. maddeler, ulusal demokratik haklara ve bu doğrultudaki düşünme ve örgütlenme talebine karşı da insafsızca uygulanagelmiştir. Egemen milliyetçiliğin uluslararası anlaşmaları açıkça çiğnemesinde, bu maddeler gerekçe yapılabilmiştir.

1960 sonrasında tartışma gündemine getirilen bu maddeler, 1961 Anayasası'na da aykırıdırlar. 60'lı yıllarda konu Anayasa Mahkemesine götürülmüş, ama oylamada çok az bir farkla, anayasaya aykırı olmadığı görüşü ağır basmış ve yürürlükte kalmasına karar verilmişti.

Bugün bu maddelerin anayasaya aykırılığı konusunda hukukçuların büyük çoğunluğu görüş birliği içinde olduğu gibi, kitlelerin de 1960'lara oranla çok daha geniş kesimlerinin bir talebidir bu maddelerin iptal edilmesi. Bugün yolda, işyerinde, toplantılarda, parlamentoda, mahkeme salonlarında en çok konuşulan konu budur. Artık parlamenterlerin önemli bir çoğunluğu ve dahi işadamları, «bu yüzkarası maddelerin kalkmasında bir sakınca (!?) olmadığı» görüşündedir!

Gerçekten dünyaya şöyle bir baktığımızda, Türkiye, komünizm propagandasının açık olarak yasa dışı sayıldığı üç-beş ülkeden biridir ve son derece geri, ilkel bir konumdadır. Faşist rejimlerin kartondan kuleler gibi, birer birer ve ardarda yıkıldığı Portekiz, İspanya ve Yunanistan'dan sonra, komünizmin yasaklanabildiği bir tek ülke yok Avrupa'da. İran'daki monarkofaşist şah rejiminin yıkılmasının ardından, komünizmin yasadışı sayılması bu ülkede de aşılmış ve Türkiye, komşuları arasında da tek kalmıştır.

Oysa bugün bütün dünya, komünist ideolojinin serbestliğini, Komünist adıyla kurulmuş partilerin yasallığının demokrasi için vazgeçilmez unsurlar olduğunu, bir bakıma demokrasinin bunlarla mümkün olabildiğini kabullenmiştir. Böyle olunca 141-142'nin yürürlükten kaldırılmaması konusundaki ısrar, sadece gericiliğin ve faşizmin, yani demokrasi düşmanlarının tavrıdır. Gerçekte 141 ve 142'nin kaldırılması, demokrasinin gelişmesini daha bir güvenceye kavuşturacaktır.

Şurası bir daha belirtilmeli ki, işçi sınıfı ve demokrasi güçleri, bu yasalara rağmen sınıf mücadelesi yürütebilmenin örgütsel ve ideolojik olanaklarını yaratmaktan uzak tutulamamışlardır, tutulamıyacaklardır da. Ancak, demokrasinin tüm dünyada vazgeçilmez öğesi ve güvencesi konumunda bulunan işçi sınıfının siyasal özgürlükleri üzerindeki sınırlamaların tümüyle ortadan kaldırılması, demokrasinin bu şaibeden kurtulmasını sağlayacaktır. Bu bağlamda işçi sınıfının ideolojik ve örgütsel varlığının bu anti-demokratik yasalara rağmen yaratıldığı ve gelişeceği görmezden gelinemez. Ancak, komünizmin yasadışılığının sürüyor olması, işçi sınıfımız ve emekçi halkımız için, demokrasi için önemli bir eksikliktir.

Başta işçi sınıfımız olmak üzere, emekçi kitleler, demokrasi güçleri, 141-142 engelinin aşılmasını, işte bu zorunluluklar nedeniyle gerekli görüyor. Demokrasiden yana olmak, demokrasinin bu engellerden kurtarılmasını gerektirir.

Gerçek Konuşalım

Hüseyin Hasançebi

Nasıl Demokrat?

«Bana sosyalist derlerse gurur duyarım.»

Bu sözleri yıllar önce söyleyen kişi, bugünkü hükümetin Başbakanıdır. Kendisine sosyalist denmesinden gurur duyduğuna göre, asgarisinden demokrat olmalıdır bu kişi. Çünkü, dünyanın başka ülkelerinde «sosyalist» kisvesi altında pek çok demokrat vardır ve Ecevit de zaten böyle bir sosyalistlikten gurur duyabilir. Komünist hareket içindeki sosyalist sıfatından elbette hoşnut olmaz.

Neyse ki, eni konu tartışmaya gerek yoktur ve Ecevit kendi ölçüleri içinde bir demokrattır. Ama onun demokratlığının üzerine şahin kanatlarının gölgesi düştü. Giderek büyüyen bir gölge...

Ve sen demokratsın ha! Bursa'da öğretmenlerin üzerine sis bombası, ses bombası ile saldırılırken senin demokratlığın kaç para eder bilemiyoruz.

Sen bir faşist partiyle kolkola bu düzenin sürdürüleceğine inanıyorsun. Hitler'in soydaşlarıyla kendini kardeş ilan ediyorsun. Demokratlığının ölçüsü ne ola ki?

Eğer bilmiyorsan hatırlatalım. Bursa'da alanlara doluşanlar kimdi biliyor musun, öğretmenler idi. Yani, demokrasi denince akla ilk gelenlerden. Yani sen Tek Şef'in kanatları altında büyürken demokrasi için savaşan muallimler.

İşte sen onları copla, sisle, sesle dağıttın. Demokrasiyi seninle birlikte koruyabilmek için, gerektiğinde sana rağmen koruyabilmek için Bursa'ya toplanmış öğretmenlere saldırdın. TÖB-DER Genel Başkanını tutuklattın.

Adına seçim yasağı falan da diyemezsin. Çünkü, demokrasiyi korumanın yasağı olmaz ve eğer sen demokrat isen demokraside hak arama ve isteme yasağı olmaz. O halde bir şeylerden, senden olan bir şeylerden kuşkulanmak gerek.

Var git, Bursa'da dağıttığın ve şu sırada seni rahmetle anan öğretmenlere danış demokratlığın ne olduğunu öğrenmek istiyorsan. Palavrayla, demagojiyle demokrat olunabilseydi, tekellerin şemsiyesi altında demokratlık yapılabilseydi, dünyada demokrattan geçilmezdi. Gerçi yine de geçilmiyor ama, senin gibi demokratların da maskesi düşüyor.

Demokratlık içi boş bir sıfat değildir. Karakterdir.

Sen kendinde bunları bir kere daha dönüp aramalısın.

TKP ÜZERİNDEKİ YASAK KALDIRILMALIDIR

Rıfat DAMACIOĞLU

Türkiye'de burjuvazi emekçi sınıfların mücadelesini gücü yettiğince engellemeye çalışmıştır. Burjuvazinin bu sınıf geleneği özellikle yasaklar yığını olarak somutlanır.

Kuşkusuz sınıf mücadelesini engellemek burjuvazinin elinde değildir. Emekçi sınıfların —özellikle işçi sınıfının— kararlı mücadelesi ve yaratıcı yeteneği burjuvazinin yasak duvarına takılıp kalmamıştır.

Ama sınıf mücadelesinin daha elverişli koşullara kavuşturulması da önemden ari değildir, tersine hayati bir önem taşımaktadır.

İşte, burjuva yasaklama ve sınırlamalarından biri, 141 ve 142. maddeler ise, bir başkası da Siyasi Partiler Kanunu'nun 106. maddesidir. Bu maddeye göre Türkiye'de «komünist» adıyla parti kurulması yasaklanmaktadır. Bu madde yüzünden Türkiye Komünist Partisi'nin yasallığına izin verilmemiştir ve Türkiye, «komünist» adıyla parti kurmanın yasak olduğu tek Avrupa ülkesi olarak kalmıştır.

Bu anti-demokratik madde, benzeri diğer hükümlerle birleştirildiğinde, siyasal çalışma üzerindeki kısıtlama ve yasaklamaların ağırlığını gösteriyor. İşçi sınıfımızın böylesine sınırlı koşullarda siyasi mücadeleye zorlanması, burjuvazinin, —emekçi sınıfların ve özellikle de işçi sınıfımızın siyasal eylemine karşı— değiştirmediği bir tutumdur. Ancak bizzat işçi sınıfının siyasal eylemi ve buna eşlik eden genel demokratik mücadele, burjuvaziyi, kendi koyduğu yasak duvarlarının arkasına çekilmeye zorlamaktadır. 141 ve 142. maddelerin kaldırılmasının sıcak tartışma ve karar dönemine girdiği şu günler, siyasi çalışma üzerindeki tüm yasakların kaldırılması talebine de artan bir önem yüklemiştir.

Bu nedenle, Türkiye Komünist Partisi üzerindeki yasak kaldırılmalı, siyasi partiler kanununun, şovenizmi koruyan 89. maddesi başta olmak üzere, tüm anti-demokratik hükümleri demokratlaştırılmalıdır.

ERDEMİR İŞÇİSİ TOPLU SÖZLEŞME TASLAĞINI ONAYLADI

Kdz. Ereğlisinden Hasan Koraman bildiriyor — 29 Eylül Cumartesi günü, Ereğli Demir-Çelik işçileri bir araya geldiler. T. Maden-İş Sendikasının hazırladığı toplu söz leşme taslağını onayladılar.

Çok büyük bir işçi kitlesinin katıldığı toplantıda oybirliği ile kabul edilen toplu sözleşme taslağı, birinci yıl 50, ikinci yıl için de 50 lira olmak üzere saat ücretine toplam 100 lira zammı öngörüyor. Toplu sözleşme ayrıca 1 Mayıs'ın yasallaşmasını, ikramiyelerin yüzde 200 artırılmasını ve kıdem tazminatlarının 50 güne çıkarılmasını talep ediyor.

Toplantıyı bazı gerici ve kışkırtıcı güçler engellemek istemişlerse de başarılı olamadılar.

Seçimlere Doğru

TSİP İstanbul İl Örgütü Beria Onger'le ortak demokratik eylemler düzenliyor

Türkiye Sosyalist İşçi Partisi İstanbul il örgütü ile İstanbul bağımsız senatör adayı Beria Onger, seçim çalışmalarının yanı sıra, faşizme, emperyalizme ve şovenizme karşı ortak demokratik eylemler düzenleme kararı aldılar. Demokratik işbirliğinin merkezi ve yerel biçimlerinin görüşülmesinde varılan sonuçlar ortak bir açıklama ile kamuoyuna duyuruldu.

6 Ekim Cumartesi günü Şişli'de, Hürriyet-i Ebediyye Meydanında bir ortak mitingin de yapılacağının belirtildiği ortak açıklama metnini aynen yayınlıyoruz:

«Ülkemizde tüm demokrasi güçlerine yönelik faşist tehdit ve tehlike yeni boyutlar kazanıyor. Faşist zorbalık yaygınlaştırılıyor, tırmandırılıyor. Bütün bunlara karşı CHP ağırlıklı hükümet aciz kalıyor, siyasal gericilik, faşist güçler önünde ödün ve uzlaşma politikası izliyor. Temel hak ve özgürlükler açıkça çiğneniyor. Sendika liderleri ve diğer demokratik örgüt yöneticileri tutuklanıyor. Böyle bir dönemde yapılan 14 Ekim seçimleri, ülkemizin tüm ilerici güçleri açısından özel bir önem taşıyor.

Herşeyden önce seçimler anti-demokratik koşullarda yapılıyor. Seçimlere TKP'nin yasaklı olduğu koşullarda girilmesi, Türk Ceza Kanununun 141-142. maddeleri başta olmak üzere, siyasi partiler yasası, seçim yasası ve diğer yasa ve mevzuattaki anti-demokratik gerici ve şoven nitelikli maddeler sıkıyönetim ve sansür uygulamaları seçimlerin demokratik olmasına engeldir.

Buna karşın, bizlere düşen görev, seçim platformunu işçi sınıfımızın ve tüm emekçi halkımızın yaşama ve çalışma koşullarının iyileştirilmesi, siyasal demokrasinin genişletilmesi, emperyalizme, siyasal gericiliğe, şovenizme ve faşizme karşı halkımızın yeni mevziler kazanması ve genel olarak sınıfsal ve ulusal baskıların geriletilmesi doğrultusunda değerlendirmektedir.

Bu koşullarda seçim savaşımına demokrasi güçlerinin birlikteliği, ilerici güçlerin demokratik eylem birliği yolunda işlev kazandırmak gerekiyor. Bu konuda, işçi sınıfımızın en ileri örgütlü güçleri başta olmak üzere tüm devrimci-ilerici kuruluş ve kişilere görev düşüyor.

14 Ekim seçimleri parlamentodaki güçler dengesinde halkımızdan yana bir değişikliğe yol açmasa bile, bu seçimler ortak yığın eylemlerinin gelişmesi sürecinde önemli bir olanaktır. Çünkü bugün ülkemizde siyasal yaşam büyük ölçüde parlamentonun dışında, canlı sınıf mücadelesinin ve yığın hareketlerinin kendisinde somutlanmaktadır.

Bu nedenle yığınların duyarlılığının arttığı seçim ortamını, faşizme, emperyalizme, tekellerin egemenliğine ve egemen şovenizme karşı olan güçlerin ortak ve yığınsal eylemlerinin bir platformuna dönüştürmek gerekiyor.

Bizler, bu seçim çalışmalarında kurulacak beraberliklerin ve gerçekleştirilecek ortak eylemlerin, uzun erimli işbirliği ve kalıcı eylem birliği yolunda —geleceğe dönük olarak— ileri bir adım olacağı inancındayız.

Bizler seçimlere ayrı ayrı katılsak bile, gerçekte dost ve kardeş olduğumuzu, başdüşman, emperyalizm, işbirlikçi tekeller ve faşizme karşı omuz omuza verebileceğimizi dosta düşmana, tüm kamuoyuna kanıtlamamız gerektiğine inanıyoruz. Seçim platformunu kendi aramızda bir çekişme ve yarış alanı olarak görmüyoruz. Bu nedenle, ayrı ayrı siyasi programlar ve takvimler çerçevesinde sürdürdüğümüz seçim kampanyalarımızın, ortaklaşa eylemleri de kapsamasını kararlaştırmış bulunuyoruz.

Bu anlayışla gerçekleştireceğimiz, ortak toplantılar ve eylemler, daha geniş ve daha güçlü eylem birlikleri yolunda anlamlı bir adım olacaktır. Çünkü işçi sınıfımızın en ileri güçlerinin birliği başta olmak üzere, tüm halk güçlerinin birlikteliğini öngören birlik ve işbirliği politikaları, ancak bu şekilde düşünsel bir güç olmaktan çıkıp, somutlanacak ve maddi güce dönüşmeye başlayacaktır. Ülkemizdeki devrimci-demokratik süreç ancak bu şekilde daha ileri aşamalara ve kalıcı başarılara doğru yol alacaktır.

Bizler, tüm ilerici, demokrat, yurtsever ve sosyalist güç ve örgütleri emperyalizme, işbirlikçi tekellere, faşizme ve şovenizme karşı kazanılması zorunlu daha geniş ve güçlü eylem ve cephe birliği yolunda önemli bir adım oluşturduğuna inandığımız iş ve eylem birliğine katılmaya çağırıyoruz.»

Seçimlerde sosyalist güçlere engellemeler sürüyor

- **Siirt'deki seçim mitingi polis tarafından yarıda dağıtıldı, aralarında TSİP, GYK üyesi M. Ali Tan'ın da bulunduğu çok sayıda kişi gözaltına alındı.**
- **Kozluk'da seçim çalışmaları yapan devrimci-demokratların evleri basıldı.**
- **DDKD Genel Sekreteri hala gözaltında.**

Siirt (Gerçek Muhabiri Bildiriyor — Seçim propaganda çalışmaları kapsamında olarak Siirt'de düzenlenen miting polis tarafından kanunsuz olarak dağıtıldı.

Mitingde TSİP, GYK üyesi M. Ali Tan ilk konuşmayı yaparak, sınıfsal ve ulusal demokratik mücadelenin taşıdığı önemi ve halk güçlerinin ivedi görevlerini dile getirdi. Sosyalistlerin birliğini, merkezi düzeyde kalıcı eylem birliğinin taşıdığı değeri vurguladı.

Daha sonra Devrimci Demokratlar adına Sedat Baykan konuşurken, güvenlik kuvvetleri, miting bitmeden kalabalığı dağıttılar.

M. Ali Tan ve Sedat Baykan sıkıyönetimce gözaltına alındılar. Ayrıca, Devrimci Demokratlar'dan Ali Yıldız, Ayhan Güngör, Namık Kılıçer, Nasri Uzun ve Sosyalist Gençler Birliği GYK üyesi, Diyarbakır Şube başkanı Agah Sırrı Savran da bulunuyor.

Kozluk'da Seçim Çalışmalarına Baskı

Kozluk (Özel) — Sosyalistlerin seçim çalışmalarına yapılan baskı ve engellemeler ilçemizde de sürüyor. Ortak seçim çalışmalarına katıldıkları için devrimci-demokrat 18 kişinin evi, 29.9.1979 gecesi sabaha karşı 04.00'de basılarak, arama yapıldı.

Bu konuda TSİP ilçe yönetimi adına açıklama yapan Mehmet Balkaş, başvurulan uygulamanın anti-demokratik olduğunu, ilçedeki sosyalist seçim çalışmalarını önlemek amacını taşıdığını belirtti. Mehmet Balkaş, Kozluk'da sürdürülen seçim çalışmalarının, gerici egemen çevreleri ve onların baskı güçlerini rahatsız ettiğini belirtti.

VİLDAN TANRIKULU HALÂ GÖZALTINDA

Diyarbakır (Gerçek Bürosu) — Geçen hafta Van'da düzenlenen seçim mitinginde konuşma yaptıktan sonra, TSİP seçim bürosunun önünde polis tarafından gözaltına alınan Devrimci Demokratik Kültür Derneği Genel Sekreteri Vildan Tanrıkulu, Diyarbakır sıkıyönetim komutanlığına sevkedilmiştir.

Hâlâ gözaltında tutulan Tanrıkulu'nun avukatları, bu konuda sıkıyönetim adli müşavirliği yada savcılığı tarafından bir açıklama yapılmadığını söylemişler ve durumu kınamışlardır.

GEZER: «SINIFSAL VE ULUSAL DEMOKRATİK MÜCADELEDEN ÖDÜN VERMEYECEĞİZ».

Türkiye Sosyalist İşçi Partisi Merkez Teşkilat Sekreteri Aydoğan Gezer, TSİP'in seçim kampanyasına sistemli baskıların yapıldığını, seçim serbestliğinin çiğnendiğini söyledi.

Aydoğan Gezer, bu anti-demokratik uygulamaların yasadışı olduğunu kaydederek şöyle dedi:

«Partimizin Van'daki mitinginden bir konuşmacının gözaltına alınmasından sonra bugün de Siirt'de düzenlediğimiz yasal miting dağıtılmış, konuşma yapan Partimiz GYK üyesi Mehmet Ali Tan bazı partililer ve devrimci demokrat gözaltına alınmıştır. Aynı şekilde, İstanbul'da özellikle işçilerin yoğun olduğu semtlerdeki pek çok toplantımıza ve gecekondulardaki propaganda çalışmalarımıza keyfi baskılar uygulanmaktadır. Bütün bunların başsorumlusu siyasal iktidardır.»

«Türkiye Sosyalist İşçi Partisi kendi politikalarını ve görüşlerini tümüyle kendisi saptar, kimseden müsade almaz. Biz görüşlerimizi burjuvazinin gözünün içine baka baka her yerde söyledik ve söyliyeceğiz».

«Sınıf mücadelesi veriyoruz. Ama sadece sınıf mücadelesini değil ezilen ulusun özgürlüğünü ve acil ulusal demokratik, kültürel haklarını savunuyoruz. Bunlar egemen tekelci tahakkümünün ve egemen milliyetçiliğin hoşuna gitmiyor. Ama biz onların gözünün içine baka baka sınıfsal ve ulusal demokratik görüşlerimizi ve taleplerimizi dile getireceğiz. Onların koyduğu tabuları yıkmak bizim sınıf görevimizdir, enternasyonalist olmamızın gereğidir.»

SEÇİM HUKUKU (4)

Oy verme yetkisine sahip olanlar:

Sandık seçmen listesinde kayıtlı olan her seçmen oy verme yetkisine sahiptir.

Seçmen olarak oy kullanma yetkisine sahip olan subay, assubay, zabıta amir ve memurları ancak sivil elbise ile sandık alanına girip oylarını verebilirler.

Kimlik tespiti:

Sandık seçmen listesinde kayıtlı seçmenin kimliğinin belirlenmesi gereklidir. Yüksek Seçim Kurulu hangi resmi belgelerin kimlik belirlenmesinde kabul edileceği 17.7.1979 tarih ve 513 sayılı kararıyla tesbit etmiştir. Buna göre:

1) Nüfus kimlik cüzdanı, resmi daireler veya iktisadi devlet teşekküllerinden veya okullardan verilen kimlik kartları, pasaport, evlenme cüzdanı, askerlik belgesi, nüfus idarelerinden herhangi bir iş için evvelden alınmış onaylı künyeyi gösteren kayıt örneği, okul diploması, okul çıkış belgesi, trafik şoför ehliyetnamesi, okul tasdiknamesi seçmen kimliğinin belirlenmesinde geçerli resmi belge olarak saptanmıştır.

2) Belediyelerle köy ve mahalle muhtarlıklarının tanzim ettikleri kimlikler bu bakımdan geçerli değildir.

Nüfusu 2000'i geçmeyen köylerde kimlik belgesi istenmesine rağmen, yukarıda belirtilen nitelikte bir belge ibraz edemeyen, sandık seçmen listesinde adı yazılı seçmenin kimliği sandık kurulunca tanınan iki seçmen tanıklığı ile tespit edilebilir. Bu suretle oy veren seçmenin imzasının yanına tanıklık yapanların adları ve kimlikleri yazılır ve kendilerine imzalatılır.

(Devam edecek)

TÜSTAV ARŞİVİ Bülent Tan Bağışı

Bağımsızlık, Demokrasi, Sosyalizm Yolunda
Günlük Siyasi Gazete
Gerçek
SAYI 124
2 EKİM 1979
SALI
500 Kuruş

Seçimlerde işbirliği ve eylem beraberliği belgeleri

TSİP ve Devrimci-Demokratlar'ın Seçim Bildirisi

TAM METİN 4. SAYFAMIZDA

TSİP İstanbul İl Örgütü ile bağımsız senatör adayı Beria Onger'in ortak basın açıklaması

TAM METİN 6. SAYFAMIZDA, «SEÇİMLERE DOĞRU» KÖŞEMİZDE

Ankara'da 14 Ekim sonrası tartışılıyor

- 3. Ecevit hükümetinin düşmesinden sonra AP'nin MHP ve MSP desteğinde bir azınlık hükümeti kurması olasılığı varsayılmıyor.
- Bazı işveren çevreleri, bir CHP-AP hükümetinin ancak «aba altından sopa göstermek» yoluyla zorlanabileceğini söylüyorlar.

Ankara (Gerçek Bürosu) — İmar ve İskân Bakanı Ahmet Karaaslan'ın beklenen istifası, Başkent'de sürpriz etkisi yapmamakla birlikte, Ankara'da yeni hükümet konusundaki tartışmaları alevlendirdi. Bugünkü hükümetin seçimlerden sonra düşeceğine kesin gözüyle bakıldığı şu günlerde, asıl çabalar, yeni hükümetin bileşimi ve niteliği üzerinde yoğunlaştı.

CHP içinde MSP ile koalisyon önerilerinin güç kazandığı şu günlerde, AP teşkilatının ve parlamenterlerinin seçim sonrasını tartıştıkları belirtiliyor.

AP'nin MHP ve MSP ile yeni bir koalisyon yapmasına karşı olan bir kısım parlamenter arasında AP'nin azınlık hükümetini isteyenler var. Bu unsurlar, MSP'nin böyle bir hükümete destek vermeye zorlanmasını, vermezse, MSP'yi parçalama taktiği güdülmesini öneriyorlar. Bu kişiler, erken bir seçime AP'nin iktidarda girmesinin sayısız avantajlar sağlayacağını öne sürüyorlar.

Bir başka grup AP'li de, bugünkü hükümetin düşmesinden sonra, AP'nin «şimdiki ağır koşullarda» hükümete talip olmamasını ve seçimlere «yıpranmadan» gitmesini savunuyorlar.

Bazı iş çevreleri ise, CHP-AP koalisyonu için baskı yapılmasını, bunun için «aba altından sopa göstermek» gerektiğini söylüyorlar ve Silahlı Kuvvetler

Devamı s. 5, sütun 3'de

Ecevit: «MHP, adam öldürtmüştür»

- **CHP Genel Başkanı, «MHP yıllardan beri, on binlerce gencimizi kamplarda eğitmiş, yüreklerine kin tohumları ekmiş, ellerine kalem yerine silah vererek onlara suç işletmiş, adam öldürtmüştür, dedi.**
- **AP'nin kendisinin iktidar olamayacağını bildiği halde hükümeti düşürmek istediğini söyleyen Ecevit; «Kurtlar, bulanık havadan hoşlanır, kendilerine göre bir değişik rejim, bir değişik yönetim oluşturmak istiyorlar.»**

Devamı s. 5, sütun 4'de

Seçim yatırımına devam

Ecevit bir parti portresi çizmektedir. Anlattığı parti MHP'dir. Bir faşist partinin klasik ölçüleri, Ecevit'in söyledikleridir. Zorbalık, cinayet, terör...

MHP yıllar yılı bunları yapmaktadır. Sosyal demokrasinin hükümet olduğu dönemde de bunları yapmıştır.

Ecevit'in çok bağlı olduğunu söylediği «demokraside», böyle bir partinin siyasal yelpaze içinde yer tutmasına izin verilmez. Çünkü faşist parti, demokrasiyi ortadan kaldırmayı amaçlar. Böyle olunca da, burjuva demokrasisinin en sınırlısı bile, faşist partiye karşı kendini koruma aygıtlarını da yaratır.

Bu aygıtlar Türkiye'de de hukuken vardır. Anayasa Mah-

Devamı s. 5, sütun 5'de

Faşistleri cinayete azmettiren Kabadayı, dokunulmazlık kalkanı ardına sığınıyor

Konya (Özel) — MHP Milletvekili İhsan Kabadayı'nın Konya'da bir köyde yaptığı seçim toplantısı, yeni bir faşist cinayetle sonuçlandı.

Bazı köylü yurttaşların konuşmacıya soru sorması ve Kabadayı'nın zor durumda kalması üzerine gazaba gelen faşistler silahlarına sarılarak soru soran köylülere ateş açtılar. Sonuçta bir kişi öldü, iki kişi yaralandı.

Ve katiller, herkesin gözü önünde MHP'nin arabalarına binerek köyden kaçtılar. Daha sonra olay yerine gelen güvenlik kuvvetleri ancak iki kişiyi «tahrik» gerekçesiyle gözaltına aldı.

Faşist milliyetçi hareketin, ülkede dört bir yanda estirdiği terörün ve gözü dönmüş faşist zorbalığın ve cür'etin resmi seçim toplantılarında yurttaşları öldürmeye kadar vardığı görüldü.

Devamı s. 5, sütun 3'de

Gerçek Durum

Sosyal Demokrasi, «Gerçek Umutlar»ı Söndüremeyecektir

29 Eylül 1979 Cumartesi günü Bursa'da TÖB-DER mitingine karşı girişilen saldırı, kitlelerin siyasal bilinçlenmelerinde önemli sıçramalara yol açacak nitelikte ve zenginlikte derslerle doludur. Kolluk kuvvetleri, faşizmi ve hayat pahalılığını protesto etmek için alanda toplanan binlerce öğretmenin üzerine saldırıp mitingi dağıtıyor, bir öğretmen ölüyor, yirmiden fazlası yaralanıyor. TÖB-DER Genel Başkanı Gültekin Gazioğlu ile birlikte 302 öğretmen göz altına alınıyor.

Olayın çarpıcı öğelerini şöyle tesbit etmek mümkündür:

Öğretmenlerin taleplerinin, yani alanda toplanmalarının iki farklı yönü vardır. Bunlardan birincisi **faşist saldırılar**, ikincisi ise **pahalılıktır.** Kitle eylemlerinde giderek daha çok bir araya gelen bu iki talep, farklı iki olaydan kaynaklanıyor. Faşist saldırganlığın kaynağı **MHP ve gerici** siyasal güçlerle, onların arkasındaki tekelci güçlerdir. Halbuki pahalılık şiarının simgeleştirdiği, çalışanların içinde bulunduğu ağır ekonomik koşullar genel olarak kapitalizmden, özel olarak da **Ecevit hükümetinden** kaynaklanmaktadır.

Ecevit hükümetinin faşizme karşı, faşist saldırganlığa karşı takındığı uzlaşmacı ve basiretsiz tutumla, emekçi sınıflara karşı aldığı olumsuz tutum, bu iki talebin aynı eylem platformunda yükseltilmesinin haklı ve zorunluğun mantığını açıklamaktadır.

Bu durumun kaçınılmaz sonucu olarak sosyal demokrasi, kitlelerin demokratik eyleminin karşısına düşmüştür. Düşmekle de kalmamış, demokratik bilincin giderek yükselmesi ve eylemler düzeyine sıçraması karşısında, tam bir panik içine düşmüştür.

İşte, Ecevit hükümetinin demokratik örgütleri, sendikaları ve meslek kuruluşlarını suçlaması, kolluk kuvvetlerini, yerel yönetim aygıtlarını kitlelerin üzerine sürmesi buradan kaynaklanıyor. İzmit valisi nasıl önceden izin alınmış bir mitingi son anda iptal edip toplulukları zorla dağıtmayı denedi ve faşistlerin provokasyonlarına zemin hazırladıysa, Bursa valisi ve emrindeki kolluk kuvvetleri de, aynı mantıkla ve aynı amaca hizmet için öğretmenlere saldırdı.

Bu gerçekten de bir saldırı idi. Saldırının resmî

Devamı s. 5, sütun 7'de

TÖB-DER Mitingine yapılan saldırının yankıları sürüyor

Bursa (Gerçek Bürosu) — TÖB-DER'in Bursa'da düzenlediği mitingin son anda «yukarıdan gelen bir emirle» yasaklanması nedeniyle, durumu izah ve protesto etmek için miting alanında kürsüye gelen TÖB-DER Genel Başkanı Gültekin Gazioğlu'nun sözlerinin başında, kolluk kuvvetlerinin 10 bini aşkın yurttaş topluluğuna ses ve sis bombaları, tahta cop ve dipçiklerle saldırmasının yankıları devam ediyor.

Devamı s. 5, sütun 3'de

İş kazalarında Avrupa'da birinciyiz

- **Avrupa birincisi olduğumuz iş kazalarında, madencilik işkolunda dünya ikincisi, kömür madenlerinde dünya birincisi, sanayi işkollarında ve yapı işkolunda dünya beşincisiyiz.**

Uluslararası Çalışma Örgütü'nce yapılan bir araştırmanın sonucuna göre Türkiye çeşitli iş-

Devamı s. 5, sütun 4'de

Anayasa Mahkemesi'nin tarihi toplantısı bugün başlıyor

- **141 ve 142'ci maddeler Anayasa Mahkemesi tarafından bugün ele alınacak**
- **Anayasa Mahkemesi'nin siyasal baskı altında kalmaması ve kararında politik etkenlerin değil, demokratik ilkelerin esas alınması isteniyor.**
- **Sadece Türkiye değil, uluslararası demokratik kamu oyu da verilecek kararı ilgiyle bekliyor**

Gerçek Haber Merkezi — Anayasa Mahkemesi bugünkü toplantısında Türk Ceza Kanunu'nun 141 ve 142 ci maddelerini gündeminde görüşmeye başlayacak.

Mussolini yönetimindeki faşist rejimin İtalya'da egemen olduğu günlerde, faşist İtalyan kanunlarından kopya edilerek Türk Ceza Kanunu'na aktarılan ve devrik Bayar-Menderes diktasının iktidarda olduğu sırada şiddetlendirilen 141 ve 142 ci maddeler hakkında Anayasa Mahkemesinin vereceği karar merakla bekleniyor.

1961 Anayasasına aykırı olduğu ve konunun incelenmesi yolunda İstanbul Sıkıyönetim Mahkemesinin yaptığı müracaat hakkında Anayasa Mahkemesi görüşünü bildirecek.

Anayasa Mahkemesi'nin bu konuda salt hukuk kuralları için-

Devamı s. 5, sütun 2'de

MC'CİLER OYAVINDA..,

MC'ci «Müminler» (!) Bir temel atma töreninde birarada dua ediyorlar. Soldan sağa: Demirel, Erbakan, Türkeş, Feyzioğlu.

Demirel: «Müslümanları bölmek günahtır»

- **MSP için, «Anahtar bir yeri açtı. O açılan yerler hapishanelerdir» diyen Demirel, Erbakan'ın önceki günkü sözlerine «cennete kimin gideceğini sadece tanrı bilir» şeklinde cevap verdi.**
- **AP Genel Başkanı, Erzurum'da Şeyh Sait'in torunlarıyla görüşerek başsağlığı dileginde bulundu.**
- **MSP Genel Başkanı, «Demirel, bu fabrikalarda benim imzam var, diyor. Bu bir işportacılık zihniyetidir» dedi.**
- **«Solcu CHP ile ortaklığımız döneminde 101 imam hatip okulu açtık» diyen Erbakan, «1947'de 5 bin müslüman evladımızı af ettik» şeklinde konuştu.**

Devamı s. 5, sütun 1'de

Siyasi Partilerin TRT konuşmaları bu akşam başlıyor

- **Televizyon ve radyodan aynı anda yayınlanacak olan konuşmalar saat 18.23'te başlıyor.**
- **İlk günkü konuşmalar 20'şer, daha sonrakiler ise 10'ar dakika sürecek**

Ankara (Gerçek) — 14 Ekim Kısmi Senato ve milletvekili ara seçimleriyle ilgili olarak siyasi parti sözcülerinin radyo ve televizyonda yapacakları propaganda konuşmalarına bu akşam başlanacaktır.

Bu akşam saat 18.23'te başlayacak olan propaganda konuşmaları 10 gün sürecektir. İlk günkü konuşmalar 20'şer, daha sonraki konuşmalar ise 10'ar dakika üzerinden yapılacaktır.

Bu akşam yayınlanacak olan konuşmaların ilkini TBP Genel Başkanı Timisi, sonuncusunu ise CHP Genel Başkanı Bülent Ecevit yapacaktır. Saat 19.09'da AP Genel Başkanı Demirel, 19.55'te TSİP Genel Başkanı Kaçmaz, 20.41'de de TİP Başkanı Boran konuşacaklardır.

Radyo ve televizyondan aynı anda yayınlanacak olan konuşmaların sırası dönerli olarak değişecek ve böylelikle son konuşmaların yapılacağı 12 Ekim akşamı, sıra başında AP, sonunda ise MSP yer alacaktır. Konuşmaların yayını esnasında elektrik kesintisi vb. teknik arızalar nedeniyle yayının aksaması halinde, konuşmaların tekrarlanmayacağı, Yüksek Seçim Kurulu'nun daha önceden aldığı bir kararla siyasi partilere bildirilmişti.

Yüksek Seçim Kurulu'nun bir süre önce aldığı ve siyasi partilerle TRT yetkililerine bildirdiği karar uyarınca, siyasi parti sözcüleri, istedikleri takdirde konuşmalarını önceden banda kaydettirebilecekleri gibi, canlı yayın da yapabilecekler. Siyasi parti sözcülerinin konuşmalarının bant kayıtlarına geçtiğimiz hafta başlanmıştır.

Firas: «ABD'nin Orta Doğu politikası tehlikeli sonuçlar yaratacak»

- **Filistin'in Filistinliler'e ait olduğunu belirten Ebu Firas, İsrail'in işgalci ve saldırgan, Enver Sedat'ın Amerikan ajanı olduğunu belirtti.**

Filistin Kurtuluş Örgütü Türkiye temsilcisi Ebu Firas, göreve başladıktan sonra Anadolu Ajansı muhabirinin sorularını yanıtlayarak, Ortadoğu sorunu, Filistin davası, Türkiye-Arap dünyası iliş-

Devamı s. 5, sütun 7'de

ÇOCUK YILINDA ÇOCUK KIYIMI SÜRÜYOR

Dünyada 52 milyon çocuk çalışıyor

- **Dünyada okul çağında 52 milyon çocuk olduğu kaydedilen Uluslararası Çalışma Örgütü Raporu'nda «Türkiye'de koskoca bir otomobil motorunu bir gecede tamir eden çocukların yaşadığı» belirtiliyor.**
- **Çalışan çocuklar sorununun alabildiğine vahimleştiği Türkiye'de asgari çalışma yaşının**

Uluslararası Çocuk Yılı dolayısıyla çocukların karşı karşıya olduğu sorunlar tartışma konusu olurken, çalışan çocukların durumu sık sık gündeme gelmektedir. Çalışan çocukların içinde bulundukları durum öylesine vahim boyutlara ulaşmıştır ki, resmi açıklamalarda dahi bu izlenebilmektedir.

Ülkemizde çalışan çocuk sayısı yüzbinleri bulmaktadır. Ve bilindiği gibi resmi kayıtlar gerçeği yansıtmamaktadır. Ancak kayıtlardaki son derece sınırlı bilgiler dahi, konunun boyutlarını kavrayabilmek için yeterlidir. 1975 istatistiklerine göre ülkemizde 12-14 yaş arası her yüz çocuktan yaklaşık kırk tanesi aile geçimine katkıda bulunmak için çalışmaktadır. Bunlar her türlü sosyal güvenceden ve sağlık koşullarından uzakta, uzun saatler boyu çok düşük ücretler karşılığında kıyasıya çalıştırılmaktadırlar. Pekçoğu «çırak» adı altında çalıştırılan bu çocuklar 1977'de çıkarılan yasaya göre sözde «öğrenci»dirler!

Öte yandan ülkemizde asgari çalışma yaşının resmen ne olduğu bile henüz belli değildir. Umumi Hıfzıssıhha Kanunu'nun belirli yerlerde 12 yaşından küçüklerin çalıştırılmasını yasaklayan hükümler dışında İş Yasası'nda asgari çalışma yaşına ilişkin ne bir hüküm ne bir düzenleme vardır.

Uluslararası Çalışma Örgütü'nün geçtiğimiz günlerde yayınlanan raporunda, «Türkiye'de koskoca bir otomobil motorunu bir gecede indirip tamir eden çocukların yaşadığı» kaydedilmektedir!

Çalışan çocuklar tüm kapitalist ülkelerde çözüm bekleyen bir sorundur. Öyle ki bugün dünyada 1 milyonu gelişmiş kapitalist ülkelerde olmak üzere 29 milyonu Güney Asya'da, 10 milyonu Afrika'da, 9 milyonu Doğu Asya'da, 3 milyonu Latin Amerika'da olmak üzere 52 milyon okul çağında çalışan çocuk vardır. Yoksul ülkelerde nüfusun %15'ini oluşturan işçi çocukların aynı zamanda işgücünün de en önemli bölümünü oluşturdukları kaydedilen UÇÖ Raporunda, «Amerika'nın zenginlik diyarı diye anılan Hollywood kentinden, Hindistan'daki tuğla fabrikalarına, Türkiye'deki torna atölyelerine, Fas'taki halı tezgâhlarında çalışan çocuklara kadar hepsinin ortak yanı sınırsız sömürü ve sağlıksız iş koşullarıdır» denilmekte

gedik

TEŞBİH

Bursa'da faşist saldırıları protesto etmek için toplanan öğretmenler bir sürprizle karşılaştılar. Alana onlardan önce gelen Ecevit, kendisine engel olmak isteyenlerin elinden kurtulup kürsüye fırladı ...ve «MC'yi devirdik, faşizmi devirdik, demokrasi getirdik» dedi.

Kendilerine söyleyecek söz kalmadığı için öğretmenler de sakin sakin dağıldılar!

taşı

Seçimler ve Kadınlar

Yıldız GÜRCAN

Türkiye'de meclis 1923 te kuruldu. Bunu izleyen yıllarda, 1930'da kadınlara da seçme ve nihayet 1934'te seçilme hakkı tanındı. Kadınların seçme ve seçilme hakkının erkeklere göre geciktirmesi tüm sınıfla mücadelenin seyri içinde rastlanan bir olgudur. Ve yine kadınlara böyle bir hakkın tanınması demokratik bir adım olarak anlam kazanır. Pek çok ülkede kadınların ilk kez seçme ve seçilme hakkını kazanması kitlesel demokratik eylemlerin sonucu olarak gerçekleşmiştir.

Türkiye'de kadınların politik hayata katılmalarında etken olan böyle bir hakkın tanındığı tarihin hangi toplumsal şartların sonucu olduğu ise oldukça açıktır. 1920 lerin sonlarında Türkiye'de kapitalist ilişkiler hakim duruma geçmektedir. Kapitalizmin genel karekteri olarak kadınlara sağlanması amacıyla Orta Anadolu Belediyeler Birliği Ortaklık kuruyor

● Belediyelerin gereksinimi olan malzemeler tek elden sağlanacak

Ankara (a.a.) — Orta Anadolu Belediyeler Birliği genel kurulu, belediyelerin gereksinim duydukları malzeme ve makinaların tek elden sağlanması amacıyla Orta Anadolu Belediye Hizmetleri Ticaret ve A.Ş. ORABEL kurulmasını kararlaştırdı.

Genel kurulda sonra birlik başkanı, Kayseri Belediye Başkanı Niyazi Bahçecioğlu yaptığı açıklamada, birliğin kuruluşundan beri henüz bir yıl geçmesine karşılık büyük atılımların yapıldığını belirterek, birliğin girişimlerine yönelen saldırıların, gelecekteki muazzam güce duyulan korkudan kaynaklandığını söyledi.

Bahçecioğlu, üretken ve yatırımcı belediyeciliğe geçilmesinin kaçınılmaz olduğunu da belirtti.

Oleyiş, Havza kaplıcalarının grevci işçilere devrini istedi

Ankara (a.a.) — DİSK'e bağlı OLEYİS sendikası, Havza'daki eşlenağzı-kızgözü kaplıcalarının, hâlen grevde bulunan işçilere devredilmesini istedi. OLEYİS sendikası tarafından dün yapılan açıklamada, işyerinde işçilerin iki aydan beri grevde olduğu belirtilerek «Su anda kaçakçılık ve yolsuzluk yaptığı iddiasıyla tutuklu bulunan işverene karşı, işçiler kaplıcaların yönetimine adaydır» denildi.

Vakıflar Genel Müdürlüğü'ne bağlı olan ve işletme hakkının işverene kiralya verilmiş olduğunu söyleyen OLEYİS sendikası sözcüsü «Başvurduğumuz Samsun Vakıflar Bölge Müdürlüğü'nden aldığımız yanıt, işverenin kaplıcaları bırakacağını açıklamadan işyerinin bir başkasına ihale yoluyla bile olsa kiralanamayacağı şeklindedir. Vakıflar Genel müdürlüğü de aynı gerekçeyle, önerimizi reddetmiş bulunmaktadır. Böylece, Vakıflar Genel Müdürlüğü, hakkında kaçakçılık ve yolsuzluk dosyaları düzenlenen kirli işlerle uğraşan tutuklu bir kişinin çıkarlarını, halkın ve çalışan işçilerin çıkarlarının üstünde tuttuğunu ortaya koymuş olmaktadır» dedi.

Tek ders sınavları 3 Ekim'de yapılacak

Ankara (a.a.) — Orta dereceli okullarda, tek dersten başarısız duruma düşmüş öğrencilerin sınavları 3 Ekim çarşamba günü yapılacak.

Tek ders sınavlarına, ortaokul ve lise dışardan bitirme sınavlarına girerek, başarısız oldukları ders sayısını bire indirenler de alınacak.

Milli Eğitim Bakanlığı yetkilileri, bu konuda okul yönetimlerinin tereddüde düştüğünün görüldüğünü bildirerek, hangi sınıfta olurlarsa olsunlar, okulu dışardan bitirme sınavlarına katılanların da tek tek ders sınavlarına alınmaları gerektiğini açıklıadılar.

Orta dereceli okullarda 3 Ekim günü yapılacak tek ders sınavında başarılı olamayan öğrenciler, bir dersten sorumlu olarak bir üst sınıfa devam edebilecekler.

Orta dereceli okullarda 1978-1980 öğretim yılı dersleri de 17 ekim pazartesi günü başlayacak.

Ordu'lu üreticiler, patatese 15 lira fiyat istiyor

Ordu — Ordu'ya bağlı Gölköy, Gürgentepe ve Turnalık bölgelerinde fiyatların 15 liradan aşağı olması halinde, patates üreticilerinin ürünlerini pazara indirmeyecekleri açıklandı.

Ordu'da bir toplantı yapan patates üreticileri, geçen yıl verilen 6 liralık fiyatın çok az olduğunu belirterek, kötüleşen hayat koşulları nedeniyle bu yıl pat'tese en az 15 lira verilmesi gerektiğini söylediler.

Tarım ilaç-gereçlerine yapılan zamların da fiyat artışı yaptırmasını gerekli kıldığını söyleyen üreticilerin «aksi takdirde, ürünlerimizi pazara indirmiyeceğiz» dedikleri bildirildi.

Ekmeğin gramajı gram gram düşüyor

Giresun — Toprak Mahsulleri Ofisinin buğday fiyatlarına 80 kuruş prim uygulamasından dolayı doğan farkın yaratılması amacıyla Giresun'da ekmeğin gramajı yeniden ayarlandı.

Giresun'da daha önce, 720 gramı 750 kuruştan satılan ekmeğin bundan sonra, aynı fiyatla 700 gram üretilerek satılacağı bildirildi.

Öte yandan, bir açıklama yapan fırıncılar, ekmek fiyatlarının drha da artırılmasını istediler. Ekmek gramajının 700 grama düşürülmesiyle zararlarının ancak yüzde 30'unun giderildiğini öne süren fırıncılar, fiyat artışını sağlamak amacıyla önümüzdeki günlerde belediyeye başvuracaklarını söylediler.

SOSYALİST ÜLKELERDEN

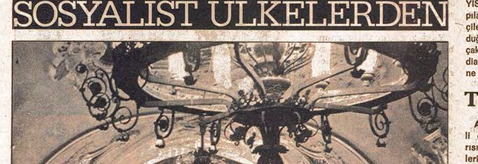

Moskova'da Komsomolskaya Metro istasyonu

Sosyalist ülkelerde trafik problemi yok

Şehir içi ulaşım yer üstünde tramway, otobüs, troylebüs, taksi ve özel arabalarla, yer altında ise; «Metro» ile yapılıyor.

Büyük kentlerde ulaşımın büyük yükünü Metro kaldırıyor.

Nüfusu 8 milyona yaklaşan Moskova'da şehir içi ulaşım büyük ölçüde Metro ile yapılıyor. Şehrin yeraltı, metro ağı ile çepçevre örülmüş. Metro trenlerinin hızı 100 km. ve istasyonlarında en fazla 1 dakika bekliyorlar. Yani metro ile yapılan «toplu taşım» çabuk, kolay ve ucuz oluyor.

Dünyanın en büyük en güzel ve en temiz metrosu Moskova'da, Yer altında 104 metre istasyonu var. İstasyon adedi daha da artırılıyor. Ve metro ile şehrin en dış bölgelerine, varoşlarına çok kısa sürede gitmek mümkün.

ŞEHİRDEN KOVULANIN KÖYDE YERİ NEDİR?

A. Hamdi KARSU

Dünyanın hemen bütün kapitalist ülkelerinde sosyal demokratlar vardır. Sosyal demokrasi, genellikle işçi sınıfının bilincini daha ilk basamağında yakalayıp durdurma bir siyasi hareket niteliğindedir. Ancak, işçi sınıfını tutmayı istediği bu ilk noktada sürekli kalmaya ikna edecek yeteneği, gücü ve olanağı bulunmalıdır. Bunu yapamadığı yerde, değil işçi sınıfını bütünüyle etkisi altında tutmak, etkisi altındaki işçi kesimlerini de elinden kaçırır.

Türkiye'de sosyal demokratlar da bu süreci yaşadılar. Üstelik bizimkilerin işçiler arasında kökleri olmadığı için, etki düzeyinde kalan politikaları, işçi sınıfı gözünde çabuk iflâs etti. İşçi sınıfı safflarında kök salıp sınıf hareketini bölmek amacı sosyal demokrasi için artık suya düşmüş bulunmaktadır. Bugün, değil işçi sınıfının sınıfsal prensipleri doğrultusunda mücadele eden sendikalardaki işçiler, sosyal demokrasinin çöplüğü sayılan sarı sendikalardaki işçiler bile, sosyal demokrasinin etki alanının dışına çıkıyorlar, hızla kendi alanlarına yöneliyorlar.

Sosyal demokrasi, işçiler dışında küçük burjuva kesimleri de etkilemişti. Özellikle sehir orta katmanları, tekelci güçle-

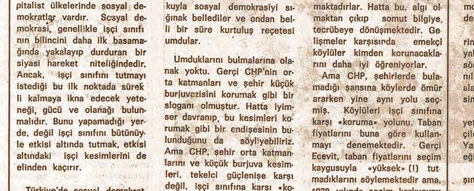

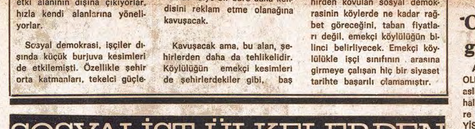

141-142

Bugün Anayasa Mahkemesi ceza yasasının işçi sınıfını hedef alan ünlü maddelerini görüşüyor. Çıkacak karara göre ya onyıllardır işçi sınıfı mücadelesine baş koymuş yüzlerce devrimcinin zindanlarda çile çekmesine yolaçan, işçi sınıfı bilıminin yaygınlaştırılmasına ket vuran ve bu yolda örgütlenmeyi kısıtlayan maddeler varlıklarını sürdürmeye devam edecekler, ya da burjuvaziye karşı tüm demokrasi güçlerinin ortak cabasıyla kazanılmış yeni bir mevziye ulaşacağız.

Günümüzdeki doğrulukla ifade edersek işçi sınıfımızın ve demokrasi güçlerinin ısrarlı mücadeleleri sonucunda deşifre edilmiş bulunan ve egemen sınıfların sınıf tahakkümünün bir aracı olduğu açığa çıkarılan 141 ve 142. maddeler, bugün alınacak karar ne olursa olsun, artık son demlerini yaşamaktadır. Bunun en somut kanıtı burjuva düzeninin en tutucu kurumlarından bile sözkonusu maddelere tepkilerin gelmeye başlamasıdır. Sikıyönet m mahkemelerinin ardarda iptal istemleriyle Anayasa Mahkemesine başvurmakta olusları bu kapsam içinde değerlendirilmelidir.

Anayasa Mahkemesinin karan ne yönde olursa olsun, demokrasi güçlerini önemli görevler beklemektedir. Karar olumsuz çıkarsa 141 ve 142. maddelerin mahkum edilmesi için yürütülen çabaları yoğunlaştırmak ödevi ile karşı karşıya olacağız. Şüphesiz başarıya ulaşmanın tutamak noktası en geniş demokrasi güçlerini, genel demokrasi mücadelesi için biranıng getirmek, işçi sınıfının siyasal ve ekonomik mücadeledeki birliğini sağlamak olacaktır. Mevzi kazanmayı sömürücü egemen güçlerin alicanaplığından değil de kitlelerin örgütlü gücünden bekliyorsak yapılması gerekenin bu olduğu gün g;bi açıktır.

Ağır basan ihtimal olarak görülmemekle birlikte, eğer Anayasa Mahkemesin'n karan olumsuz çıkarsa, hukuk çerçevesinde kazanılmış özgürlüklerin hayata geçirilmesi, kök salması ve geri dönülmez hale getirilmesi için uğraş vermek zorundayız.

Bu da yetmez. Siyasi Partiler Yasasındaki anti-demokratik hükümlerin kaldırılması için acele eylem günderne almak gerekir. Örneğ:n bu kanunda «Komünist adıyla parti kurulamaz» mesnede bir hüküm bulunmaktadır. Keza aynı yasada mazlum ulusun varlığını belirtmeyi bile siyasi partilere yasaklayan maddeler yeralmaktadır.

Özetle, burjuva gericiliğinin hukuk düzeninde somutlanan adağı 141. ve 142. maddeler olmakla birlikte, iş bununla bitmemekte, hukuk sisteminin bütününe yayılmış anti-demokrat:k hükümlerle mücadele görevi önümüzde durmaktadır.

ÇAĞRI

FAŞİZME, EMPERYALİZME, TEKELLERE ve ŞOVENİZME KARŞI

Eylem Birliği Mitingi

Tümlerici, demokrat ve sosyalistleri katılmaya çağırıyoruz.

Türkiye Sosyalist İşçi Partisi İstanbul İl Yönetim Kurulu	Bakıye Beria Onger İstanbul Bağımsız Senatör adayı

Gün: 6 Ekim 1979 — Cumartesi saat: 14.00.
Yer : Şişli — Hürriyet-i Ebediye Meydanı

Okurlardan

Köyden başlayan kalkınma bu muydu?

Kalkınmayı köylerden başlatacağız deyip, köylü vatandaşlarımızı dolambaçlı yollardan aldatarak oylarını alıp işbaşına gelen CHP'nin, bu seçimlerde halkımızın karşısına çıkmaya yüzü kalmamıştır. Bu seçimlerde, ne diyerek bu halkı kandırabileceklerini kimlerin göz lerini boyayabileceklerini merak ediyoruz.

Köylüden başlayan kalkınma bu muydu?

Üç bin nüfusu 400 hanelik köyümüz, şehre 9 km uzaklık ta olduğu halde, hâlâ şehirden köye ulaşım sağlanamamaktadır. Eski yo:umuzu yeniden yaptıracağız diye dozerle söktürdüler. Yine de birşey çıkmedı. Makset yol yapmak değil, oy avcılığı yapmaktı.

Yolumuzun olmaması bir yana, köyümüzde bir sağlık ocağı bile bulunmamaktadır. Hernekadar CHP'nin kalkınması, bizim köye uğramadı.

Yaptığımız bütün müracaatler, Ordu valiliğinden, Bakanlıklara kadar hep cevapsız bırakıldı. Sorunlarımızla, şikayetlerimizle hiç ilgilenmedi.

Meselâ, ilgili bakanlığın onayıyla Köyümüze verilen üç minübüsü çıkarıcı kişilerin elinden bir türlü kurtaramadık Köyden şehire yolcu taşımak üzere getirilen bu minübüsler Muhtar Nazim Korkmaz tarafından özel kişilere satıldı. AP'li ve MHP'li olan bu gerici kişiler, kendi dilediklerinde şehire gidip geldiğinden, köylüler yine araçsız kalmışlardır. Bu konuda Köyişleri ve Kooperatifler Bakanlığı ile Gümrük ve Tekel bakanlığı'na yaptığımız müracaatlarımıza cevap bile verilmedi. Köyde kaçak akaryakıt depolayıp yüksek fiyatla satan muhterla ilgili şahitli-ispatlı dilekçemize ilgi gösterilmedi.

Hâlâ, ilgili mercilerden cevap bekliyoruz. Gerçek gazetesinin cÜr kÖşesinde mektubumuzun yayınlanmasını rica ederiz.

Aziz Korkmaz
Eyüplü Köyü/Ordu

— Bitti —

SPOR

1979 Avrupa Pentatlon ve Dekatlon Şampiyonasında Yine Demokratik Almanya Başta

DAC kadın sporcularının pentatlondaki başarılarını, erkek sporcular da dekatlanda tekrarlıyorlar. Demokratik Alman atletleri hem bireysel, hem de takım sıralamasında birinciliği başkalarına kaptırmamışlardır. Tablo:den da görüleceği gibi F. Almcnya'lı atletler erkeklerde sovyet sporcularından önde ve her alrnayı beşarmışlar, hem bireyselde, hem de takım halinde SSCB'nin üzerinde ikincilikleri elde etmcyi becermişlerdir. İlk 6'ya DAC gibi 2 atlet sokmayı başaran Sovyet takımı, öteki sporcuların yeterli puan kazanamamaları nedeniyle takım sıralamasında F. Almanya'nın arkasını düşmüştür.

Erkekler arasında yapılan dekatlonda yer alan 10 yarışma bilindiği gibi sırasıyla: Dört koşu; 100 m, 400 m, 1500 m, 110 m, engelli, üç a'lama; uzun, yüksek, sırık ve üç etma; gülle, disk, cirit. Aynı kadınlarda olduğu gibi her yarış sonunda dereceye göre puanlama yapılmakta ve sonuçta 10 yarışmanın toplam puanı elde edilerek sıralama düzenlenmektedir.

Avrupa'nın en üstün pentatloncularının ve dekatloncularının yarıştığı Kupa'da bizim açımızdan ilginç olan bir nokta da elde edilen derecelerdir. Pentatlonda birinci c:an SSCB takımından Smirnova'nin dereceleri söyledir :

100 m : 13,48 saniye, gülle atma: 14,65 m, Yüksek atlama: 1,81 m, uzun atlama: 6,62, 800 m: 2 dakika 17 saniye.

Bu derecelerden üçü; gülle atma, yüksek atlama ve uzun atlama Türkiye rekorlarından bir hayli yüksekt:r!

Erkekler için de, aynı ölçüde olmasa da benzeri bir durum söz konusudur. Dekatlonda birinci olan Stark'ın dereceleri Türkiye rekorları seviyesindedir: Hatta ikisi, uzun atlama ve cirit atma Türkiye rekorlarından yüksekt:r. Ve hem erkeklerde hem kadınlarda ön sıralarda yer alan atletlerin dereceleri, Türkiye çapındaki bir şampiyonada elde edilen ortalama derecelerden kat kat üstündürler. Söz gelimi birinci gelen dekatloncu bizim takımla yapacağı bir karşılaşmada 10 yarışın hemen tamamını kazanabilir! Aynı şey kadınlar için de söz konusudur!

Alınan derecelere göre bireysel ve takım toplamlarından elde edilen sıralamada ise sosyalist ülkelerin gelişkin kapitalist ülkelere gene ağır bastığını görüyoruz. Demokratik Almanya 3 birincilik, 1 ikincilik ve 1 de üçüncülükle toplam 5 defa dereceye giriyor. Onu 4 defa dereceye giren SSCB ve 3 defa dereceye giren F. Almanya izliyor. Diğer ülkelerin hiçbirisi, ne bireysel ne de takım halinde ilk üç'e giremiyorlar. Sosyalist ülkeler-kapitalist ülkeler kıyaslamasında ise toplam 9 defa dereceye giren sosyalist ülkelerin kapitalist ülkelere 3 misli fark yaptığı görülüyor.

Yine birincilden altıncıya kadar dereceye girenlere, birinciye 6, altıncıya 1 puan verilmek suretiyle yapılan kıyaslamada sosyalist ülke sporcularının 60, kapitalist ülke sporcularının ise 24 puan topladıkları görülmektedir. Kısacası atletizmin en önemli dallarından birisi de, kombine yarışmalarda sosyalist ülkelerin çok daha gelişkin bir seviyede oldukları kesinlikle ortadadır.

İş kazalarında

Başlarafı Sayfa 1'de

kollarında meydanı gelen iş kazalarında Avrupa ve dünya ülkeleri arasında baş sıraları almaktadır. Arştırma sonuçlarına göre Türkiye madencilik işkolunda dünya ikincisi ve Avrupa birincisi; kömür madenlerinde meydana gelen kazalarda dünya birincisi; sanayi işkollarında kazalarda dünya beşincisi ve Avrupa üçüncüsü ve tarım işkolunda dünya beşincisi ve Avrupa beşincisidir. Uluslararası Çalışma Örgütü'nün bu araştırmayı yaparken SSK'ya kayıtlı işçileri esas aldığı dikkate alınırsa, gerçeğin daha da korkunç olduğu açıkça görülmektedir.

Ülkemizde iş kazalarının gerçek sayısı ve sonuçlarını saptamaya imkân yoktur. Ancak SSK'ya kayıtlı belirli sayıdaki işyerinde ortaya çıkanları saptayabilmek mümkündür. Milyonlarca işçinin ancak sınırlı bir kısmının sigortalı olduğu ülkemizde SSK'ya intikal eden iş kazaları dahi ürktütücü sayılardadır.

1977 yılının yayınlanan sayılarına göre Kuruma intikal eden toplam iş kazası sayısı 199.961' dir. Kuruma kayıtlı sigortalı işçi toplamının aynı yıl 2.191.251 olduğu gözönünde tutulursa, ortalama her 10 işçiden birini iş kazasının bekledığı anlaşılmaktadır.

İş kazalarının kaza nedenine göre dağılımındaki ilk baş sırayı makinalarla ilgili kazalar, düşmeler, sıcak maddeler, korozif sıvılar, buharlar, radyasyon ile motorlu taşıtlar ve yanıcı maddelerin ateş alına ve patlaması almaktadır. En çok iş kazası görülen işkollarının başında ise toplam içindeki %16 dolayındaki payı ile inşaat, yapı işkolu gelmekte, onu metal eşya, makina imalatı ve dokuma sanayii izlemektedir.

Durum böyleyken denetim konusunda yapılanlar hemen hiç denecek kadar yetersizdir. Kuruma kayıtlı 500.000'e yakın işyeri için, denetleme görevini yerine getirecek iş güvenliği müfettişlerinin sayısı 200 dolayındadır. Bunun da ötesinde örneği defalarca görüldüğü gibi denetleme sonucu işveren kovuşturmadan rahatlıkla kurtulabilmekte, cezalandırılma halinde ise hiç bir caydırıcı rolü olmayan cüzi bir para cezası öde yerek yakasını kurtarabilmektedir.

Ecevit: «MHP, adam öldürtmüştür»

Konya — CHP Genel Başkanı ve Başbakan Ecevit, Konya'nın sarayönü ilçesinde yaptığı seçim konuşmasında, MHP'nin cinayetlerden doğrudan sorumlu olduğunu belirtti. Ecevit, konuya ilişkin olarak özetle şunları söyledi:

«MHP, yıllardan beri onbinlerce gencimizi kamplarda eğitmiş, yüreklerine kin tohumları ekmiş, ellerine kalem yerine silah vermiş, onlara suç işletmiş, adam öldürtmüştür. Halka dayanarak değil, halkın güvenini ve sayqısını kazanarak değil, halkı korkutarak, zorbalık yaparak, iktidar olma yollarını aramış, kendine ona göre bir zemin, ona göre bir yapı oluşturmuştur. Şimdi sokağa, eyleme sürdüğü o şiddet eylemcilerine moral verebilmesi lazım, başka türlü ayakta duramaz. Bu hükümet, düştü düşecek, biz yeniden bir punduna getirip iktidar olacağız, sizleri eskiden olduğu gibi koruyacağız umudunu, o şiddet eylemcilerine vermeleri lazım.»

Muhalefet partilerinin 14 ekimden sonra hükümeti düşürdükleri takdirde, yerine ne getireceklerini söylemeyediklerini iddia eden Ecevit «Peki, Demirel nasıl hükümet kuracak, belli ki memleketi uzun bir bunalım dönemine sürüklemek istiyor. Bunalımın bu bulamk hrvasında, kurtlar bulamk havadan hoşlanır, kendileri ne göre bir rejim, bir değişik yönetim oluşturmak istiyorlar. Bu hükümet düşürmeden yeceklerini, düşürseler bile kendilerinin hükümet olamayacağını bildiklerı halde, neden sürekli olarak bu havayı canlı tutmak istiyorları» diyerek, bunun nedenini AP'nin yönetici kadrolarının belirli çıkar çevreleriyle kurmuş olduğu ilişkiler olduğunu söyledi.

Öte yandan, CHP Genel Başkanı'nın, Seydişehir'de yaptığı konuşmada hükümetin, «kalkınmayı köyden başlatacağız» şeklindeki sözünü tuttuğunu söylediği bildirildi. «Türkiye'de bugüne kadar tarımın ihmal edildiğini» söyleyen Bülent Ecevit, «Köylüyü yoksul bırakmak pahasına, aldatıcı bir sanayileşme politikası izlendiğini» belirterek, muhalefettegeken bunu sürekli olarak eleştirdikerini ve yanlış tutumun sonuçlarının son yıllarda açık seçik ortaya çıktığını iddia etti.

«Türkiye gibi, geniş tarım olanakları bulunan ve nüfus sunun büyük çoğunluğu tarımdan geçinen bir ülkede, eğer tarım kesimi cılız ve köylü yoksul bırakılırsa, hem tarımdan sanayiye aktarılacak kaynaklar yeterli düzeye olusmaz, dolayısıyla sanayide yeterli ilerleme sağlanamaz, hem de köylü toprağından umut kesip kentlere akın eder. Kentlerde de yeterli fabrika, iş ve gelir olanakları sağlanamayınca büyük toplumsal sorunlara hatta patlrmalara yol açmış olur» şeklinde konuşan Ecevit, şu görüşleri savundu:

«CHP'nin demokratik program ı doğrultusunda, değişik bir tutum istedik. Kalkınmayı köyden başlatacağımız yolun dakı sözümüze uygun olarak, köylülerimizin emeklerini ve ürünlerini çok yüksek düzeye değerlendirmeye başladık.»

Seçim yatırımına devam

Başlarafı Sayfa 1'de

kemesi ve ilgili yasa hükümleri. Bunlara karşılık MHP'nin kapatılmamış olması bir yana, faal'yetlerini artan yoğunlukta sürdürüyor olmasının başlıca müsebbibi, Ecevit hükümetinden başkası değildir. Sözünü edip eylemlerden kaçan CHP kitlelerin duyarlılığını istismar etmeyi ve bir seçim yatırımı olarek kullanmayı deniyor.

Seçim İşbirliği Ortak Bildirisi

Başlarafı Sayfa 4'de

TEMEL İNSAN HAKLARI VE DEMOKRATİK TALEPLER İÇİN

İşçiler, Emekçiler, Yurttaşlar...

TÜRKİYE SOSYALİST İŞÇİ PARTİSİ ve DEVRİMCİ DEMOKRATLAR, Önümüzdeki dönemde seçim yapılan illerde ortak senatör adayı göstermişlerdir. Önümüzdeki dönemde taraflar bir yandan kendileri adına bildirler çıkarıp demeçler verip ayrı ayrı toplantılar ve mitingler düzenleyerek bu eylemler boyunca aralarında kurdukları seçim işbirliğinin önemini, içeriğini ve ortak amaçlarını en geniş kitlelere aşıklarken ve birlikte mücadelenin hedeflerini öne çıkartırken, öte yandan özellikle ortak eylemler düzenlemeye özen göstereceklerdir. Bu işbirliğinin gereği olarak birlikte eylem yapacaklardır. Ortak bildiriler hazırlayacaklar, ortak mitingler, toplantılar konferanslar düzenleyecekler ortak köy çalışmaları yürütecek lerdir. Seçim yasalarında varolan tüm demokratik olanaklardan yararlanacaklardır.

TÜRKİYE SOSYALİST İŞÇİ PARTİSİ ve DEVRİMCİ DEMOKRATLAR, arasındaki, bu işbirliği nesnel koşulların dayatması kadar bugünkü koşullarda çeşitli sorunlar karşısında her iki tarafında ortak yaklaşımlar ve çözüm yolları hakkındaki anlayış birliği içinde ol malarından doğmuştur :

- Faşizme geçit vermek,
- MC'nin yeniden iktidar olmasının önüne geçmek, her türlü «ara rejime», faşist dikta emellerine karşı koymak,
- Demokratik hak ve özgürlükler üzerinde önemli bir engel olan Sıkıyönetimin kaldırılması için verilen demokratik mücadeleyi güçlendirmek,
- Cezaevlerinde faşist nitelikli 141-142. maddelerin kaldırılması yolundaki mücadeleyi etkinleştirmek,
- Demokratik bir ortamın kazanılmasına katkıda bulunmak,
- Anti-emperyalist talepleri yükseltmek,
- Halklar arasında düşmanlığı körükleyen «bölücülük» damgo'sini etkisiz kılarak, eşitlen ulusun kendi geleceğini özgürce belirleme hakkı önündeki engellerin kaldırılması yolunda,tekelci burjuvazinin irkçı-şoven-militarist girişimlerine dur demek, böylece İş san Hakları Evrensel Bildirgesi'nin ilgili meddesini geçerli kılmak,
- Ezilen ulusun demokratik ve kültürel gelişiminin ana dilini kullanmasının önündeki her türlü engele karşı mücadele etmek, bu şekilde, İnsan Hakları Evrensel Bildirgesi, Roma Sözleşmesi, Lozan Barış Antlaşması ve Helsinki Belgesi'nin ilkelerini karatrca savunmak,
- Siyasi Partiler yasası'nda 89. maddenin kaldırılması için mücadele etmek, aynı yasanın 106 ci maddesinde yeralan ve siyasi partiler için «komünist» ismini yasaklayan ibarenin kaldırılmasını sağlamak,
- Dünyanen temel insan hak ve özgürlüklerinin güvence al tına alınması için mücadele etmek.
- MHP ve yan kuruluşlarının kapatılmasını sağlamak,
- Rejimin askerileştirilmesinin önlemek,
- Tüm çalışanlara grevli tcplu sözleşmeli sendika hakkının tanınması için,
- Genel grev, dayanışma grevi gibi işçi sınıfının en doğal haklarının hayata geçirilmesini sağlamak,
- Emekçilerin yaşama ve çalışma koşullarını iyileştirmek için verdikleri güncel sınıf mücadelelerini güçlendirmek,
- Adil ve köklü bir toprak reformunun gerçekleştirilmesi için verilen mücadeleyi geniştetmek,
- İnsanlık suçu olan lokavtın yasaklanmasını sağlamak,
- Demokratik bir eğitim sisteminin oluşturulmasına katkıda bulunmak için, taraflar ellerinden gelen bütün maddi ve manevi fedakârlığı esirgemeyeceklerdir.

O halde emekçi halk güçlerimizin güç ve eylem birliği yolunda önemli bir ilk adım olan seçim işbirliğimiz etrafında birleşelim.

- Sandık başına mutlaka gidelim, oylarımızı faşizme, gericiliğe ve reformizme karşı kullanalım,
- Burjuva partilerinin işine yarayacak olan «SEÇİME BOYKOT» görüşüne karşı çıkalım. Oylarımızla mahkûm edelim.
- Halk düşmanı AP'ye, MSP'ye, MHP'ye OY VERMEYELİM. Böylece reformist düşlere ve sosyal demokrat oyala mecalara HAYIR diyelim.
- TÜRKİYE SOSYALİST İŞÇİ PARTİSİ ile DEVRİMCİ DEMOKRATLAR arasındaki işbirliğini destekleyelim. Bu şekilde, sc:un birliğine ve solda merkezi siyasal işbirliğine katkı getirelim. Birliğe yanaşmayanların durumunda,
- TÜRKİYE SOSYALİST İŞÇİ PARTİSİ ile DEVRİMCİ DEMOKRATLAR ve tüm demokrasi güçlerinin zaferi için onların birlikte mücadelesine omuz verelim.

Yaşasın kalıcı işbirliği yolundaki seçim işbirliği
Yaşasın Halk Güçlerinin Kalıcı Güç ve Eylem Birliği
YAŞASIN ulusların kendi gelecekleriní serbestçe belirleme özgürlüğü
Yaşasın TÜRKİYE SOSYALİST İŞÇİ PARTİSİ ve DEVRİMCİ DEMOKRATLAR.
Kahrolsun emperyalizm, faşizm ve her türlü gericilik.
Yaşasın BAĞIMSIZLIK-DEMOKRASİ-BARIŞ ve SOSYALİZM mü cadelemiz.

TSİP ve Devrimci–Demokratlar Firas: «ABD'nin Orta Doğu

Başlarafı Sayfa 1'de

kilerinin güçlendirilmesi ve Kıbrıs sorunu üzerine görüşlerini açıkladı.

FKÖ Ankara temsilcisi Firas, Türkiye FKÖ arasındaki ilişkilerin güçlendirilmesi konusunda değin dedi: «Türkiye'nin Filistin davasında uluslararası alanda, Avrupa ve Ortadoğuda oynayabileceği çok önemli roller olduğu gibi, bizim de Türkiye ile Arap dünyası arasındaki ilişkilerin şimdikinden daha kuvvetli olmasında oynayabileceğimiz önemli roller vardır ve bunda karartıyız.

«Kuruluşak olan demokratik Filistin devleti ile İsrail arasındaki komşuluk» konusunda yöneltilen soruyu ise Ebu Firas, şöyle yanıtladı : «Bizim kurucağımız Filistin devletinde Müslümanlar, Yahudiler ve Hristiyanlar, aralarında herhangi bir ayrılık gözetmeksizin yaşayacaklardır. Bu bir demokratik Filistin devleti olacaktır. Kimse bizden Filistinlilerin yaşaması için bir bölge bulmamızı isteyemez. Filistin, Filistinliler içindir ve devlet de Filistin devleti olacaktır. Eğer Yahudiler Filistin'de yaşamak istiyorlarsa yaşayacaklardır. Ama bu, Filistin'de siyonist bir devlet kurmak için olamaz»

Daha sonra Mısır-İsrail anlaşmasının içyüzünü açıklayan Firas, bu konuda özetle şunları söyledi: «Bu anlaşma, ABD ile İsrail'in Filistin lilere karşı düzenledikleri emirlikaların bir parçasıdır. Sedat'ın Filistin halkının geleceği hakkında karalar vermeye yetkisi yoktur. Sedat bir Amerikan ajanıdır. İsrail'in halen sürdürdüğü saldırılar anlaşmanın bir parçasıdır ve Mısır tarafından da kabul edilmektedir.

ABD'nin Ortadoğu politikasının kendisi için de çok tehlikeli sorunlar yaratacağını belirterek görüşlerini açıklamaya devam eden FKÖ Ankara temsilcisi, Yaser Arafat'ın Billent Ecevit tarafından Türkiye'ye davet edildiğini de sözlerine ekledi.

Radyo TV

TV

18.10 Haberler — (18.23-21.46 Seçim konuşmaları) - 18.23 TBP — 18.46 MSP — 19.09 AP — 19.32 MHP — 19.55 TSİP — 20.18 SDP — 20.41 TİP — 21.03 CGP — 21.26 CHP — 21.46 Müzik — 21.50 Reklamlar — 22.00 Haberler — 22.45 TV'de Türk Sineması: «AÇ GÖZÜNÜ MEHMET»

TRT — 1

07.40 Sabahtan sabaha — 09.20 Dilden Dile — 10.01 Arkası yarın — 11.05 Okul radyosu — 13.00 Haberler — 14.32 Yaşayan bestecilerimiz — 15.01 Yörelerimiz, Ezgilerimiz, Geleneklerimiz. — 16.05 Okul radyosu — 18.00 Seçim konuşmaları — 23.10 Beraber ve solo şarkılar.

TRT — 2

08.02 Gün başlıyor — 09.00 Olayların içinden — 10.30 Kadın sanatçılarımız — 12.00 Dünya Folklorundan — 13.00 Haberler — 13.30 Olayların içinden — 16.20 Arkası yarın — 16.45 Ses ustaları — 18.00 Seçim Konuşmaları — 23.00 Çağdaş Türk Sanat Müziği.

TRT — 3

07.02 Güne başlarken — 08.00 Sabah konseri — 09.03 Barok müzik — 10.30 Ülkeler ve Müzikleri — 12.00 Sizin için seçtiklerimiz — 14.30 Caz müziği — 18.00 Oda müziği — 17.09 Gençler için — 18.00 Seçim konuşmaları — 22.09 Gecenin getirdikleri.

EKONOMİ

Altın ve Kapitalizm-2

Kapitalist ekonominin belirsizlikleri ve istikrarsızlıkları, hühümet, çokuluslu tekeller ve emekçi halk gözünde altına daima emniyet akçesi olarak vazgeçilmez bir değer kazandırmıştır.

Pabucu dama atılabilir mi?

1930'lar dünyası sosyalizmin sarsıntısız ve planlı gelişimine tanık olurken, kapitalist ülkeler yıkıcı ekonomik buhranların pençesinde inliyordu. 1929 yılında başgösteren büyük buhran kapitalizme ağır bir darbe indirdi. Bu, yalnızca kelimenin ekonomik anlamında değil, aynı zamanda toplumsal ve siyasî anlamında da ağır bir darbe oldu. Çünkü kapitalist sistemi yenik düşüren üretimde gerileme ve işsizlik gibi ekonomik sorunlar yanında, bu buhranları yaşamayan sosyalizmin toplumsal ve siyasî zaferi oldu.

Ekonomik nedenler, tek başına kapitalizmin sistem olarak çöküşüne yol açamaz. Ama sosyalizmin siyasî ve toplumsal zaferi, kapitalizmin yıkılışına giden yolu açar. Batılı iktisatçıları kapitalizmin iç çelişkilerine yeni çareler aramaya sevkeden etken, işte sosyalizmin bu siyasî ve toplumsal zaferi olmuştur.

Batılı iktisatçılar, 1930'lardan 1970'lere kadar, kapitalizmin istikrarsızlık ve belirsizlik özelliklerini yoketmeye çalışmıştır. Sosyalizmin teşkil ettiği sarsıntısız ve planlı gelişme örneği karşısında, uygulanmaya geçilen Keynes'ci ekonomik politika, kapitalizme istikrar ve denge kazandırma iddiasını taşımıştır.

Kapitalizm Keynes'ci ekonomik politika döneminde de istikrar ve denge sahibi olamadı. 1970-71 buhranı sırasında Amerikan dolarının geçirdiği sarsıntı ve altın fiyatlarının 70' lerdeki ilk büyük yükselişi, Keynes'ciliğin iflasını açıkça kanıtladı. Keynes, dengeli ve istikrarlı bir kapitalizmin mali sisteminde, altının pabucunu toptan dama atabileceğini savunuyordu. Çünkü böyle bir ekonomide buhranlar, fırtınalar, belirsizlikler olmayacak, dolayısıyla zor günlerde başvurulacak bir emniyet akçesi olarak altına gerek kalmayacaktı. Amerikan doları, güven telkin eden güçlü bir para olarak altının yerini alacaktı. Altın ise, artık sadece «madenlerden bir maden» olacaktı.

İkinci dünya savaşından sonra, «Bretton Woods» anlaşmaları, merkez bankalarının rezerv aracı olarak altın ve doları kabul ediyordu. ABD ödemeler dengesinde her geçen yıl giderek artan açık, dünyada dolaşan dolar miktarında büyük artışa sebep oldu. Fort Knox'taki altın rezervlerinin bu dolar kitlesinin karşılığı olması da artık hiç bir anlam taşımıyordu. Enflasyon oranı yükseldikçe doların değeri ucuzladı ve «Bretton Woods» iflas etti. Bu iflas, gerçekte kapitalizmin sarsıntısız ve istikrarlı gelişebileceği düşlerinin iflası olmuştur. 1968' de fiyatının serbest bırakılmasından bu yana, altının değeri on kat artmıştır. Kapitalizmin asla istikrar ve denge kazanamayacağı kanıtlanınca, altın bir kez daha ekonomik, malî ve siyasal «darbcğazların» ortaya çıkması karşısında sığınılacak bir liman haline gelmektedir.

Perde arkası

Günümüzdeki dolar bunalımının ve altın fiyatlarındaki hızlı yükselişin sebebi, kapitalizmin doğasındaki anarşi, istikrarsızlık ve belirsizliktir. Perde arkasında olup bitenler, kapitalizmin ekonomik, malî ve siyasî sisteminde gittikçe derinleşen bir buhrana işaret etmektedir.

Batı dünyasında ekonomik süreçler 3-4 yıllık devreler halinde sarsıntı geçirmektedir. Kapitalizm devrî bunalımların yabancısı değildir. Ancak günümüzde, devrî bunalımlar yeni özellikler kazanmıştır. İlk olarak, bunalımlar çok sık aralıklarla birbirini izlemekte ve birinci sarsıntının yaraları kapanmadan ikincisi gelmekte, sarsıntı adetâ müzminleşmektedir. İkincisi, üretimde gerileme, işsizlik ve enflasyon atbaşı gitmektedir. Kısacası, Batı dünyası «stagflasyon» denen hastalığa tutulmaktadır. Fiyat artışları ve iş alanlarının azalması üstüste gelmektedir.

Günümüzdeki dolar bunalımının ardında «genel ve müzmin enflasyon» olduğu vardır. Özellikle 1979'da %10'u aşan Amerikan enflasyonu altın fiyatlarının yükselişinde esas etkendir. Dalgalanmaya bırakılan paralar da bir kaç yıl önce sanıldığı gibi artık bir çıkar yol değildir. Para alışverişleri son derece çapraşıklaşmıştır. Faiz hadleri bugün bunları sömürenlere karşı bir silah olmaktadır.

Kapitalist ekonominin ardarda gelen krizleri ,öncelikle malî sistemleri işlemez kılmıştır. Malî bunalım da Amerikan dolarının zayıflamasını hızlandırarak altın hummasının bir salgına dönüşmesine etkide bulunmuştur. 1974-76 bunalımından sonra üretici ülkelerden gelen petrodolar baskını, tam olarak devrini tamamlamamıştır; petrodolarlar uzun vadeli yatırımlar yerine kısa vadeli yatırımları şişirmiştir. Kağıt paraya güvensizliğin yol açtığı bu durum sonucunda, petrol üreten ülkelerin 1979 yılı fazlası 45 milyar dolara çıkmıştır. Üçüncü dünyanın borçları da üstüste yığılıp on milyarlarca dolara erişmiştir.

Kapitalist ülkeler zincirinde siyasî dalgalanmalar ve istikrarsızlıklar da giderek artmaktadır.

Siyasî anarşi, sadece kapitalizmin doğasındaki ekonomik ve malî anarşinin bir sonucu olmakla kalmayıp aynı zamanda ekonomik ve malî bunalımı derinleştiren bir etkendir.

Afrika, Asya ve Latin Amerika kaynamaktadır. Halklar, ulusal kurtuluş ve sosyal ilerleme yolunda birbiri peşisıra zaferler kazanmaktadır. Metropol ülkelerde işçi sınıfının yükselen mücadelesi tekellerin egemenliğini sarsmaktadır. Dünya çapında ilerleyen barış mücadelesi, SALT anlaşmaları örneğinde görüldüğü gibi, militarist-emperyalist çevreleri kuşatmaktadır.

Günümüzde, emperyalizmin buhranı derinleşen siyasî boyutlar kazanmaktadır. Emperyalist politikanın dayandığı ilkeler ve temeller birer birer yıkılmaktadır. ABD başkanı Carter'in ilkesiz, şaşkın ve istikrarsız bir politika izlemesi, sanıldığı ya da gösterilmek istendiği gibi kendi kişisel kusuru değildir. Carter'in siyasî kararsızlıkları, emperyalist politikanın çözümsüzlüğünü yansıtmaktadır. 1970'lerin sonu, emperyalizmin politik felsefesinin iflasına tanık olmaktadır.

Devamı s. 5, sütun 1'de

Devalüasyon fiyaskosu

Arslan Başer KAFAOĞLU

Bu son devalüasyon tam fiyasko oldu. Önce bu saptayışımızın kanıtlarını belirleyelim. Devalüasyondan önceki Nisan ayında işçi dövizleri gelişi 125 milyon ve hele Mayıs ayında 640 milyon dolar. Devalüasyon yapılır yapılmaz, bu işçi dövizi yağmuru'nun arkası kesildi. Haziran 103, Temmuz 106 ve Ağustos (işçi dövizlerinin en yüksek geldiği ay) 125 milyon dolar ve geçen Ağustos ayına eşit. Dışsatış gelirleri de Ocak-Mayıs arasında geçen yıla göre yüzde 30 artış gösterirken, bu artış oranı devalüasyondan sonra düştü. Ağustos dışsatımı geçen yılın bile altına düştü. Sekiz aylık dışalım gelir artışı da yüzde 19'a kadar düştü. Bu nedenle beklenen dışalım yapılamıyor. Yine vurguncu yolları dışında mal gelmesini —akaryakıt, yağ ve gübre dışında— olanaksız hale gelmiş sayabilirsiniz.

Zaten devalüasyonla dışsatımın artışı geçmişte köylü ve işçi gelirleri kısıtlanarak gerçekleştirildi. Örneğin 1970 devalüasyonu ile dışsatım artışı ancak 1973'te meydana çıkmıştır. Yani 12 mart ara rejimi ile işçi ve çiftçi gelirleri baskı altına alındıktan sonra... Bu kez senato ara seçimleri girince Ecevit hükümeti asayiş, sağ güçlerin üzerine gidemeyiş, fikir ve sanat yapıtlarına baskı ve yaşam pahalılığını artırma sonucu kentlerde yitirdiği oyları kırsal alanda gen alma hevesi ile, ürün fiyatlarını Türkiye ve dünyadaki fiyat artışlarına koşut hale getirme yolunu tutmuştur. Bazı masa başı solcuları, tarım ürünlerine yapılan zamları enflasyon getirdiği nedeniyle iyi karşılamazlar. Oysa biz toprak ve gelir dağılımı tarımda ne denli bozuk ve oransız olsa da tarıma aktarılan kaynakların artışının emekçi halk yararına olduğuna inanırız. Aslında tatlı su ekonomistlerinin yalan yanlış esinlerine ve etkilerine karşın «oy kaygusu» ile yorumlanan tarımsal fiyat politikası aksak da olsa parlamenter düzenin sağladığı sınırlı kazanımlardan birisidir.

Yalnız tarımsal fiyatın onları ne derece etkilediği tartışmaya değer. Bizde politikayla uğraşanlar, en iyi bildiklerini sandıkları oylar konusunda bile yanılgı içindedir. Bunu bir anıyla anlatmak isterim. Rahmetli Şevket Süreyya Aydemir'in İkinci Adam kitabında, 1946 seçimleri hakkında son derece yanlış bilgiler verilmişti. 1968'te basılan kitapta 1946'da Millet Partisi'nin de 20 milletvekili çıkardığı yazılıydı. Oysa Millet Partisi, 1948' de kurulmuştu. Yani 1946'da kurulmamıştı. Bunu anlatınca, rahmetli yazar: «Allah Allah, bu sayıları bana Nihat Erim vermişti» demişti. Nihat Erim 1946-50 döneminde CHP'nin seçim uzmanı olarak tanınırdı! Bunun gibi temel konularda bile yanılan bizim politikacılarımız, tarımsal fiyatlar konusunda da tam bir saptamaya girmiş, girebilmiş değillerdir. Tarımsal fiyatların seçimleri etkileme derecesi hakkında yargımızı seçimlerden sonra kontrol edeceğiz.

Açtığımız bu büyük parantezden işçilerin durumuna da bakmakta yarar var. Pahalılık o dereceyi bulmuştur ve vergi tarifeleri bunun sonucu o hale gelmiştir ki, toplu sözleşmeler de deva olmuyor. Şundan belli: Burjuvazinin ücret yüksekliğini abartarak dillere doladığı iki işyerinde bir çok işçi en az ücret düzeyi artırılınca bu artışın altında kalmıştır toplu sözleşme ücretleri. Siz bakmayın alındığı gazetelere geçen 5 bin liralık aylık zamlara. Bunlardan işçinin eline 2100-2200 lira zor geçer. Hükümetlerimizin ve burjuvanın isabetli politikası (!) sayesinde artık bir otel resepsiyoncusu ile Vehbi Koç ya da Sabancı aynı tarifeyle gelir vergisi öder oldular.

Devalüasyon ve onun ara rejim yerine ara seçimle gelen sonrası böyle terslikler getirdi. Örneğin, geçen yıllarda en büyük dışsatım kalemi pamuk iken, bu yıl dışarıya pamuk satamıyoruz. Pamuğun fiyatının dış piyasalarda artmasına karşın pamuk dışsatımının tıkanması devalüasyonun getirdiği diğer çapraz sonuçlardandır. Asıl anlatmamız gereken şu: Hükümet ve İMF, Türk ekonomisinin işçi dövizleri ve dışalım-dışsatım ilişkilerini gereği gibi değerlendirememiştir. İşçi dövizlerine mutlaka dışsatım ve dışalım dövizlerinden daha yüksek fiyat biçilmelidir. 1979 Mayıs ve Nisan aylarında işçi döviz girişleri İMF'nin ve hükümetin hayal etmediği düzeylere yükselirken, pirimli kur uygulamasına son verilişiyle düşüşü artık bu çevrelere bir şeyler anlatmalıdır. İşçi dövizlerinin fiyatının artırılışının yeni bir pahalılık dalgası getireceğini bildiğimizden dışalım ve dışsatım dövizlerinin hiç olmazsa 40 liraya indirilmesini öneririz. Çünkü 47 liralık doları Türk ekonomisinin çekemeyeceği belli olmuştur. Vurguncu, karaborsacı fiyatların artabileceği gibi azalabileceğini de anlamalıdır. Vurgunculuk ve karaborsa ile en iyi savaşım böyle verilir.

SSCB-Yunanistan görüşmeleri sürüyor

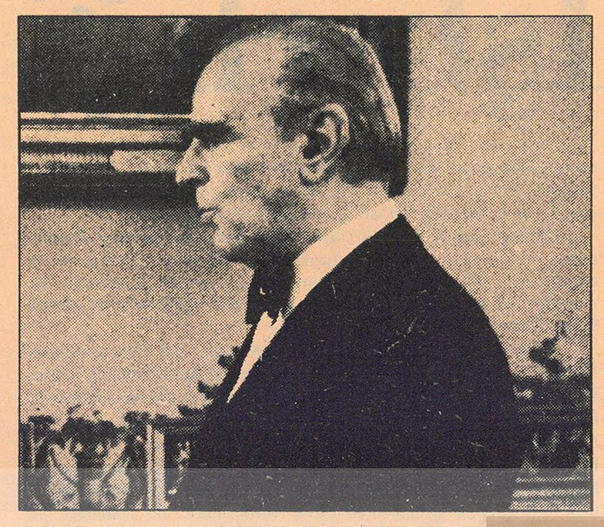

● **Karamanlis'in gezisinin iki ülke arasındaki ilişkileri geliştirmek amacını taşıdığı bildiriliyor. Görüşmeler sonucunda ortak bildiri yayınlanacak.**

Moskova — Yunanistan Başbakanı Karamanlis'in Moskova gezisi sürüyor. Görüşmelere ilişkin olarak siyasal gözlemciler Başbakan Karamanlis'in gezisinin iki ülke arasındaki ilişkileri geliştirmek amacını taşıdığını belirtmişlerdir. Görüşmeler sonucunda iki ülke arasında ilişkilerin ele alınacağı ortak bir bildirinin yanısıra, kültürel, teknik, ticari işbirliğini arttırmak ve siyasi ilişkileri geliştirmek amacına yönelik anlaşmaların imzalanacağı bildirilmektedir.

Karamanlis'in Moskova gezisinin ABD başta olmak üzere Batılıları endişelendirdiği kaydedilmektedir. Bilindiği gibi Yunanistan Türkiye'nin Kıbrıs'ta Amerikan silahları kullandığını belirterek 1974 yılında NATO'nun askeri kanadından çekilmiştir. Yunanistan'ın ABD ile olan ilişkilerinin son dönemlerde olduk ça gerginleştiği bilinmektedir. Askeri ve savunma ilişkileri konusunda görüşmeler yapmak üzere bir süre önce Atina'ya gelen ABD Dışişleri Bakan Yardımcısı hiçbir sonuç alamadan ülkesine dönmek zorunda kalmıştır. Daha sonra Yunanistan hiçbir NATO ülkesinin yapmadığı bir anlaşmayı Sovyetler Birliği ile imzalayarak Sovyet ticari gemileri ile yardımcı gemilerin Siroz adasındaki tersanelerde onarım görmesini kabul etmiştir.

Batılı ve yakın kaynaklar, Yunanistan'ın batı yanlısı politikasının ana ilkelerini değiştirmek niyetinde olmadığını ve bu gezinin Yunanistan'ın Batı ile arasındaki bağların zayıflaması şeklinde yorumlanamayacağını ifade ederken, Atina'daki diplomatik kaynaklar ziyaretin giderek gelişen uluslararası ilişkilerin doğal bir sonucu olduğuna işaret etmişlerdir.

Mısır ile Kıbrıs Yönetimi arasında yeniden diplomatik ilişkiler kuruluyor

● **Mısır'ı tecrit eden diğer Arap ülkeleri Rum yönetiminin Mısır'la diplomatik ilişki kurmasına karşı çıkıyor.**

Lefkoşe (a.a.) — Mısır ile Kıbrıs Rum yönetimi arasında 1978 yılının Şubat ayında kesilen diplomatik ilişkilerin yeniden kurulması için çalışmalar yapıldığı bildirilmiştir.

Mısır ile Rum yönetimi arasındaki ilişkiler Asya-Afrika Dayanışma Örgütü Genel Sekreteri El Sebai, Lefkoşe'de Hilton Oteli'nde öldürülen Filistin'li iki gerillanın rehine aldığı kişileri kurtarmak için Mısır'dan gönderilen komandoların Larnaka Havaalanı'nda katledilmesiyle kesilmişti.

Sosyalist EDEK Partisinin yayın organı «Ta Nea» gazetesi Larnaka ile Kahire arasında uçak seferlerinin yakında yeniden başlayacağını bildirmiş, Mısır'ın İsrail ile barış anlaşması imzalaması nedeniyle diğer Arap ülkelerince yalnızlığa itildiğini ve Rum yönetimi ile yeniden diplomatik ilişki kurmak gereğini duyduğunu yazmıştır.

Gazete, diğer Arap ülkelerinin Rum yönetiminin Mısır ile diplomatik ilişki kurmasına karşı çıktıklarını da haberine eklemiştir.

Nikaragua Hükümeti borçların ödeneceğini açıkladı

Managua (a.a.) — Nikaragua Hükümeti devletin eski başkanı general Somoza'dan geriye kalan yaklaşık 1,5 milyar dolarlık borcu ödeyeceğini, ancak şimdilerde elde yeterince para bulunmadığını bildirmiştir.

Yeni hükümet, 1,5 milyar dolarlık borcu taksitlerle ödeyeceğini, ancak Somoza'nın son bir yıl içinde Arjantin ve İsrail'den aldığı 10 milyon dolarlık borcu kabul etmeyeceğini belirtmiştir.

KISA... KISA...

● B. M. Genel Kurul görüşmeleri sürerken Sovyetler Birliği Dışişleri Bakanı Andrei Gremiko ile Türkiye Dışişleri Bakanı Gündüz Ökçün bir görüşme yaptılar.

İkili görüşmede Türk-Sovyet ilişkilerinin ele alındığı bildirilmiş, geçen yıl imzalanan iyi komşuluk ilişkileri ile işbirliği anlaşması ilkelerinin anlam ve önemi üzerinde durulduğu.

Görüşmede Kıbrıs sorunu ile diğer uluslararası konular üzerinde de görüş alış verişinde bulunulduğu ve B.M. genel kurulu gün deminde yeralan konuların ele alındığı belirtildi.

● Sovyetler Birliği Bilimler Akademisinden bir heyet, batı Sibirya'nın buzları arasında 10.000 yıl öncesi donmuş bir dişi mamut buldular.

Haberi veren «Troud» gazetesi bölgedeki araştırmalar sonucunda dört küçük mamuda daha rastlandığını ve bunların birisinin 10 yaşını tamamlamış olduğu, ayrıca çevrede aynı dönemden kalma at iskeletlerinin görüldüğünü yazıyor.

Bulunan mamut, bilimsel çevrelerce ilgiyle karşılanmış ve dev canlıların, gerçekten bir zamanlar yeryüzünde yaşayıp yaşamadıkları konusunda sürüp giden tartışmaların, bundan sonra çözüme kavuşacağı da belirtiliyor.

Klerides: «AKEL iktidarı ele geçirmek amacında»

Lefkoşa (THA) — Toplumlararası görüşmelerdeki eski Rum temsilcisi ve eski meclis başkanı Klerides'in başkanı bulunduğu Demokratik Birlik Partisi, AKEL'in amacının iktidarı ele geçirmek olduğunu ileri sürmüştür.

Son günlerde kendi partilerine şiddetle saldıran AKEL'in yakında Kipriyanu'nun partisine karşı da harekete geçeceğini öne süren Demokratik Birlik Partisi, «AKEL'in amacı iktidarı ele geçirmektir. Her geçen gün güçlenmekte olan solcular bugün en güçlü durumlarına ulaştılar» demiştir.

Solcuların son yirmi yıl içinde bugün, ulaşabilecekleri en büyük boyutlara ulaştığını bildiren Klerides'in partisi, daha önce adada %10 olan solcuların bugün %40'a ulaştıklarını belirtmiştir.

Arjantin'de Cunta çatırdıyor

● **3. Ordu Komutanı, cunta üyesi Genel Kurmay Başkanı'nın marksizmin ilerlemesini durduramadığı için istifasını isteyerek ayaklandı.**

Buenos Aires — Arjantin 3. Ordu Komutanı General Luciano Benjamin Menendez'in geçtiğimiz günlerde Genel Kurmay Başkanı Viola'nın istifasını isteyerek ayaklanmasından sonra ülkede gerginlik sürüyor.

General Menendez, aynı zamanda askeri cunta üyesi olan General Viola'nın ülkede marksizmin ilerlemesini durdurmak ve yıkıcı faaliyetlerin kökünü kazımak konusunda verdiği sözü tutmadığını söyleyerek istifasını istemişti. Daha sonra Menendez ile yardımcısı general Jorge Marandona'nın görevlerinden alınmalarına karşılık, Menendez'in 3. ordunun bulunduğu Cordoba kenti yakınlarında kendisine bağlı bir grupla bulunduğu ve tutumunu değiştirmediği kaydedilmiştir.

Arjantin diktatörü Videla

Çin askerleri Vietnam topraklarına girdi

Hongkong (a.a.) — Hanoi radyosu'nun haberine göre Çin askerlerinin geçtiğimiz 23, 25 ve 26 Eylül günleri Cao-bang ve Hoang Lien Son'dan Vietnam topraklarına dalarak 4 asker ile sivil bir kişiyi öldürdükleri bildirilmiştir.

Çin askerlerinin saldırıları sırasında çok sayıda kişinin yaralandığını bildiren radyo, Vietnam askerlerinin Çinlileri sınırın öte yakasına püskürttüklerini söylemiştir.

NÜRNBERG'İN YILDÖNÜMÜNDE 3

Faşizmin insanlık dışı yüzü

FAŞİST NAZİLERİN DÜZENİNDE «KÖLE ÇALIŞMASI»

1944 yılının sonuna doğru 7,5 mliyon yabancı Nazi imparatorluğu hesabına çalışıyordu. «Köleler» silah fabrikalarında, maden ocaklarında, en ağır işlerde çalıştırılıyordu. Bu insanların hepsi istilâ edilen ülkelerden zorla toplanmış yük vagonları içinde aç ve susuz Almanya'ya getirilmişlerdi.

İnsan kaçırma harekâtının bir parolası vardı. «Saman harekâtı». Şehirlerde, köylerde, caddelerde, evlerde, dahası kiliselerde yapılıyordu bu barbarca insan avı. Toplanan insanlar trenlerle çalışma kamplarına gönderiliyordu. **«İşçileri götüren trende kadınlar yolculuk sırasında çocuklarını doğurarak pencereden atmışlardı. Hastalıktan ölmekte olan insanların altında kuru bir ot bile yoktu.»**

Dr. Wilhem Jeger Nürnberg'de verdiği ifadede çalışma kamplarındaki kadın işçilerin durumunu şöyle anlattı:

«Kadınların açık ve cerahatli yaralara bulanmış bir sürü hastalıklara yakalanmış olduklarını gördüm. Üzerlerine giydikleri tek şey, kolları ve başlarını çıkartmak için birer delik açtıkları çuvallardı. Saçları traşlıydı.»

FAŞİST NAZİLERİN İMHA KAMPLARI

Belli başlı Nazi kamplarından 30'unun hepsi de «ölüm kampıydı.» Bu kamplarda işkence ve açlıktan milyonlarca insan öldü. Her kampın resmi «ölüm defteri» vardı. Defter kayıtlarına göre kamplarda bulunan 7 820 000 kişiden 7 125 000'inin öldüğü tahmin edilmiştir. (Elbette bu sayı daha da yüksektir).

İmha kamplarında hangi gazın insanları daha çabuk öldüreceği üzerine bir ara SS liderleri arasında rekabet başgösterdi. Meselâ, «Auschwitz» kampında gazla günde 6 000 kişinin öldürülmesi bir rekor teşkil etti. Bir dönem kamp komutanlığı yapmış Rudolf Hess Nürnberg'de kendi kullandığı gazın üstünlüğünü övdü durdu.

Treblinka'daki kamp komutanı 6 ay içinde 80 000 kişiyi gazla imha ettiğini söyledi.

Esirlerin çalışmaya elverişli olanları çalışma kamplarına gönderilir, diğerleri ve bütün ufak çocuklar derhal gaz odalarında imha edilirdi.

Rudolf Hess'in mahkemede ifadesi:

«Gaz odalarıyla yanlarındaki fırınlara bakıldığı zaman kötü bir manzara görülmezdi. Odaların giriş kapısında «hamamlar» diye yazılırdı. İnsanlar «müziğin» eşliğinde «hamamlara» götürülüp, yüzlerce kişi gaz odasına girdikten sonra kristalize peroksit asit ya da benzeri bir madde küçük bir delikten ölüm odasına damlatılırdı. Ölüm odasında kaç kişi varsa 10-15 dakika arasında ölüyordu. İnsanlar «kıpkırmızı» ıslak ıslak kanlar içinde tek bir piramit gibi üstüste yığılırlar, ölürken birbirlerini tırmalarlardı. İnsanların öldüklerini çığlıkların dinmesinden anlardık.»

«Kapıları açmadan önce yarım saat beklerdik. Çengellerle cesetler dışarı alındıktan sonra özel komandolarımız, yüzükleri, bilezikleri toparlar, Dişlerden altın kuronları çıkarırlardı. Gaz odası her defasında 2 000 kişi alacak şekilde yapılmıştı. İdam uygulayanlar kalın camlı deliklerden içerde olup bitenleri seyrederlerdi.»

«Sonra cesetler el arabalarıyla 'fırınlara' götürülürdü. Oradan çıkan cüruf değirmenlerde öğütülerek ince kül haline getirilirdi.»

Nürnberg'deki bazı ifadelere göre, küller bazan gübre olarak satılırmış.

Sovyet savcısının ortaya çıkardığı bir belgeye göre, Danzing'li bir firma insan yağlarından sabun imal etmek için elektrikle ısıtılan bir tank yapmıştı. Sabunun imal reçetesi şuydu: **«Altı kilo insan yağı, 10 litre su, yarım kilo kostik soda... Hepsi 2-3 saat kadar kaynatıldıktan sonra soğutulacaktır.»**

Eldeki kayıtlar bu ölüm mekanizmalarını kurmak ve öldürücü «mavi kristal» siparişleri alabilmek için Alman işadamları arasında şiddetli bir rekabet bulunduğunu gösteriyor. «Austwitz» toplama kampının «insan yakma fırını» ihalesini Erfurt'ta ısıtma cihazları yapan İ.A. Topf ve oğulları adlı firma kazanmıştı. Alman işadamları bu tür imalatlardan büyük paralar kazandılar...

Ama Varşova gettosu yahudileri imha kamplarına kolay gitmedi. Varşova gettosunun duvarları içinde çevrilmiş olan 60.000 kadar Polonyalı yahudi (400.000 kişiden bu kadar kalmışlardı) nazilere karşı ayaklandı ve döğüştü.

İnsanlar tüm bir ay görülmemiş bir cesaretle savaştılar. En sonunda bütün bina blokları ateşe verildi. Ayaklananların tümü diri diri yanarak öldü.

Harekatı yürüten General Stroop gaz odalarında rahat rahat ölmek dururken insanların neden alevler içinde ölmeyi tercih ettiğini bir türlü anlayamadı!...

Devamı var

Seçim İşbirliği Ortak Bildirisi

YURTSEVERLER, DEMOKRATLAR, SOSYALİSTLER...

Yaklaşan 14 Ekim 1979 Kısmi Senato ve Milletvekilliği ara seçimleri dolayısıyla TÜRKİYE SOSYALİST İŞÇİ PARTİSİ ve DEVRİMCİ DEMOKRATLAR tam ve kapsamlı bir seçim işbirliği yapmış bulunmaktadırlar. Taraflar 14 Ekim 1979 Kısmi Senato ve Milletvekilliği ara seçimlerinden sonra ortaya çıkacak engellere ve zorluklara karşı da birlikte mücadele etmenin kararlılığı ve ilkesel anlaşması içindedirler.

TÜRKİYE SOSYALİST İŞÇİ PARTİSİ ve DEVRİMCİ DEMOKRATLAR ilan eder ki: günümüz şartlarında seçimler gibi milyonları ilgilendiren siyasi bir olay karşısında emekçi halk güçlerinin örgütlü birliği ve mücadelesi zorunludur. Ancak bu birlikte mücadele sayesindedir ki, sınıfsal ve ulusal baskılar geriletilebilir, emekçilerin demokratik hak ve özgürlükleri genişletilebilir. Buradan hareketle;

TÜRKİYE SOSYALİST İŞÇİ PARTİSİ ile DEVRİMCİ DEMOKRATLAR arasındaki bu seçim işbirliğinin temel dayanağı, her iki tarafın da bilimsel sosyalizmin olayları çözümlemeye ve dünyayı devrimci bir şekilde değiştirmeye yetecek tek bilimsel öğreti olduğuna olan inançları ve PROLETARYA ENTERNASYONALİZMİ'ne duyduk ları yürekten bağlılıktır.

Sosyalist sistem başta olmak üzere uluslararası işçi sınıfı hareketi ve ulusal kurtuluş savaşlarının oluşturduğu Dünya Devrimci Sürecinin, emekçi halklarımızın dünyayı değiştirmesinde oynadığı etkin ve belirleyici rolü kabul eden taraflar; öncelikle, sosyalist siyasal güçlerin işbirliğini savunmuşlar ve 14 Ekim 1979 Kısmi Senato ve Milletvekilliği ara seçimlerinde bu işbirliğinin somutlanması için ellerinden gelen ilkeli ve özveril tüm çabayı göstermişlerdir.

Sosyalist siyasal güçlerin aralarında işbirliği kurmalarının öncelikli ve bilimsel bir zorunluluk olduğu gerçeğinden hareket eden taraflar, kendileri dışındaki sosyalist siyasal örgütlenmelere ve anti-faşist, belli başlı siyasi çizgilere işbirliği çağrısında bulunmuşlardır. Fakat son derece gerekli olan merkezi siyasal işbirliği çeşitli nesnel ve özellikle öznel nedenlerle ve hiç de haklı olmayan gerekçelerle dışımızdakiler tarafından kabul edilmemiştir. Bu olgu günümüz koşullarında, kuşkusuz ki, özgül bir olumsuzluktur, ama aşılmayacak bir engel değildir. Zira TÜRKİYE SOSYALİST İŞÇİ PARTİSİ ile DEVRİMCİ DEMOKRATLAR arasında, BİLİMSEL SOSYALİZM ve PROLETARYA ENTERNASYONALİZMİ ışığında kurulan bu seçim işbirliği, kesinlikle inanıyoruz ki; bir çok zorlukların ve engellerin aşılmasında belirleyici olacak ve diğer sosyalist siyasal güçlerin önümüzdeki dönemde işbirliğine kazanılmalarında CAZİBE MERKEZİ rolü oynayacaktır. İnanıyoruz ki diğer sosyalist güçler de uzun olmayan bir erimde siyasal işbirliğine mutlaka yaklaşacaklardır.

TÜRKİYE SOSYALİST İŞÇİ PARTİSİ ve DEVRİMCİ DEMOKRATLAR şu noktaların da altını çizerek ilan ederler ki;

Sosyalist siyasal güçler arasında bir işbirliği kurulduktan sonra halk güçlerimizin demokrasi mücadelesi içinde yer alan diğer ilerici-demokratik örgütlerin kapsamlı birlikteliğini kurma çabaları kolaylaşacaktır. Nitekim taraflar bu prensibe uygun davranmışlardır. Bu bilimsel gerçeğin gereğini yerine getirmek için ellerinden gelen çabayı göstermişlerdir. Gösterdiğimiz uğraşın, mümkün olan en olumlu sonuca ulaşmamış bulunması bizleri bundan sonra da solun kapsamlı işbirliğini gerçekleştirmekten alıkoymayacaktır. Çünkü biliyoruz ki, bu engel aşılacaktır. Bütün dünyada olduğu gibi Türkiye'de de BİLİMSEL SOSYALİZMİN yol göstericiliğinde, mücadeleden ödün verilmediği ve ilkelere bağlı kalmaktan bir an olsun uzaklaşılmadığı takdirde, başarı kesindir. Çünkü bilimin yanıldığı görülmemiştir. İlkeler ancak onlar uğrunda ısrarlı davranıldığı takdirde başarıyla hayata geçirilebilirler.

TÜRKİYE SOSYALİST İŞÇİ PARTİSİ ve DEVRİMCİ DEMOKRATLAR, kendileri dışında kalan tüm sosyalist, ilerici, yurtsever güçleri ve örgütleri 14 Ekim 1979 Kısmi Senato ve Milletvekili ara seçimlerinde bu deklarasyonda ifadesini bulan görüşleri ve onun maddi somutlanması olan seçim işbirliğini desteklemeye çağırırlar. Ve yine toplumsal işlev taşıyan tüm ilerici siyasal güçlerle, bölgesel yerel ve Türkiye çapında (merkezi) işbirliği yapmak için görüşmeye her zaman açık olduklarını birlikte yayınladıkları bu deklarasyon aracılığıyla tüm kamuoyuna duyururlar.

EMPERYALİZM GERİLİYOR

İşçiler, Emekçiler, Kardeşler...

Dünyamız, kapitalizmden sosyalizme geçiş çağını yaşıyor. Dün ya sosyalist sisteminin engin gücü, kapitalist ülkelerdeki işçi sınıfının mücadelesi ve ulusal kurtuluş mücadeleleri, emperyalizmin savaş, saldırı ve sömürü dünyasını her gün biraz daha daraltıyor Başta ABD emperyalizmi olmak üzere tüm emperyalist güçler dünya devrimci güçleri karşısında geriliyorlar. Emperyalizmin egemenliğini kıran emekçi halklar sosyalizmin bayrağını ülkelerinde yükseltiyor, savaşsız, sömürüsüz bir dünyanın inşaasına katkıda bulunuyorlar.

Her gün dünya devrimci hareketi karşısında yeni bir yenilgiye uğrayan emperyalizm, dünya barış güçlerinin uzun mücadeleleri ile bozguna uğratılan «soğuk savaş» çığlıklarını yeniden haykırmaya çalışıyor. Emperyalistler dünya halklarının vahşice sömürülmesinden elde ettikleri milyarlarca doları silahlanma için harcıyor. Dünyayı bir barut fıçısı haline getiriyorlar. Cesitli saldırı örgütleriyle savaşı kışkırtıyor, insanların kanları üzerinde milyarlarını çoğaltmak istiyorlar. Emperyalizmin savaş çığlıklarına karşı devrimci Maocu Çin yönetimi de aktif bir biçimde katılıyor. Pekin yönetimi de emperyalizme karşı yiğitçe mücadele veren sosyalist, ilerici ülkelere saldırıyor.

Emperyalizm Asya'da, Afrika'da, Latin Amerika'da ve Orta Doğu'da kurduğu kukla hükümetler aracılığıyla bu bölgeleri sömürü ve baskıları altında tutmaya çalışıyorlar. Ancak, dünya devrimci güçleri, onların tüm bu politikalarına karşı yiğitçe mücadele ediyor ve emperyalizm hergün biraz daha geriliyor. Emperyalizmin pek çok eski burçlarında şimdi barış ve sosyalizmin bayrağı yükseliyor.

Emperyalizme bağımlı geri bir kapitalist ülke olan Türkiye'de egemen tekelci burjuvazi yıllardır güttüğü siyasetle işçileri, emekçileri sömürmeye ve onların gelişen örgütlü mücadelesini bastırmaya çalışmaktadır. Yıllardır iktidarlarını sürdüren burjuva partileri, tüm burjuva demokrasisi tarihi boyunca, zengini daha zengin etme, her mahallede bir milyoner yaratma siyaseti gütmüşlerdir Ülkenin dışa bağımlılığı artmış, bir avuç tekelci burjuva milyarlarına milyar katıp büyürken, böylesi bir düzende emekçi halk güçlerimize kan ve gözyaşı düşmüştür. Emekçilerin en küçük bir hak arama kıpırdanışı bile zorbalıkla ezilmeye çalışılmıştır.

En temel ihtiyaç maddelerinin fiyatları akıl almaz ölçüde arttığı günümüzde; bütün değerlerin yaratıcısı ve gerçek sahibi olan işçilerin, emekçi köylülerin ve tüm çalışanların yaşamı cekilmez bir hal almıştır. Bu sömürü ve baskı düzenine karşı mücadele veren; bağımsızlığa, özgürlüğe, barışa ve sosyalizme gönül bağlamış insanlar sürgüne gönderilmiş, açlığa mahkûm edilmiş, sırf düsünceleri yüzünden hapishanelere atılmış ve idam sehpalarına çıkartılmış ya da faşist kurşunlarıyla öldürülmüşlerdir.

Egemen tekelci burjuvazi bir taraftan işçi sınıfı ve emekçiler üzerindeki sömürüsünü arttırırken, bunun yanısıra ezilen ulusun üzerinde uyguladığı ırkçı şoven baskılar ve asimilasyon politikası ile, ulusların özgürce gelişimini engellemektedir. İnsan Hakları Evrensel Bildirgesi, Avrupa Güvenlik ve İşbirliği Konferansı Sonuç Belgesi, Roma Sözleşmesi vb. uluslararası anlaşmalarla güvence altına alınan insanlık hakları hiçe sayılmaktadır.

Ulusların kendi kaderini tayin etme hakkı militaristçe engellenerek, ezilen ulus üzerindeki baskılar sür-git devam ettirilmek istenmektedir. Mazlum milletin, tüm yeraltı, yerüstü kaynakları sömürülmekte, bankalardaki paralar Batı tekelci burjuvazisinin açmazlarını çözmek için kullanılmaktadır.

Bu sömürü ve baskılarını sürdürebilmek için dünya mihrak larınca da desteklenen «bölücülük» avazeleri koparılmakta, gericilik tırmandırılmaktadır. Tekelciler yükselen açık faşist diktatörlük özlemleriyle ulusal ve sosyal kurtuluştan yana tüm güçleri sindirmeye yönelmektedirler. Mazlum ulusa ve onun Ulusal Demokratik taleplerine karşı güdülen düşmanlık niyetleri, militarizm planları, askeri komandolara, tatbikatlarda düşman hedefi olarak göçebe bir Kürt topluluğunu göstermeye kadar vardırmıştır. Bu insanları, üstelik de sivil olanları kadın-erkek, yaşlı-çocuk son ferdine kadar 300 saniyede imha etmenin provalarının yapılması insan haklarının ne denli çiğnendiğini kanıtlamakla kalmamakta, aynı zamanda uluslararası (evrensel) kuralları da hiçe saymaktadır. Siyasal gericiliğin, sosyal demokrasiyle de uyuştuğu bu sorun karşısında, halk güçlerimiz yıldırılamayacaktır.

SOSYALİZM GÜÇLENİYOR

Yurtseverler, Demokratlar, Sosyalistler...

Hakim sınıflar ve onların yıllardır sandıktan çıkan partileri ve burjuva iktidarları, sömürü ve baskı düzenini sürdürebilmek için emekçilerin kanları, canları bahasına elde ettikleri demokratik hak ve özgürlüklerini kısıtlamakta ve üst üste baskı yasaları çıkarmaktadırlar. Zaman zaman lüks buldukları Anayasa'yı değiştirmekte, yasaların yetmediği yerde sıkıyönetimlere başvurmaktadırlar. Tüm sömürü ve zulüm düzeni boyunca ırkçılık-şovenlik-yayılmacılık devlet politikası haline getirilip halkları birbirine düşman etmeyi hedefleyen bir eğitim sistemi uygulamaktadırlar. Ancak, işçi sınıfı ve tüm emekçiler, kapitalist düzenin tüm bu sömürü ve baskı çarkına karşı mücadele bayrağını yükseltmekte ve gerici iktidarlara karşı daha etkin mücadeleler vermektedirler.

Türkiye'nin dörtbir yanında verilen Bağımsızlık-Demokrasi-Barış ve Sosyalizm mücadelesi her gün biraz daha güçlenmekte, sosyalizm fabrikalarda, tarlalarda, okullarda tüm işçilerin ve emekçilerin kurtuluş umudu haline gelmektedir.

Başta işçi sınıfı olmak üzere tüm emekçiler daha dün arkasında kandan ve gözyaşından bir leke bırakarak göçüp giden MC'ye karşı kararlıca direnmişlerdir. Milliyetçi Cephe döneminde sürdürülen azgın faşist saldırılara, anti-demokratik yasalara, egemen milliyetçi baskılara azimle karşı konulmuştur. 11 Aralık 1977 Mahalli seçimlerinden sonra MC'nin hükümetten alaşağı edilmesi, gerçekte tüm halk güçlerinin faşizme ve işbirlikçilerine karşı yıllarca sürdürdüğü kahırlı direncin bir sonucudur.

CHP VAADLERİNE SIRT ÇEVİRMİŞTİR

Üçüncü Ecevit Hükümeti'nin kurulmasıyla, halk güçlerimizin **ortak** mücadelesinin ne denli önemli olduğu bizzat hayatın kendisi tarafından kanıtlanmıştır. İktidara gelmeden önce emekçilerin bazı acil taleplerine vaadde bulunan Sosyal Demokrasi vaadelerinin hiçbirisini yerine getirmemiştir. Sosyal demokrat CHP, vaadlerine sırt çevirmekle kalmamış halk güçlerini de karşısına almıştır. Çünkü bu parti tekelci burjuvazinin çıkarlarını kollayan bir siyasete hizmet etme yolunu seçmiştir.

● Emperyalizme Teslimiyet

Uluslararası Para Fonu (İMF), Dünya Bankası gibi emperyalist tefeci kuruluşların tüm istekleri yerine getirilmiş, bunun sonucu olarak, ücretlerin dondurulması demek olan toplumsal anlaşmalar imzalanmış, enflasyon oranı akıl almaz ölçüde yükselmiş, Türk Lirası'nın değeri yabancı paralar karşısında alabildiğine düşürülmüş, işsizlik artmış, emekçilerin yaşam düzeyi daha büyük oranlarda düşmüştür. Uluslararası emperyalist kuruluşların dayatmalarına her defasında boyun eğen CHP iktidarı emperyalizmin saldırı ve savaş örgütü olan NATO'ya daha büyük ödün vermiştir. Türkiye'nin bağımsızlığı iyiden iyiye ayaklar altına alınmıştır.

● Kitlelerin Acil İstemlerini Söndürme Çabaları

Bunların yanı sıra CHP ağırlıklı Hükümet 21 aya yaklaşan iktidarı boyunca tek bir olumlu iş yapmamıştır. Emekçilerin çıkarına hizmet edecek hiç bir yasa tasarısını Meclis'e sevk etmemiştir. Can güvenliğinin sağlanması, Ceza Kanunun'daki 141-142 gibi faşist maddelerin kaldırılması, faşist saldırı odaklarının üzerine gidilmesi, 12 Mart sorumlularından ve işkencecilerden hesap sorulması, işçi-memur ayırımının kaldırılması ve tüm çalışanlara grevli toplu sözleşmeli sendika hakkının tanınması, refarandum yasasının çıkması, insanlık suçu olan lokavtın yasaklanması, çalışma yasasının ve yaşamının demokratikleştirilmesi gibi hayati öneme sahip ivedi demokratik istemlere en küçük bir çözüm getirilmemiştir. CHP kalkınmanın köyden başlayacağını öne sürerek iş başına gelmesine rağmen 21 aylık iktidarı boyunca emekçi köylülerin sorunlarının çözümünde ciddi bir adım atmamıştır. Geçen yıl izlenen taban fiyatları politikasıyla, emekçi köylüler yine tefecilere muhtaç durumda bırakılmışlardır. Bu yıl seçim vesilesiyle «yüksek tutulduğu» ileri sürülen taban fiyatlarındaki artış, gerçekte genel geçim indeksindeki fiyat artışlarının çok altındadır. Ve bu göreceli artışların kaynağını da gene büyük tarım kapitalistleri, toprak ağaları ve aracı tüccarlar toplamıştır. Anayasa Mahkemesi'nin iptal ettiği 1557 sayılı Toprak ve Tarım Reformu yasasının yerine yeni bir yasanın çıkarılmasının 3.cü Ecevit Hükümeti programına koymuş olmasına rağmen bu alanda da hiç bir adım atmamıştır. Oysa adil ve köklü bir toprak reformu, topraksız ve az topraklı yoksul köylülerin yaşamını iyileştirmekle kalmayacak, aynı zamanda gericiliğin temeline indirilmiş bir darbe olacaktı. Köylerde ağalık ve tefeciliğin temellerini sarsacaktı.

● Faşizme Ödün ve Aşırı Uçlar, Komünizm, Bölücülük Edebiyatı :

CHP iktidarı, emekçilerin yararına olarak böylesine demokratik nitelikli görevleri bile yerine getirmediği gibi, tam tersine emperyalizmin ve yerli tekellerin buyruğuna girmiştir. Diğer yandan, azgınlaşan faşist saldırılar karşısında CHP ağırlıklı Hükümet acz ve teslimiyet içindedir. Faşist terör kol gezip, kan dökerken, 3.cü Ecevit Hükümeti «sağa da, sola da karşıyım,», demogojileriyle, «aşırı sağ-aşırı sol», tekerlemesiyle «aşırı uçlar», yada «komünizm ve bölücülük» edebiyatı yaparak ve anti-komünizmi de ihmal etmeyerek faşist Milliyetçi Hareket Partisi ve yan kuruluşlarıyla tüm siyasal gericiliğin ekmeğine yağ sürmektedir. Faşist saldırıları, bir kaç caninin ruh hastalığından ibaret görmekte ve faşizme karşı mücadeleyi üç beş ülkücü profesyonel katilin yakalanmasına indirgemektedir. CHP'nin bu tutumu ise faşistleri cüretlendirmekte, onların canice saldırılarını daha da şiddetlendirmelerine neden olmaktadır. Durum buyken, CHP'nin Genel Sekreteri faşist MHP'yi «kardeş parti» gördüğünü televizyonda söyleyebilmektedir. Oysa aynı faşistler yurttaşları cadde ortalarında, fabrikalarda, tarlalarda, okullarda, kurşunlayan, kahvehane basıp insan boğazlayan, otobüs kaçırıp kurban seçenlerdir. Onlar, faşist saldırı ve cinayetlerin yeterli gelmediği yerlerde Elazığ, Malatya, Sivas ve özellikle Kahraman Maraş'ta olduğu gibi kitle katliamlarına girişmekte ve yüzbin nüfuslu şehirleri yaşanmaz hale getirmektedirler. Yurttaşlar arasındaki mezhep farklılıklarını körükleyerek alevilere karşı sünnîleri kışkırtmakta ve bunu açık faşist diktatörlüğü tezgâhlamak yolundaki araçlardan biri olarak kullanmaktadır.

● Sıkıyönetime Mihmandarlık :

Sonunda «HER KİM Kİ SIKIYÖNETİMİ İSTİYOR, O FAŞİZMDEN YANADIR. HER KİM Kİ SIKIYÖNETİM İSTİYOR, SALDIRILARIN ARKASINDA O VARDIR.» diyen ve bunu kendi parti kurultayında açıklayan CHP ağırlıklı Hükümetin Başbakanı Ecevit'e sözü geri aldırtılmış ve faşist MHP'nin başta olamak üzere tüm gerici güçlerin istemi olan sıkıyönetim ilan edilmiş ve Türkiye çapında yaygınlaştırılmıştır. Bu seçimlere de sıkıyönetim altında gidilmektedir. Uygulamalarının emekçi halk hareketini ve özellikle ezilen ulusun Ulusal Demokratik muhalefetini bastırmaya yönelik olduğu açıkça görülen sıkıyönetim, seçimlerde de BİLİMSEL SOSYALİST HAREKETE ve ONUN ÖRGÜTLÜ MÜCADELESİNE saldıracak ve onların kitlelerle yeni bağlar kurmasını engellemeye çalışacaktır.

Egemen tekelci burjuvazi, militarist baskılarını sürekli arttırarak, düzeni askerileştirmeye çalışmakta ve emekçi halk hareketinin yükselen muhalefetini boğmak istemektedir. Sıkıyönetimi açık faşist diktatörlüğe geçmek için bir atlama tahtası olarak kullanmanın hesapları içerisindedir.

FAŞİZMİN KARANLIK NİYETLERİNİ BOZALIM

Kardeşler...

Faşizm, tekelci burjuvazinin en gerici, en şoven, en gözü dönmüş kesimlerinin açık terörcü diktatörlüğüdür. Faşizm, işsizlik, açlık, zindan, baskı, kan ve zulüm demektir. Faşizm tüm işçilerin, emekçilerin ve mazlum halkların düşmanıdır. Ve bugün Türkiye'de faşist Milliyetçi Hareket lanetli Alman, İtalyan ve Türkiye'de faşist Milliyetçi hareket gerçekte kendinden önceki tüm faşistleri taklit ediyor. Dün Almanya'da insan kasabı Hitler, İtalya'da Mussolini, İspanyol halklarına kırk yıl kan kusturan Franko hangi yolları ve usulleri deneyerek iş başına geçtilerse, MHP ve yan kuruluşları da aynı yolları deneyerek iktidarı gaspetmek istiyorlar.

Diğer yandan tekelci sermaye Türkiye'de yükselen halk muhalefeti karşısında ve mevcut uluslararası durumun güçler dengesinde kendi sınıf egemenliğini sürdürmek için, değişik alternatiflere yönelerek sözde «demokratik» görünümlü Brezilya, Güney Kore tipi ekonomik-siyasi düzenlerin arayışı içine giriyor. Bugün tekelci sermayenin düzeni, gericileştirmek girişimleri ne biçimde olursa olsun işçilerin, emekçilerin baş düşmanı olan açık faşist dktatörlüğün kurulmasına yöneliktir. Faşistler saldırılarıyla kitleleri tedirgin etmek, yılgınlık yaratmak, henüz bilinçlenmemiş emekçilerde, özellikle küçük mülkiyete bağlı ara katmanlarda otorite ihtiyacı doğurmak istiyorlar. Faşist cinayet şebekeleri saldırı ve cinayetlerini hızlandırırlarken, toplu katliamları bir alışkanlık haline getirmek kargaşa ve tedirginlik yaratmak, faşist sokak hareketleriyle gerilimi arttırmak ve bu psikolojik ortamda «milli devlet-güçlü iktidar» sloganıyla «otoriteye» talip olmak istiyorlar. Böylece bir dizi faşist komplo ile iktidarı ele geçirmeyi düşlüyorlar.

İstiyorlar ki, açık faşist diktatörlüğe geçildiğinde yüzlerce kişinin bir günde katledilmesine binlerce insanın sırf faşist olmadıkları için zindanlara atılmalarına alışılsın. Emekçilerin faşizme karşı mücadeleleri bastırılsın. İşte bu amaçla Türkiye'de faşistler MHP'siyle ÜGD'siyle, gizli-açık tüm şebekeleriyle cinayetler düzenliyor, halklar arasına nifak tohumları ekmek ve onların dayanışmasını zayıflatmak, emperyalizmin ve uluslararası gericiliğin bölgedeki planlarını uygulamak istiyorlar.

İşçiler, Emekçiler, Kardeşler...

Egemen tekelci burjuvazinin hergün dozunu artırarak sürdürdüğü sınıfsal ve ulusal baskılara, faşist saldırı ve cinayetlere karşı örgütlü mücadelemizi yükseltelim. MHP ve yan kuruluşlarının eylemlerine karşı geniş emekçi yığınları harekete geçirelim.

HERTÜRLÜ BURJUVA SİYASETİNE KARŞI SOLUN BİRLİĞİ

Yurtsverler, Demokratlar, Sosyalistler...

14 Ekim 1979 Kısmi Senato ve Milletvekili ara seçimleri yaklaşıyor. Oy verme günü yaklaştıkça bütün burjuva partileri yine halkın karşısına çıkıp oy istiyorlar. Bunlar arasında düzenin koruyucusu MC partileri, gene düzenin savunucu CHP'ye karşı kendilerini alternatif diye sunuyorlar. Oysa emekçilere yaşamı zindan eden ve Türkiye'yi kan denizine döndüren MC'nin asıl yüzünü emekçi halk güçlerimiz çok iyi bilmektedir. Çünkü emekçi halk hareketimiz MC gericiliğine vura vura bugünlere gelmiştir. Bu nedenle, ilerici güçlerimiz MC'ye oy vermeyecek oylarını faşizme ve işbirlikçilerine karşı bilinçle kullanacaklardır.

Buna karşılık, kendisini düzenin MC partileri önünde bir alternatif olarak tanıtan diğer düzen partisi CHP de hiç bir soruna çare bulamadığı gibi, emekçi halk hareketlerimizin de karşısına geçmiştir. Bu nedenle CHP'nin solundaki güçleri ve ileri halk kitleleri, oylarıyla CHP'ye **Hayır** demesini bileceklerdir.

Hükümet ve tüm burjuva partileri tam bir açmaz içindedirler. Ekonomik krize bağlı olarak siyasal bunalım hergün biraz daha derinleşerek sürmektedir.

Emperyalizme bağımlı gizli-açık faşist mihraklar, açık faşist diktatörlüğü tezgâhlamanın hazırlığı içerisindedirler. Sosyal demokrasinin demokratik haklara tarihsel ihanetinin açığa çıkması, militarist güçlerin son günlerde saldırganlığını artırmaları, «bölücülük» edebiyatına hız vermeleri bilinen gerçeklerdendir.

İşte bu koşularda, TÜRKİYE SOSYALİST İŞÇİ PARTİSİ ve DEVRİMCİ DEMOKRATLAR olarak faşizme geçit vermemek, MC'nin iktidar heveslerini kursağında bırakmak, «partiler üstü hükümet», «ara rejim» vb. gibi tertipleri boşa çıkarmak, militarist ırkçı-şoven girişimlere dur demek, haklarımızın demokratik ve siyasal kazanımlarını koruyup geliştirmek, daha özgür ve demokratik bir ortamın kazanılmasına katkıda bulunmak için HALK GÜÇLERİNİN ÖRGÜTLÜ BİRLİĞİ'nin zorunlu olduğuna inanıyor ve belirtiyoruz ki;

SEÇİM PLATFORMUNU BİRLİĞİN HİZMETİNE SUNALIM

14 Ekim 1979 Kısmi Senato ve Milletvekili ara seçimleri **platformu, halk güçlerinin örgütlü birliğinin sağlanmasında** bir araç görevi görebilir. Mücadelenin öz biçimlerini somut şartların somut tehlilinden çıkaran, hiç bir mücadele biçimini reddetmeyen ya da mutlaklaştırmayan TÜRKİYE SOSYALİST İŞÇİ PARTİSİ ve DEVRİMCİ DEMOKRATLAR olarak, belirtiyoruz ki, bugün halk güçlerimizin kalıcı güç ve eylem birliği sadece bilimsel ve güncel olarak zorunlu değil, aynı zamanda mümkündür de...

CHP'nin solunda kalan tüm ilerici güçleri, seçimlerde ve hayatın her alanında işbirliği, güç ve eylem birliği yapmalıdırlar. Ancak o zaman MC'nin yeniden iktidar olması engellenebilir. Ancak o zaman sosyal demokrasinin teslimiyet politikasına kitlelerin HAYIR dediği en çarpıcı şekilde kanıtlanabilir. Ancak o zaman ulusal ve sınıfsal baskılar geriletilebilir.

Sınıfsal ve ulusal baskılar karşısında tutarlı bir siyaset izleyen ve faşizmin şovenizmin, her türlü siyasal gericiliğin geriletilmesinde, toplumda BAĞIMSIZLIK-DEMOKRASİ-BARIŞ ve SOSYALİZM'den yana ne kadar güç varsa, onların hepsinin güç ve eylem birliğini daima savunan ve bu yolda çaba harcayan bizler, aramızda sağladığımız bu tam ve kapsamlı merkezi işbirliğinin emekçi halk güçlerimizin faşizme, emperyalizme, tekellerin egemenliğine ve şovenizme karşı mücadele cephesinin yaratılmasında ciddi bir ilk adım olacağına inanıyoruz.

Bugün sosyal demokrasiden kopan, ya da zaten CHP'nin ilerisinde bulunan geniş emekçi yığınlar, güçlü bir SİYASİ MERKEZİ OTORİTE'nin eksikliğini duymakta ve sol güçlerin dağınıklığını görmektedirler. Bu dağınıklık (ayrı ayrı siyasal çevrelerde toplanmış olmak) işçilerin ve diğer emekçilerin daha büyük ölçeklerde BAĞIMSIZLIK-DEMOKRASİ-BARIŞ ve SOSYALİZM mücadelesine katılmalarının önünde engel olarak durmaktadır. Geniş emekçi yığınlar bir siyasal alternatif aramaktadırlar. Güçlü bir alternatifin eksikliği onların sınıf mücadelesine ve kitle olaylarına daha büyük şevk ve azimle katılmalarını engellemektedir.

Bugün egemen tekelci sermayeden yana konumuyla, halk güçlerinin sınıf mücadelesinin siyasal hedefleri arasında bulunan sosyal demokrasi, baskılarının uygulayıcısı olarak, demokrasi güçlerinin birliğinden ve işbirliğinden çekinmektedir.

SEÇİMLERDE FAŞİZMİ, SİYASAL GERİCİLİĞİ VE REFORMİZMİ TEŞHİR GÖREVİ

CHP hükümete gelmeden önce başvurduğu «milleti cephelere bölmeyelim» demagojisiyle anti-faşist güçbirliği için kendisine yapılan çağrıları kabul etmemiş ve kitlelerin anti-faşist mücadelesini oy sandığına hapsetmek istemiştir. Bu politikanın bugünkü Ecevit hükümetini vardırdığı nokta kaçınılmaz olarak faşist terör karşısındaki acz'dir. Kitlelerin sosyal muhalefetinin, sınıfsal ve ulusal demokratik istemlerinin iktidardaki CHP'yi mücadele hedefi olarak almasına karşı sosyal demokrasi baskıya başvurmuştur.

Sıkıyönetim başta olmak üzere, bugün yaşanılan pekçok anti demokratik tutumun, baskıların, tırmandırılan egemen şovenizmin uygulayıcısı durumundaki sosyal demokrasi, kendi solundaki siyasal güçlere, demokratik kitle örgütlerine, gençlik ve kadın kuruluşlarına karşı düşmanca tutum takınmıştır.

Açıkça bellidir ki, faşizme, emperyalizme, tekellerin egemenliğine ve egemen milliyetçiliğe karşı mücadelenin başarısı, CHP'nin solundaki bütün toplumsal ve siyasal güçlerin birliğinden geçer. Solda yeralan ilerici güçlerin çoğunun böyle bir birlikten ve işbirliğinden kaçınması, bugüne değin etkin ve kapsamlı bir demokratik birliğin oluşmasını önlemiştir. Seçim platformunun bu yolda bir adım olarak değerlendirilmesi, işbirliği yolunda geleceğe dönük yeni kazanımların müjdecisi olmuştur.

SEÇİMLERDE BOYKOT HALKA KARŞI SİYASAL GÖREVLERDEN KAÇMAKTIR

Öte yandan, bugünkü koşullarda «seçimleri boykot etmeyi» öneren gruplar, Türkiye'nin içinde bulunduğu siyasal ve toplumsal koşulları emekçi sınıf ve katmanların politik bilinç ve olgunluk düzeylerini tanımamakta yada gözönüne almamaktadırlar.

14 Ekim seçimlerini kitlelerin politikleşme sürecinde etkin bir araç olarak kullanmak, siyasal gerçekleri açıklama kampanyasında seçim platformundan yararlanmak, seçimlerde faşizmin ve her türlü siyasal gericiliğin, reformcu akımların ve tüm burjuva siyasetlerinin içyüzlerini açıklamak gibi önemli görevler dururken, seçimleri boykot bu ödevlerden kaçınmak olduğu gibi, meydanı burjuva partilerine bırakmak anlamına gelir.

CHP'den umudunu kesmiş kitleleri boykota çağırmak, dolaylı yoldan MHP ve suç ortaklarına, sonra da sosyal demokrasiye yarar. Bu nedenle boykot eğilimleri dışarlanmalı, seçim platformu, faşizme, her türlü siyasal gericiliğe ve reformizme karşı etkince değerlendirilmeli, seçim çalışmaları solun birliği ve solda siyasal işbirliği hizmetine sunulmalıdır.

SOLUN BİRLİĞİ SEÇİMLERDEN GÜÇLENEREK ÇIKACAK

Bugün biz sosyalistlerin en ivedi siyasal görevi, geniş emekçi kitleleri işçi sınıfı önderliğindeki mücadeleye sevketmek ve bu amaçla halk güçlerinin beraberliğini sağlamaktır. Bunun da bugünkü seçimlerdeki somutlanışı solun birliğini savunan ve kısmen de olsa gerçekleştirilmiş bulunan eğilimlerin desteklenmesidir.

Bu nedenle vurgulamak isteriz ki: TÜRKİYE SOSYALİST İŞÇİ PARTİSİ ve DEVRİMCİ DEMOKRATLAR arasında oluşturulan bu seçim işbirliği, sadece gerici-faşist partilerin politikalarını ve CHP'nin reformist oyalamalarını teşhir etmekle kalmayacak, işbirliğinin önüne çeşitli bahaneler koyanların da yanlışlarını göstermek, onları uyararak kalıcı işbirliğine kazanmak olacaktır.

Seçim işbirliğimiz, özellikle CHP'den kopan kitlelere, **sosyalist güçler arasında birliğin sağlanabileceğini** kanıtlayacak, bu birliğin mümkün olduğunun anlaşılmasına yarayacaktır. Emekçilerin, ayrılıklardan ve soldaki sürtüşmelerden duydukları hoşnutsuzluk ve siyasal sınıf mücadelesine katılmada gösterdikleri güvensizlik ve kararsızlık önemli ölçüde giderilme yoluna girecektir. Yine seçimlerde mutlaka başarı kazanacak olan böylesi bir işbirliği emekçiler arasındaki güveni ve dayanışmayı güçlendirecek, onların sosyalizme duydukları inancı ve umudu pekiştirecektir.

Ayrıca bütün bunlara ek olarak böylesi bir işbirliği, burjuvazinin yıllardır bütün araçlarla körüklediği, emekçi halklarımız arasındaki düşmanlığı geriletmeye, burjuvazinin, yeni ve çeşitli oyunlar tezgahlamasına mani olmaya hizmet edecektir. Halklarımızın ortak düşmana karşı mücadelesinin önündeki pürüzler temizlenecek, sosyalistler başta olmak üzere ilericiler, yurtseverler arasındaki birlik, mücadele ve dayanışma azmi pekişecektir.

Ayrıca eylem içinde sınanmış ve denenmiş örgütlü güçlerin arasındaki bağlantı yarın önümüze çıkacak engelleri daha kolay aşmamızı sağlayacaktır.

Taraflar özellikle 14 Ekim 1979 Kısmi Senato ve Milletvekili Ara Seçimleri sonrasında ortaya çıkacak yeni zorluklara ve engellere karşı halk güçlerimizin birlikte mücadelesinin zorunlu olduğuna inanmaktadırlar. Ve bu konuda ilkesel planda görüş birliği içindedirler.

Ayrıca bu seçim işbirliğinin olumlu meyvalarının alınması soldaki diğer siyasal güçleri de ortak düşmana karşı birlikte mücadeleye sevketmeye hizmet edeceğine inanmaktadırlar.

TÜRKİYE SOSYALİST İŞÇİ PARTİSİ ve DEVRİMCİ DEMOKRATLAR tüm seçim dönemi boyunca seçim yapılan bütün il sınırları içinde tam bir işbirliği ve dayanışma içinde olacaklardır. Önümüzdeki günlerde bu seçim işbirliğinin kapsamını emekçi halk kitlelerimize çeşitli araçları ve yolları deneyerek duyuracaklardır.

Bu alanda demokratik örgütleri, sendikaları, kooperatifleri ve gençlik kuruluşlarını harekete geçirmeye çalışacaklardır. Zira seçim işbirliğini her iki siyasal güç olarak en geniş çevrelere yaymanın hazırlığı içindedirler.

Devamı s. 5, sütun 5'de