Duyuru

İŞÇİ SINIFINA VE DOSTLARINA,

27 Ağustos tarihinde işbaşı yapmak üzere fabrikaya geldiğimizde patronun lokavt kararıyla karşılaştık. Aynı gün yasal olarak doğan direniş hakkımızı uygulamaya soktuk. Patronun uygulamış olduğu lokavtın burjuva yasalarına da uygun olmadığı Bölge Çalışma Müdürlüğü tarafından tesbit edilmiştir.

Patronun evlerimize gönderdiği tazminatsız çıkış kâğıtlarını tek tek yırtıp attık.

Direnişimizin üçüncü gününde patron tarafından gizlice fabrikaya sokulan ve tahribatlar yapan dokuz faşist köpeği «Devletin» polisine, jandarmasına teslim ettik.

Direnişimizin altıncı gününde aynı faşist köpekler «Devletin» polis ve jandarma gücü ile getirilerek «Bekçi» olarak fabrikaya yerleştirildiler.
Bu tarihten üç gün sonra polis ve jandarma ekipleri tarafından «yasak yayın» var gerekçesiyle cadırımız arandı, terör estirildi. Görülen o ki, bize uygulanan terör ve baskı, burjuvazinin Türkiye çapında uyguladığı terör ve baskının bir parçasıdır. Önce tek tek ezmeğe çalışıyorlar. Onlara bu fırsatı vermeyeceğiz. İşçi sınıfının dayanışma ve birliğinin doğurtacağı zafer bayrağı, Ülker'e dikilecektir. Bütün sınıfdaşlarımızı ve sınıfımızın dostlarını Ülker ürünlerini protesto etmeğe çağırıyoruz. Ülker işçileriyle dayanışmaya çağırıyoruz. İşçi sınıfının gücünü göstermeğe çağırıyoruz.

ÜLKER İŞÇİLERİ

BAĞIŞ KAMPANYASI HESAP NO: 2344-0
YAPI VE KREDİ BANKASI TOPKAPI ŞUBESİ

İSTANBUL

Gerçek Konuşalım

Hüseyin Hasançebi

Sosyalizme Verilen Oy

CHP sözcüleri konuşmaya başladılar. Öteden beri işledikleri görüşü yineliyorlar. Sol ve sosyalist oyların CHP'ye verilmesini istiyorlar. Aksi takdirde MC partilerinin kazançlı çıkacağını ileri sürüyorlar.

Bu mantığın geçerli olduğu dönemler objektif olarak yaşandı. Ama Türkiye'de son 20 ay da yaşandı. Sosyalist hareket gelişip güçlendi. Biriken deneyler, pratik siyasal tecrübeler, reformizme devrimci mücadele arasındaki derin çizgileri daha da derinleştirdi.

CHP aynı mantığı sürdürmekte yarar görüyor. Bunun sebebi, solda umduğu birliği göremediği için çaresiz CHP'yi destekliyecek olanların bulunduğunu ummasıdır.

Gerçi kimi demokrat ve aydınlarda bu eğilim yok değildir. Ama bunlar, günümüzün hayati sorunlarını göremiyenlerle sınırlıdır. Sol güçlerin birliğini samimi olarak özliyen ama solda, arzuladığı kapsamda bir birlik göremediği için CHP'yi desteklemekten başka çare olmadığını düşünenler öncelikle şunu ayırdetmelidirler: Seçime katılan sosyalist partilerden biri soldaki dağınıklıktan yarar umduğunu gizlemeye bile gerek görmeksizin seçim işbirliği çağrılarından kaçmıştır. Bununla da yetinmemiş, bölünmüşlüğün «yararlarından» sözetmiştir. Halbuki, seçime katılan bir diğer parti solda birlik özlemlerini listelerinde somutlamış, önemli bir siyasal işbirliğini gerçekleştirmiştir. Böylece seçim platformunda, demokratik ve ulusal demokratik güçlerin mümkün olan işbirliği ve dayanışması gerçekleşmiş olmaktadır. Bu nedenle, sol'un geleceğine ve sosyalist hareketimizin birlikçi güçlerine güven duymamanın mazereti olamaz.

Bunlara karşılık emekçi yığınlar açısından herhangi bir kararsızlık, uyanış sürecine girmeleri anlamında sözkonusu değildir.

CHP sözcüleri, biraz da bu gerçeği görmenin hırçınlığıyla daha da ileri gidip, sosyalizme oy verecek kitleleri suçlamaya kalkışıyorlar. Örneğin Ali Topuz «senatör çıkaramıyacak olan oyların MC partilerine verilmiş olacağını» söyliyebiliyor.

Sosyalizme verilen oy bilinçli bir tercihtir. CHP yönetimi sosyalizme oy verecekleri suçlamak yerine, kitlelerin taleplerine kulak vermeyi denemelidir.

Sosyalizme verilen oylar hiç bir zaman boşa gitmemiştir. Bu seçimlerde hiç mi hiç boşa gitmiyecek. MC partilerine esas darbeyi indirecek olan da, CHP'yi daha sağlıklı düşünmeye zorlayacak olan da, sosyalizme verilen oylar ve onların ağırlığı olacaktır.

Sosyalizme verilen oylar kitlelerin olgunluğunu gösterir. Ve kitleler CHP'nin ne olup ne olamıyacağını görecek kadar olgunlaştıklarını kanıtlıyor.

Ülker İşçileri Desteklenmelidir

● ÜLKER İŞÇİLERİ ATILAN ALTI ARKADAŞLARININ GERİ ALINMASI İÇİN DİRENİYOR

● ÜLKER İŞÇİLERİ FAŞİSTLERE VE SAĞCI BASINA KARŞI DİRENİYOR

Ülker deyince artık aklımıza bisküvi, çikolata ve şekerleme gelmiyor. Ülker işçilerinin mücadelesi seneler önce 1974 de başlıyor. O günlerde fabrikada Tek Gıda İş sendikası yetkili. Türk-İş'e bağlı Tek Gıda İş Ülker patronu ile tam bir uyum içinde çalışıyor. Günün ekonomik şartlarını değerlendirmeden, patronun gönlüne uygun sözleşmeler imzalıyor. Ülker işçisinin sosyal haklarını savunmuyor. Bunun üzerine işçiler DİSK'e bağlı Gıda İş sendikasında örgütleniyorlar. Ülker patronu örgütlenmenin öncülüğünü yapan 97 işçiyi işten atıyor. O günlerde 800 işçi çalışıyor Ülker'de. Ve 800 işçi direnişe çıkıyor hem sendikalarını patronla kabul ettirmek, hem de 97 arkadaşlarının işe geri alınması için. Ülker patronu direnişi kırmak, işçileri bölmek için çeşitli yöntemler kullandı. Fabrikayı kapatacağını söyledi. Eli silahlı faşistleri işçilerin karşısına dikti. Polis-asker işbirliği ile panzerler Ülker kapılarına dayandı. Kapıları kırdılar. İşçileri ezdiler. Çok sayıda işçinin yaralanmasına sebep oldular. Bütün bu çabalar Ülker işçisini bölemedi, korkutamadı, dağıtamadı. Ülker işçileri, patrona, faşistlere, polise, askere, sıkıyönetime karşı direnmelerini kararlılıkla sürdürdüler. 1 hafta kadar süren direniş sonunda zafer Ülker işçilerinindi. Gıda-İş sendikası yetkili sendika olarak tanınmış ve 97 arkadaşları işe geri alınmıştı.

Bugün Ülker'de 1200 işçi çalışıyor. Bunların içinden 400 kadarı 1974 direnişini yaşamış, ve yaşatmış. Bugünde aynı kararlılıkla savunuyorlar eylemlerini. 74 den bu yana Ülker'de kendi sahasında ilerlemiş. Türkiye bisküvi, çikolata ve şeker leme piyasasında en büyük. Ayrıca dışarıya ihraç ediyor ürünlerini. Arabistan, Kıbrıs ve Almanya bunların başlıcaları. Ancak Ülker işçisi için aynı şeyleri söylemek mümkün değil. Çalışanların yaş ortalaması 30 yaşın üzerinde. Yine çalışanların yüzde doksanı evli. Zaten Ülker patronu bekâr işçi alımını durdurmuş durumda. Buna karşılık ücretler ortalama 4000-TL. civarında. Bunun 2000-TL.sını ev kirası olarak veriyor Ülker işçisi.

10 ay kadar önce tekrar sendikal mücadeleye girmek zorunda kalıyor Ülker işçileri. Bu sefer patronla uzlaşan eski işçeri temsilcilerine karşı gelişiyor mücadele. Sosyalist siyasi bilince sahip, delege konumunda olan işçiler sendikalarının tüzüksel haklarını kullanmak istiyorlar. Ancak patron ve eski temsilcilerin işbirliği sonucu 6 işçi işten atılıyor. İşbirliğine yanaşmayan diğer temsilcilerin ve işçilerin ısrarı üzerine sendika olayları anlamaya ve tavır almaya çalışıyor. Bu süreç 10 ay kadar sürüyor. Eski temsilciler görevden alınıyor ve yeniden seçiniler yapılıyor. Artık Ülker işçileri temsilcilerini yalnızca masa başında pazarlık yapan insanlar olarak düşünmüyorlar. Sınıfların bilincini taşıyan ve sınıf çıkarlarına veriyorlar oylarını. Bu oylama sırasında atılan 6 arkadaşlarının haklarını savunmak gündeme geliyor. Ödybirliğiyle eylem kararı alınıyor. Bu seferki eylem kararı ekonomik nedenlere değil, sınıfsal ve siyasi nedenlere dayanıyor. Talepler:

— 10 ay önce işten atılan 6 işçinin geri alınması,

— Direniş sırasında geçen sürenin ücretlerinin ödenmesi,

— Toplu sözleşme ile kazanılmış hakların ihlâl edilmemesi, noktalarında yoğunlaşıyor.

Ancak Ülker patronu «elini daha çabuk tutuyor». İşçiler eylem kararlarını uygulama alanına sokmadan patronun lokavt ilân ile karşılaşıyorlar 27 Ağustos günü. Ve yasal direniş haklarını böylece uygulamaya sokuyorlar.

YASADIŞI LOKAVTA KARŞI DİRENİYORLAR

İŞYERİ TEMSİLCİSİ ve GIDA-İŞ GENEL Y.KURULU ÜYESİ HASAN GAZİLŞIK: «BİZİM İÇİN ZAFER KAZANMAK, ÜLKER İŞÇİLERİNİN SOSYALİST SİYASİ BİLİNCE VARABİLMESİDİR»

S — İşyerinde iş kazaları oluyor mu? Tedbir alınıyor mu?

C — İmalatın bant usulü oluşu nedeniyle makinalara parmak kaptırılıyor. Bisküvi imalinde ise gerekli tedbirler alınmadığından amonyak zehirlenmesi olmaktadır. İşverenin kendine göre tedbirleri var tabii. Geçenlerde bir arkadaşımız makinaya parmağını kaptırdı ve iki parmağı birden koptu. Buna karşılık işveren: «İki sene mahkeme köşelerinde uğraşıp 40.000.— TL alacağına ben şimdiden sana 20.000.— TL vereyim de işine devam et,» diyerek bir parmağın fiyatını da kendince biçmektedir.

S — İşyerinde kadın işçilerin durumu nedir?

C — Ülker'de 200 kadar kadın işçi çalışmaktadır. Bunların erkek işçilerin çalışmasından hiç farkı yoktur. İmalat ve ambalajda erkeklerle beraber aynı işi görmektedirler. Bugüne kadar sözleşmelerde de bir ayrıcalık kazanmışlardır. Doğum ve sütizinleri büyük oranda kısım şeflerinin insafına kalmıştır. Kısım şeflerinin de genel olarak işverene yakın oldukları bilinmektedir.

S — Direnişiniz sırasında işçilerin sosyal hayatları nasıl etkilendi?

C — Bu zorluk en çok ev kiralarında kendini göstermektedir. Ülker emekçileri genel olarak Yıldız Tabya, Küçükköy, Esenler ve Bağcılar'da oturmaktadırlar. Bu semtlerde kiralar 2000.—, 3.000.—TL. arasında değişmektedir.

S — Bugüne kadar patronun direnişinize karşı tutumu ne oldu?

C — İşyeri sahibi Sabri Ülker'in direnişimizi bölmek ve başarısızlığa uğratmak için bazı girişimleri var. Bu arada gerici basın, özellikle Tercüman ve Hergün gazetelerini ve burada yazı yazan bazı faşist köşe yazarlarını kullanarak direnişin amacını saptırmak, çarpık kamuoyu oluşturmak istiyor. Bizim direnişimizin işçileri Sovyetleştirmek amacını güttüğünü söylüyor. Bizim Sovyetler Birliği'ne sosyalist bir ülke olarak saygımız vardır. Bu saygınlığı çirkin saldırılarıyla ortadan kaldıramaz. Bizi vatana ihanetle suçluyor. Vatana ihaneti özel mülkiyetle özdeş tutuyor. Kaldı ki üretimi durduran bizzat patronun kendisidir. Kendi koydukları kurallara, yasalara uymuyorlar. Yasa dışı lokavt ilan ediyorlar.

Bundan başka Sabri Ülker, işçilerin evlerine mektuplar gönderdi. Bu mektuplarda 17. ve 13. maddeleri kullanarak işçilerin işine son vereceğini yazıyor. İşçiler bu mektupları yırtıyorlar, oyun bozuluyor. İkinci olarak özel mektuplar göndererek işçileri tek tek ve özel olarak görüşmeye çağırıyor. «Konuşalım, fabrikayı tekrar açabiliriz, iş aramayın» diyor. Bu mektuplarla kendi kendisiyle çelişen Sabri Ülker'in bu oyunu da boşa çıkartılıyor. İşçiler mektupları yırtıyorlar.

Sabri Ülker zora da başvuruyor. Direnişi kırabilmek için polisi, askeri, faşistleri kullanıyor. Direniş sırasında polis arabaları içinde 9 faşist militanı fabrikanın içine yerleştiriyor. Çeşitli ihbar ve aramalara rağmen faşistler hâlâ fabrika içinden çıkartılmıyorlar, İçeride çeşitli tahribatlar yapıyor, yemekhanede masaları, sandalyeleri kırıyorlar, makineleri söküp saklıyorlar ve bütün bunları bizim üzerimize yükmak istiyorlar. Ancak bu oyun da Ülker işçileri tarafından boşa çıkarılacaktır.

S — Sendikanın direnişinize karşı tutumu nedir?

C — Sendikemiz direnişimize ilgi gösteriyor. Brüt ücretlerin yarısının net olarak ödeneceği söylendi.

S — Direnişinizde dayanışma içinde olan fabrikalar var mı? Yeterli mi?

C — Bugüne kadar direnişimize MAN - GENERAL ELEKTRİK - TEKVİK BOYA - ATLI ZİNCİR İÇNE - PERFEKTÜP - AKINAL - PRAMİT MENSUCAT - SÜT KURUMU - İBRAHİM ETEM - ALMAN İLAÇ - işçileri geldiler. Çeşitli kumanyalar getirdiler. Mücadelede omuz omuza olduklarını bildirdiler ve başarılar dileediler. Ancak biz dayanışmanın çok daha geniş boyutlara varmasını dilioyruz.

S — Direniş komitesi olarak ne gibi faaliyetlerde bulundunuz? Sonuçları ne oldu?

C — Biz direniş komitesi olarak bugüne kadar direnişimize gerekli ilgi ve dayanışmanın gösterilmesi için çaba sarfettik ve etmeğe devam edeceğiz. Kendi içimizde bir eğitim komitesi kurduk. Gerek bu komitenin işleyebilmesi, gerekse maddi katkıda bulunulması için arndikalara, demokratik kuruluşlara ve yayınevlerine gittik. Tekstil, Basın-İş, Keramik-İş, Hürcam-İş Sendikalarına gittik. İhtiyaçlarımızı duyurduk. Dayanışma içinde olacaklarına söz verdiler. TÖB-DER ve TABİBLER ODASI'na gittik. Direnişimizle dayanışmaya çağırdık. Ancak bugüne kadar bir karşılık göremedik. Direniş Komitesi olarak ilerici yayınlardan oluşan bir kitaplık kurduk. GÖZLEM, KONUK, ODA, BİLİM ve SOSYALİZM, SORUN ve ÖNCÜ yayınları bize birer seri verdiler. Böylece geniş bir kütüphane kurduk ve Ülker işçilerine açtık.

S — Direnişinizin başarıya ulaşması için neler gerekliidir?

C — Biz, direnişin başarıya ulaşması derken yalnızca taleplerimizin gerçekleşmesini ve fabrikanın açılmasını anlamıyoruz. Tabii ki, bunların olmasını istiyor ve mücadele ediyoruz. Ancak bizim için «zafer kazanmak» Ülker işçilerinin sosyalist siyasi bilince varabilmesi, patron karşısında pasif kalmamayı öğrenmesi her adımda anti-kapitalist mücadeleye katılmasıdır. Türkiye burjuvazisi dernekleri ve sendikaları aracılığıyla Ülker patronunu belli bir müddet finanse edebilir. Bunun karşısında işçi sınıfının dayanışması gösterilmeli. Onun ekonomik, demokratik örgütleri de bir fabrika biriminin direnişini finanse edebilmelidir. Böylece hangi sınıfın dayanışmasının daha güçlü olduğu dosta düşmana gösterilmelidir.

S — Biliyorsunuz önümüzde Kısmi Seçimler var. Bu konuda sohbetler ediyor musunuz? Genel olarak eğiliminiz nedir?

C — Şunu kesinlikle söyleyebiliriz ki, bu cadırdan CHP'ye ve diğer burjuva partilerine oy yok. Sohbetlerde CHP'nin sözü bile edilmiyor. Edilse bile ondan da bir tür faşizm olarak bahsediliyor. Geçmiş seçimlerde CHP'ye verilen oylar bize kursun oldu. Bu seçimlerde mümkün olduğu kradar sosyalizmi alternatif olarak gösterenlere oy vereceğiz. Ancak böyle bir durumu da açık ve net olarak gördüğümüzü söyleyemeyiz.

S — Türkiye Sosyalist Hareketinin Birliği konusunda bir fikriniz var mı?

C — Biz sol'un birliğinin demokrasi mücadelesinden hareketle sağlanacağına inanıyoruz. Sınıf mücadelesi öne çıkartılmalıdır. Oysa çok çelişik durumlar gözlemliyoruz. Türkiye'de işçi sınıfı adına konuşanların görevi demokrasi mücadelesini öne çıkartarak şu veya bu sınıflarının cephesi'ni kurmak değildir. Tersine sınıfın birliğini parti çatısı altında sağlamaya çalışmak gerekir. Sorun parti sorunudur.

S — İşçi sınıfının dostlarından, sol basından, kitle örgütlerinden bekledikleriniz var mı?

C — Tabii ki var. Patronun davranışlarından çıkardığımız sonuç, mücadeleyi uzatarak bizi yıldırmak ve göstermeye çalışmasıdır. Bunun karşısında bizim gücümüz sınıfsal dayanışmadan kaynaklanacaktır. Bölgelerden, fabrikalardan, demokratik kitle örgütlerinden direnişimizin yaşamasına katkıda bulunacak ve canlı bir biçimde sürdürecek komiteler oluşturmalarını istiyoruz. Direniş komitesi olarak kamuoyuna iletilmek üzere bir duyuru yazdık. İşçi sınıfının dostlarının ve sol basının bunu yer vermesini istiyoruz. Burjuvazinin alabildiğine gelişen çirkin propagandasına karşı direnişimizin haklılığının vurgulanmasını istiyoruz.

İşçi Sınıfımız Patronların Saldırısına Boyun Eğmeyecektir

Yasalara aykırı olarak işten atılan 6 arkadaşlarının işe alınmasını isteyen 1200 işçiye, Ülker işvereni 27 Ağustos'ta yasadışı lokavt uygulaması ile cevap vermiştir.

Ülker patronu Sabri Ülker, burjuva yasalarını dahi açıkça ihlal ettiği Bölge Çalışma Müdürlüğünün kararıyla da saptanan yasadışı lokavtı halen sürdürmektedir.

İnsanlıkdışı ve yasadışı bu lokavt uygulaması ile 1200 üyemiz aileleriyle birlikte işsizliğe, açlığa mahkum edilmek istenmektedir.

Bütün bunların yanısıra üyelerinizin hakkı direnişini kırmak için işveren tarafından çeşitli oyunlar tezgahlanmaktadır. Ayrıca, tekelci sermayenin borazanlığını yapan bazı kirahlılar ve gerici basın-yayın organlarının da bu konuda yaptıkları çirkin propagandasına karşı direnişimizin haklılığının vurgulanmasını istiyoruz.

Ülker patronu bütün bu olumsuzluklara rağmen, Gıda-İş Genel Yönetim Kurulu'nda ele alınacak olan, Ülker'de yasal olarak doğan direniş hakkımızı uygulamaya soktuk. Patronun uygulamış olduğu lokavtın burjuva yasalarına da uygun olmadığı Bölge Çalışma Müdürlüğü tarafından tesbit edilmiştir.

Patronun evlerimize gönderdiği tazminatsız çıkış kâğıtlarını tek tek yırtıp attık.

Direnişimizin üçüncü gününde patron tarafından gizlice fabrikaya sokulan ve tahribatlar yapan dokuz faşist köpeği «Devletin» polisine, jandarmasına teslim ettik.

Direnişimizin altıncı gününde aynı faşist köpekler «Devletin» polis ve jandarma gücü ile getirilerek «Bekçi» olarak fabrikaya yerleştirildiler.
Bu tarihten üç gün sonra polis ve jandarma ekipleri tarafından «yasak yayın» var gerekçesiyle cadırımız arandı, terör estirildi. Görülen o ki, bize uygulanan terör ve baskı, burjuvazinin Türkiye çapında uyguladığı terör ve baskının bir parçasıdır. Önce tek tek ezmeğe çalışıyorlar. Onlara bu fırsatı vermeyeceğiz. İşçi sınıfının dayanışma ve birliğinin doğurtacağı zafer bayrağı, Ülker'e dikilecektir. Bütün sınıfdaşlarımızı ve sınıfımızın dostlarını Ülker ürünlerini protesto etmeğe çağırıyoruz. Ülker işçileriyle dayanışmaya çağırıyoruz. İşçi sınıfının gücünü göstermeğe çağırıyoruz.

ÜLKER İŞÇİLERİ

BAĞIŞ KAMPANYASI HESAP NO: 2344-0
YAPI VE KREDİ BANKASI TOPKAPI ŞUBESİ

İSTANBUL

TÜSTAV ARŞİVİ Bilsat Nuhoğlu Bağışı

Bağımsızlık,Demokrasi,Sosyalizm Yolunda

Günlük Siyasi Gazete

Gerçek

Sayı 112
20 EYLÜL 1979
500 Kuruş

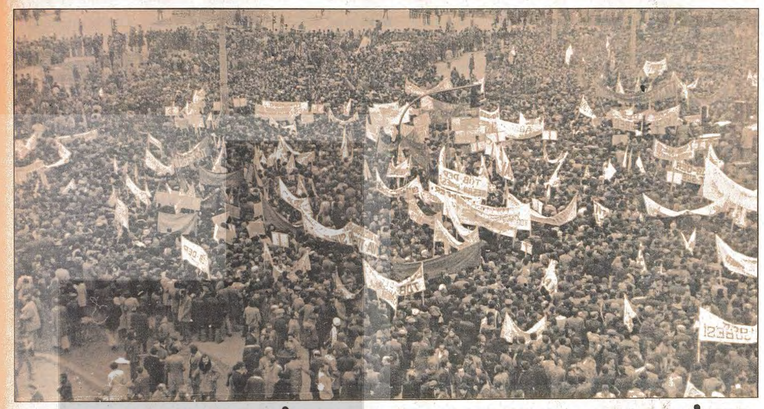

EKONOMİK-DEMOKRATİK HAKLAR İÇİN MÜCADELE YÜKSELİYOR

● TÜM-DER, TÖB-DER, TMMOB,NİN EYLEMLERİ DİĞER DEMOKRATİK KURULUŞLARCA DESTEKLENİYOR

● YAN ÖDEMELERLE GETİRİLEN MAAŞ ARTIŞLARININ BİR ALDATMACA OLDUĞU BELİRTİLDİ

● ÖRGÜTLER EKONOMİK - DEMOKRATİK MÜCADELELERİNDE KARARLI OLDUKLARINI BİLDİRDİLER

Giderek tırmanan faşist saldırılara, demokratik güçlere karşı yapılan baskılara, durmadan artan hırsat pahalılığına rağmen geniş halk kesimlerinin hiçbir güvencesi olmaması karşısında, demokratik kitle örgütlerinin eylemleri genişliyor. TÖB - DER, TMMOB, TÜM - DER demokratik ve ekonomik hak ların elde etmek için yurt çapında kampanyalar başlatıyorlar ve çeşitli direniş eylemleri gösteriyorlar.

Salı günü İstanbul'daki bazı kamu dairelerinde TÜM - DER üyesi memurlar, yan ödemelere getirilecek olan 140 liralık artışın çok az olması nedeniyle üç saat süreli işi bırakma ve yavaşlatma eyleminde bulundular. TÜM-DER İstanbul Şubesi tarafından düzenlenen eylemde, Beyazıt, Galata, Beyoğlu Vergi dairelerî, Nakli vasıtaları vergi dairesi, Beyoğlu Emlak Vergi dairesi, Mecidiyeköy vergi dairesi, Gayrettepe Emlam vergi dairesi, Kocamustafapaşa ve Sarıyer vergi daireleri, Milli Eğitim Müdürlüğü, SSK İhtiyarlık Sigortası, Emekli Sandığı, Kağıthane Belediye Zabıta ve Belediye şube müdürlükleri, Toprak Mahsulleri Ofisi, Şişli İETT deposunda sabahtan itibaren memurlar işi bıraktı. Bazı hastane ve kuruluşlarda da yan ödemelere getirilen artışın azlığı ile ilgili bildiriler dağıtıldı, konuşmalar yapıldı, forumlar düzenlendi.

TÜM - DER İstanbul Şubesi Başkanı Hanifi Şekerci, konu ile ilgili bildiri yayınlayarak memur maaşlarının yüzde 400 oranında arttırıldığı yolundaki hırberlerin gerçeği yansıtmadığını, memurun eline geçecek net artışın 140 - 200 lira olduğunu belirterek şunları söyledi: «Memur maaşları ile ilgili düzenlemenin seçim sonrası yapılacağı belirtilerek TÖB-DER hükümeti tarafından sözde «yüzde 400'lük» yan ödeme artışı seçim yatırımı olduğu kadar, esas belirleyici yanı TÜM - DER örgütlülüğünde gelişen memur mücadelesinin pasifize edilmesine yönelktir. Memurlar olarak: Grev, toplu sözleşme ve sendikal haklarımız için örgütlenmek ve grevli toplu sözleşmeli sendikayı kapsayan, ekonomik - demokratik mücadelemizi Türkiye'de yükselen bağımsızlık - demokrasi mücadelesine tabi kılmak zorundayız.»

Ankara'da yapılan TÖB - DER Şube başkanları toplantısına 500'ü aşkın temsilci katıldı ve öğretmenlere sendikal hakların verilmesi

Devamı s. 5, sütun 3'te

Gerçek Durum

Demokratik Güçbirliğinin Başarısı İçin

Demokratik haklar üzerindeki baskılara karşı etkili ve yığınsel mücadelenin yolu, ancak tüm demokrasi güçlerinin işbirliğinden geçer. Zaten kısıtlı olan mevcut demokratik haklara karşın egemen güçlerin yeni yeni anti-demokratik taşarılar gütüdüğünü düşündürsek, ortak demokratik hedefler etrafında birleşebilecek tüm demokratik güçlerin işbirliğinin daha büyük ve ivedi bir önem kazandığı bellidir.

Öte yandan, bugünkü sınırlı demokrasiye bile tahammül edemeyenlerin, demokrasi güçlerine karşı yeni siyasal planlar ve formüller aradığı da bilinen bir gerçeklıktir.

Bu durumda demokratik güç ve eylem birliği konusunda hepimize önemli görevler düşüyor. Çünkü, böyle bir işbirliği ancak siyasal niteliki olsun ya da olmasın, tüm devrimci-demokratik kuruluşların birliğinde somutlanabilir.

Bugüne değin DİSK ve TÖB-DER başta olmak üzere demokratik kitle örgütlerinin demokratik güçbirliği yolunda sürekli çaba gösterdiklerini, gösterdiğini hepimiz biliyoruz. Bu çabalar, belli meyvaların vermiş olmakla birlikte, kabul etmek gerekir ki, oluşturulan demokratik platform istenilen ve olması gereken düzeye yükselememiştir. Kaydedilen bazı kısmi gelişmelere rağmen, ileri sendikaların, diğer meslek örgütlerinin, gençlik ve kadın kuruluşlarının ya da demokratik kültür örgütlerinin ortak çalışmaları, kalıcı bir merkezi demokratik birliği sağlamaya yetmemiştir.

Bizce varılması gereken amacın gerisinde kalınmasının başlıca iki nedeni var. Birinci ve asıl neden siyasal'dır. Şöyle ki:

● Demokratik güçbirliği özünde bir siyasal olay olduğu halde, yürütülen çalışmalar, doğrudan siyasal çizgilerin merkezi siyasal işbirliğinin dışında kalmıştır. Bir başka deyimle, devrimci-demokratik harekette yer alan ve toplumsal ya da siyasal ağırlık taşıyan değişik politik çizgiler arasında merkezi düzeyde kapsayan bir işbirliği sağlanamamıştır. Böylece, bu politik eğilimlerin çoğunlukla yer aldıkları ve değişik yönetim kademelerinde bulundukları demokratik kitle örgütleri

Devamı s. 5, sütun 7'de

İlköğretim Dahi Ateş Pahası

● Ailelerin çocuklarını okutma hevesleri daha ilköğretim sırasında kırılıyor

İlkokullar yeni bir öğretim dönemine başlarken, çocuklarını okutma çabaları da ailelerin gözünde şimdiden büyümeye yüz tutuyor. Çocuklarına öğrenim için gereklı araçları almaya gücü yetmiyen, kırtasiyecileri isteksiz dolaşıyor, bazan kapıdan dönmek zorunda kalıyorlar.

İlköğretim dahi ülkemizde ateş pahası oldu. Yetkililer, ilköğretimin parasızlığını ve zorunluluğunu sık sık söylüyorlar ama uygulamada hiç de öyle olmuyor. Bir küçük defterin 50, basit bir kurşun kalemin 12,5 liraden başladığı bir ülkede, ilköğretimin parasızlığından söz etmek artık son derece gülünç kalmaya başladı.

Veliler, ilköğretim masraflarını karşılamakta sıkıntı çektikleri çocuklarının orta ve yüksek öğrenimi için şimdiden umutsuzluğa düşmüş durumdalar. Ama tüm ekonomik sıkıntılara rağmen, çocuklarının okumaları yönünde çırpınmaya devam ediyorlar. Ancak ilkokullarında bir neredeyse «paralı okula» haline gelmesiyle velileri çocuklarına «İyi bir eğitim» verebilmeleri ekonomik açıdan da olanaksız hale geliyor.

?
MHP Genel Sekreter yardımcılarından Yaşar Okuyan,
— «Türkiye'de hayali faşizm tehlikesi yaratılıyor,» demiş.
Doğru mu söylemiş!
Lideri hayalet olduğu için kendisi hayal olabilir mi?
Tasi

UÇAĞA YETİŞMEK ZORUNDAYDI

Mataracı Memur Yan Ödemeleri Kararnamesini İmzalamadan İsviçre'ye Gitti

Devamı s. 5, sütun 3'te

KEMERLERİMİZİ YİNE SIKACAKLAR

Seçimlerden Sonra yeni Zamlar Geliyor

Hükümetin yeni zam hazırlıkları içinde olduğu fakat seçimler nedeniyle zamları 14 Ekim sonrasına ertelediği belirtiliyor.

İfade edildiğine göre, Ecevit hükümeti seçim sonrasının gelişmelerine bakacak, hükümet düşmediği takdirde, Kurban Bayramı sonrasında, Kasım başlarında, yeni resmi zamları açıklayacak tır. Şayet milletvekili ara seçimlerinin sonuçları ve karşılıklı transfer çabaları, şimdiki kabinenin yaşama olasılığını ortadan kaldırırsa, bu durumda, Ecevit hükümetinin zamları getiremeyeceği ve bu işi muhtemel yeni hükümete devredeceği ileri sürülmektedir.

Her iki durumda da, ister Ecevit hükümeti, isterse bir başka hükümet güz aylarında zamları karara bağlayacaktır.

Verilen bilgilere göre, arıkaryakıt, kâğıt, demir-çelik, çimento, gübre, tekel ürünleri, şeker, sümerbank malları zamların başında gelmek tedir. Bu maddelere öngörülen zamların yüzde 60 ilâ 110 arasında olduğu öne sürülmektedir.

Bu ihtiyaç maddeleri arasında sadece kâğıda yapılacak zamların seçimlerden hemen sonra düşürüldüğü, kâğıt zammının bugünkü hükümetin kalıp kalmamasına bağlı olmayacağı söylenmektedir.

Öte yandan, sözkonusu resmi zamlar dışında, diğer ürünlerin ve temel ihtiyaç maddelerinin fiyatları son haftalarda hızla yükselmektedir. Özellikle besin maddelerinin fiyatlarında büyük artışlar gözlenmektedir. En yüksek fiyat artış oranına

Devamı s. 5, sütun 3'te

DİSK Seçim Politikasını Gelecek Hafta Tartışıyor

● Konu, 25 Eylül'de Toplanacak DİSK Genel Yönetim Kurulu'nda ele alınacak

● CHP'nin desteklenme eğilimi çok zayıf

● CHP, toplantıdan kendi lehine bir karar çıkması için yoğun kulis çalışmaları yapıyor

● Geçtiğimiz hafta sonunda Ali Topuz'un İstanbul'da CHP'li sendikacılarla yaptığı toplantıda bu konunun görüşüldüğü bildiriliyor

DİSK Genel Yönetim Kurulu 25 Eylül Salı günü toplanarak gündemindeki önemli maddeleri görüşecektir.

Toplantıda ele alınacak iki önemli konudan birisi DİSK'in seçim politikası, diğeri ise DİSK'in örgütsel birlik sorunu ve buna bağlı olarak olağanüstü Kongre konusu olacaktır.

Seçimler konusunda CHP'li yöneticilerin kendi partilerinden sendikacılar aracılığıyla yoğun bir kulis içinde oldukları gözlenmektedir. Belirtildiğine göre, Geçtiğimiz Cumartesi günü İstanbul'da CHP'li sendikacıların yaptığı ortak toplantıda bu konu görüşülmüş ve DİSK'in seçim politikasını CHP yönünde kararlaştırılması için bazı taktikler ve çalışmalar öngörülmüştür.

Öte yandan, DİSK'in seçimlerde CHP'nin desteklenmesi yolunda bir karar alması olasılığının çok zayıf olduğu ifade edilmektedir.

Bugüne değin, istisnasız her seçimde belli bir partiyi desteklemek DİSK'in temelleri arasında olmuştu. DİSK 1973, 1975 ve 1977 seçimlerinde tercihini CHP'den yana yapmıştı. Bu seçimlerde DİSK'in CHP'den desteğini çekeceği, ancak belli bir partiyi de hedef göstermeyeceği ifade edilmektedir.

Gene bildirildiğine göre DİSK'e bağlı sendikaların önemli bir çoğunluğu siyasal alanda solun birliğinden yana ve buna uygun bir politika saptanması dileğindedirler.

Bu sendikaların bazılarının ise,

Devamı s. 5, sütün 1'de

Ecevit, Gaziantep Belediye Başkan Vekilinin Öldürülmesini «Utanç Verici» Buldu

Ankara (anka) — Başbakan Bülent Ecevit, Gaziantep Belediye Başkanvekili Dr. Rauf Yılmazer'in öldürülmesi nedeniyle «Bu cinayet insanlık adına utanç vericidir,» dedi.

Başbakan Bülent Ecevit Yılmazer'in öldürülmesi nedeniyle Gaziantep Belediye Başkanı'na gönderdiği mesajda, «Değerli Yılmazer'in bir cinayet sonucunda yaşamını yitirmesinden derin acı duydum,» dedi ve şunları söyledi:

«İnsanların sağlık hizmetine koştuğu sırada bir doktora karşı işlenen bu cinayet insanlık adına utanç vericidir. Suçluların ergeç cezalarını bulacaklarına inanıyorum.»

Ecevit Yılmazer'in öldürülmesi nedeniyle Gaziantep Valisini ve CHP il başkanını da telefonla arayarak başsağlığı diledi. Yılmazer'in eşine de bir telgraf göndererek başsağlığı dileklerini iletti.

Devamı s. 5, sütun 8'de

Sesi Kısılan Demirel Halktan Kuvvet İstedi

Trakya'daki seçim gezileri sırasında Lüleburgaz, Havsa ve Edirne'de konuşmalar yapan Demirel'in gezi sırasında sesinin kısıldığı görüldü. AP Genel Başkanı Süleyman Demirel, Havsa'daki konuşması sırasında, halktan kuvvet istedi.

S. Demirel gezisi sırasında Lüleburgaz'da yaptığı konuşmada, «Türkiye'de fabrikalarda, okullarda, yenilen şeker ve herşeyde kıratın damgasının bulunduğunu» belirterek, «bizden ne kemlik gördünüz» dedi.

Devamı s. 5, sütün 1'de

İşadamları Türkiye'nin AET'ye Tam Üye Olarak Katılmasını İstiyorlar

● Odalar Birliği'nce yapılan açıklamada «Vakit kaybedilmeden 1 Ocak 1981'den önce Türkiye'nin, topluluğa katılma müzakerelerinin başlaması için tcpluluk makamlarına gerekli müracaatın yapılması kesinlikle zorunlu olmuştur» deniliyor.

«Özel sektör» temsilcileri ile iktisadi Kalkınma Yüksek tarafından oluşturulan yüksek koordinasyon kurulunda «Türkiye'nin AET'ye tam üye olarak katılma-sı» istenmiştir.

Bir süre önce «özel sektör» temsilcilerinin İstanbul'da yaptıkları toplantıda, Türkiye-AET ilişkileri konusunda aldıkları kararlar Odalar Birliği'nce açıklanmıştır.

Açıklamada, «Türkiye'nin AET ilişkilerini sürdürmesinin zorunlu olcağı» öne sürülmüş, «Yun

Sosyal Demokrasinin Çöküşü

İ. KAFKASLI

Sağ iktidarlara bir alternatif ve «umut» olarak ortaya çıkan, iktidara gelmesi için uluslararası sermayenin ekonomik, politik ve askeri merkezlerinden, yerli sermayedarlara (akıllı sermaye) işçi sınıfından, sosyalistlere (?) kadar (bu kadar destek Menderes'e bile nasip olmamıştı), bir ülkede siyasal iktidarın oluşmasında etkisi olan tüm yerli ve yabancı güçlerin gayret ve çaba gösterdiği CHP iktidarı (CHP ağırlıklı değil, CHP iktidarı) bir-buçuk yıl gibi kısa bir zamanda olanca mirasını yemiş, çöküntünün eşiğine gelmiştir.

Sistem içinde ve burjuva anlamında bile hiç bir yapısal düzenlemeye başvurmadan yaşanılan bunalımı aşmağa çalışan Ecevit, ilderliğindeki CHP iktidarı, kısa sürede gerçek tercihlerini ve gerçek yüzünü açmak zorunda kalmıştır.

Ecevit'in CHP iktidarının ve CHP'nin, hatta kapitalist ekonomi politikanın, belirli bir süre farahlaması için gerekli tek çözüm yolunu gidilmemiştir. Oplarıyla iktidar olunan işçi ve emekçi sınıfların desteğini alarak (elbet onların ekonomik-demokratik istemlerine karşılık vererek), dışarda ise sosyalist ülkelerle ekonomik, politik ilişkileri artırarak, diğer aş gelişmiş ülkelerle politik ve ekonomik ilişkileri geliştirerek bunalımın aşılması yoluna gidilmemiştir. Israrla ve inatla emperyalist-kapitalist sisteme ve yerli egemen güçlere dayanerak bu bunalım aşılmak istenmiştir. Görüldüğü gibi aşılamamıştır ve aşılamayacaktır.

Tüm bu gerçeklere karşın CHP iktidarının ekonomik-toplumsal bunalımı sistem içinde ve sistemin yardımıyla çözmek istemesi, bu amaçla IMF'nin isteklerinin kabulünde somutleşan emperyalist-kapitalist sistemin isteklerine boyun eğilmesi (hiç kuşkusuz sosyal demokrasiden başka bir tavır beklenemezdi) Türkiye'yi çok daha derin ve yaygın buhranlara sokmağa namzettir. Bu isteklerin açık anlamı şudur:

— Daha düşük hızla büyümek. Bir başka deyimle büyüme ve sanayileşmenin yavaşlatılması,
— Emek yoğun sanayilere öncelik ve ağırlık verilmesi
— Uluslararası iş bölümünde (sistem içinde) sanayi alanında yer talep etmek değil, tarım ve turizm alanında yer alınması.
— Sonuç olarak buhranın işçi ve emekçi sınıfların sırtından aşılması.

Böylece CHP bindiği dalı kesmekte, her geçen gün kendine oy veren kitlelerin desteğini yitirmektedir. Buna karşılık giderek iddia ettiği demokratik niteliğini tümüyle yitirmektedir. Bunun yerine kitlelerin kabaran muhalefetini önlemek; daha doğrusu bastırmak için devletin baskı güçlerine, asker ve polis kolluk güçlerine başvurmaktadır. Her geçen gün demokratik talepleri bastırmak, demokratik hak ve özgürlükleri her geçen gün —yasal kaynaklarla (?)— baskı altına almaya çalışmaktadır. Öncelikle —asla gerek duyulmadığı defalarca söylenen— sıkıyönetim ilan edilmiş, arkasından bir dizi yasayla devletin güçlendirilmesine çalışılmıştır. Böylece CHP iktidarında Türkiye toplumunun sivilleşme ve demokratikleşme doğrultusu bir kere daha baltalanmakta, toplum, militarizmin ve bürokrasinin resmi yapısına, baskısına maruz bırakılmaktadır.

Bu durumda, Türkiye'de başarısız olan sosyal demokrasi, tüm başarısızlığına uğradığı ülkelerde (Seylan, Hindistan, Pakistan, İsrail, İngiltere) olduğu gibi sağ iktidarlara, hatta faşizme geçiş olmaktadır. Çünkü, bugün, Türkiye'de, sosyal demokrat umudun tükenmesi karşısında, alternatif olarak sahneye çıkan ne yazık ki sosyalizm değildir. Daha sağ politikalar hatta faşist politikalardır. Bu gelişmenin sonunda, Türkiye gelecekte sivil ya da askeri daha sağ bir siyasal iktidara varabilir. Bunun totaliter bir rejim olması pek mümkündür. Sosyalistler «Ne Yapmalı» konusunu, sosyal demokratik birliği konusunu, bu perspektiften dikkate almak zorundadır.

İşte bu noktada, faşist gelişmeye karşı kazanılacak, öncelikle kazanılacak tek mevzi işçi sınıfının mevzisidir. İşçi sınıfı demokratik mevzilerin önünde yerini alamazsa, bu sağlı-namazsa, bugüne kadar olduğu gibi bütün anti-faşist çağrılar boşta kalmağa mahkumdur. Ve böylesi soyut çağrılar faşizmi geriletmek değil, tam tersine onun gelişini kolaylaştıracak, onun gelişine gerekçe olacak hareketler olarak kalmağa mahkumdur. On yıldır yapılan anti-faşist çağrılar karşısında bugün faşizmin geriledigi mi ya ilerlediği mi düşünülürse bu sorun anlaşılır.

Türkiye işçi sınıfını bu mevziye kazanmanın yolu da, işçi sınıfının öz partisinin inşaasından, o partinin işçi sınıfını örgütlemesinden, toplumsal muhalefetin önücüsü durama gelmesinden geçer. Bunun başka hiç bir yolu yoktur.

EMEKÇİLER DEMİREL'E MÜTEŞEKKİRDİR!

Erim YIRCA

Demirel, Hükümet için: «Bunların defterini 3 ayda dürerdim ama, bunları sürüdüm istedim» demiş. Aferin! Politikacı dediğin böyle olmalı! Kim kimin bur nunu sürterse ona helâl olsun! Tabii, Demirel Ecevit'in burnunun sürtülmesini ister ve bekler ve bu uğurda olanca zekâvetini ve cevvaliyetini seferber ederken, hal kın anasından emdiği sût burnundan gelirmiş! Böylesine «mübarek bir elhad» temaşa aşkına o kadarına da katlanmayacak mıyız?

Diyeceksiniz ki Demirel'in «Vatan Millet Sakarya» edebiyatı ile bu dedikleri pek birbirini tutmuyor. Eh, o kadarcık kusur kadı kızında da bulunur. Hem pek «akıl ve mülebbihi» geçtiyse ne olsa? adamı Demirel'in ilk yumurtladiği cevher bu degildir! «Dün dündür, bugün bugün!» diyerek çıkarcı politikayı en vecîz şekilde dile getiren bu «müstesnâ» politikacı değil miydi? Yine aynı Demirel değil miydi? Ülkeyi 70 sente avuç açacak hale getirdiğini beşuş bir çehreyle ilân eden? Nasıl da derdik merdi kıptı sirkatin söyler!» dizesi...

Burjuva politikacıları böyledir. Sözlerine İmanrsanız ki «vatansever» onlardır, en «halkçı» onlardır, en «demokrat» onlardır, en «özgürlükçü» onlardır. Bir felâket olsu mu duydu en fazla göz yaşımı onlar dökerler. Fukara halkın kaynamayan tencesi için ağlasan yine onlardır...

Ama bazan pusulayı şaşırıp tüynetlerini açık ediverenler de yine onlardır Olan ca zekâvetleri bir noktada dumura uğrar ve ne lidelerini açıka koyarlar. Demirel'in yukarıdaki sözleri, burjuva politikacılarının bütün lüüklülüklerini kendi ağızlarıyla açık etmeleri konusunda benzerine rastlanmayacak kadar vecîz. Bu «eskimez» politikacı neden politikayla iştigal ettiğini içtenlikle itiraf etmiştir. Ve böylece halkın çektiği eziyetler karşısında ahu vah edip inlenirken ne kadar içtenliksiz olduğunu da kanıtlamıştır. Demirel İçin önemli olan elinden kaçırdığı Başbakanlık koltuğudur. Onun için Ecevit'e hınç tıdır. Ve ilâ burnu sürtülsün, hem de iyice sürtülsün istemektedir.

Demirel Hükümetin burnunun sürtülmesi için var gücünü seferber ederken bir bakıma kendi egosunu tatmin içindedir. Ama aslında tekelci burjuvaziye, gericiliğe, faşizme hizmet etmektedir. Çünkü onlar da solcu diye yutturulmaya çalışılan sosyal demokrasinin şahsında solun, solculuğun, sosyalizmin «burnunun iyice sürtülmesini» istemektedirler. Sosyal demokrasi, basiretsizlikleri ve aczi öylesine katmerleştikten sonra tepe taklak edilmelidir ki, «sol» un ne menem berbat bir şey olduğu kanıtlansın ve MC dönemlerinde iktıarı iki parçalık olan sağ yine «alaşı vala» ile iktidara çöreklensin Böylece posası çıkartılan «sol»da sittin sene muhalefette derdini anlatası!

«Batı»da tutar görünen bu oyunun Türkiye'de de tutacağını sananlar en hevesleri kursaklarında kalacaktır. Geniş emekçi yığınlar sosyal demokrasinin sol olmadığını iki yılda öğrendi. Öğrendiği için de sağ degil gerçek sola, sosyalizme yöneliyor. Demirel gibileri de yurtsever, demokrat, sosyalist olsunlar, emekçilerin doğru yolu bulmalarına yardımcı oluyorlar!

Persa-İş Genel Başkanı: «Patronlaşmış Sanatçılara Değil, Sahne Emekçilerine Hizmet İçin Çalışıyoruz»

İstanbul (a.a.) — Perde ve Sahne Sanatçıları Sendikası (Persa-İş) Genel Başkanı Nezih Yalımcan basına yaptığı açıklamada «tabandaki emekçileri sömüren, yanında müziseyn çalıştırıp onlara bordro üzerinden ödeme yapmayanları takip edemek emekçinin hakkını yedirmeyeceğiz.» dedi.

Son günlerde bazı organize büroları sahiplerinin düzenledikleri basın toplantıları ile kamuoyunu yanıltmaya çalıştıklarını ileri süren Persa-İş Genel Başkanı Yalımcan özetle şunları söyledi:

«Sendikamızın büyük gayretleri ile 11 Temmuz 1978 tarihinde 506 sayılı S.S.K.'na 2167 sayı ile bir kanun maddesi eklenmiştir. Bu kanun ile bir veya birden fazla İşverene hizmet eden ses, söz, perde ve sahne sanatçıları sigortalı. İşçidir» hükmü getirilmiştir. Persa-İş sendikası olarak patronlaşmış sanatçılara degil, tabandaki hakiki müzik ve sahne emekçilerine hizmet etmek için çalışıyoruz.»

SOSYALİST ÜLKELERDEN

Devrimin Beşiği Leningrad ve Neva Nehri

Sosyalist ülkelerde büyük kentler, aynı zamanda, büyük sanayii merkezleri. Ancak bu kentlerin sanayi merkezleri oldukarını anlırmak çok güç. Kentlerin içinde tek bir fabrika bacasına rastlamak olmazsınız. Hava temiz, İstis, kurumsuz. Çevre kirlenmesi asgariye indirilmiş. Tüm fabrika ve sanayi üniteleri kentlerin dışında, çevresinde yer alıyor.

Nüfusu 4 milyona yaklaşan Leningrad'da 2 milyon İşçi yaşıyor.

Gyzas bu kentl gezen «Turistler» herşey İyi hoş, ama emekçiler, İşçiler nerede? Onları göremiyoruz! diye yakınıyorlar.

Bir bakınca hakıhlar. Caddeleri, meydanları, tiyatroları, parkları, metroları kalabalıklarla dolduranın İnsan kalabalığının kendilerinden hiç farkı yok! Giyimleri tertemiz, İokantalarda yiyor, eğleniyorlar. Tiyatroya, baleye, konsere gidiyorlar, parklarda dinleniyor, kitap okuyorlar.

Yerleşik emekçi kavramına göre bu kentlerdeki İnsanın emekçi olduklarını anlamak gerçekten güç geliyor bazı İnsanlara!

Kültür Y. Kurulu Toplantısında Sansürün Çağdışı Olduğu Görüşünde Birleşildi

● Kültür Bakanlığı Büyük Ödülü Yaşar Nabi Nayır'a verildi.

Kültür Bakanlığının organı Kültür Yüksek Kurulu, aylık olağan toplantısını yaptı. Toplantıda görüşülen başlıca konu, «sinema yapıtlarına uygulanan sansür» oldu. Toplantının bir oturumu da, sansür uygulamalarındaki yasal mevzuat nedeniyle İçişleri Bakanlığı'nda yapıldı.

Toplantıyla ilgili açıklamada, «sinema yapıtlarına sansür uygulamanın çağdışı bir davranış olduğu konusunda görüş birliğine varıldığı» belirtildi. 16. Antalya Film Şenliği'ne katılan üç filme sansür uygulanması olayının yeniden güncelleştirildiği sansür konusu, Kültür Bakanı ve İçişleri Bakanı tarafından ortaklaşa değerlendirildi. Kültür Bakanı Ahmet Taner Kışlalı ve İçişleri Bakanı Hasan Fehmi Güneş, sansürün kaynaklandığı polis vasıfte ve selâhiyetleri yasasının 6. maddesinin değiştirilmesi için İşbirliği yapmayı kararlaştırdılar.

Öte yandan, Kültür Yüksek Kurulu'nun toplantısında, Kültür Bakanlığı Ödüller Yönetmeliğine göre verilmesi gereken büyük ödülün Yaşar Nabi Nayır'a verilmesinin kararlaştırıldığı açıklandı. Açıklamada, bu büyük ödülün Nayır'a verilme gerekçesi, 46 yıldır yaşımına yaptığı şiiri hizmetler» gösterildi. Bu yıldır ödülün 250 bin lira degerinde olduğu da açıklamada yer alıyor.

Ayrıca, toplantıda, Muhsin Ertuğrul da, «tiyatro alanındaki hizmetlerinden dolayı» anıldı.

Ankara Barosu: «Cinayetler, Aydınların Susturulması Hedefini Güdüyor»

Ankara (a.a.) — Ankara Barosu Yönetim Kurulu Türkiye'de işlenen cinayetlerle aydınların susturulmasının, korkutulmasının ve yıldırılmasının hedef alındığını kaydetti.

Ankara Barosu Yönetim Kurulunca pazartesi günü yayınlanan bildiride, cinayet eylemlerince, «susku», korkmak, hiçbir şey karışmaz aydınlar kütlesi yaratılırak, toplumda düşünen kimselerin öncülük ve yol göstericilik görevine mani olunmak gayesi güdüldüğü» dile getirildi.

Adana Barcsu avukatlarından Yalçın Ünver ve Ceyhun Can'ın arka arkaya öldürülmesinin ayrı bir önemi olduğu belirtilen bildiride, «hakların korunmasına, savunmanın kutsiyetine, toplumların inanma» zorunluluğu kaydedildi.

Ankara Barosu'nun bildirisinde özetle şu görüşlere yer verildi:

«Makaslı cinayetler son günlerde ayrı bir seyir izlemektedir. Cinayetlerden fayda gündenlerin silahları, toplumumuzda en aktif tarzda diğer meslekerden daha ziyade, hakka ilişkisi olan avukat arkadaşlarımıza yöneltilmiş bulunmaktadır. Bu cinayetler savunma mesleğinde bulunanları yıldırmak için yapılmaktadır. Ve amaç, hakkı savunmasız bırakmaya yönelktir.

Savunmaya karşı tepki insanına ve hakka tepkidir. Savunma hakkını kaldırmaya matuf cinayetler insanlığı karşı yapılmıştır. Bu nedenle bu tarzda kabul etmediğimiz takdirde, hakların korunmasının zor olacağı kanısındayız.. Bu nedenle avukatların öldürülmesi diğer cinayetlerden farklıdır.

Adana Barosuna mensup iki değerli arkadaşımız Yalçın Ünver ve Ceyhun Can arka arkaya İğrenç cinayetlerle katledilmişlerdir. Bu İki öldürme olayı ayrı degerlendirilmelidir.»

«Çocuk ve Barış»

DEMOKRATİK KADIN BİRLİĞİ ULUSLARARASI ÇOCUK YILI VE DÜNYA BARIŞ GÜNÜ DOLAYISIYLA ANKARA ÇAĞDAŞ SAHNE'DE «ÇOCUK VE BARIŞ» KONULU FOTOĞRAF SERGİSİ VE FİLM GÖSTERİSİ DÜZENLEDİ

Demokratik Kadın Birliği, yurt çapında çalışmalarını sürdürüyor.

10-16 Eylül 1979 tarihleri arasında Ankara Çağdaş Sahne'de, «ÇOCUK VE BARIŞ» konulu bir fotoğraf sergisi açtı. Sosyalist ülke elçiliklerinin katılımıyla gerçekleştirilen bu sergi, izleyicilerin beğenisini kazandı. Sosyalist ülke çocuklarıyla kapitalist ülke çocuklarının yaşamından görüntüleri yansıtan fotoğraflar, arazdaki farkı olanca çıplaklığıyla gözler önüne sermesi bakımından çok başarılıydı. Sergi 1959 Çocuk Hakları Bildirgesinin başlangıç bölümünde yer alan, «İnsanlık, çocuğa, vermesi gerekenin en İyisini vermekle yükümlüdür.» sözünün, sosyalist ülkelerde yaşayan bir gerçeklik olduğunun, kapitalist ülkelerde ise ayaklar altına alındığının capcanlı bir göstergesi oldu.

14 Eylül 1979 günü saat 19.00'da gösterilen filmler ise, sergiyin güzel ve anlamlı bir devamı oldu. Birleşmiş Milletler yapımı olan «ÇOCUK GÖZÜYLE» İsimli film, 10 ayrı ülkenin çocukları tarafından kendi ülkelerinde çekilmiş. Konular çocuklar tarafından seçilmiş. Her film çekilen ülkenin en İvedi sorunlarını yansıtıyor. Biri Birleşmiş Milletler, diğeri ise Bulgar yapımı olan İki çizgi film İse, özellikle çocuk izleyicilerin İlgisini çekti.

Okurlardan

VELİLER, OKULLARA KAYIT PARASI VERMEYİN!

Anayasa madde 50: Halkın öğrenim ve eğitim İhtiyaçlarını karşılama devletin başta gelen görevlerindendir.

Tamam böyle diyor anayasa. Çoğu maddesinde olduğu gibi, anayasanın bu maddesinde de bilerek ve istenerek hayata geçirilmediği de bilinen bir gerçek. Burjuva İktidarlarının hüküm sürdüğü kapitalist ülke anayasalarında bu tür maddeler de bulunabiliyor. Amaç, İşçi sınıfı ve diğer emekçi kesimlerin yükselen tepkileri, öfkelerini yumuşatmak. Bu gerçeği bilmiyenimiz yok. Bizim asıl üzerinde durmak İstediğimiz burjuva İktidarlarının (Faşist olmasa bile) İki yüzlülüğüdür.

Burjuva İktidarlarının hüküm sürdüğü ülkemizde hemen hemen her yıl, okulların açılmasına yakın, zamanın milli eğitim bakanları birer genelge yayınlar. Radyolardan, televizyonlardan başlarını uzatarak halka seslenirler: «Bu yıl kayıt İçin velilerden para alınmıyacak (!)» Çocuğuna defter-kalemi nasıl alacağını kara kara düşünen velinin yüreğine su serpilir. Çocuğunun kolundan tutuluş gibi doğrulur. Ve... D a ğ la mıldır odasına girer girmez burunsa sürülen makbuzla (zaten çekinerek gelmiştir.) şaşırır. Kem-küm edecek, bakanın demecinden sözedecek olur.

— Hakkısın kardeşim demiddür. Hakkısın kardeşim ama, ben ne yapayım... Bir kuruş kırtasiye paramız yok. Bilıyorsun önümüz kış... Odun, kömür almıyalım mı? Soğukta mı otursun çocuğun, İster misin ha? Hadi, buluver çaresini, ben de kurtulayım bu dilencilikten?»

Veli, kafasında binbir çörümsüz soru, sarılır boş elıdzanına.

Hesap gayet açık: «Kayıt olurken para alınmıyacak...» diye demeç vereceksin. Sonra devlet baba (!) okuraı okula ödenek göndermiyecektir. El altından velilerden para toplamasını sakl vereceksin müdürlere. Sonra? Babanın demecine karşın para alan yetkiliye kızan veli şöyle düşünecek: «Aslında bizim devletimiz, bizim hükümetimiz fakirfukaradan yana ama... ah şu izgüzar müdürler. Bizim insanlarımız kötü kardeşim... devlet ne yapsın?»

Böylece vatandaş İkiyüzlülüğün kaynağını kavramıyacak, kendisi gibi dar gelirli olan müdüre yükleyecektir suçu. Burjuva sınıfı da, çıkarları aynı saflarda olan memurlarla halkı sürtüştürmekten memnun, sömürüsünü katmerleştirmeye bakacaktır. Gerçi başta İşçi sınıfımız olmak üzere emekçi kesimlerimiz eğitimin önemini Milli Eğitim Bakanından daha İyi bilirler. Bu yüzden ekmeğinden, aşından keserek okullara yardım ederler. Elbette öğünülecek bir özveridir bu. Ama veli, bu özverinin kime yaradığını düşünmeye başlamışlar artık: «Devlet olarak, İşçi, memur, dar gelirli vb... topladığın vergileri, bu kesimleri biraz daha sömürsün diye tekellerine, araclara, tüccarlara, teflerlere peşkeş çekeceksin. Sıra okullara gelince «h»ı diyeceksin. Her yıl milyon üstüne milyon vuranlardan bir kuruş vergi almıyacaksın, emekçilerin cebindeki ölüm-kalımlık son kuruşa göz dikeceksin...»

Vergisini kuruşu kuruşu ödeyen, tekelci burjuvazisinin kendisini sömürmesi İçin gereğinden fazla özveride bulunan veliler, kayıt yaptırırken bir kuruş para ödemesinler. Yetkilileri ısrar ederse, devletin sorumluluğunu hatırlatsınlar. «Para ödemezsek çocuğumuza bir kötülük gelir...» diye düşünmesinler. Çünkü okul yöneticileri bu İki yüzlülüğün bilincindedirler ve dehşetli rahatsız olmaktadırlar. Çaresizlik onları, bu yola itmiş olabilir. Kaldı ki çocukların geçip kalmasında sanıldığı gibi okul yöneticilerinin bir yetkisi yoktur. Bu konuda tam yetki öğretmenleridir. Ve başta TÖB-DER'İ İ öğretmenler olmak üzere büyük çoğunluk velilerden para alınmasına karşıdır.

Ara sınıflarda okuyan öğrenciler İçin kayıt yenilerine diye uyduruk bir İşleri yapılmaktadır. Amaç velİyi her yıl özveride bulunmaya zorlamaktır...

Özveri... özveri... özveri... AMA KİMİN İÇİN?

Umar BAŞAK
Eğitim Emekçisi
AYDIN

Tekfaş Ağaoğlu Bakış

İşçi Sınıfının Gücü

TUSİAD (Türk Sanayicileri ve İş Adamları Derneği) Genel Sekreteri geçende verdiği bir demeçte şöyle diyordu: «İşçi sendikalarının İsteyişlerinde olmasa bile, sosyal demokrat umudun tükenmesi karşısında, alternatif olarak sahneye çıkan ne yazık ki sosyalizm değildir. Daha sağ politikalar hatta faşist politikalardır. Bu gelişmenin sonunda, Türkiye gelecekte sivil ya da askeri daha sağ bir siyasal İktidara varabilir. Bunun totalitter bir rejim olması pek mümkündür. Sosyalistler «Ne Yapmalı» konusunu, sosyal hareketin birliği konusunu, bu perspektİften dikkate almak zorundadır.

İşte bu noktada, faşist gelişmeye karşı kazanılacak, öncelikle kazanılacak tek mevzi İşçi sınıfının mevzisidir. İşçi sınıfı demokratik mevzilerin önünde yerini alamazsa, bu sağlı-namazsa, bugüne kadar olduğu gibi bütün anti-faşist çağrılar boşta kalmağa mahkumdur. Ve böylesi soyut çağrılar faşizmi geriletmek değil, tam tersine onun gelişini kolaylaştıracak, onun gelişine gerekçe olacak h»reketler olarak kalmağa mahkumdur. On yıldır yapılan anti-faşist çağrılar karşısında bugün faşizmin gerilediği mi ya İlerlediği mi düşünülürse bu sorun anlaşılır.

Türkiye İşçi sınıfını bu mevziye kazanmanın yolu da, İşçi sınıfının öz partisinin İnşaasından, o partinin İşçi sınıfını örgütlemesinden, toplumsal muhalefetin önücüsü durama gelmesinden geçer. Bunun başka hiç bir yolu yoktur.

Türkiye-ABD Askeri İşbirliği Anlaşması Görüşmeleri Yeniden Başlıyor

Ankara (a.a.) — Türkiye İle ABD arasındaki askeri İşbirliği anlaşmasının yeni koşullarını belirlemek amacıyle 18 Ocak'tan beri süren ve önceki görüşmelerde ortaya çıkan sorunların hükümetlerce değerlendirilmesi İçin ara verilen görüşmeler yeniden başladı.

Görüşmeler sırasında ABD nin 17-2 uçakları konusunu gündeme getirmesi ve dayatması bekleniyor. Dışişlerine yakın kaynaklar U-2 uçuşları konusunun «avunma İşbirliği anlaşmasıyle ilgisi olamıyacağını belirtiyorlar. Yetkİliler, ABD İle SSCB arasında İmzalanan stratejik silâhların sınırlandırılması (SALT-2) anlaşmasının halen Amerikan Kongresince onaylanmadığını da söylediler.

Türkiye - ABD savunma İşbirliği anlaşmasının 9 Ekİm'e kadar İmzalanmaması halİnde İse, ortak savunma tesİsleri faalİyetlerİnİn Türkİye tarafından durdurulması hakkı doğuyor. Bu durumda tesİslerİn faalİyete geçmesİ İçİn yenİden Bakanlar Kurulu kararı gerekecek.

Yetkİlİler, görüşmelerde Türkİye'nİn «ekonomİ İle savunma bölümez bir bütündür» görüşünden hareket etİğİnİ de kaydettİler.

TİP: Türkiye'de Demokratik Ortam Daraltılmak İsteniyor

Türkİye İşçİ Partİsİ Başkanlık Kurulu Üyesİ Can Açıkgöz, bugün yaptığı yazılı açıklamasa Türkİye'de demokratİk ortamın daha da daralteılmasa İstendİğİnİn gerçekleştİrİlmesİ İstendİğİ belİrterek «seçİmlerden sonra gündeme getİrİlecek olan anayasa değİşİklİğİ bu operasyonun bir parçasıdır. Ama anti-demokratİk değİşİklİkler anayasa İle sınırlı kalmayacaktır. İstenen sendİkalar, dernekler ve seçİm kanunu da kapsayan bİr geriye gİdİştİr.» demİştİr.

DİSK Seçim

(Baştarafı 1. sayfada)

her İlde destekleneck partİnİn ayrı ayrı saptanmasını, bu amaçla soldaki partİlerİn aday İstedİklerİnİn tek tek ele alınmasını İstedİklerİ one sürülmektedİr.

Konu, önümüzdekİ hafta yetkİlİ karar organında sonuca bağlanacaktır.

Gazetemİz, DİSK'İn, İşçİ sınıfımız arasından adına yaraşır bİr karar almasını dİlemektedİr. DİSK, her zamankİ gİbİ, faşİzmİ ve İşbİrlİklerİnİ bİr kez daha mekhûm ederken, onunla uzlaşan CHP'ye de «Hayır» demesİnİ bİlmelİ, buna karşılık solun bİrlİğİnden yana tavır almalıdır. Böyle bİr tutumun, İşçİlerİmİzİn sınıf güclerİnİn olduğu kadar, tüm demokratİk güclerİnİn de çıkarlarına uygun olacağı İnancındayız.

Sesi Kısılan Demirel

(Baştarafı 1. sayfada)

Demirel, Havsa konuşmasında da «Lalapaşa'dan Enez'e kadar her yerde kırazın nalının olduğunu» söyleyerek, kırazın şahlandırılmasını İstedİ.

Konuşmaları sırasında sesİnİn kısık olduğu gözlenen Demirel, «bana kuvvet vermezsenİz hükümetİ nasıl sürleİyİyİm» dedİ.

Havsa'dan Edirne'ye geçen Demirel, bu gün, 27 Mayıs darbesİnden sonra İdam edİlen Adnan Menderes, Fatİh Rüştü Zorlu ve Hasan Polatkan İçİn yanındakİ toplulukla beraber ölüm yıldönümİnİ nedenİyle saygı duruşunda bulundu. Daha sonra Merİç, Uzunköprü, İpsala, Enez ve Keşan'da enkaz devretmedİklerİnİ öne sürdü.

Öte yandan, AP Genel Başkanı Süleyman Demİrel, TRT Genel Müdürlüğüne bİr mektup göndererek, «TRT'nİn anayasa ve yasalar dışına çıktığını, suç İşlemeye devam ettİğİnİ» savundu. Demİrel'İn mektubunda özetle şu İddİalar yer alıyor:

«TRT'nİn taraflı yayınları seçİm dönemİnde bİle durmaksızın devam etmektedİr. Seçİm yasasının açık hükmüne rağmen başbakanı ve bakanları her gün boy boy TV ekranlarına getİrmekten geri kalmayan TRT, bİzİm haberlerİmİzİ gİzlemeye ve yayınında kanunsuzluk yapmaya devam etmektedİr.»

AP Genel Başkanı, TRT'nİn tutumuna eleştİrdİkten sonra şöyle dedİ: «Bu gerçekler ortadayken, (yayınlanan kanun ve nİzam İçİnde yapıldığımı) İfade edebİlmek, şİşkİnlİkten başka bİrşey değİldİr.»

Ali Kar, Tarım İşçileri İçin Sendika Hakkı ve Sigorta Zorunluluğu İstedi

Türkİye Sosyalİst İşçİ Partİsİ MYK üyesİ ve Merkez Sendİkalar Bürosu Sekreterİ Alİ Kar, Tarım İşçİlerİnİn her türlü sosyal güvenceden yoksun oldukularını, mağdur olduklarını nedenİyle tarım İşçİlerİmİz büyük tarım kapİtalİstlerİnİn yanısıra, elçİ adı verİlen İşçİ sımsarlığı yapan emek tüccarlarının da pençesİndedİrler. Böylelİkle, bİr zamanlar Alİ Kar, ABD'dekİ büyük kapİtalİst tarım İşletmelerİne köle sevkeden esİr sımsarlarının düzenİ, ülkemİzdekİ mevsİmlİk tarım İşçİlerİne uygulanmaktadır.»

Alİ Kar, Türkİye'de bütün tarım İşçİlerİ İçİn demİcİratİk nİtelİklİ bİr yasanın çıkarılmasını, İşverenlere sİgorta mükellefİyetİnİn konulmasını, tarım İşçİlerİnİn sendİkal haklarının sağlanmasını İstedİ.

Kar, ayrıca tarım İşçİlerİ İçİn öngörülen asgarİ ücretİn, düşük tutulmasını da eleştİrdİ.

Mataracı Memur Yan Ödemeleri Kararnamesini İmzalamadan İsviçre'ye Gitti

Ankara (anka) — Gümrük ve Tekel Bakanı Tuncay Mataracı, memurların yan ödemelerini artıran kararnameyi İmzalayamadan İsviçre'ye Eksport Samsunları üreten fabrikanın davetlisi olarak gitti.

Yetkİlİler, pazartesİ öğlesden sonra Malİye Bakanlığından bİr uzunan Gümrük ve Tekel Bakanlığına gİderek Tuncay Mataracı'ya kararname hakkında geniş bİlgİ verdİğİnİ söyledİler. Ayrıca teknİkerlerİn durumunun çözümlenmesİnde İsrar eden bakan'a «teknİkerlerİn de yan ödemelerİnİn artırılması yolunda kararnamede zaten hükümün bulunduğunun anlatıldığını» belİrtİtler.

Başbakanlık yetkİlİlerİ, Tuncay Mataracı'nın kararnameyİ İmzalamayı kabul ettİğİnİ belİrtİtler ve «kararname o anda İmzar İskan Bakanlığındaydı, sayın Mataracı'nın uçağı kalkacağı İçİn kendİsİne yetİştİrİlemedİ. Sayın Mataracı döndüğünde kararnameyİ İmzalayacağını bİldİrdİ» şeklİnde konuştular.

Türkiye'de Demokratik Ortam Daraltılmak İsteniyor

Türkİye İşçİ Partİsİ Başkanlık Kurulu Üyesİ Can Açıkgöz, bugün yaptığı yazılı açıklamasa Türkİye'de demokratİk ortamın daha da daralteılmasa İstendİğİnİn gerçekleştİrİlmesİ İstendİğİ belİrterek «seçİmlerden sonra gündeme getİrİlecek olan anayasa değİşİklİğİ bu operasyonun bİr parçasıdır. Ama anti-demokratİk değİşİklİkler anayasa İle sınırlı kalmayacaktır. İstenen sendİkalar, dernekler ve seçİm kanunu da kapsayan bİr geriye gİdİştİr.» demİştİr.

Faşist Memurlar Meteoroloji Çalışmalarını Engelliyor

Ankara, (anka) — Meteoroloji Genel Müdürlüğüne eski Devlet Bakanı Ali Rıza Septioğlu dönemİnde alınan MSP'li ve MHP'İ İlİ militanlar nedeniyle meteorolİjİk çalışmaların aksadığı, genel müdürlüğün görev yapamaz duruma sokulduğu belirtildi.

Meteorolİjİ Genel Müdürlüğünde yaratılan bu olumsuz koşullarla İlgili olarak önlem alınması İsteğİyle Başkanlığa verİlen raporda, yetenekli personelİn Mİllİyetçİ Cephe hükümetlerİ dönemİnden başlayarak İsyma uğratıldığı bİldİrİlİyor. Keyfİ ve hükümet polİtİkasına ters düşen uygulamaların hİzmetlerİ aksatığı, yatırımların durmasına yol açtığı açıklanan raporda, sİvİl ve askerİ havaalanları İle yurdun her yerİndekİ meteorolİjİ İstasyonlarında rasat aletlerİ ve elektronİk cİhazların çalışamaz duruma sokuldugu kaydedİldİ. Raporda, Ecevİt dönemİnİn degerlendİrmesİ İse şöyle yapıldı:

«Yıllarca bütün baskılara dayanarak görevİnİ yapmaya çalışan yetİşkİn elemanların ümİtsİz bekledİğİ CHP ağırlıklı hükümetİn İşbaşına gelmesİ İle bütün bu yanlış uygulamaların düzeltİlecegİ beklenİrken, bu defa genel müdürlük Alİ Rıza Septİoğlu'na bağlanmıştır. Danıştay kararınca genel müdürlüğe getİrİlen Prof. Dr. Emİn Çölaşan, bİr kısım personelİ Devlet Bakanı Septİoğlu'nun orayı İle görevlerİnden ayrılarak yenİ bİr kadro oluşturmaya başladı. Ancak MC kalıntısı kİşİlere tekrar görev vermeyİnİ İçİn bakanın baskıları sonucu Çölaşan'ın İstİfa etmek zorunda bırakılmasından sonra, Septİoğlu MC dönemİnİ aratır uygulamalara başlamıştır. MC dönemİnde aldıkları çeşİtlİ görevlerden temİzlenen bu MSP'lİ ve özellİkle MHP'lİ mİlİtanlar, bu kez genel müdürlükte daha önemlİ görevlere yerleştİrİlmİştİr. Zaten yıllardır görevİnİ yapamaz duruma düşürülen genel müdürlük, daha kötü koşullara İtİlmİştİr. Örgütlenmİş MHP'lİ mİlİtanlar, genel müdürlükte dİsİplİn bırakmamış, devlet memurluğuna yakışmayacak hareketler çoğalmış, çalışmalar hemen hemen tümüyle durmuştur.»

Türkiye-ABD Askeri İşbirliği Anlaşması Görüşmeleri Yeniden Başlıyor

Ankara (a.a.) — Türkiye İle ABD arasındaki askerî İşbirliği anlaşmasının yeni koşullarını belirlemek amacıyle 18 Ocak'tan beri süren ve önceki görüşmelerde ortaya çıkan sorunların hükümetlerce değerlendirilmesi İçin ara verilen görüşmeler yeniden başladı.

Görüşmeler sırasında ABD nin 17-2 uçakları konusunu gündeme getirmesi ve dayatması bekleniyor. Dışişlerine yakın kaynaklar U-2 uçuşları konusunun «avunma İşbirliği anlaşmasıyle İlgisi olamıyacağını belirtiyorlar. Yetkİlİler, ABD İle SSCB arasında İmzalanan stratejik silâhların sınırlandırılması (SALT-2) anlaşmasının halen Amerikan Kongresince onaylanmadığını da söylediler.

Türkiye - ABD savunma İşbirliği anlaşmasının 9 Ekİm'e kadar İmzalanmaması halİnde İse, ortak savunma tesİsleri faalİyetlerİnİn Türkİye tarafından durdurulması hakkı doğuyor. Bu durumda tesİslerİn faalİyete geçmesİ İçİn yenİden Bakanlar Kurulu kararı gerekecek.

Yetkİlİler, görüşmelerde Türkİye'nİn «ekonomİ İle savunma bölümez bİr bütündür» görüşünden hareket etİğİnİ de kaydettİler.

yeni Zamlar

(Baştarafı 1. sayfada)

et, peynir ve bakliyatta rastlanmaktadır.

Resmî İndeksler yayınlanmamış olmakla bİrlİkte, İstanbul'da ve Anadolu'nun çeşİtlİ İllerİnde yaptığımız örneklemeler sonucu et fıyat larının son üç haftada yüzde 65'e, beyaz peynİrİn yüzde 40'a, kuru fasulyenİn yüzde 35'e yaran oranlarda arttığı anlaşılmaktadır.

Öte yandan, hükümetİn, İzlİdİği «seçİm ekonomİsİ» nedenİyle emİsyon hacmİnİ genİşletmektedİr. Eylül ayının İlk haft

SSCB ENERJİ VE ELEKTRİFİKASYON BAKANI:

SOVYETLER BİRLİĞİNDE VE SOSYALİST ÜLKELERDE ENERJİ KRİZİ YOK

Enerji krizi tüm kapitalist dünyayı ilgilendiren ciddi bir sorun olma hüviyetine bürünürken, bir açıklama yapan SSCB Enerji ve Elektrifikasyon Bakanı **Piyotr Neporozhny**, «gerek Sovyetler Birliğinin gerekse diğer sosyalist ülkelerin enerji krizinin etkilerinden korunduğunu» belirtti.

New Times dergisiyle yaptığı mülakatta Piyotr Neporozhny şunları açıkladı: «Kesin olarak denebilir ki ne Sovyetler Birliği ne de bir bütün olarak sosyalist topluluk bir enerji krizinin tehdidi altında değildir. Başta kendi kaynaklarımıza dayalı planlı kalkınmaya ilişkin uzun vadeli politikamızın değeri görüldü. Sovyet enerji sanayii, ithalattan bağımsız olarak, doğal enerji kaynaklarının yoğun, dengeli ve planlı kullanımı esasına göre geliştirilmiştir. «Hızla büyüyen ekonomimizin uzun vadeli çıkarları ile diğer sosyalist ülkelerin ihtiyaçları gözetilmiştir. Bu yaklaşıma bağlı olarak, tüm CMEA (Karşılıklı Ekonomik Yardımlaşma Konseyi) ülkeleri ortak bir enerji projesi geliştirmiştir.»

«Hiç bir sorunumuzun olmadığını söylemek yanlış olur» diyen Sovyet Enerji ve Elektrifikasyon Bakanı petrolün çıkarıldığı ve kullanıldığı bölgeler arasında büyük mesafeler olması sebebiyle nakil gerekliliği doğmasını buna örnek göstermiştir. Piyotr Neporozhny şöyle devam etmiştir: «Varolan sorunlar, ülkemizin yeterli yakıt ve enerji kaynağına sahip olduğu gerçeğini değiştirmez. Dünya çapındaki petrol bunalımının bütün olumsuz etkilerine rağmen asıl önemli olan varolan kaynakların nasıl en iyi şekilde değerlendirilebileceğini bilmemizdir.»

Türkiye 1974-1978 Yılları Arasında Uluslararası Özel Kredi Kuruluşlarından 884 Milyon Dolar Borç Para Aldı

- **Uluslararası sermaye piyasasından borçlanma açısından Türkiye Orta-Doğu ülkeleri arasında 5. sırada.**
- **Uluslararası piyasalardan en yoğun borçlanan ülkeler İran ile Cezayir.**

Ankara, (anka) — Türkiye'nin Uluslararası özel kredi kuruluşlarından 1974-1978 yılları arasında toplam 883.8 milyon dolar kredi aldığı belirtilmiştir. Bu düzeyde bir borçlanma ile, Türkiye'nin Ortadoğu ülkeleri arasında sermaye piyasalarından en fazla borçlanan beşinci ülke olduğu saptanmıştır.

Dünya Bankası'nın «uluslararası sermaye piyasasından borçlanma» adlı süreli yayınından derlenen bilgilere göre, Türkiye 1974 ile 1978 yılları arasında sadece 1974 yılında uluslararası piyasadan borçlanmaya gitmemiştir. 1975, 1976 ve 1977 yıllarında her yıl 170 milyon dolar olmak üzere eşit düzeyde özel borçlanmaya girmiş, 1978 yılında ise sermaye piyasalarından borçlanma 350 milyon dolara yükselmiştir. Böylelikle «eurocredit» diye adlandırılan krediler şeklinde, beş yılda bu kaynaktan toplam 860 milyon dolar borçlanmıştır.

Para piyasalarından alınan 883.8 milyon dolar borcun geri kalan 23.8 milyon doları ise tahvil çıkarımı ile sağlanmıştır.

Dünya Bankası'nın verdiği değerlere göre, Türkiye ortadoğu ülkeleri arasında uluslararası sermaye piyasasına en çok başvuran 5. ülke durumundadır. Bu konuda ilk sırayı söz konusu 5 yıllık dönemde 4.6 milyar dolar ile borçlanan Cezayir, ikinci sırayı ise 4.4 milyar dolar borçlanan İran almaktadır. Üçüncü ve dördüncü sıralarda 2.2. milyar dolar ile Morokko ve 2 milyar dolar ile Birleşik Arap Emirlikleri gelmektedir.

Dünya Bankası'nın «uluslararası Sermaye Piyasasından Borçlanma» raporuna göre, uluslararası sermaye piyasaslarından borçlanma son 5 yılda büyük artış göstermiştir. Kayıtlara göre, 1974 yılında piyasalardan alınan toplam borç miktarı 28.5 milyar dolar düzeyindeyken, bu rakkam 1975 yılında 20.5 milyona düşmüş ancak 1976 yılında yeniden 28.7 milyar dolara, 1977 yılında 34 milyar dolara yükselmiştir.

Türkiye: «Sendikaların Gücü Karşısında Ücretleri Düzeltmeye İmkan Bulamıyoruz»

- **Dernek Başkanı Güngör Uras, IMF'ye verilen mektubu «Formalite» olarak niteledi.**

Kısa adı TÜSİAD olan Türk Sanayici ve İşadamları Derneği Genel Sekreteri Güngör Uras bir açıkoturumda yaptığı konuşmada «İşçi sendikalarının bugünkü politik ve ekonomik gücü karşısında, ücret politikasında yaygın bir düzenlemeye hiçbir şekilde gidilemez» dedi. Türkiye'nin içinde bulunduğu çıkmazdan kurtulması için bu ortamda birşey beklenemeyeceğini, bugünkü demokratik sistemin ve partilerin ciddi bir vergi düzenlemesi yapamayacaklarını belirten Uras, «Düşündüğüm modelde sorunlara hürriyetçi, demokratik, parlamenter bir düzen içinde çözüm aranacağına kaniyim. Ben bir kitle ya da kişi hakimiyetine dayanan bir gücün yöneteceği ekonomide bunların bütünlük içinde yapılamıyacağına kaniyim» demiştir.

Uras, IMF'ye sunulan niyet mektubunun uyulması gereken bir formalite ve mektupta yeralan hususların da esasen yapılması gereken şeyler olduğunu söylemiştir. TÜSİAD Genel Sekreteri, IMF'den ikinci dilim kredi alınmasında büyük güçlüklerle karşılaşılacağını belirtmiştir.

Altın Fiyatları Hızla Artıyor

- **BORSALARDA 1 ONS ALTIN GÜNDE 25-30 DOLARLIK SIÇRAMALAR YAPIYOR.**
- **BİR ONS ALTININ 400 DOLARI AŞMASI BEKLENİYOR.**

Batılı kapitalist ülkelerde enflasyonun doludizgin artışına bağlı olarak doların hızla değer yitirdiği ve altın fiyatlarının tarihte eşi benzeri görülmemiş yükselmeler kaydettiği bildiriliyor.

18 eylül günü bir ons altının bir kaç saatte 361,5 dolardan 371,5 dolara çıkması, belli başlı borsalarda spekülatif girişimlerin hızlanmasına yol açıyor.

Petrolcü Arap ülkelerinin, avrupa bankalarının ve spekülatörlerinin enflasyon tehlikesine karşı sürekli altın almalarının, bu fiyat artışlarını hızlandırdığı kaydedildi.

Londra'lı bir altın alıcısı «Daha önce borsada hiç rastlamadığım kişiler altın alıyor,» diye şaşkınlığını belirterek şöyle konuşuyor: «Ödenen fiyatlar çok aşırıdır. Pazar kontrolden çıkmış durumda.» İktisatçılar, bu değerlendirmelerin hiç de abartma sayılamayacağı kanısındalar. Son günlerde hızlı bir tırmanış gösteren altın fiyatlarının, ekonomik gelişmelerin olumsuz sonuçlara gebe olduğundan korkan çok sayıda banka, uluslararası kuruluş ve spekülatörün değerli metale hücum etmeleriyle daha da yükselmeye aday olduğu bildirilmektedir.

En istikrarlı ekonomilerden birine sahip olduğu bilinen İsviçre de dahil olmak üzere istisnasız tüm kapitalist ülkelerde temel sanayi kollarında Enflasyon belirtilerinin ortaya çıkmasıyla birlikte, altın fiyatlarındaki bu yükselişin kaçınılmaz olduğunu belirten iktisatçılar, bir başka değerli metal olan gümüşün de fiyatının hızla arttığını örnek vererek bu durumun enflasyonun ve ekonomik gerilemenin bir başka işareti olduğunda birleşiyor. Bir ons gümüşün fiyatı bu yıl başından beri yüzde yüzden fazla artış göstererek 12 dolara ulaştı.

İzmir Rafinerisinin Kapasitesi SSCB İle Ortaklaşa Yapılacak Çalışmalarla Arttırılacak

- **SSCB İLE ORTAK ÇALIŞMA İÇİN, TEKNİK BİR HEYET MOSKOVA'YA GİTTİ.**

İzmir, (a.a.) — Türkiye Petrolleri İzmir Rafinerisi'nin günlük ham petrol işleme kapasitesi 10 bin tondan 20 bin tona çıkarılacaktır.

Konu ile ilgili çalışmalar yapmak ve teknik konularda anlaşmaya varmak amacı ile bir heyetin Moskova'ya gittiği açıklandı.

İzmir Rafinerisi Bölge Müdürü Güngör Karaoğuz, yaptığı açıklamada şu bilgiyi vermiştir: «Genel Müdür Yardımcımız Yılmaz Sezek başkanlığında ve çoğunluğu İzmir rafinerisinde çalışan mühendis, teknisyenlerin oluşturduğu heyet Moskova'ya gitti. Burada genişletme çalışmaları sırasında hangi tip malzemenin kullanılacağı, hangi ünitelerin genişletileceği görüşülecek, anlaşmaya varıldığı takdirde üst düzeydeki yetkililer tarafından protokol imzalanıp, işleme başlanacak.»

Dünya Madencilik Kongresi Yapıldı

Dünya Madencilik Kongresi İstanbul'da Atatürk Kültür Merkezinde başladı. Kongreye elliyi aşkın ülkeden 1300 delege katılıyor.

Dünya Madencilik Kongresi ilk kez 1958 yılında Polonya'nın başkenti Varşova'da yapılmıştı. 10. Kongrenin yapıldığı İstanbul'da giderek tükenen maden rezervleri konusunda ne gibi önlemlerin alınabileceği tartışılacaktır.

Amerika ve İsrail Bakanları Tartıştı

- İsrail Savunma bakanı: «Angola, Etiyopya ve İran'ı sattınız.»
- ABD Dışişleri Bakan Yardımcısı: «Ne yani sizin gibi her yeri bombalasa mı idik?»

Washington, (anka). — Halen Mısır'lı ve Amerikalı yetkililerle görüşmelerde bulunmak üzere ABD'de bulunan İsrail Savunma Bakanı Ezer Weizman'ın, Washington'daki İsrail Büyükelçiliğinde düzenlenen bir kokteyl sırasında ABD Dışişleri bakan yardımcısı Harold Saunders ile sert bir tartışmaya girdiği bildirildi.

ABD ve İsrail gazetelerinde bu konuda çıkan haberlere göre tartışma sırasında Weizman ile Saunders'ın sinirden «kağıt gibi beyazlaştıkları» belirtildi.

Tartışma Weizman'ın İsrail'e Orta Doğunun paryası muamelesi yapıldığını söylemesi üzerine başlamıştır. Bunun üzerine Saunders, İsrail'i Lübnan'da şiddet kullanmakta ısrar etmekle suçlamış, buna hiddetlenen İsrail Savunma Bakanı da; «ABD'nin, Angola, Etiyopya ve İran'ı sattığını ve Ortadoğu'da da, Küba'ya karşı gösterdiği zayıflığın aynısını gösterdiğini» ileri sürmüştür.

ABD dışişleri bakanı yardımcısı ise buna karşılık; «Ne yani, sizin gibi her yeri bombalasa mı idik» cevabını vermiştir.

Tartışmanın kızışması üzerine İsrail'in Wasington büyükelçisi Efraim Evron bir kaç kez araya girmek istemiş, ancak Ezer Weizman her seferinde büyükelçiyi tersleyerek İbranice; «Sen karışma» demiştir. (anka)

SSCB İle G.Yemen Arasında İşbirliği Anlaşması İmzalandı

Aden, (a.a.) — Sovyetler Birliği başbakanı Aleksi Kosigin'in Yemen Demokratik Halk Cumhuriyetine yaptığı ziyaret sonunda iki ülke arasında bir ekonomik ve teknik işbirliği anlaşması imzalandığı bildirildi.

Bilindiği gibi, Etiyopya devriminin beşinci yıldönümü nedeniyle düzenlenen törenlere katılan Kosigin Adis - Ababa'dan dönüşünde Güney Yemen'e 24 saatlik bir ziyaret yapmıştı.

Irak-Güney Yemen İlişkileri Gerginleşiyor

Aden, (anka). — Geçtiğimiz haziran ayında Aden'de Irak Komünist Partisi üyesi Tevfik Rüştü adlı bir profesörü öldüren bir Irak vatandaşı 10 yıl hapse mahkûm edildi.

Profesör Tevfik Rüştü'nün Bağdat'taki istihbarat örgütlerinin emri ile öldürüldüğünü öne süren Yemen Demokratik Halk Cumhuriyeti ile Irak arasındaki ilişkiler gerginlesmektedir.

Aden radyosu, İbrahim Muhammed adlı Irak'lının 10 yıla mahkûm edildiği duruşmada onunla beraber yargılanan iki Irak elçilik görevlisinin ise diplomatik dokunulmazlıkları nedeniyle herhangi bir cezaya çarptırılmadıklarını açıkladı.

L.Amerika'lı Parlamenterlere Yapılan Baskılar Kınandı

Dünya parlamentolararası birliğinin 66 ıncı konferansına katılan ülkelerin büyük bir bölümü Latin Amerika ve Asya'daki çeşitli ülkelerde parlamenter haklarının çiğnenmesini şiddetle kınadı. Geçtiğimiz cuma Venezuela'nın başkenti Karakas'ta başlayan ve 86 ülkeden 900 delegenin katıldığı konferansta özellikle Arjantin, Brezilya, Şili, Guatemala, ve Uruguay'da parlamenterlerin öldürüldüğüne, kaybolduğuna ve tutuklandığına dikkat çekildi.

Konferansa katılan delegeler ayrıca «işkenceler»e son verilmesini de istedi

Nijerya, Güney Afrika ve İsrail İle İlişkisi Olan Gemileri Boykot Ediyor

Londra, (a.a.) — Nijerya hükümeti, Güney Afrika, Namibia, Rodezya ve İsrail ile ilişkisi bulunan gemileri kendi ulusal karasularına sokmama kararı aldı.

Boykot kapsamına yalnızca sözü edilen ülkelerin bayraklarını taşıyan gemiler değil, bu ülkelere eşya ya da yolcu taşıyan gemiler de girmektedir.

Nijerya hükümeti geçtiğimiz mayıs ayında kendi ulusal karasularında petrol yüklü olduğu halde yakaladığı Güney Afrika bayraklı bir tankeri tutuklamış ve «BP» şirketine ait petrolü boşalttırmıştı. Sözü edilen şirket tutuklanan gemideki petrolün bedeli 30 milyon doları Nijerya hükümetinden istemiş, bunun üzerine «BP» şirketinin Nijerya'daki tüm gelirleri de devletleştirilmişti.

AMERİKALI İKİ SİYAH LİDER ARAFAT'LA GÖRÜŞECEK

Yüksek düzeyde iki Amerikalı siyah liderin Filistin Kurtuluş Örgütü (FKÖ) başkanı Yasser Arafat ile görüşmek için Beyrut'a geldikleri bildirildi.

Güney Hristiyan Yöneticileri Konferansı başkanı Rahip Joseph Loweryve temsilciler meclisi Columbia delegesi Walter Frauntroy'un çalışma arkadaşlarından biri yaptığı açıklamada her iki liderin Menahem Begin ile görüşmek üzere İsrail'e de geçerek Amerikan Zenci hareketi ile FKÖ arasındaki yakınlaşmanın İsrail'in çıkarlarına ters düşmediği konusunda İsrail Başbakanına güvence vereceklerini belirtti.

Solda BM'deki FKÖ temsilcisi Zehdi Terzi ve sağda Arafat'ı ziyarete gelen Amerikalı siyahlardan Joseph Lowery.

KUZEY İRLANDA'YA ÖZERKLİK VERİLECEĞİ ÖNE SÜRÜLDÜ

İngiliz hükümetinin yakın bir gelecekte Kuzey İrlanda'daki katolik ve protestanların üzerinde anlaşacakları bir yerel hükümet kurulması yönünde ilk adımları atacağı «Daily Telegraph» gazetesi tarafından öne sürüldü.

İlk bilgilere göre, kurulacak olan yerel hükümet şimdilik eğitim, sağlık ve çevre korunması konularında yetkili olacak, ancak adalet işleri ve kamu düzeninin sağlanması yine İngiltere hükümeti tarafından yürütülecektir.

İngiltere'nin muhafazakâr başbakanı bayan Margaret Thatcher da kısa süre önce yaptığı konuşmada, kuzey İrlanda halkına kendi işleriyle ilgili konularda daha fazla yetki verileceğini bildirmişti.

ABD Ortadoğu «Erken Müdahale Gücü»nün Komutasını Yılbaşında Belirleyecek

Washington (anka) — ABD Genel Kurmay Başkanı, ülke dışındaki Amerikan çıkarlarının tehdit edilmesi olasılığına karşı oluşturulması kararlaştırılan «Erken Müdahale Gücü»nün komutanlık ve yönetici kadrosunun önümüzdeki yıl başında oluşturulacağı açıklandı.

Amerikan yönetimi, Orta Doğu'daki petrol çıkarlarının tehlikeye düşmesi halinde kullanılmak üzere «Erken Müdahale Gücünün» oluşturulması kararı almıştı.

ABD Genel Kurmay Başkanı General Mayer, 100 bin askerden oluşacak erken müdahale gücünün yalnız Orta Doğu'da değil, batı Avrupa dışındaki dünyanın tüm bölgelerinde kullanılabileceğini söyledi.

Şili'nin Sürgün Çocukları Silâh Satılmasını İstemiyor

Şili'nin faşist diktatörü Pinochet'nin Dışişleri Bakanı Hernan Cubillos'un Paris'e yaptığı resmi ziyareti Şili'li sürgün çocuklar protesto etti.

Yaşları 6-16 arasında olan ve Fransa'da sürgünde bulunan Şili'li küçüklerin Cumhurbaşkanı Giscard d'Estaing'e yolladıkları ibret verici mektup şöyle:

«Sayın Başkan.

Bizler Fransa'da sürgünde bulunan Şili'li çocuklarız.

Bugünlerde Pinochet'nin Dışişleri Bakanını kabul ettiğiniz için ve ayrıca bu yılın dünya çocuk yılı olmasından ötürü, size sorunlarımızı iletmek istiyoruz. Şili Hükümetine ne silah ne de uçak satmayın, onları kredi vermeyin. Çünkü bunları Şili'li çocukların iyiliği için kullanmıyorlar.

Zor günlerimizde hem bizi hem ailelerimizi kabul ettiği için Fransa'ya teşekkür ederiz.

Fransa'da yaşamayı seviyoruz ama biz kendi vatanımızda, ailelerimizin tüm insanlarıyla bir arada yaşamayı istiyoruz. Fransa'da birçok dostumuz var, ama biz yine de her zaman kendimizi Şili'li hissediyor, kendi halkımızın gelenek ve göreneklerini seviyoruz.

Oysa ülkemize dönüşümüz yasak.

Eğer bizler Şililiysek, neden ülkemizde yaşamak hakkımız olmasın?

Soruyoruz sizlere, insanlara çocuklardan hiç zarar gelir mi? (...)»

ULUSLARARASI ÇOCUK KONFERANSI TOPLANIYOR

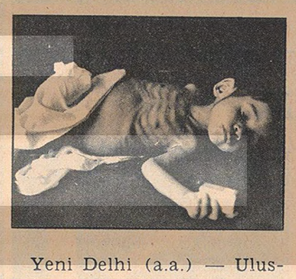

Yeni Delhi (a.a.) — Uluslararası Çocuk Konferansı Yeni Delhi'de 14 Kasım'da toplanacak.

Yalnız çocukların söz hakkının bulunduğu konferansta, 12-16 yaşları arasında 300 dolayında çocuk gelişmekte olan geri ülkelerin sorunlarına çözüm için görüşlerini açıklayacaklar ve gelecekleri nasıl tasarlayacaklarını söyleyecekler.

Geri ülkelerdeki çocuk sorunlarının, açlık ve bakımsızlıktan ölen çocukların durumunda ele alınacağı toplantı, Uluslararası Çocuk Birliği tarafından düzenlendi.

Dünyada yetersiz beslenme ve bakımsızlık, haksız savaşlar nedeniyle yüzbinlerce çocuk ölmekte, bunun nedeninin toplumların içinde bulunduğu ekonomik yapıdan kaynaklandığının sürekli gözardı edilmesi, sorunun çözümünü de çıkmaza sokuyor.

Ama bu sorunun böyle bir konferansta ele alınmasının olumlu olduğu bildirildi.

Gelişmekte Olan Ülkelerin İstihdam Sorunu Büyüyor

Eldeki işgücünün istihdam edilmesi sorunu gelişmekte olan ülkelerde başlıca sorun olmaya devam ediyor. Uluslararası Çalışma Örgütünün verilerine göre, bu ülkelerde 700 milyonu bulan işçi sayısının en fazla yüzde 60'ı istihdam edilebilmektedir. Yüzde 40'ı ise kısmen ya da tamamen işsizdir. Bu durumda, işçi sayısı hızla artan bu ülkelerde istihdam sorunu keskinleşiyor. Uzmanlar, gelişmekte olan ülkelerdeki işçi sayısının 2 Bininci yıla doğru iki katına ulaşacağını belirtiyorlar. Ancak istihdam sorununun böylesine hızlı büyümesinin nüfusun normalin üzerinde bir hızla artmakta oluşundan ileri gelmediği de söylenmektedir.

İŞSİZLİĞİN NEDENLERİ

Gelişmekte olan ülkelerde işsizliği doğuran başlıca nedenler şunlar:

— İleri kapitalist ülkelerin yoğun bir sömürü sonucunda sağladıkları kârı bu ülkelerden ihraç etmeleri, yeni işyerlerinin açılması olanağını büyük ölçüde azaltıyor. Gelişmekte olan ülkelere sömürü amacıyla yatırım yapan emperyalist tekeller, kârın hemen hemen tamamını kendilerine kaçırıyorlar. 1971-1974 arasında sadece Amerikan tekellerinin 25 milyar 200 milyon dolar ihraç etmiş olmaları bu gerçeği doğruluyor. Bu kârın 1 milyar dolarlık bölümü Afrika ülkelerinden ihraç edilmiştir.

— Gelişmekte olan ülkelerin ödediği kredi faizleri ve dış borçlanma bedelleri de, bu ülkelerde yatırım için gerekli birikimin toplanmasını engelliyor. Bu ülkelerin emperyalistlere ödediği borç tutarı 1967'de 6 milyar dolayındayken, bu tutar 1976'da 32 milyar dolara ulaşmıştır. Bu da, açılabilecek yeni işyerleri için yatırım yapma olanağını son derece azaltmaktadır. Bu ödemeler yüzünden, gelişmekte olan ülkeler, yüzbinlerce işyerinden yoksun bırakılmaktadır.

— Batı tekellerinin gelişmekte olan ülkelerde yatırdıkları sermayeden elde ettikleri gelir tutarı. 1977'de 12 milyar doları bulmuş ve bu miktar, gelişmiş kapitalizm gölgesine ihraç edilmiştir. Bu ise, sadece bir yılda, gelişmekte olan ülkelerin ne ölçüde yıllık ulusal gelirden yoksun bırakıldığını göstermektedir.

— Dünya piyasalarının tekelleşmiş bulunması, genç ülkelerin ihracatlarını artırmasını da engellemektedir. Böylece gelirde bir yükselmenin sağlanamayışı, üretim kapasitesinin yetersizliğine yol açmakta, istihdam olanakları frenlenmektedir.

— Gelişmekte olan ülkelerde uzman işçi gücünün azlığı yüzünden batı uzmanlarına büyük paralar ödenmektedir. Yerel kadroların ücretlerini bazan 50 misli aşan bu paralar da gelişmekte olan ülkeler için büyük yük oluşturmaktadır.

— Kapitalist gelişme yolunu seçen genç ülkelerde İstihdam sorununun keskinlesmesi, gercekte sanayinin kapitalist yönde gelişmesinin kaçınılmaz sonucu olmaktadır. Çünkü kapitalizm, işsizliği üreten kurallarla işliyor. Ayrıca ekonominin geri bünyesinden gelen güçlükler, kapitalizmin kurallarının daha yıkıcı sonuçlar yönünde işlemesine yol açıyor.

ÇÖZÜM KÖKLÜ SOSYO-EKONOMİK DEĞİŞİKLİKLERDEDİR

Gelişmiş kapitalist ülkeler, bu genç ülkelerde işsizliği ortadan kaldırma yöntemi olarak el sanayiini yaygınlaştırmayı öneriyorlar. Burjuva iktisat uzmanları, özel «ara teknolojisini kurma»yı tavsiye ediyorlar. Oysa el sanayiinin bir başına kalkınmaya yetmeyeceği, temel olarak ağır sanayiye yönelmek gereği, gelişmekte olan ülkelerin asıl gerçeğidir. Böylece, emperyalist ülkelerin gerçekte üretici güçlerin sağlıklı bir gelişme göstermesini istemedikleri, tersine o ülkelerdeki sömürülerini sürekli kılmayı amaçladıkları ortaya çıkıyor.

Gelişmekte olan ülkelerden tam istihdam, ilerici sosyo-ekonomik gelişmeler yoluyla sağlanabilir. Sosyalist gelişme yolunu seçen ülkelerde devlet işletmelerinin amacı kâr değildir. Sağlanan gelir, yeni işletmelerin açılması yönünde kullanılır. Bu ülkeler, önemli ekonomi kollarını, sanayi işletmelerini, bankaları, dış ticareti millileştirirler.

Sovyetler Birliği ve öbür sosyalist ülkeler, gelişmekte olan ülkelerle hak eşitliği ve karşılıklı yarar ilkelerine tam anlamıyla uyan bir işbirliği ve dayanışma içindedirler. Sosyalist ülkeler, verdikleri kredilere karşılık, bu kredilerle kurulan sanayi işletmelerinin mallarını alır ve genç ülkeye dışsatımda kolaylık sağlarlar. Sosyalist ülkeler, gelişmekte olan ülkelere makine, sanayi donatımı, yakıt ve üretim araçları satar ve bu ülkelerle rekabet etmezler.

Böylece gelişmekte olan ülkeler, bir yandan ağır sanayilerini geliştirme, öte yandan ihracat gelirleriyle yeni işletmeler açma ve işgücünü değerlendirme olanağını bulurlar.

Sonuç olarak, gelişmekte olan ülkelerde pek çok sorunun olduğu gibi istihdam sorununun da çözümü, ilerici sosyo-ekonomik köklü değişiklikler sayesinde gerçekleşir. Bu gerçek görülerek kapitalist kalkınma yolu terkedildiğinde, kazanacak olan genç ülkeler, kaybeden ise emperyalizm olacaktır.

SANAT-KÜLTÜR-BİLİM

Çocuk Edebiyatı Üstüne

Ayhan BOZFIRAT

Çocuk edebiyatının, edebiyatın en güç dalı olduğu bilinen bir gerçektir. Bu güçlüğü yaratan çeşitli nedenler vardır. Çocukların dünyası, büyüklerinkinden çok değişiktir. Onların dünyasına girebilmek sanıldığından çok daha güç bir iştir. Genel olarak çocuğa bakarken, onu ele alırken, edindiğimiz kültürden, yaşadığımız deneylerden vardığımız yargılardan tümüyle kurtulmamız olanaksızdır. Tüm bu birikimlerin ardından değerlendiririz kendi çocukluğumuzu bile. Bu birikimlerden arınamadığımız sürece, çocuğun, beğenileri, özlemleri, tutkularıyla bizimkinden çok değişik dünyasına girmemiz engellenecektir kuşkusuz.

Bugün çocuk edebiyatında dilimize kazandırılmış çok değerli yapıtlar vardır. Bizlerin büyük bir beğeniyle okuyabileceğimiz bazı yapıtların, çocuklar tarafından aynı ilgiyi görmemesi, ilk bakışta şaşırtıcı gelecektir. Bu durum, yazarın çocuğu büyüklerin bakış açısından ele almasından, büyüklerin bakışıyla çocuğa yaklaşmasından ileri geliyor sanırım. Bir yere vardıktan sonra, değerlendirmesini yaptığımız çocuk dünyası, gerçekte çocuklar tarafından anlaşılamıyor, tadına varılamıyor.

Bu edebiyat dalının güçlüğünün diğer bir nedeni de, onun, sanatsal nitelik taşıması zorunluluğunun yanısıra eğitici-öğretici bir nitelik de taşıma yükümlülüğünden ileri geliyor. Çocuk edebiyatı eğitici-öğretici olmak zorundadır. Yazarın bu konuda sorumluluğu vardır. Büyükler için yaptığı edebiyatta olduğu gibi özgür değildir. Çocuk edebiyatında yazar hem bu sorumluluğu yüklenecek, hem de yapıtına sanatsal bir nitelik verecektir. Çünkü bu edebiyat dalı da bir sanattır. Sanat ise özgürlük ister. Sanatsal niteliği belirli bir amaçla bağdaştırmak oldukça güçtür. Gerçi son yıllarda türk edebiyatına, daha geniş anlamda Türk sanatına, salt gerçeği dile getirmek, estetik kurallardan uzaklaşmada sakınca görmemek anlayışı egemen olmuştur. Bu anlayışın yanlışlığı ortadadır. Çünkü salt gerçeği dile getirmek için, sanata özgü estetikten yararlanmayacaksak, söylemek istediklerimizi neden başka türlü söylemek yolunu seçmiyoruz?

Sanatın içeriğinde eğlendirmek, oyalamak vardır. Söylemek istediklerimizi «güzel» bir biçimde söylersek, söylediklerimiz daha etkin olacaktır. Çünkü sanatın en önemli niteliği etkinliğidir. İnandırma, etkileme, heyecan yaratma, kitleleri peşinden sürükleme gücü sanatın yapısında vardır. Bu kural kuşkusuz yalnız edebiyat için değil, öteki sanat dalları için de geçerlidir.

İşte çocuk edebiyatında eğitici-öğretici yana ağırlık tanıdığında sanatsal nitelikten uzaklaşmak tehlikesiyle karşı karşıyadır yazar. Çocuk beğenisi de, «güzel» olanla olmayanı ayırabilmektedir. Zaten bu beğeni gelişmesini sağlamak, bunu öğretmek eğitimin amaçlarından başlıcasıdır.

Bu edebiyat dalındaki güçlüğü yaratan bir başka neden de, kurgu sorunudur.Çocuğun dikkati dağınıktır. Onun dikkatini ayakta tutabilmek ancak sürükleyici, hareketli bir kurguya gereksinme gösterir. Ona söylemek istediklerinizi ancak hareketli bir olay dizisi içinde verebiliyorsanız, sizi okur, ya da dinler. Burada üstünde durulması gereken önemli bir sorun var. Kimi yazarlar bu ilgiyi, çocuğun duygularını kullanarak ayakta tutmayı yeğlemektedirler. Özellikle çok acıklı konularla, çocukların acıma duygularından yararlanarak ilgi toplama yolu yaygındır. Bu tutumun ne denli zararlı olduğu açıktır. Bu tür kitaplar, çocuğun ruhsal yapısını olumsuz yönde etkilerken, yaşam hakkında da yanlış değer yargılarına varması sonucunu doğurur. Gerçek yaşamda gözyaşı vardır kuşkusuz. Ama ona gerektiği ölçüde yer vermek zorundadır yazar. Yaşam iyi ve kötü yanlarıyla bir bütündür. İnsanların sevilmeye, yaşamın yaşanmaya değer olduğuna inandırmalıyız çocuklarımızı. Üstelik yarının daha iyi, daha güzel olması çocuklarımızın elindedir. Çocuklarımız bu bilinçle yetiştirilmelidirler. Ama bunun için daha iyi eğitmemiz gerekiyor onları. İyi, doğru, güzel, haklı... Çocuk kavramların her zaman başarıya ulaşacağına inanmalı, üstelik bunların başarıya ulaşmasında kendi katkısının bulunacağı bilincinde olmalıdır.

Çocuğun ilgisini ayakta tutabilmek için başvurulan diğer yollardan biri de, gerçek dışı başkişiler yaratarak çocuğu tümüyle yalancı bir düş dünyasında dolaştırmaktır. Düş dünyası zararlı değil, tersine çoğu kez çocuklara gerçekleri iletmekte yardımcı bir öğedir. Ama yaratılan dünya, çocuğun içinde yeraldığı toplumdan soyutlayacak, ona yabancı kılacak bir biçimde olmamak gerekir. Tersine toplumsal ilişkilerini olumlu yönde etkileyeci nitelikte olmalıdır.

Bu konuda üzerinde durulması gereken diğer önemli bir sorun da, çocuk-hayvan ilişkisidir. Aslında konu geniştir, burada konuya kısaca değinmekle yetineceğim. Hayvan sevgisi çocuğa aşılanmalıdır kuşkusuz. Ama bu ilişki toplumsal olmadığından, üstelik çocuğu her olayda egemen kıldığından, onun bencil ve bireyci duygularının gelişmesine çoğu kez yardımcı olacaktır. Hayvan ancak belirli toplumsal ilişkiler içinde yer aldığında yararlı bir öge olabilir. Sanayileşmenin sonucu gelişen kentleşme, toplumsal ilişkileri gitgide yüzeysele indirgemektedir, insan sevgisinden çok bencil yapıyı geliştirmektedir. Çocuk-hayvan ilişkilerine ön sırada yer veren yapıtların bu sonucu daha da güçlendirmeleri tehlikesi vardır. Önemli olan toplumsal ilişki ve çocuğun burada alacağı yerdir. Daha güzel bir dünya, daha olumlu toplumsal ilişkiler yaratılması çocuklarımızın elindedir. Çocuklarımız kendi katkılarının gücüne inanmalı, onlara bu bilinci aşılayacak yapıtlar vermeliyiz.

KİTAP

İRAN'DA DEVRİM

AYŞEGÜL DORA GÜNEY
(İlhan Selçuk'un Önsözüyle)

haziran hy yayınları

Duran Karamehmetoğlu

Yanıbaşımızda bir ülkede önemli bir tarihsel deney yaşanıyor. İran Devrimi.

Devrim bütün siyasal güçleri sahneye sürdü. Yıkılan monarşinin yerine yaşanacak süreç geçti ama egemenlik biçimi daha somutlanmış değil. Politik mücadelenin durulaşması, hareketin esas yönünü yansıtması için zaman gerek.

Ne ki, İran'daki politik mücadeleyi tanımak için kendiliğinden gelişmeleri beklemek gerekmiyor. Çünkü, bütün politik tutumlar, bildiğimiz ya da bilebileceğimiz sınıf yerleşiminden kaynaklanıyor. Ayşegül Dora Güney'in İran'da Devrim kitabı, bize bilmemiz gerekeni öğretiyor.

Kitap yaşanmakta olan somut siyasal olaylardan yola çıkarak, bu olayları olgunlaştıran İran tarihini ve bu tarihin maddi sınıf güçlerini araştırıyor. Kaçar Hanedanı'nda nbaşlayarak İran kapitalizmine karakteristiğini veren derin çizgiler gösteriliyor.

Kapitalizmin İran'da izlediği yol, bu yol üzerine çıkan değişik tarihi faktörler bir bir ele alınmış. Sosyal sınıfların gelişmesi ve ilişkilerinin bütünlüğü, bu bütünlüğün yarattığı devlet, din, kültür kurumları ve sınıf ideolojileri, hep tarihin mantığıyla olan bağlarına göre bir diziye oturmuş görünüyor.

Bu toplumsal yapının politik mücadele alanına sürdüğü güçler kendiliğinden ortaya çıkıyor. Partiler, dernekler, sendikalar ve çeşitli siyasal kuruluşlar, İran Devrimi'nin bugününü anlamayı ve geleceğini görmeyi mümkün kılan somut bilgileri veriyor.

Bunun da ötesinde yaşanılan tarihin günlük yaşam içindeki boyutları, soylu direnişler, zindanlar, ölümler ve bunların hikâyesi, toplumsal dokunun şemasını canlandırıyor.

Kitaba önsöz yazan İlhan Selçuk da «— Acaba bu devrim nasıl gelişecek?» diye sormakla işe başlamış. Demek ki, kitap, öncelikle, bu sorunun ağırlığını kafasında duyanlara yoldaşlık edebilecek. İran'da yarın «şöyle» biçimlenecek ya da «o değil bu» haklıdır hakem liğinden kurtulabilmek için, devrimin çıkardığı seslerden çok, bu sesleri çıkaran güçleri tanımalıdır.

Bu kitap, sadece başka kitapların ya da dergi haberlerinin bileşeni değil. Yani bir derleme değil. Gözleme dayanıyor. Üstelik bir «turist» gözlemine de değil. Gülistan Sarayı'nın ağırlık merkezinden geçen, Abadan'daki ücret pazarlığına kadar uzanan toplumsal eğriyi gören bir gözleme..

Kürt, Azeri, Arap, Kaşkai, belüci... İran önce böyle bir bileşim. Monarşi, Ulusal burjuvazi, işbirlikçiler, orta sınıflar, emekçiler, proletarya. Bir de böyle bölünmüş. Bu toplumsal mozayik, bugün giderek durulan bir toplumsal tarih yaratıyor.

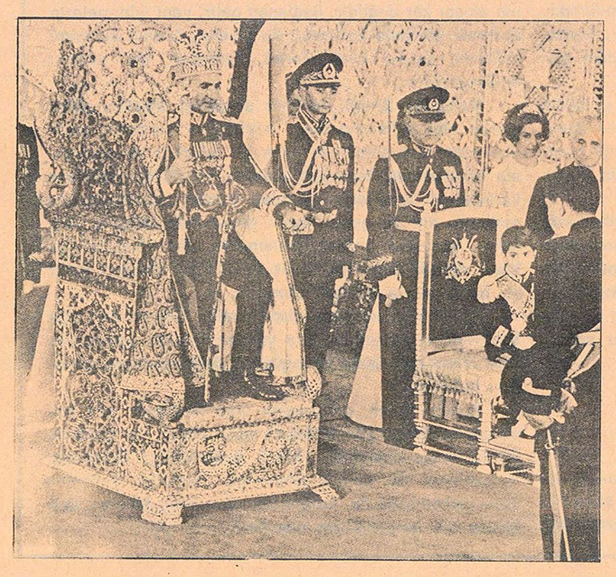

Reformizm Ücretli Kölelik Sistemini Korumak İster

İşçi sınıfı bilimi, emekçilerin gerçek kurtuluşu için sosyal devrimi öngörür. Kapitalizm bir «ücretli kölelik» sistemidir. İşçi sınıfı, ücretli kölelik sistemine karşı bilinçli ve etkin bir mücadele yürüttüğü sürece devrimci olabilir ve köleliğin şartlarını ortadan kaldırabilir.

Kapitalizmin daha «hakkaniyetli ve dengeli» bir hale getirilmesiyle, emekçilerin daha iyi bir hayata kavuşabileceklerini ileri süren burjuva reformculuğu, böylece **sosyal devrim** kavramının karşısına **sosyal reformizm** kavramını çıkarmak ister.

İşçi sınıfı bilimi sosyalizm, reformizmin kapitalizmi korumak olduğunu kanıtlarıyla göstermiştir. Buna karşılık sosyalizm maskesi altında işçi sınıfı bilimini tahrif eden, değiştirip kapitalizme uydurmak istiyen revizyonistler, bazı reform tedbirleriyle kapitalizmin buhranlardan kurtulabileceğini böylece emekçi sınıfların omuzlarındaki yükün hafifliyebileceğini ileri sürerler. İşçi sınıfı hareketi içindeki bu revizyonist görüşlerin, sosyal reformizm noktasında burjuvazinin liberal kesimleriyle buluşmalarıdır.

Sosyal devrim gereğini topyekün reddeden revizyonist ve reformist görüşler, işçi sınıfının iktidara ihtiyacı olmadığını tekrar edip dururlar. Böylece, devletin sınıfsal niteliği gözlerden saklanarak, iktidarın adaletsizliklerle savaşabileceği anlatılmak istenir. Revizyonist ve reformist görüşler, devleti sınıflar üstü görmektedirler. Sınıflar üstü saydıkları devlet onlara göre kapitalizmin adaletsizlikleriyle, ama sadece adaletsizlikleriyle savaşarak emekçileri kurtarabilir. Reformist görüşlerin emekçi sınıflar arasında yaygınlık kazanması için burjuvazinin bir takım reform girişimleri de olur. Ne ki, kapitalist toplumda, reformların uzun süreli ve kalıcı olmaları beklenemez. Burjuvazi bir eliyle verdiğini öteki eliyle alır. Ama bu arada, reformcu görüşleri işçi sınıfı saflarında ne kadar güçlendirebilirse, kendi sınıf egemenliğinin ömrünü de o ölçüde uzatmış olacaktır. Çünkü, küçük armağanlarla avunan ve reformist görüşlerin etkisine giren işçi sınıfı, zayıflar, sınıf mücadelesinin görevlerinden uzaklaşır. İşçi sınıfı hareketi reformizmin dar kalıplarıyla kendini sınırlamadığı ölçüde, sınıf hareketinin nihaî hedefleri doğrultusunda reformlardan yararlanabilir ve burjuva reformculuğuna karşı diğer emekçi sınıfları uyarabilir. Onları, ücretli köleliğe karşı verilen devrimci mücadelede kendi etrafında toplayabilir.

İşçi sınıfını reformcu görüşler karşısında zayıf düşüren ve reformizmin işçi sınıfı saflarına sızmasını mümkün kılan başlıca faktörlerden biri, kapitalizmin gelişmesiyle birlikte sosyal sınıfların uğradığı değişmelerdir. Küçük üreticiler, ilkel şartlarla üretimini sürdüren işletmeler, modern teknoloji uygulamasına geçen büyük kapitalistler karşısında tutunamaz, her geçen gün biraz daha yoksullaşırlar. Zamanla proletaryanın saflarına katılan bu yeni unsurlar, mevcut durumun **değiştirilmesinden** yanadırlar. Onların bu isteği, işçi sınıfının sosyal devrim hedefini kavramaktan henüz yoksun olduğu için, reformizmi benimsemeye yatkın olurlar. Burjuvazinin reformcu politikası, işçi sınıfının bu kesimlerini etkilemek bu yoldan işçi hareketini bölüp zayıflatmak ister.

İşçi sınıfı saflarına katılan bu yeni unsurların reformizme karşı işçi sınıfı bilimi ile donanmaları gerekir. Reformizmin bu işçiler üzerinde etkinlik kurması ve işçi hareketini arkadan hançerlemesi, işçi sınıfının en geniş kesimlerinin devrimci ideolojiyle techiz edilmesi sayesinde önlenebilir. Revizyonist ve reformist görüşlere karşı mücadelenin, önşartı işçi sınıfının devrimci mücadele etrafında birliğini sağlamaktır.

İşçi sınıfı saflarındaki reformist etkilerin devrimci harekete verdiği zararın bir diğer yönü de, «anarşist umutsuzluğunu» körüklemesidir. Yığın mücadelesinin şartlarını hazırlamaya ve geliştirmeye gerekli önemi vermiyen, buna dikkat göstermiyen küçük burjuva unsurlar kendilerini «dar görüşlü» ve «gevşek yürekli» maceracılığın içinde bulurlar. Maceracılık da tıpkı reformist ve revizyonist görüşler gibi emekçi sınıf hareketini burjuvaziye yem etmek sonucunu verir.

Reformist hareket, dünyanın hemen bütün kapitalist ülkelerinde, değişik kılıflar altında ortaya çıkar. İşçileri «köle oldukları bilincinden uzak tutmak,» böylece onların kölelik halinin devamını sağlamak, reformculuğun evrensel niteliğidir.

Emekçi sınıflar uzun ya da kısa dönemler sonunda, ama kaçınılmaz olarak reformizmin iç yüzünü, pratik siyasal deneyleriyle öğrenir ve daha ileri hedefler için mücadeleye yönelirler. Ne ki, kitlelerin bu konuda siyasal önderliğe mutlak bir gereksinimleri vardır.

Burjuva reformcu hareketlerin ve partilerin, başta işçiler olmak üzere, emekçi sınıflar üzerindeki etkinliğini, ancak, devrimci programı olan işçi sınıfı partisi kırabilir ve giderek büsbütün ortadan kaldırabilir. Bu nedenle işçi sınıfının devrimci hareketi ve bilimsel öncü partisi, emekçi sınıf hareketini saptıran bütün siyasî hareketlere karşı olduğu kadar, reformculuğun bütün varyantlarına karşı da kararlı bir mücadele sürdürmeksizin başarılı olamaz, kitleleri burjuvazinin ideolojik saldırılarından koruyup sosyal devrim yoluna sokamaz.

Yığınların reformizme karşı siyasî eğitimine gereken önemi vermeden işçi sınıfının bağımsız sınıf ideolojisinin ve politikalarının yığınlar içinde kök salması ve maddi bir güç haline gelmesi mümkün değildir. Burjuvazinin reformcu siyaseti emekçi saflarda mahkûm edilmedikçe, **burjuva kuyrukçusu** politikalar sosyal reformizmin ömrünü uzatan, ona kan veren rollerini oynamaya devam ederler. Burjuvazinin, işçi sınıfının içine girebilmiş uzantılarını ve etkilerini kesin olarak mahkûm etmedikçe işçi sınıfının ideolojik bağımsızlığından ve sınıfsal çıkarlarının korunmasından tam olarak sözedilemez.

Nihai sosyalizm hedefini gözardı etmeksizin, güncel talepler için verilen mücadele ile, güncel mücadelenin sağladığı imkânları son amaç için birer basamak olarak, reformizmin ve revizyonizmin bütün biçimleriyle bilimsel sosyalizm arasındaki derin nitelik farkına işaret eder.

Ulusların Kendi Kaderlerini Tayin Hakkı Her Şart Altında Savunulmalıdır

Burjuva çağında (kapitalizm çağında) insan topluluklarının varoluşu, (bir ara da bulunma biçimleri) iki farklı niteliği kapsar. Kapitalist toplum, bu bağların bir arada barındığı toplumdur. Bu bağlar kategorik olarak şunlardır :

1 — Sınıflar
2 — Uluslar

İşçi sınıfı biliminin tarihsel maddeci öğretisi SINIF kategorisini esas kabul eder. Sınıflar, bildiğimiz gibi, insanların esas olarak üretim araçları karşısındaki konumlarına göre kümelenmesi ile belirlenirler. Ve gene işçi sınıfı bilimine göre sınıflar, sosyalist toplumda sömürü kaldırıldıktan sonraki süreç içinde giderek yokolacaklardır. Böylece **sınıfsız** topluma ulaşılacaktır.

İnsan topluluklarının kapitalist toplumla birlikte ortaya çıkan ikinci varoluş biçimleri ulusal topluluklardır (uluslardır). Ulusal topluluğu belirleyen faktörler ise dil - kültür - toprak ve iktisadî yaşantı birliğidir. İşçi sınıfı bilimi bu varoluş biçimini de bir kategori olarak görür, fakat sınıf kategorisinin esas belirleyici olduğunu gösterir. Bilimsel öğreti gerek kapitalist gerekse sosyalist toplumlar için ulusal birimleri reddetmez. Bütün ülkelerin işçilerinin bir tek aile olduğunu belirten işçi sınıfı enternasyonalizmi ulusları —ulusal birimleri— yok saymak değildir; bundan farklı olarak, enternasyonalizm ulus kategorisini (ulusal birimleri) objektif ve tarihsel bir vakıa olarak tanımak, ama ulusal çıkarları uluslararası çıkarların üstünde tutmamak, tüm ülkelerin işçilerinin birliğini, halklarının kardeşliğini savunmak ve giderek ulusal duvarları kaldırıp, tek bir dünya toplumu yaratmak demektir. Şu halde, işçi sınıfı bilimi ulus kategorisinin de günün birinde tarihe karışıp, yokolacağını söyler. Ama burada (ulusların bulunmadığı topluma) giden yolda, ulusların varlığını inkâr etmek bilim dışı bir tutumdur. Bu nedenle, ulusları tarihsel bir olgu olarak gören sosyalist öğreti, her ulusun kendi kaderini tayin etmesi ilkesini ve uluslar arasında gönüllü bağların zorunluluğunu ısrarla vurgular.

ULUSUN KADERİ NE DEMEKTİR?

Kapitalizmle birlikte kavimler ve milliyetler **ulus** haline gelmeye başladılar. Çünkü; ulus olarak örgütlenme, kapitalizmin gelişmesine en uygun düşen toplumsal örgütlenme biçimi idi. Ancak kapitalizm, değişik milliyet alanlarında değişik hızlarla geliştiği için **uluslaşma** süreci de bütün toplumlarda aynı hızla yaşanmadı. Bazı toplumlar hızla kapitalizme geçerken bazılarında bu çok daha yavaş oluyordu.

Kapitalizmini hızla geliştiren uluslar, kapitalist gelişmenin daha geri bir evresinde kalan ulusları boyundurukları altına aldılar. Bu ulusların kendi kapitalist devletini kurması ve böylece ele geçirdiği siyasal güç, hızla gelişen kapitalist ekonomisinin üstün gücüyle birleşince, egemenliğin şartları da oluşuyordu. Böylece; belli bir coğrafî bütünlük üzerinde yaşayan değişik uluslardan biri, uluslaşmaya daha önce evrimleştiği için öteki ulusları boyunduruk altına alabilmekteydi. Egemenliğini kuran ulus, kurduğu devletin ve sınırlar içindeki pazarın da sahibi oluyordu.

Bir ulusun diğer uluslar üzerindeki egemenliğinin temeli ekonomik olmakla birlikte, bu egemenliğin **ekonomik, siyasal** ve **kültürel** görünümleri bir arada bulunurlar. Şöyle ki :

● Egemen olan ulus ezilen ulusun maddî zenginliklerini sömürür. Egemen ulus burjuvazisi artıkdeğerden başka, ulusal servetleri de gasbetmiş olur.

● Egemen ulusun yaşadığı ülkede kapitalizm ve üretim güçleri hızla gelişirken, ezilen ulusun yaşadığı ülkede bu gelişme, baskı altında tutulduğu ve engellendiği için **yavaştır.**

● Ezilen ulusun siyasal hakları ezen ulus tarafından eşitsiz tutulur. Ezilen ulus devlet işlerinin yürütülmesinde, uluslararası siyasette ve hatta kendi yurdunu savunmada özgür değildir. Ekonomide imtiyazlar gibi bütün siyasî imtiyazlar da ezen ulusun elinde toplanmıştır.

● Bir çok durumda ezilen ulus kendi dilini konuşamaz ve kendi dilinde gazete, dergi, kitap vb. yayınlar yapamaz. Devletin resmi dilini, yani ezen ulusun dilini kullanmaya zorlanır.

● Ezen ulusların egemen sömürücü sınıfları, ezilen uluslar üzerinde asimilasyon (özümleyerek eritip yok etme) politikası uygular. Böylece ezilen ulus kendi **ulusal kültürünü geliştiremez.**

Ezen ulusun bu egemenliğine, ezilen ulusun burjuvalarının ve diğer hakim sınıflarının önemli bir kısmı yardımcı olmaktadır. Böylece burjuvalar arası işbirliği, ulusal baskı içinde gelişir ve şekillenir.

ULUSLARIN KENDİ KADERİNİ TAYİN HAKKI NEDİR?

Kapitalizm uluslar üzerinde, birbirleriyle **bağıntılı** olan iki değişik sonuca yol açar. Kapitalist üretim bir yandan, bir ulusun başka bir ulusu boyunduruk altına alıp uluslaşmaya evrimini engellemesinin şartlarını yaratırken, öte yandan yine kapitalizm, girdiği her yerde uluslaşma eğilimlerini güçlendirir. **Çünkü kapitalizm, hem ekonomik ve siyasal baskının maddi şartlarını hazırlar ve hem de bu baskılara karşı başkaldırının maddi temellerini yaratır.** Bunun sonucu olarak; gelişen kapitalizmin dürtüsüyle bütün uluslar kendi bağımsız devletlerini yaratmaya yönelirler.

Ezen ve ezilen ulus arasındaki ilişkiler hiç bir zaman ezilen ulusların rızası ile olmaz. Bu durum ezilen ulusa zorla kabul ettirilir.

Ezilen ulus, tarihsel gelişiminin belli bir evresinde kendi kaderini kendisi belirleme durumuna geldiğinde şu yollardan birini seçmek durumunda kalacaktır :

● Bölgesel özerklik kuralları altında aynı devletin sınırları içinde kalmak.

● Ayrılıp başka bir devletle bütünleşmek (başka bir devlete katılmak).

● Ayrılıp kendi bağımsız devletini kurmak.

Kapitalizm şartlarında ezilen ulusa bu yollardan biri zorla dayatılabilir. İşte; ulusal baskıya ya da baskının her türlüsüne karşı olan sosyalizm, **ulusların kendi kaderlerini tayin hakkını,** bu tarihsel zorunluluk ortaya çıktığı zaman gündemine getirir. Tarihsel olguların değiştirilemez olan karakterini de hesaba katan sosyalizm bu soruya cevap arar.

Ulusların kendi kaderlerini belirleme hakları nedir? sorusunun cevabı ezbere verilemez. Ulusun ekonomik, siyasî ve kültürel olgularının birlikteliğinin zorunlu sonucu olarak ULUSLARIN KENDİ KADERLERİ-

(Devamı 5. sayfada)

RADYO PROGRAMI

TRT — 1

05.00 Açılış. 05.05 Türküler. 06.02 Günaydın. 07.20 Köye Haberler. 07.30 Haberler. 07.40 Sabahtan Sabaha. 09.02 Halk Müziğine Gönül Verenler. 09.20 Hafif Müzik. 09.40 Arşivden Mikrofona. 10.21 Bölgesel Yayın. 11.20 Hafif Müzik. 12.00 Bölge Haberleri. 12.10 Öğle Üzeri. 13.00 Haberler 13.15 Hafif Müzik. 13.30 Bölgesel Yayın. 15.00 Kısa Haberler. 15.01 Yaşayan Hukuk. 15.40 Hafif Müzik. 16.00 Bölge Haberleri. 16.05 Türküler Geçidi. 16.45 Gözde Eserler. 17.02 Akşama Doğru 18.00 Kısa Haberler. 18.01 Çocuk Bahçesi. 19.00 Haberler. 20.02 Çocuklar İçin On Dakika. 20.12 Türküler Geçidi. 21.00 Kısa Haberler. 22.00 Kısa Haberler 22.02 Hafif Müzik. 22,22 Türküler. 22.40 Şarkılar. 23.00 Haberler 23.40 Şarkılar. 24.00 Kısa Haberler. 00.02 Gece Yarısından Sonra. 00.40 Küçük Konser. 01.05-05. 00 Gece Yarısı.

TRT — 2

08.00 Açılış 08.02 Gün Başlıyor. 09.00 Olayların İçinden. 09.30 Sabah Konseri. 10.00 Ünlü-Türk Bestecileri. 10.30 Yaşayan Ekonomi. 11.30 Örneklerle Türk Edebiyatı 12.20 Solistler Geçidi. 13.00 Haberler. 13.30 Olayların İçinden. 14.00 Birike Birike. 15.30 Türküler 16.00 Şarkılar. 16.40 Halk Müziğine Gönül Verenler. 17.30 Küçük Konser. 18.50 Hafif Müzik. 19.00 Haberler. 19.30 Hafif Müzik 20.00 Fasıl. 20.30 Türk Hafif Müziği. 20.45 Türküler. 22.30 Türküler Geçidi. 23.00 Haberler. 23.35 Hafif Müzik.

TRT — 3

07.00 Açılış. 07.02 Güne Başlarken. 08.00 Sabah Konseri. 09.-03 Barok Müzik. 10.00 Çeşitli Sololar. 10.30 Çeşitli Melodiler 10.45 Saz Eserleri. 11.00 Öğleye Doğru. 12.00 Haberler. 12.09 Sizin İçin Seçtiklerimiz. 13.00 Konser Saati 15.00 Günün Konseri. 16.00 Müzik Dünyasından 17.00 Haberler. 17.09 Sizler İçin. 18.00 Stüdyo FM. 19.00 Bir Konser 21.00 Büyük Eserler 22.00 Haberler. 22.09 Gecenin Getirdikleri. 23.00 Perşembe Konseri. 24.00 Gece ve Müzik.

TV

19.00 Haberler. 19.05 Sinbat'ın Serüvenleri. 19.30 Çocuk. 20.00 Beraber ve Solo Şarkılar. 20.30 Haberler. 21.15 Saz Eserleri. 21.25 Aşk Gemisi. 22.15 Müzik. 22.30 Haberler. 22.45 Tramplen (Bant). 23.15 Yüzme (Bant). 24.00-01.00 Özet (Canlı).