Bortaş İşçilerinin Mitingi Başarıyla Sonuçlandı

Kestelek Köyü Bortaş işyerinde 674 işçiyi açlığa mahkum etmek için lokavt ilân eden Sırrı Yırcalı'yı protesto etmek için 3 Haziran pazar günü Mustafa Kemal Paşa'da Bortaş işçilerinin mitingi görkemli bir şekilde yapıldı.

Boraks maden ocaklarının devletleştirme kapsamına alınanlar arasında devletleştirmeye karşı çıkan işverenlerin başını çeken Bortaş işvereni uzlaştırma kurulu kararına uymaması nedeniyle, Bortaş işçileri sekiz mayısta greve başlamışlardı.

Toplu sözleşme görüşmelerinin başladığı günlerde, Yırcalı lokavt uygulamıştı. Buna karşılık Bortaş işçileri direnişe geçmişlerdi. İki dönem toplu sözleşme görüşmelerine oturulmasına rağmen uzlaşma kurulunun toplu sözleşme metnine işçiler uymuş fakat işverenin uymamasına karşın Dev - Maden . Sen 8 Mayıs'ta grev kararı alarak yürülüğe koymuştu.

Grev kırıcılığına yönelik çeşitli tertiplerin olması Bortaş İşçileri'nin birlik ve beraberliğini zedelememiş aksine daha da kuvvetlendirmiştir. Üç haziran, pazar günü Mustafa Kemal Paşa'daki Bortaş işçilerinin mitingi bunu gösteriyordu. Miting alanı DİSK önlüklerini giymiş işçilerin kırmızı renkleriyle 1 MAYIS'I andırıyordu.

GERÇEK: Bize kendinizi tanıtır mısınız.

Ömer Demir: Yer altı işçisiyim.

GERÇEK: Şu anda kendini nasıl hissediyorsun.

Ömer Demir: Heyecanlıyım. Davayı kazanacağız. Bizden başka çalışan yok diyorum.

GERÇEK: İşyerinizde iş kazası oldu mu?

Ömer Demir: Oldu. Açık işletmede göçük kaydı üç arkadaşımız altında kaldı. Kepçeyle çıkardık. Mustafa Kumser, İbrahim Ak, öldü. Mehmet Dinç felç, hala hastanede yatıyor. İş güvenliği alınmıyor. Haklıyız! Durumumuz bu.

GERÇEK: İşveren toplu sözleşme görüşmelerinde ne kadar zam verdi?

Ömer Demir: Arabulucuya biz peki dedik. İşveren kabul etmedi. 50 kuruş zam verdi. 50 kuruşla helâya bile gidilmiyor.

GERÇEK: Şimdi haklı olarak bir yürüyüş yapacaksınız. Daha önceleri böyle bir yürüyüşe katılmış mıydın?

Mehmet Ünal: Katıldım. 1 MAYIS'a. Bu sene yasaklandı. Bizim bir arkadaşımız da tutuklu. (Bu arada bir başka işçi kardeşimiz, söze karıştı ve «Bir Mayıs İşçi Bayramı olduğu için yasaklanmamalı. Bizim bayrammız.»

GERÇEK: Sol hareket bölük - pörçük yani dağınık bu dağınıklık Bir Mayıs'ta olanca açıklığı ile gözler önüne serildi. 15 . 16 Haziran büyük işçi direnişinin yıldönümünü, önümüzdeki senator seçimlerinde ve demokratik hak ve özgürlükleri korumak için Türkiye Sosyalist İşçi Partisi, TİP'e iş ve eylem birliği çağrısında bulundu. Hala bir cevap gelmedi. Sizler bunu nasıl değerlendiriyorsunuz?

Mehmet Ünal: Valla ne söyleyim. Demek cevap gelmedi. O zaman bir çekindiği var. Ya kendinden korkuyor...

Bortaş'ın yiğit işçileri tüm demokrasi güçlerinden destek gördü. Ve görmeye devam ediyor. Bortaş işçilerinin mitingine SGB, DKB, Bursa ve Mustafa Kemal Paşa TÖB-DER şubeleriyle katıldılar. BORTAŞ İŞÇİLERİNİN grevini sonuna kadar desteklediğini açıklayan TÜRKİYE SOSYALİST İŞÇİ PARTİSİ Bursa İl Örgütü bir bildiri yayınlayarak özetle şöyle dedi: «Emekçi halkımızın verdiği mücadelenin başını işçi sınıfımız çekmektedir. İşte Mustafa Kemal Paşa'daki BORTAŞ İŞÇİLERİNİN grevi de işçi sınıfımızın yürüttüğü mücadelenin bir parçasıdır. Bu grev geniş kamuoyunda destek görmüştür.

Partimiz TÜRKİYE SOSYALİST İŞÇİ PARTİSİ de bu grevi sonuna kadar desteklemektedir. Her zaman BORTAŞ İŞÇİLERİNİN yanında olacağız.»

Bedirhan SAMUR

BURSA TABAKHANE GREVİ SÜRÜYOR

Tabakhane işçileri insan sağlığının felce uğradığı iş hayatı içinde deri işlemektedir. Bir tarafta deri artıkları bir tarafta deri suyu ile 'karışmış boya artıklarına konan bilimum hapşerat. Belki bir dakika beklerseniz, üzerinize sinekler üşüşüp. Yerler sizi, havaya karışmış pis kokuyla birlikte. Kovmaya çalışırsınız el kol hareketleriyle ama yine de yerler.

Geniş bir alana dizilmiş sıra sıra atölyeler. Her atölyede ayrı ayrı dertler. Tabiki işveren için değil. Günde elli kelleden fazla atamayan işçilerle diğerleri için. Alabildiğine insan emeği sömürüsü. Alabildiğine işveren hayasızlığı.

Ama bunlara karşın tabakhanede güzel olan bir şey var: O da işçilerin hayatlarını daha da iyileştirmek, sosyal ve ekonomik haklarını alabilmek için GREV ÇADIRIYLA, tabakhanenin ağır kokulu havasını değiştirmeleri.

GERÇEK: Niçin greve gittiniz?

Zeynel Dövenci: Hakkımızı istedik vermediler. İşvereni üç sefer sözleşmeye çağırdık gelmedi. «Madem zoraki bir şeyler almak istiyorsunuz haydi bakayım» dedi bizde greve gittik.

GERÇEK: İşverenden bu toplu sözleşme süresi için neleri talep ediyorsunuz?

Zeynel Dövenci: Hiç sosyal haklarımız yok. Sigortamız bile yok. Çalıştığımız yer havadar değil. Görüyorsun abi halimizi, temizlenecek bir banyomuz bile yok. Sekiz saatden fazla çalışmak istemiyoruz. Saat başına birinci yıl 20 lira ikinci yıl 20 lira istiyoruz.

GERÇEK: Başka söylemek istediğiniz bir şey var mı?

Saadettin Yolcu: Bu tabakhanede ilk grev. Diğer işyerlerinde çalışan arkadaşlara patronları baskı yapıyor. Onlarla konuşursanız işten atarım diye. Bizim tek isteğimiz işçi kardeşlerimizle birlikte grevi sonuna kadar görümek.

Gerçek

FABRİKALARDA BİZ
TARLALARDA BİZİZ
BİZİZ YENİ DÜNYAYI KURAN

İsviçre'de Kaçak Çalışan İşçilerle Röportaj:

«KARA İŞÇİLER» (II)

...Yurt dışında çalışan işçilerimizin nasıl sömürüldüğünü ve ikinci sınıf insan muamelesi gördüğünü okuyucularımız biliyorlar. Bu işçilerimiz arasında bir bölüğü var ki, bunlar turist işçiler diye adlandırılıyorlar. Çalışma müsadesi olmadan, yabancı ülkelere turist pasaportuyla giren işçiler bunlar. Her an yakalanıp sınır dışı edilme korkusu içinde çok düşük ücretlerle en süflî işlerde çalıştırılan işçiler.

İsviçre muhabirimiz FETHİ YILDIZ işte bu işçilerden bir başkasıyla daha konuştu...

GERÇEK: Kısaca kendinizi tanıtır mısınız?

MUSTAFA: Kara işçilerden birisi de benim. Adım MUSTAFA YOĞURTÇU, Adıyaman'ın BESNİ kazasının TUT nahiyesindenim, geçimini zar zor sağlayan bir ailenin çocuğuyum. Benden başka dört erkek kardeşim ve iki kız kardeşim daha var en büyükleri benim. Yaşım yirmibir, MESLEK LİSESİ mezunuyum.

GERÇEK: Nerede çalışıyorsunuz?

MUSTAFA: Bir kasapta çalışıyorum.

GERÇEK: Çalıştığınız yerde ne iş yapıyorsunuz?

MUSTAFA: Söylediğim gibi çalıştığım yer kasap, tabiki kendim kasap değilim ve üstelik Türkiye'deki kasaplarla İsviçre'deki kasaplar arasında çok fark var. Her kasap ayrı bir mezbaha, satıkları tüm etleri kendileri kesip işliyorlar. İsviçre'nin bu daldaki kapitalleri çok çok büyük ve kuvvetli. Benim burada yaptığım iş kasabın asıl işçilerine yardım etmek, daha doğrusu afedersiniz boynumuza bir yular takmışlar istedikleri yöne çekiyor, istedikleri işi yaptırıyorlar hem de hangi iş pis hangi iş zor ise. Haftada 800 ve 1000 adet domuz 90 - 100 arası sığır, 50 - 75 arası da dana kesiliyor. Sabah beşte işe başlıyorum akşam dört buçuğa kadar. Sabah kahvaltısı için onbeş dakika öğlen yemeği için de yarım saat istirahat veriliyor.

GERÇEK: Buraya niçin geldiniz?

MUSTAFA: Buraya gelişimin sebebi TÜRKİYE'DE meslek lisesini bitirince her hangi bir yüksek okula giremedim okumak istiyordum. Türkiye'de ancak BURJUVAZİ çocukları okuyabiliyor, biz halk çocuklarına sıra gelmiyor, bize onlara tanınan hak tanınmıyor, fırsat verilmiyor bu söylediğim çoğunlukta yüksek okullar için tabi. İkincisi ise bildiğimiz gibi Türkiye'de KAPİTALİSTLER VE EMPERYALİZMİN yerli temsilcileri tarafından var olan işsizlik devamlı suni olarak genişletilip türlü hilelerle bizleri sokaklarda dolaştırıp, iş kuyruklarında bekletiyorlar. Tesadüfen bir iş bulup girsen bile sıradan bir kişi olduğumuz için bize olan davranışlarda bize yeni ücretlerde ona göre oluyor, yani anlıyacağınız gibi çalıştığımızın karşılığını almak değil boğaz tokluğuna çalışmaya mecbur tutuluyoruz. Bu kadar söyleyince buraya gelişimdeki nedenler ortaya çıkmış oluyor herhalde. Burada şimdi turist olarak çalıştığım halde şimdilik normal idare ediyorum.

GERÇEK: Türkiye'ye dönmek istiyor musunuz?

MUSTAFA: Türkiye'ye dönmek istemiyorum fakat bir gün dönecekim kendim istesem de, istemesem de çünkü turistim, bura olsun Türkiye olsun her hangi bir hayat garantimiz yok ama bir gün gelecek çalışma garantimiz de olacak hayat garantimiz de her şey halkın yararına, emekçinin yararına gerçek üreticinin alın teri dökenin yararına olacak. Bunu biliyor, biliyor, özlüyor, istiyor ve bunun için de çalışıyoruz.

GERÇEK: Memleketine döviz gönderiyor musun?

MUSTAFA: Gönderiyorum, çünkü Türkiye'de hayat pahalılığı çok, her şey ateş pahası biz emekçiler için yalnız. Bunun için Türkiye'deki kardeşlerimin ihtiyaçlarını karşılamak için onlara buradan döviz göndererek yardımcı olmaya çahşıyorum.

GERÇEK: Yakalanma tehlikeniz var mı?

MUSTAFA: Yakalanma tehlikemiz her gün yüzde yüz. Yakalanan gidiyor, hemen hemen her gün bir iki kişi yakalanıyor. Ama bunlar tabiki çeşitli bölgelerden. Geçtiğimiz haftalarda bizim bölgeden bir arkadaşım şikayet edildi ve yakalanıp gönderildi Türkiye'ye. Burada akşama kadar kölelik yapan işçi olupta, işçi olduğunu sınıfını bilmeyen ve bilmekte istemeyen bazı cahil insanlar, körü körüne gidenler var. Ve o yobazlar turist olan arkadaşları polise bildiriyorlar. Bunun yanında bir diğer görevleri de burada DEMOKRATİK HALK İKTİDARI İÇİN ÇALIŞAN ve bu yolda mücadele eden arkadaşları da buradaki TÜRK KONSOLOSLUĞUNA ve TÜRKİYE'DE bazı yerlere büyük bir şevk ve kendilerini büyük bir iş yapıyor sanarak muhbirlikte bulunuyorlar. Bunun için bizlerin yakalanma tehlikesi çok. Ne olursa olsun mücadeleden ve amacımız doğrultusunda çalışmaktan yılmıyoruz yorulmuyacağız.

Bizlerin sorunları ile ilgilendiğiniz için teşekkürler, DOSTÇA SELAMLAR.

EKMEK FİYATLARINA ZAM

CHP HALKIN EKMEĞİYLE OYNUYOR

Emekçilerin tükettikleri başlıca besin maddesi olan ekmeğe 29 ilde zam yapılması, devlet desteğinin kaldırılması, CHP'nin kimden yana olduğunu bir kez daha gösterdi. Son zamlardan sonra İstanbul'da ekmek fiyatlarında yüzde 88 oranında artış olmuştur. 450 gram düşürülen ekmeğin fiyatı 6 liraya yükseltilmiştir.

Tekelci sermaye çevrelerinin daha çok desteklenmesi yönünde elinden geleni esirgemeyen hükümet, halkın ekmeğinden dahi desteğini çekmiştir. Halkın ekmeğiyle oynayanların düştükleri çirkin durum ve acıklı son CHP'yi de kıskacına almıştır.

GERÇEĞİN DİLİ

YALAN, DOLAN VE KAN

Faşist milliyetçi hareketin kitlelerden tecrit olduğu günlerde, faşistlerin alabildiğine yalana sarıldığını görüyoruz. «O yalan, bu yalan, fili yuttu bir yılan» dercesine battıkça daha da yalan söylüyor başbuğ.

MHP'nin 14. Büyük Kurultayı diye gazetelere lanse edilen gövde gösterisinde Türkeş, «biz nazi değiiz, biz faşist değiiz» derken bile bir nazi taslağının kafasıyla konuşuyor. Kendilerine faşist denilmesini «Haince bir oyun» olarak niteliyor. Sonra da «komünizmin Türk devlet felsefesinde yeri yoktur» derken zaptiye kafasıyla, gestapo edasıyla ahkâm kesiyor.

«Alevileri ve Kürtleri asıp keseceğimiz yalandır» diyor başbuğ. Maraş'ta öldürülenler kimlerdi? Öldürenler MHP ve yan örgütlerine mensup komandolar değil miydi? «Gaddar, saldırgan, zalim değiiz» demiş Türkeş. Maraş katliamını yapan ve yönetenlerden daha zalim, daha gaddar caniler olabileceğini düşünen varsa beri gelsin!

Başbuğ, MHP'ye «haçlı planı» uygulandığını söylüyor. Demokrasiyi kundaklamak isteyenlerin, insanlık düşmanlarının elini kolunu salıyarak cinayet işledikleri, binlerce ilerici ve yurtseverin faşistlerce katledildiği bir ortamda faşist odakların üzerine gidemeyen hükümeti böyle suçluyor. «Üzerimize yürüdüler» diyor. Yurtseverlerin kaçının katili yakalandı? Hangi faşist örgütün üzerine yüründü? Üzerine yürünseydi, faşizmin insanlık suçu olarak mahkûm edildiği bir dünyada kurultay düzenleyip yeni yeni yalanlar düzebilir miydin bozkurtların başbuğu? Üstelik sen bunları söylerken, MHP Bakırköy ilçe örgütünün Halkevi'ne huruç harekâtı düzenlemekle meşgul olduğu söylentilerinin hemen ardından da gazeteler, bombalı katliam diye manşet attı. Senin söylediklerinin de, gazetelerin yazdıklarının da daha mürekkebi kurumadı.

Yalan, dolan ve kan. Milliyetçi Hareket budur. Faşizm ve faşistlik de bundan başka birşey değil zaten.

MAHKEME ELİYLE ALDIĞIMIZ TEKZİPTİR

«CEVAP VE DÜZELTME»

Gerçek Gazetesi Yazı İşleri Müdürlüğü'ne

Gazetenizin 2 Nisan 1979 günlü nüshasının dördüncü sahifesinin 3. ve 4. ve 5. sütununda Belediyemiz ve YORSAN A.Ş.ti hakkında gerçekle ilgisi olmayan yazılar yer almıştır. Şöyle ki:

1 — Belediyemizdeki memurların MİSK'e geçmeleri şartıyla işçi statüsüne geçirilmeleri konusunda herhangi bir çalışma yoktur. Bu konuda hiçbir memura baskı yapılmış değildir.

2 — İlçemiz Gecekondu önleme bölgesindeki arsalar 775 sayılı Yasanın hükümlerine uygun olarak dar gelirli vatandaşlara kur'a usulü ile dağıtılmıştır. İddia olunduğu gibi Malmüdürüne, maliye memurlarına, YORSAN kurucularına arsa verilmemiştir.

Kaldıkı bu konudaki işlemler İmar İskan Bakanlığı müfettişlerince denetlenmiş ve hiçbir usulsüzlük görülmemiştir.

3 — YORSAN A.Ş.tine ait fabrikanın kaba inşaatı sona ermiş, faaliyet için gerekli makine ve teçhizatın ithali için ön anlaşma yapılmış, gerekli finansman temin olunmuştur.

İleri sürüldüğü gibi şirkete ait paranın belli İş adamlarının cebine girmesi ve faşist hareket için kullanılması söz konusu değildir. Yasalarımıza göre mümkün de değildir. Şirkete ait bütün evrak ve işlemler ilgili müfettişlerce birkaç kez kontrol edilmiş, hiçbir usulsüzlük görülmemiştir.

Gerek Belediye hizmetleri, gerekse YORSAN A.Ş.tine ait faaliyetler tam bir tarafsızlıkla Yasalara uygun olarak yapılmaktadır. İlgi yazınızda çalışkan, dürüst kişilere çamur atılmakta, basın ahlâk yasası ihlal olunmaktadır. Varsa elinizdeki belgelerle Kanuni yollara başvurun.

Faşistlik ithamına gelince, bunu aynen iade ediyorum. Gerek belediyede gerekse YORSAN A.Ş. kurucuları arasında faşist kişi yoktur. Faşist faaliyet sözkonusu değildir.

Bu gibi ithamlar bizi Yenice'ye ve Yenice halkına hizmetten alıkoyamyacaktır.

Bu yazının gazetenizin ilk çıkacak sayısında aynı sahife, aynı sütuna aynı büyüklükteki harflerle aynı düzende yayınlanmasını dilerim.

25.5.1979

İSMAİL KAYA

Yenice Belediye Başkanı

ve YORSAN A.Ş. yönetim kurulu Başkanı.

Gerçek

sahibi: Ali KAR / Sorumlu Müdür: Hamit ÇAYLI
Adres: Başmüsahip Sok. Tan Apt. 10/11, Cağaloğlu - İST.
Baskı: REYO Baskı Tarihi 18 Haziran 1979

TÜSTAV ARŞİVİ Bülent Tunç Bağışı

Gerçek

SAYI:96 18 HAZİRAN 1979 FİYATI:3,5 TL. HAFTALIK SİYASİ GAZETE

TSİP'İN 5.Cİ YILDÖNÜMÜ KUTLANDI

Türkiye Sosyalist İşçi Partisi'nin 5. kuruluş yıldönümünün kutlandığı 15, 16 Haziran Büyük İşçi Direnişinin anıldığı toplantı Ankara'da Selim Sırrı Tarcan Spor Salonunda coşkun bir kitle huzurunda kutlandı. Yıldönümü töreni sabah saat 11' de Genel Başkan Ahmet Kaçmaz'ın yapıcı konuşma ile açıldı. Öğleden sonra saat 3'te ise «Toplumun Demokratikleşmesinde İşçi Sınıfının Rolü ve Solda Birliğin Önemi» konusunda bir açık oturum yapıldı. Akşam saat 7,30'da ise Kutlama Gecesi'nde Parti Korosu, ozanlar ve folki r ekipleri coşkuyla izlendi. Kutlama törenleri hakkında resim ve yazılarımızı gelecek hafta okuyucularımıza sunacağız.

EMPERYALİZMİN İSTEKLERİNE

HÜKÜMET TESLİM OLDU

- PARA DEĞERİ %90 ORANINDA DÜŞÜRÜLDÜ.
- TEMEL MALLARA ARDARDA ZAMLAR YAPILIYOR.

Emperyalizmin temsilcilerinden Kiep, Maliye Bakanı Müezzinoğlu'na devaülasyonun faziletlerini mi anlatıyor?

Ecevit hükümeti emperyalizmin İMF örgütü ile iktidara geldiğinden beri pazarlık masasına defalarca oturdu. Bu pazarlıklardan birı sonucunda para değeri düşürülmüş ancak ardından beklenen krediler gelmeyince ithalat için gerekli dövizler bulunamamış ve paramızın karaborsa fiyatı resmi fiyatını çok aşmaya devam etmişti. Ecevit hükümeti aldatıldığını ileri sürmüş ve bu defa parayı görmeden devalüasyon yapmayacağını yani paramızın yabancı paralar karşısındaki değerini düşürmeyeceğini bildirmişti.

Ancak işler hiç de böyle gelişmedi. Hükümet gene İMF isteği doğrultusunda hayli yüksek bir devalüasyon yaptı ve bunu paranın rengini görmeden gerçekleştirdi. Yani emperyalizmin elinde Türkiye'yi aynı döngünün içine sokacak manevra imkânları gene kalmış oldu. Bu işin şekli yanı. Ülkemizin emperyalizme bağımlı geri bir kapitalist düzene bağlılığından kaynaklanan ekonomik bunalımına çarenin gene bu bağımlılık ilişkileri içinde aranması. Böyle olunca ha böyle, önemli olan ha böyle. Netice değişmiyor. Şimdi neler olacak? İthal ettiğimiz malların fiyatları artacak. Çünkü artık 1 dolara 25 lira değil 47 lira veriyoruz. Bu sefer bu malları kullanarak üretiğimiz mallar pahalanacak. Yani halkımız temel ihtiyaçlarını elde etmede daha büyük zorluklar çekecek.

İMF'nin istekleri doğrultusunda temel mallara ve ulaştırma hizmetlerine yapılan ve yapılacak olan zamlar da bu geçim sıkıntısını had safhaya çıkaracak. Yani kısacası uzun zamandır lafı edilen «kemer sıkma siyaseti» emekçi halka zorla uygulattırılacak. Sömürücü sınıfların varolduğu toplumlarda bu böyledir. Ülkeyi bunalıma sömürenler sokar. Bunalımın ceremesini sömürülenler çeker. O halde yapılacak iş: sömürüyü ortadan kaldırmak.

gerçek durum

KURTULUŞ YOLU

Ecevit hükümeti kurulduğundan bu yana emperyalizmin dayattığı ekonomik ve siyasal talepler karşısında adım adım gerileyen bir politika izledi. Ekonominin emperyalizme bağımlılığını tamamen perçinlemeye yönelik İMF istekleri konusunda ise tam teslimiyet geçtiğimiz hafta gerçekleşti. Paranın değeri şimdiye kadar görülmemiş bir ölçüde düşürüldü.

Kamu iktisadi teşekküllerinin ürettiği mallara yapılan zamlar aynı zamanda İMF istekleri doğrultusunda bu kuruluşların sosyal gerçekleri bir yana bırakıp kâr amacıyla çalışan kurumlar haline dönüştürülmesinin bir adımıdır. İMF bu kuruluşların zararlarının bütçeden karşılanmasının piyasadaki para hacmini arttırdığını ve bunun da pahalılığa sebep olduğunu ileri sürüyordu. Oysa pahalılık bir avuç tekelci para babasının ekonominin tepe noktalarını elinde bulundurmasından, emperyalizme bağımlılıktan ve kamu iktisadi kuruluşlarının parababalarına yemlik edecek şekilde kötü çalıştırılmasından kaynaklanıyor.

Şimdi yoksulluk ve işsizlik dolu günlerin acılarını yaşayacak işçiler ve köylüler için kurtuluşun yalnızca bir yolu olduğu daha kolay anlatılabilir. Sömürücü egemen sınıfların iktidardan alaşağı edilmesi, işçilerin köylülerin, tüm yoksulların ve yoksullaşmakta olanların çıkarlarını savunacak Demokratik Halk İktidarının kurulması için tüm güçler seferber edilmelidir. Bu öyle bugünden yarına başarılabilecek bir görev değildir. Herşeyden önce işçi sınıfının sosyalist hareketi derlenip toparlanabilmiş değildir. İlk adım beş yıldan beri hem işçi sınıfı sosyalist hareketini, hem de tüm demokrasi güçlerini toparlamaya yönelen birlik politikasından şaşmayan Türkiye Sosyalist İşçi Partisi'ne omuz vermekle, onun saflarında yer almakla atılabilir.

300 BİN LİRALIK BEDEL TAKSİTLE ÖDENECEK

BEDELLİ ASKERLİK UYGULAMASINA GEÇİLİYOR

Milli Savunma Bakanı Neşet Akmandor, askerlik hizmet süresinin kısaltılması konusundaki açıklamaları sırasında bedelli askerlik uygulaması hakkında da bilgi vermiştir. İki ay sonra başlaması plânlanan uygulamanın yasallaşması konusunda meclis çalışmaları hızlandırılmıştır.

Açıklamaya göre yurtdışında çalışan işçiler özel ve kısa bir askerlik eğitimi görecekler-dir. Bunun yanında 300 bin liralık askerlik bedelini taksitlerle ödeyeceklerdir. Bu ödeme, işçilerin çalıştığı ülkenin parasıyla yapılacaktır. Bedel, askerlik çağı gelen işçilerin yaş durumuna göre 6 ay ile 6 yıl arasında eşit taksitlerle alınacaktır.

Döviz açığını kapatma uğruna her türlü uygulamanın yasallaştırılmaya çahşılması, Türkiye'nin içinde bulunduğu ekonomik bunalımın yükünü her fırsatta işçilerin sırtına vurmaktadır.

Silah Sanayii Tekellerinİştahını Kabartıyor

- VEHBİ KOÇ: SİLAH SANAYİİ İÇİN HER ŞEYDEN ÖNCE GÜÇLÜ BİR OTORİTE KURULMALIDIR.

Savunma Sanayii Sergisini gezdikten sonra bir açıklama yapan Vehbi Koç, silâh sanayiinin kurulması yönünde güçlü bir işbirliği istemiştir. Tekelci sermayenin en kodaman temsilcisi, bu işbirliğinin kendini göreve adamış bir otorite kurmasını da savunmuştur. Vehbi Koç'a göre, özel sektör, kamu sektörü ve silâhlı kuvvetler sektörü işbirliği yapmalı ve elbirliği ile bu alanda güçlü bir otorite oluşturmalıdır.

Silâh sanayiinin uluslararası tekellere büyük kârlar getirdiği bilinmektedir. Emperyalizmin savaş kışkırtıcılığının başlıca nedenlerinden biri budur. Bunu gören yerli tekellerin de silâh sanayiine iştahları kabarmakta ve bu alanda hızlı adımlar atılmasını istemektedirler. Ancak kamu sektörünün kuracağı bir silâh sanayii tekellerin işine gelmemektedir. Onlar doğrudan doğruya bu işin içinde olma ve kârdan en büyük payı almayı istiyorlar.

Nitekim tekellerin en yaman temsilcisi, şöyle demektedir: «Ordu, kamu kesimi ve özel kesimin elindeki sanayiin bir envanteri yapılmalıdır.» Bununla kastettiği açıktır. Bu üç sektör, sanayideki güçleri oranında temsil edilmelidir. Böylece üçlü işbirliğinin kuracağı otorite, uygulamada özel sektörün, yani tekellerin otoritesi olmalı ve aslan payı kendilerine düşmelidir.

Sosyalistler ve ilericiler, kurulması tasarlanan silâh sanayiinin emperyalizme bağımlılığı derinleştireceği bilirler. Ayrıca silah sanayii savaş kışkırtıcılığını da şiddetlendirecektir. Oysa emekçilerin, demokrasi güçlerinin çıkarları barıştan yana olmayı ve silahlanmaya karşı çıkmayı gerektirir.

Tekelci sermayenin özlemleri ve silahlanma çabaları boşa çıkarılmalı, Pentagon'un uzantılarının «silâhlı kuvvetler sektörü» adı altında Türkiye'de kök salmasına karşı çıkılmalıdır. Emekçi halk güçlerinin çıkarları bunu gerektirmektedir. Emekçiler savaş değil, iş - ekmek ve barış istiyorlar. Halkların birbirine düşmesi edilmemesini, komşu ülkelerle gerçek barışın kurulmasını savunuyorlar.

Üniversite Seçme Sınavları Eleyici ve Anti-Demokratiktir

- EMEKÇİ HALK ÇOCUKLARININ ÇOK BÜYÜK ÇOĞUNLUĞU, ÜNİVERSİTELERDE OKUMA HAKKINDAN FİİLİYATTA YOKSUN BIRAKILIYOR

Her yıl yaz başında yüzbinlerce öğrenci umutla üniversite seçme sınavlarına katılıyor. Bu öğrencilerin çoğunluğu, sınavların eleyici niteliği yüzünden başarı gösteremiyerek işsizler ordusuna katılıyor.

Seçme sınavlarında istediği fakülteye girmeye hak kazanmak bir yana, hiç bir fakültede okuyamama durumunda kalan öğrencilerin çok büyük kesimini emekçi halk çocukları ve işçi öğrenciler oluşturmaktadır. Kapitalist düzende eğitimde fırsat eşitliğinin bulunmaması yoksul halk çocuklarının başarısızlığındaki temel etkendir. Bu eşitsizlik ilk öğretimden yüksek öğretime kadar yürürlüktedir.

Bu yıl yine bütün ilk ve orta öğretim sürelerinde eşitsiz öğretim görüşü olan halk çocukları, özel okullarda ve dersanelerde yetiştirilmiş burjuva çocuklarıyla aynı koşullarda seçme sınavlarına girdiler. Burjuvazinin eşitlik anlayışı budur. Sonuç da ikincilerin lehine olacak ve yüzbinlerce halk çocuğu sınavlardan eliboş dönecek, diplomalı işsizler ordusuna katılacaktır.

Faşist Milliyetçi Hareket Siyasi Mevtalardan Medet Umuyor

- MHP KURULTAYI FAŞİZMİN GÖVDE GÖSTERİSİ OLDU

MHP'nin geçtiğimiz günlerde yapılan kurultayına siyasi mevtalardan Kasım Gülek ve Osman Bölükbaşı da katıldılar. Gitgide tecrit olan ve varlığını koruma çırpınışları içinde bulunan faşist milliyetçi hareket, siyasi mevtalardan medet umuyor.

Faşizmin uluslararası yöntem ve sloganlarının boy gösterdiği kurultayda demokrasi düşmanlığını bir daha ve pek çok kez olduğu gibi yine kendi ağzıyla açığa vuran Türkeş, sosyalizme ve komünizme karşı imanla savaşa devam edeceklerini söylemiştir. Ancak bu imanın azaldığını görmektede gecikmeyen Türkeş, Bölükbaşı ve Gülek gibi siyasi mevtalarla iman tazelemeyi ummuştur.

Bu umut boştur. Faşist milliyetçi hareketin demokrasi ve insanlık düşmanlığı en geniş kitlelerin bilincinde açığa çıkmıştır. Gülek ve Bölükbaşı'nın azıcık siyasi faydaları olsaydı kendilerine olurdu. Kelin merhemi olsa kendisi kullanırdı misali, siyasi mevtaların hayırları olsa, Türkeş'e hibe etmezlerdi. Demokrasi mücadelesinde emekçiler pek çok meşhur siyasetçiyi siyaset dışına atmışlardır. Bu gerici siyaset adamlarının MHP kurultayına katılmaları, gericiliğin her zaman faşizmin hizmetinde olacağını gösteriyor. Faşist milliyetçi hareket onlardan medet umuyorsa tepe tepe kullansın!

TÖB-DER YAYIN ORGANINA MATBAADA EL KONDU

- TÖB-DER GENEL SEKRETERİ SIKIYÖNETİM KOMUTANLIĞINCA GÖZALTINA ALINDI.

TÖB-DER'in merkezi yayın organına matbaada basılmaktayken Sıkıyönetim Komutanlığı tarafından el konulmuştur. Bu arada TÖB - DER Genel Sekreteri de Sıkıyönetim Komutanlığı tarafından göz altına alınmıştır.

İlerici kuruluşlar ve yayın organları üzerindeki baskılar sürdürülürken hükümetin şimdi de TÖB-DER üzerinde yeni oyunlar denemesi gericiliğe verdiği tavizlerin boyutlarını göstermesi bakımından önemlidir. TÖB-DER'i olağanüstü genel kurula zorlayan İçişleri Bakanlığı, işçi merkezi yayın organını matbaada toplamaya vardırmıştır. Demokrasi adına demokratik hakları gaspetmeye yönelen hükümetin tutumu ibret vericidir.

Bakırköy Halkevi Faşistlerce Bombalandı: 3 Ölü Var

- AHMET YILDIZ SALDIRIYI KINADI VE İÇİŞLERİ BAKANLIĞINI UYARDI

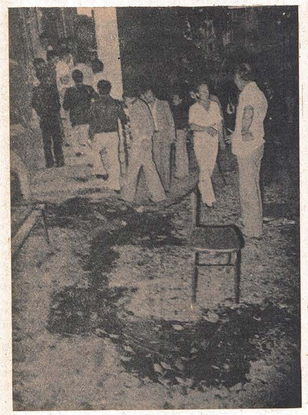

Faşistlerin döktüğü kan yerde kalmayacak!

Bakırköy Halkevi Şubesi faşistlerin bombalı saldırısına uğramıştır. Halkevi'nin bahçesine atılan bomba üç kişinin ölümüne beş kişinin de ağır yaralanmasına yol açmıştır.

İlericilerin, demokratların önde gelen kitle örgütlerinden biri olan halkevleri yıllardır faşistlerin boy hedeflerinden biridir. Sıkıyönetime rağmen İstanbul'un en kalabalık semtlerinden birinde kitle katliamına girişilmesi ve saldırganların elini kolunu salıyarak uzaklaşmaları, faşist saldırganların cüretlerinden bir şey yitirmediklerini göstermektedir. Halkevleri Genel Başkanı ve Tabii Senatör Ahmet Yıldız, saldırıyı kınayan açıklamasında bu konuya değinmiş ve uyarılara rağmen İçişleri Bakanlığı'nın gereken önlemleri almadığını belirtmiştir.

Öte yandan Bakırköy Halkevi Şube Başkanı yaptığı açıklamada, daha önce MHP ilçe örgütü tarafından telefonla tehdit edildiklerini ve saldırı yapanların faşistler olduğunu söylemiştir. MHP Bakırköy İlçe Başkanı Mehmet Başak ise telefon konuşmasını doğrulamıştır.

MHP ilçe başkanının bu açıklaması, faşist saldırganların azgınlığını ve buna rağmen CHP hükümetinin faşist örgütler karşısındaki korkaklığını açıkça göstermekte, yasaları dahi uygulayamadığını belgelemektedir.

RIZA PEHLEVİ ŞİMDİ DE MEKSİKA'DA

● HER GİTTİKLERİ YERDE HALKIN PROTESTOLARI İLE KARŞILAŞAN DEVRİK ŞAH SIĞINACAK YER BULAMIYOR.

İran halk güçleri tarafından devrildiğinden beri sığınacak yer bulamayan, her gittiği yerden kovulan devrik şah, şimdi de Meksika'da. Eski ABD Dışişleri Bakanı, Kissinger'in araya girmesiyle Meksika'ya kabul edilen Rıza Pehlevi'nin burada ne kadar kalabileceği belli değil. Meksika'nın ileri-ci güçleri, başta Komünist Partisi olmak üzere Rıza Pehlevi'nin ülkeden çıkarılmasını istiyorlar. Kitle gösterileri şimdiden yoğunluk kazandı. Burada pek fazla kalamayacağını kestiren Rıza Pehlevi şöyle demişi: «Her halde birkaç ay Meksika'da kalırım. Ülkenizi ve insanlarını çok severim, bu yüzden buraya geldim.» Yalancıya bakın bir kere! Kendi halkını sevmeyen bir despot başka bir halkı seviyormuş. Üstelik bu ülkeye fellik fellik sığınacak bir köşe aradığından değil sevdiği için gelmiş.

Diktatör Somoza'nın Günleri Sayılı

● BAŞKENT MANAGUA'NIN BİR BÖLÜMÜ KURTULUŞ GÜÇLERİNİN ELİNE GEÇTİ.
● BİR ABD MÜDAHALESİNDEN KUŞKU DUYULUYOR.

Çarpışmalar yoğunlaşıyor...

Bir Orta Amerika ülkesi olan ve Somoza ailesi tarafından diktatörlükle yönetilen Nikaragua'da kurtuluş güçlerinin mücadelesi gelişerek devam ediyor. Ülkenin belli başlı kentleri olan Estelli, Leon, Matagalpa'nın kurtarılmasından sonra başkent Managua'nın bazı mahallelerine de Sandinista Gerillaları hakim oldu. Nigaragua'nın bağımsızlığı için yıllar önce mücadele etmiş ve hayatını bu yolda kaybetmiş olan Sandino'nun adını kullanan kurtuluş güçlerinin başkente sızması üzerine diktatör Somoza hava kuvvetlerine başkenti bombalama emri verdi. Bombardıman sonucunda birçok sivilin öldüğü ancak Sandinista Örgütü'nün çağrısı üzerine büyük bir başarı kazanan genel grevin aksamadan sürdüğü bildiriliyor.

Ve Somoza kara kara düşünüyor...

Haberler kurtuluş güçlerinin adım adım Somoza'yı iktidardan devirecek noktaya yaklaştıklarını belirtiyor. Bundan çok telaşlanan ABD emperyalizminin Nikaragua'ya bir askeri müdahalede bulunması olasılığı gözden uzak tutulmamalı. Ancak böyle bir müdahalenin ABD'nin halkların can düşmanı olduğu gerçeğinin bir kere daha anlaşılmasından başka bir sonuç vereceği sanılmamalı.

DC-10 Uçakları Rezaleti

Türk Hava Yolları'nda bulunan DC-10 uçaklarından biri.

● RÜŞVETÇİ AMERİKAN FIRMASININ BÜYÜK YAPIM HATALARINA RAĞMEN PİYASAYA SÜRDÜĞÜ DC-10 UÇAKLARI YÜZLERCE İNSANIN HAYATINI KAYBETMESİNE NEDEN OLDU.

Amerikan Mc Donnel Douglas firmasının yapımı olan DC-10 yolcu uçaklarının yüzlerce insanın hayatını kaybetmesine yol açması, kapitalizmin insanlara, insanların en doğal ve temel hakkı olan yaşama hakkına ne kadar değer verdiğinin yeni ve çarpıcı bir örneğidir. Çünkü, bu uçaklar herhangi bir Amerikan Sivil Havacılık Kurumu uzmanlarının tespit ettiği gibi, DC-10 uçaklarının çok önemli yapım hataları vardır. Mc Donnel Douglas firması, proje hatalarını yeterli deneyler yapmak suretiyle gidermeden, sırf daha kolay ve daha fazla kâr edebilmek amacıyla bu teknik arıza nedeniyle düşmemektedir. Bizzat uçakları piyasaya sürmüştür. İnsanların hayatlarına zerrece önem vermeyen bu firmanın, uçaklarının satışını sağlayabilmek için dağıttığı rüşvetler, hatırlanacağı gibi bundan iki yıl önce tüm dünyada büyük yankılar uyandırmıştı.

Daha çok para harcayarak uçakların proje hatalarını gidereceği yerde, daha az bir miktar parayı rüşvet olarak dağıtarak bozuk uçakları çeşitli ülkelere satan Mc Donnel Douglas firması, kapitalizmin işleyiş yasalarını, kârdan başka bir şeyi gözetmeyen insanlık dışı yapısını açıkça gözler önüne sermiştir.

MALİYE BAKANI ZİYA MÜEZZİNOĞLU İLE BİR GÖRÜŞME VE EMPERYALİZME BAĞIMLILIĞIN DERİNLEŞTİRİLMESİ

CHP'nin yapılan son Kurultayında, halkın çıkarları için ileri bir adım atılmadı. Emekçilerin önündeki ekonomik, demokratik sorunların çözümü için hiçbir şey yapılmadı. Ne çektimse hale gelen hayat pahalılığı, ne enflasyon, ne milyonların dizildiği onlarca çeşit kuyruk, ne de hergün birkaç demokratın, CHP'linin, sosyalistin tırmanan faşizm tarafından katili, ne devlet aygıtının demokratikleştirilmesi, ne her yıl yüzbinlerini eklendiği işsizlik... Bunların hiçbiri tartışılmadı; çözüm yolları önerilmedi. Birakınız tartışmayı ve çözüm yollarını, bunlara, birkaç ilerici milletvekili dışında «değinme» bile olmadı. Kurultay, tekelci burjuvazinin ve MC'nin, faşizmin saldırıları karşısında gerileyen ve teslimiyete doğru giden CHP yöneticilerinin kariyer tartışmalarıyla, siyasi yatırım, delege ve oy hesaplarıyla, milletvekili bir delegenin değildi diye «koltuk» çekişmeleriyle geçti. Ve sonunda daha sağ bir yönetim işbaşına getirildi.

Kurultayın bu düşük platformu ve CHP yönetiminin bu sağ politikası tüm Kurultay boyunca, çoğunluğunu CHP sempatizanlarının, tabanının oluşturduğu binlerce dinleyici tarafından şiddetle protesto edildi. Işıklarla, «istifa, istifa» eşlerle, yuhlarla dolu protestolar gösteriyorda ki, 5 Haziran 977 öncesinin «umutsu», umutsuz ve başka daha gerçekçi umutlara dönüşmüştü. dönüşecekti. Tribünlerden «kahrolsun faşizm», «faşistlerden hesap sorulsun», «ÜGD - MHP» kapatılsın» gibi sağlam ve gerçekçi sloganlar yükseliyordu yer yer...

CHP'nin halka vaadettiği ekonomik ve demokratik içerdikli devrimleri yapmadığını, faşizme karşı sosyalistlerle ve diğer demokratik güçleriyle işbirliği içine gitmediğini, 141 - 142'yi kaldırmadığını, faşistlerin üstüne demokratça yürümediğini, 1 MAYIS'ın yasaklanmamasıyla gerektiğini söyleyen Metin Tüzün, Semih Eryıldız, Süleyman Genç, Ertuğrul Günay gibi milletvekilleri de dahilkalarca ayakta alkışlandılar. Kurultayın yeğâne sevindirici yanı, tekelci burjuvaziyle uzlaşmanın protesto edilmesi, ilerici ve halkçı içerikte talepleri savunanların derin ve coşkun tezahüratlara uğraması idi. Protestolar ve tezahürat gösterileri, tribünlerden, izleyicilerin bulunduğu yerlerden yükseliyordu...

Kurultayın son günü, gece yarısına doğru yeni GYK seçimleri yapıldı. Tribünler boşaldı. Spor salonunun ortasındaki spor alanında sadece Bakanlar, CHP yöneticileri, delegeler, gazeteciler kaldı. Seçim devam ederken, «tarafsız» gazeteciler CHP yöneticileriyle, Bakanlarla görüşmeler yaparak, «ülkemizin ve milletimizin» sorunları, «ekonominin «darboğazlarının aşılması »için «düşüncelerini ricaa etiller.

Ben de oradaydım. Maliye Bakanının gazetecilerle ve delegelerle yaptığı sohbete ve tartışmaya katıldım. Aşağıdaki görüşmeyi yapıtık sayın Ziya Müezzinoğlu ile...

HÜSEYİN ÇETİN

BİR GAZETECİ: Sayın Bakan, içinde bulunduğumuz ekonomik darboğazdan çıkmak için neler düşünmektesiniz?

MÜEZZİNOĞLU: Ekonomik darboğazdan çıkmak, çok yönlü ve geniş bir ekonomik önlemler dizisi almamızı gerektirmektedir: Dış denge açığı, enerji sıkıntısı, döviz yokluğu, işsizlik, hayat pahalılığı ve enflasyon, vergi kaçakçılığı, yatırımların azlığı ve asıl verimin düşüklüğü bu darboğazı oluşturmaktadır. Mevcut üretim %60 kapasite ile çalışmaktadır. Hammadde ve dış girdiler bulunmaktadır, verim azalmaktadır, birçok birim çalışmamaktadır. Biz üretimi tam kapasite ile çalıştırmak için döviz bulmaya çalışıyoruz. IMF ile yaptığımız görüşmeler çok olumlu sonuçlarını önümüzdeki haftalar verecektir. Bundan umutluyum.

HÜSEYİN ÇETİN: Sayın Müezzinoğlu, IMF ile yaptığınız görüşmelerden ve alacağınız borçlardan ne çıkı yararlar umuyorsunuz?

MÜEZZİNOĞLU: Çeşitli sıkıntılar içindeyiz. Alacağımız mali yardımlar, üretim girdilerine, enerjiye, çeşitli hammaddelere, yatırımları artırmak ve verimliliği yükseltmek için kullanılacaktır. Ödenmesi gereken borçlar ertelenecektir. Bahsettiğim çalışmayan üretim birimlerini çalıştıracağız, verimliliği yükselteceğiz, İhracaatı artıracağız.

HÜSEYİN ÇETİN: Peki ama, alacağınız krediler ham madde, yedek parça girdilerin satın alınması ve enerjinin, petrolün satın alınması için yetecek midir? Yetse de, bu taşına suyla değirmen döndürme politikası nereye kadar gidecektir? Onlara borcumuzu ödemek, onlardan mal almak için onlardan borç alıyoruz. Alacağımız borçlar, önümüzdeki yıllarda büyük faizleriyle beraber ödenmesi büyükülkere erişecektir. Sadece bu kredilerle üretimi ve verimliliği artırmak, İhracatı artırmak pek gerçekçi değil sanıyorum.

MÜEZZİNOĞLU: Türkiye'nin sorunları gibi büyük sorunları olan ülke, dünyada hemen hemen yoktur. Çok büyük ekonomik ve toplumsal sorunlarla karşı karşıyız. Düşününüz; 2,5 milyon civarında işsiz var, korkunç bir tüketim var. Enflasyon ve pahalılık var. İhracat, İthalat yanında çok az. Düşünün, sadece petrole 2 milyar doların üstünde yılda para ödüyoruz. Oysa Türkiye'nin tüm İhracat gelirleri toplamı, 1,7 milyar doları ancak buluyor. Bu durumda elbette açık veriyoruz. İşte Hükümetimiz, para, kredi, bankacılık, vergi ve benzeri konularda birçok önlemler aldı, daha da alınacak. Kaçakçılığı önlemek ve vergi gelirlerini yükseltmek için denetlemeyi güçendiriyoruz. Yurt dışındaki işçilerimizin gelirlerini yurda aktarmak için çeşitli önlemler aldık. Biz İhracatımızı ve verimliliği artırmak, tüketimi kısıtlayarak halkı tasarrufa yöneltmek, böylece İhracatı artırmak istiyoruz. Bu politikamızı hayata geçirebilirsek başarılı olacağız. Boşuna demiyoruz biz, bir İktisadi kurtuluş savaşı İçindeyiz diye.

HÜSEYİN ÇETİN: Sayın Bakan, halkın çıkarları açısından çeşitli olumsuzluklar taşıyan koşulları dayatan IMF ve benzeri emperyalist finans kuruluşlarıyla yıllarıyle gideceğinize, ulusal ve anti-emperyalis bir ekonomi politika güçseniz, daha başarılı sonuçlar alamaz mısınız? Bu, halk için daha yararlı olmaz mı? Örneğin, petrole dayalı enerji yerine ulusal kaynaklara dayalı enerji politikası gütseniz, emperyalist devletler ve kuruluşlardan çok daha olumlu koşullarda mali ve iktisadi, teknik olanaklar sunan sosyalist sistemle işbirliğine gitseniz, enflasyonun ve hayat pahalılığının önüne geçseniz, devlet bütçesini daha çok üretime yönelik olarak halk yararına kullansanız, döviz açığını yaratan çeşitli lüks ve gereksiz İthal mallarını yasaklasanız, 5 - 6 milyona varan açık İşsizin muazzam değerler yaratacak İşçiliğini üretime sokasanız, eşitsiz ekonomik-ticari anlaşmalara son versenız, ekonomideki kilit üretim dallarını devletleştirsenız, sanıyorum ki, bunalımlar bayağı giderilecektir. Yani, anti-emperyalist bir ekonomi politika, emekçiler ve halk için şarttır. Oysa sunduğunuz, «darboğazdan çıkış yolu» daha derin, daha dar, daha bağımlı yollardır bence.

MÜEZZİNOĞLU: Hayır, öyle değil. Yanlış biliyorsunuz. Bir kere sosyalist sistemle, diğer gelişmiş ülkelerle yaptığımız ekonomik ve ticari anlaşmalar arasında bir fark yoktur. Aşağı yukarı aynı koşulları taşırlar...

HÜSEYİN ÇETİN: Sayın Müezzinoğlu, birkaç yıl önce SSCB on milyar TL.lik yardım yapmıştı ve bu yardım.

MÜEZZİNOĞLU: Evet ama, SSCB, bunu MC'ye yapmıştı...

HÜSEYİN ÇETİN: Yani bize yapmıyor mu demek istiyorsunuz?

MÜEZZİNOĞLU: Hayır, ama bu yardım, onların, kendi siyasi taraftarlarının güçlenmesi için yapılmıştı ayni zamanda. Biliyorsunuz MC, gerici ve baskıcı bir hükümetti. Baskı ve zorbalık ne kadar artarsa, onlar kendi taraftarlarının güçleneceğini umuyorlardı. MC gibi hükümetler yaşarsa, onlar güçlenecekti...

HÜSEYİN ÇETİN: Sayın Bakan, dediğiniz amacı reddediyor SSCB politikası. Bu tür yardımları emperyalizme bağımlı, az gelişmiş ülkelere, bağımlılığı azaltmak, ulusal ekonomilerini güçlendirmek için yapıyor. SSCB gerici ve faşist ülkelere yapmıyor bu tür yardımları. Ayrıca, komünistler, baskı ve zorbalık artarsa, devrimciler güçlenir demezler, mücadele zorlaşır derler. Örneğin SSCB, bize bu amaçla Seydişehir, İskenderun, Aliağa gibi sanayi birimlerini sundu.

MÜEZZİNOĞLU: Elbette, biz bu fonksiyonu inkâr etmiyoruz. Biz de zaten sosyalist kampla ilişkilirimizi, bildiğiniz gibi gittikçe geliştiriyoruz. Önümüzdeki günlerde bu ülkelerden kredi almamız sözkonusu olabilir. Petrol araştırmasını SSCB'ye bırakıtık. Biz de bunlarını güçlenmesinden yanayız elbette.

HÜSEYİN ÇETİN: Ama, birinci ilişkiler ağır basıyor efendim.

BİR GAZETECİ: Efendim, enflasyonla mücadele konusunda ne düşünüyorsunuz?

MÜEZZİNOĞLU: Az önce söylediğimiz tedbirleri uygulamaya çalışıyoruz. Bizde tüketim o kadar yüksek ki.. Bir tüketim toplumuyuz. Biz yatırımlardan ziyade verimliliği artırmaya çalışıyoruz. Aldığımız tedbirlerle tüketimi kısıtlamaya çalışıyoruz. Tüketim azaltılınca, halk, gelirini tasarrufa yöneltecektir. Bankaların, halkın gelirini çekici önlemler alması sağlamalıdır. Tasarruflar, böylece yatırımlara dönüşecektir. Biz tüketimin kısıtlanmasından, yatırımlardan ziyade: İhracatın artırılmasını umuyoruz. Fiyatı yüksek politikalarıyla, ülkemiz mallarını dışarısı için çekici hale getireceğiz. İçerde tüketilmeyen mallar, böylece İhraç olanağına kavuşacaktır. Döviz darboğazı giderilmeye çalışılacaktır.

GAZETECİ: Efendim, devaluasyon gündemde midir acaba?

MÜEZZİNOĞLU: Gerekirse bütün önlemler alınacaktır. Döviz darboğazını aşmak ve İhracatı artırmak için gerekli önlemler alınacaktır.

H. ÇETİN: Efendim, az önce, Türkiye gibi sorunları bütün ülkeler bir ülke yok dediniz. Bağımlı olduğumuz ülkelerle aramızdaki ekonomik uçurumu gittikçe büyümektedir. Bu koşullarda, çeşitli varsayımlara dayalı önlemlerle İhracat pek artırılamayacak sanıyorum. Birkaç tanım ürününden başka ne satabileceğiz ki? Kaldı ki...

MÜEZZİNOĞLU: Öyle deme yiniz, Ortadoğu'da en ileri ekonomik güce sahip ülkelerdeniz. Örneğin Türkiye, demiryolu ve vagon yapıyor. Otomotiv sanayinde başarımız büyüktür. İnşaat sektöründe ve çeşitli dayanıklı tüketim malları sanayinde İleri bir durumdayız. Çeşitli ülkeler bizden, bu alanda talepleri bulunuyorlar. Biz bunları Ortadoğu'ya, İslam ve Arap ülkelerine satabiliriz. Bu ülkelerle ilişkilerimiz gelişmektedir. 2,5 milyon İşsiz var ülkemizde dedim. Biliyorsunuz Avrupa'daki Türk İşçileri yurdumuza büyük miktarda döviz göndermekte ve ülke ekonomisine büyük katkıları olmaktadır. Yani, bu ülkelere hizmet arzı da sunabileceğiz.

HÜSEYİN ÇETİN: Evet ama, bütün bunlar gerçekleşse bile, bu gerçekleşmenin, tarafınızdan belirtilen yolları hep emperyalizme bağımlılığı pekiştirecek, artıracak niteliktedir. Vagon, otomobil sacaksanız, dayanıklı tüketim malları satacaksınız. Hepsinin ana malzemesi Avrupa'dan İthal edilmektedir ve edilecektir. Bunları monte eden, yapan fabrikalar da emperyalist ülkelerden satın alınmaktadır. Az önce bahsettiniz, gerekli girdileri bile dışardan alıyoruz. Hammadelerini dışardan alıyoruz. Yani, kökeninde gene emperyalizme bağımlı bir gelişme olacak, İpler onlarda olacaktır. Aldığımız sattığımızdan çok olunca, gene «döviz darboğazıyla» mutlaka, hem de daha büyüğüyle karşılaşacağız.

Varsayınız ki, İktisadi kurtuluş savaşını kazandınız. Halk ne kazanmış olacak bu savaştan? İşsizlik, pahalılık, açlık bitecek midir ki? İhraç edilecek malların sahipleri, satan tüccarlar, kredi veren bankerler, aracılar kazançlı çıkacaktır. Halkın, emekçilerin, köylülerin bundan pek bir kazancı olmayacaktır? Olsa olsa gurbet ellerine satılmaya gidecekler, emekçiler gene mülkiyet sahiplerinin boyundurağında yaşayıp gidecekler. Ve bu «darboğaz»ın aşılması, halkın sırtından olacaktır gene de.

Ayrıca AET ülkeleri yüzbinlerle İşçi çıkarıyor fabrikalardan. Almanya İşçi alımını durdurdu. Sözkonusu bunalım, onların da başında. Bence halkın yararına antiemperyalist bir yol izlemekten başka, bir zafer getirecek İktisadi kurtuluş savaşı olmasa gerek Sayın Bakan?

Bu sırada bir başka Bakan Sayın Müezzinoğlu'nu aldı götürdü... «Darboğaz»lar, enflasyon, İşsizlik, emperyalizme bağımlılık, vs. üzerine olan konuşmamız böylece kesildi. Konuşmamız daha çok devam edecekti oysa. Bakalım, bundan sonra hayat konuşacak ve doğru olduğunu hayat gösterecek...

EĞİTİM KÖŞESİ

Bir ülkenin parasının, yabancı ülke paraları karşısında değerinin düşürülmesine, biçimi ne olursa olsun, devalüasyon denir. Ecevit Hükümeti geçtiğimiz hafta içinde ABD dolarının karşısında Türk lirasının değerini yüzde 80 düşürdü. Böylece, 26 lira olan dolar, 47 lira on kuruş oldu.

Devalüasyonun dış ticaret üzerindeki ilk sonuçları şöyle görünür: Sattığımız mallar daha ucuza gider, dışarıdan aldığımız mallar ise pahalılaşır. Devalüasyon yapılmadan önce diyelim 1 dolarlık mal alabilmek için, 26 liralık mal satmamız gerekirdi. Devalüasyondan sonra ise, 1 dolarlık mal alabilmemiz için 47 lira on kuruşluk mal satmamız gerekecek. Bir başka örnek verecek olursak: 100 kilo buğday verip bir Amerikan malını, bugün almak için 180 kilo buğday vermemiz gerekecektir.

Türkiye gibi ülkelerde devalüasyonun içerdeki etkileri şöyle görülür:

1 — Ekonomi dışa bağımlı olduğu için, birçok hammadde ve teknik malzeme dışarıdan ve daha pahalıya alınmaktadır. Böylece, hammaddesi dışarıdan alınıp içerde üretilen malların fiyatları yükselir. Bu arada, doğrudan dışarıdan alınıp halka satılan, petrol gibi ürünlerin de fiyatları artar. Bunun için, devalüasyonu, zorunlu olarak fiyat artışları ve zamlar izleyecektir.

2 — Türkiye bir tarım ülkesi olduğu için, sattığı malların bütünü tarım ürünüdür. Ve sattığımız ürünlerin, aldığımız ürünler karşısında ucuzlaması, üretici köylülerin biraz daha yoksullaşmalarına yol açar. Özetle; bütün emekçiler, devalüasyonun arkasından gelen sonuçlar karşısında ekonomik güçlerini biraz daha yitirirler.

Devalüasyona niçin başvurulur?

Bir ülke, yabancı ülkeler karşısında parasının değerini, başlıca şu sebeplerden dolayı düşürmek zorunda kalır: a) Mallarını satmakta zorluk çeker ve satacağı malları ucuzlatmak suretiyle İhracat tıkanıklığını gidermeyi umar. b) Döviz bulmakta, dolayısıyla dışarıdan mal almakta zorluk çekmektedir. Yabancı paranın değerini arttırarak, yani ona daha çok karşılık ödiyerek döviz akımını hızlandırmak ister. c) Dışarıda çalışan İşçilerin, kazandıkları dövizleri Türkiye'ye çekmek İçin, onlara daha çok Türk parası ödeyerek, döviz gelirlerini yükseltmeyi düşünür. d) Ülke İçinde üretim düşük olduğu İçin halkın İhtiyaçları karşılanamamaktadır. Bu yüzden İç tüketim İhtiyacını kısmak gerekmektedir. Pahalı mallar daha az talep göreceğinden, tüketimin azalacağı umulur. e) Devlet harcamaları yükselmektedir, ama bu harcamalar İçin basılıp piyasaya sürülen yerli paranın karşılığı olarak İçerde üretim artmamaktadır. Bu yüzden İç piyasada, bir mala karşılık düşen para miktarı artmış olmaktadır. Bu, enflasyon demektir ve paranın değerinin fiilen azalması demektir. Devalüasyonla, paranın değerinin düşmesi resmileştirilmiş olur.

Emperyalizme bağımlı bir ekonomi, sadece bu niteliğinden dolayı açmazdadır. Bu açmazdan kurtulmak İçin eğer, bağımlılığı ortadan kaldıracak tedbirlere gidilmezse, tutulan her yol, emekçilerin sırtından patronları kurtarmaya yarar.

EMEKÇİ KÖYLÜ BİRLİĞİ GENEL BAŞKANI AHMET MELEK;

«KÖYLÜLER MÜCADELELERİNİ İŞÇİLERLE BİRLEŞTİRMELİ»

1978 Kasım ayında çalışmaları başlayan Emekçi Köylü Birliği Derneği'nin kuruluşu tamamlandı. Ülkemizin pek çok il, İlçe ve köylerinden 92 kurucu üye adına gelen delegasyon 26 Mayıs 1978 günü EKÖB'nin kurulmasına karar verdi. Derneğin Genel Başkanlığına Ahmet Melek getirildi. Ahmet Melek le şu konuşmayı yaptık.

GERÇEK: *Kuruluş amaçlarınızı açıklarmısınız?*

— Emperyalizm ve İşbirlikçilerinin özellikle kırsal alandaki ekonomik politik, ve kültür alanında sürdürdüğü gericiliğe karşı mücadele etmek. Kapitalizmin doğası gereği kırsal alanda da eşitsizlik sürmekte, topraklar parçalanmakta, emekçi köylüler topraktan geçim çıkaramaz hale gelmektedir. Toprak ve diğer üretim araçları bir avuç tarım kapitalistinin ve zengin köylünün elinde toplanmakta, emekçi köylülerin elindeki toprak daha da küçülmekte tek başlarına varlıklarını koruyamaz duruma gelmektedir. Bu durum karşısında derneğimizin amacı emekçi köylülerin varlıklarını koruyabilmeleri, yaşamlarını sürdürebilmeleri hayat seviyelerini yükseltebilmeleri ve sermayenin saldırısına karşı koyabilmeleri İçin kooperatifçiliği teşvik etmektir.

Bugün hiç bir sınıf ayırımı gözetmeksizin gerçekten köylünün örgütüymüş gibi gösterilen ziraat odaları, TZDK, Tarım Kredi Kooperatifleri ve Tarım Satış Kooperatifleri gibi örgütlerin gerçek kimliklerini açığa çıkarmak, bu örgütleri Tarım kapitalistlerinin, zengin köylülerin tasallutundan kurtarmak, siyasi iktidarların arpalığı gibi kullanılmasına fırsat vermemek, bu örgütlerin yapısını ve İşleyişlerini demokratikleştirmeye çalışmak derneğimizin amaçları arasındadır.

Kırsal alanda amelelik, İşçilik, ırgatlık yapan köylülerimizin durumu yürekler acısıdır. Günlük kazancıyla emekçi köylüler bir kilo çiçek yağı bile alamamaktadır. Her türlü sigorta hastalık, vb. sosyal güvencelerden yoksundurlar. Derneğimiz kırsal alanda tarım İşçilerine yeterli ücret, sigorta, emeklilik vb. sosyal hakların verilmesini savunur. Tarım - İş yasası ile yasal güvenceye kavuşmaları doğrultusunda mücadele eder.

Ayrıca tarım İşçileri ile birlikte emekçi köylülerimizin de sigorta, hastalık, sakatlık, yaşlılık, emeklilik, gibi durumlarının yasal güvence altına alınmasını savunuyoruz.

Her yıl ilân edilen taban fiyatları ve destekleme alımlarında hep siyasi iktidarlarının politik hesapları ve zengin köylülerin çıkarları gözetilmiştir. Bunların ilân edilmesinde köylüler ve onların örgütleri temsil edilmemiştir. İlân edilen tavan fiatları, taban bile olmamakta, üretim maliyetine ancak denk gelmektedir. Derneğimiz bu konuları köy emekçilerine malederek politikalarının saptanmasında köylülerin ve onların örgütlerinin söz ve karar sahibi olması yönünde eylemlerini sürdürecektir.

Ülkemizde en verimli toprıklar, en geniş tarlalar toprak kapitalistlerinin, toprak ağalarının tekelindedir. Sulama, gübreleme, İlâçlama gibi tarım girdileri bir avuç mutlu azınlığın çıkarları doğrultusunda tesbit edilmektedir. Tarım alet ve makinelerinden bunlar yararlanmaktadır. Derneğimiz bu olumsuzlukların son bulması, tarımda bilim ve teknolojiden emekçi köylülerin yararlanabilmesi İçin, hayalinde beş on dönüm toprak özleyen topraksız ve aç topraklı köylülerin toprağa kavuşabilmesi İçin DEMOKRATİK BİR TOPRAK VE TARIM REFORMU'ndan yanadır. Bunun gerçekleşmesinin kararlı savunucusu olacaktır. Ayrıca feodal şeyhlik, derebeylik kalıntılarına son vermeyi, ağa ve jandarma baskısını yok etmeyi hedeflemektedir.

Yine bilmekteyiz ki, tesbit ettiğimiz amaçlar emekçi köylülüğün yaşamında kısmi bir yükselme ve demokratikleşme sağlayacaktır. Sömürüyü ortadan kaldıracak olan İşçi sınıfımızdır. İşçi sınıfımız yalnız kendisini değil programıyla tüm çalışanların sömürüden kurtuluşunu hedeflemektedir. Onun İçin köylülüğün de kurtuluşu, mücadelesini İşçi sınıfıyla birleştirmekten geçer. Derneğimiz program hedefleriyle İşçi köylü ittifakını savunur.

Halkımızın % 60'ı okuma yazma bilmemektedir. Okuma olanaklarının olmayışı, maddi sıkıntılar gibi sebeplerden dolayı eğitim ve kültürünü geliştirememektedir. Şu an yayın hayatına başlamış Köylü Birliği gazetesi kültürel geriliğin aşılmasında önemli bir boşluğu dolduracaktır. Yapacağımız toplantılar seminerler, açacağımız okuma odaları ve kitaplıklar emekçi köylülerin kültür düzeyinin yükselmesinde önemli bir yer tutacaktır. Derneğimiz bilim ve kültürü kırsal alanda yaygınlaştırmak amacındadır.

Yeraltı ve yerüstü zenginliklerimiz emperyalizm ve onlarla İşbirliği İçinde olan bir avuç egemen sınıfın tekelindedir. Kırsal alanda servetlerimize sahip çıkabilmesi yönünden emekçi köylüleri eğitme ve örgütleme amacındayız.

Hergün faşist zorbalar halkımıza saldırıyor, örgütleri dinamitliyor. Milliyetçi faşist ideoloji kırsal alanda gelişme olanağı buluyor. Bütün bunlara karşı bilimi, kültürü halkımızın olumlu geleneklerini ve emekçi köylüler arasında demokrat düşüncenin gelişmesini sağlamaya çalışmak derneğimizin önde gelen görevi olacaktır.

Derneğimiz kırsal alanda yaşayan yaşlısıyla, genciyle, kadını erkeğiyle emekçi köylüler arasındaki birlik ve dayanışmayı güçlendirecektir.

GERÇEK: *Nerelerde örgütlenmeyi düşünüyorsunuz?*

Baştan beri kuruluş çalışmalarında bulunan, bize kurucu üyelik İçin evraklarını gönderen arkadaşlar var. Bunlar genellikle Marmara (Bursa, Balıkesir, Çanakkale) bölgesi, Aydın, Denizli, Isparta, Burdur İllerini kapsayan göller bölgesi, Tokat, Yozgat, Ordu, Trabzon, Giresun İllerini kapsayan İçanadolu ve Karadeniz Bölgesi, Diyarbakır, Muş, Mardin İllerini kapsayan Doğu Anadolu bölgesi ve Hatay, Mersin, Adana İllerini kapsayan Akdeniz bölgesindedir. İlk etapta bu İllere bağlı İlçelerin bir çoğunda örgütlenmiş olacağız. Önümüzdeki 6 aylık bir dönem İçinde en az 50 - 60 şubenin açılabileceğini düşünmekteyim.

GERÇEK: *EKÖB siyasi durumu nasıl görüyor?*

Şu an iktidarda bulunan CHP ağırlıklı hükümet seçim birdirgelerinde halka vaadettiği ekonomik ve demokratik talepleri yerine getirmediği gibi para babalarına hayırrhah bir politika İzlemektedir. Faşist zorbaların üzerine gidememektedir. Ülkemizdeki anarşinin sorumluluğunu demokrasi güçlerinin üzerine yıkma çabası İçindedir. Artık herkes bilmektedir ki İşlenen cinayetlerin arkasında faşist odaklar vardır. Artık sosyal demokrasi kitleler gözünde umut olmaktan çıkmıştır. Yeni bir arayış İçindedirler. Görevimiz kitlelere yol göstermektir. Özellikle kırsal alanda emekçi köylülere kurtuluşlarının nerede olduğu ve kimlerle birlikte olacağını göstermektir.

GERÇEK: *Köy - Kent sizi ne derece ilgilendiriyor?*

Köy - Kent uygulamasının daha şimdiden bir aldatmaca, bir ütopya olduğu anlaşılmıştır. Uygulanamadığı gibi kitleler de fazla güven duymamaktadır. Gerçekleşmez ya, gerçekleştiğinde kapitalizmin tekelleşmesini hızlandıracaktır. Kitlelerin taleplerine cevap verecek bir uygulama değildir.

GERÇEK: *Önümüzdeki dönemde demokrasi mücadelesinde EKÖB'e düşen görevler?*

İşçiler, aydınlar, teknik elemanlar son bir kaç yıldır faşist tırmanışa karşı ekonomik ve siyasi örgütleriyle amansız bir mücadele vermektedir. Kırsal alanda da küçümsenmeyecek devrimci bir potansiyel vardır. EKÖB demokrasi mücadelesinde DİSK, TÖB - DER ve diğer demokratik örgütlerle birlikte yerini alacaktır. Devrimci demokrat düşüncenin emekçi köylüler İçinde gelişip güçlenmesi ve onların demokrasi saflarına çekmeyi örgütümüz başaracaktır. Demokrasi mücadelesindeki acil hedefimiz örgütlenmektir.

Boğazlıyan GERÇEK Muhabiri Levent ÖZER

AHMET MELEK KİMDİR?

Ahmet Melek 1943 yılında Adana Bahçe İlçesi Alibozlu Köyü'nde doğdu. 1962 - 1963 öğretim yılında Düziçi İlköğretmen Okulu'nu bitirdi. Van, Kars ve Adana'nın bir çok köylerinde 13 yıl İlkokul öğretmenliği yaptı. TÖS ve TÖB - DER şube kuruculuğu ve başkanlığı yapan Ahmet Melek TÖB-DER 3. Olağan Kongresi'nde Genel Yönetim Kurulu üyeliğine de seçildi, İki yıl Adana, Gaziantep, Hatay, TÖB-DER Bölge Temsilciliği de yaptı. 1971'den beri kooperatifçilik konularıyla İlgilenen Ahmet Melek çok kooperatifin kuruluş çalışmalarına öncülük etti 3 yıldır Köy-Koop (Köy Kalkınma ve diğer Tarımsal amaçlı Kooperatifler Merkez Birliği) eğitim - örgütlenme dairesinde çalışıyor. 1978'de Bulgaristan Kooperatifler Merkez Birliği'nin Sofya'da düzenlediği 4 aylık Uluslararası Kooperatifçilik seminerine katıldı. Şimdi Köy-Koop Örgütlenme Sekreteri'dir. İnbilizce bilen Ahmet Melek evli ve altı çocuk babasıdır.

Yapıcıların Çilesi

Yaz mevsiminin gelmesi ve havaların ısınmasıyla her yerde olduğu gibi Boğazlıyan İlçesi ve çevre köylerde de İnşaat İşleri başladı. Tabii bu arada İnşaat İşlerinde çalışan emekçilerin dertleri de nisbeten çoğaldı.

Bu yapıcıların çoğu dışardan gelmekte ve sırf yaz mevsiminde çalışmaktadır. Diğer mevsimlerde memleketlerine dönüp İşsiz güçsüz dolaşıyorlar. Bu sırada geçimlerini, İşte yazın kan ter İçinde biriktirdikleri bir kaç kuruş İle kıt kanaat sağlıyorlar.

Yapı yerindeki kazalar, sakatlanmalar ve hatta ölümler bu insanlar İçin ayrı bir sorun teşkil etmektedir. Her türlü kazayı ve zorlukları göze alarak yapıları yükseltiyorlar. Kazınılarını doyurmak İçin.

İşte bunun somut bir örneğini görmek İçin Boğazlıyan'a bağlı Başhoroz köyünde yapılan bir grup yapı emekçisiyle konuştuk.

GERÇEK: Kendinizi tanıtır mısınız?

— Zakir Koçak.

GERÇEK: Nerelisiniz?

— Yozgat'ın Akdağmadeni İlçesinin Karapınar köyündenim.

GERÇEK: Başhoroz köyüne ne İçin geldiniz?

— Valla biz İnşaat İşçisi dört arkadaşız. İnşaat İşlerinde çalışmaya geldik.

GERÇEK: Şu anda çalışıyor musunuz?

— Çalışıyoruz. Ev yapıyoruz.

GERÇEK: Günde ne kadar çalışıyorsunuz?

— Bizler sabah 7'den akşam 8'