27 MART 1961

CAM-İŞ

Türkiye Şişe ve Cam Sanayii İşçileri Sendikası adına
LÜTFÜ AK
Yazışmaları fiilen idare eden:
Mes'ul Müdür
TARIK OLCAY
Dizgi ve Baskı: Orhan Mete ve Ortağı Kolektif Şirketi MATBAASI

20 Aralık 1960 — ADRES : Türkiye Şişe ve Cam Sanayii İşçileri Sendikası merkezi, Paşabahçe (İstanbul) — FİATI : 10 Kuruş — YIL: 4 SAYI: 92

Türk - iş

Yazan: Lütfü AK

Türkiye işçi sendikalarının delâyısı ile Türk İşçisinin en büyük organı olan Türkiye İşçi Sendikaları Konfederasyonu kuruluşundan bugüne kadar bir çok merhaleler geçirmiştir. Bir zamanlar mali imkânsızlıklar içinde olduğu için çalışamaz hale geldiğinden başında bulunan idârecilerin aylık maaşlarını alamamak ta oldukları içinde kapanmış durumda idi.

1957 Genel Kurul kongresinden sonra mali sıkıntı ortadan kalkmış başında bulunan kıra heyetleri mebus maaşı denecek kadar maaş almağa başladı. Geçici bu belluk çok iyi bir sey ammâ arada büyük fark var o da Türk-İşin mali durumunun düzelmesi üve sendikaların aidatlarını ile olmamıştır. Üye sendikaların ödediği aidatlar yollukları dahi karşılayamıyordu. Bu sadece bastalğı başkanın devlet bayıa hattâ işverenlere avüe aşması ile kabil olmuştu.

1955 senesi ile 1957 senesi arasında Türk-İşi bazı siyasî entrikalar yüzünden kapanmak tehlikesi dahi atlatmıştır. Çok şükür Türk-İşi bu tehlikeyi çabuk atlattı.

Türkiyeye işçi sendikalarının kuruluş tarihi olan 1947 den bu yana geçirmiş oldukları merhaleler ne kadar da hattâ başında muhakkak ki, siyasî merhalelerdir. Bu hastalıktan sendika güdecileri hiç bir devirde kurtulamamıştır.

27 Mayıs İnkılâbları mütekâip artık bu gibi hastalıklardan tamamen değilse de kısmen kurtulacağımızı tahmin ediyorduk fakat bu tahminimizde yanıldığımızı Türk-İş'in son kongresine iştirak eden delegeler ve gezide bıraktıkları işçi toplulukları kongreden mühim kararlar beklemekte ve tahmin etmekte idiler ve bunda haklı idiler. Çünkü: Memleketimizde büyük ve tarihi bir inkılâb oldu siyasî faaliyetler muvakkatta olsa durdurulmuş, sendika faaliyetleri siyasî organlardan ayrılmış siyasî, seçim faaliyetleri memedilmiş artık hiçbir sendika liderinin ilerisi için ümitli olmadığı bir devirde Türk-İş'in yapılan ilk ve mesut bir kongre si yapılıyordu. Bu kongrede Türk işçisinin ana meseleleri görüşülecekti, bu kongrede Türk İnkılâb Hükümetinden neleriin istenecegi görüşülecekti. Bu kongrede iş sahasında Grev Kanunu istenecekti fakat bu hulyaları düşünenler tamamen yanılmışlar ki bu kongrede iki siyasî partinin kirli çamaşırları gösterildiği birisi memlum bir vaziyet durumda olan siyasî partilerde memedi liderler bütün bütün itham ettiler ve böylece ne gürültü ne gürültü

(Devamı 3. de)

İDARE: Paşabahçe Şişe ve Cam Fabrikalarının emniyet ve asayişini temin eden emektar idare amiri Necmi Ünver yardımcısı Melek Aslan ve Ahmet Alpay çalışma odasında bir arada görülmektedir.

Türk işçi Liderleri Amerika'da Tetkiklerine devam ediyor

Washington, — Bundan bir müddet evvel, bir tetkik ziyaretti yapmak üzere Amerika'ya gelen çeşitli bölgelere mensup 6 Türk işçi lideri, bu ziyaretlerinden duydukları memnuniyeti bu yolda ifade etmişlerdi.

Amerikada ve merkez işçi liderleriyle temasa ve 5 gün devam eden bir seminer'e iştirak eden Türk işçileri, gayet faydalı bilgiler elde etmelerini ve her hususta Amerikalı işçi liderlerinin ve diğer alâkalı zevatın kendilerine çok kolaylık gösterdiklerini belirtmişlerdir.

Türk işçi liderleri, 20 Kasım tarihinde Amerikaya muvasalat etmiş ve bir çok Amerikan işçi teşekkülü ziyaret ederek, işçi ve işverenin arasındaki münasebetler konusunda tetkiklerde bulunmuşlardır.

Washington'daki Amerikan A. F. L. Kongre ve Sanayi Teşkilâtı merkezi ve bunun da Amerikanın en büyük sanayi liderlerinin İçinden Türk İşçileri, 3 gün süreyle ve tetkiklerde verilen bir güle yemek ziyafetinde bulunarak kendilerine her hususta faydalı olacak sözlerde bu ziyaretlerden duydukları memnuniyeti bildirmişlerdir. Bu arada Türk İşçi liderlerinden Burhanettin Asım söz almış ve «Biz bu ziyaretlerde sıfatıyle geldik. Gördüklerimiz kendi memleketimizdeki meselelerimizi daha ve ondan ötede bilgiler getirmemiz» demiştir.

Türk İşçi liderleri, Amerikanın muhtelif şehirlerinde tetkiklerde bulunmak üzere Washington'dan ayrılacaklardır.

Paşabahçe Şişe Cam işçileri senebaşı dolayısiyle yarım maaş ikramiye aldı

Her sene olduğu gibi bu senede sene başı dolayısı ile 1961 senesi ilk ikramiye lerinin yarım avans olarak verilmiştir.

Sene başı dolayısı ile verilen ikramiyeler işçiler arasında memnuniyet uyandırmıştır. İlgililere teşekkür ederiz.

Cam Sanayiimizde Asgarî ücret yeniden tesbit edildi

Bu hususta karar zaptı aşağıdadır :

2008 sayılı İş Bir sey kanununun 5518 sayılı kanunla tâdil edilen 32 nci maddesine müstesiden Çalışma Bakanlığının emirleri gereğince Vilâyetimiz hudutları dahilinde cam ve camdan mamül eşya imalâtı iş kolunda kurulu işyerlerinde çalışan işçilerin asgarî ücretlerini tesbit etmek üzere kurulmuş olan (asgarî ücret tesbit komisyonu) bu sanayi sebesinde fiilen ödenen ücretlerin umumî vasatlarını şehrin ekonomik ve malî durumunu işçilerin vasatî hayat seviyesini ve işverlerinden celbedilen ve halen ödenmekte olan ücretlere ait cetvelleri göz önünde bulundurmak gereğini dü-ündü.

Komisyon üyeleri asgarî ücret bakımından umumî müzakereler sırasında muhtelif fikrî ve teklifler ileri sürdüler. İşçi ve sendika temsilcileri karar verilirken bu is kolunun hususiye tinin de gözönünde bulundurulmasının icabettiğini ve ona göre bir karara varılmasını istediler. Komisyon Başkanı maksat ve gayenin anlaşılmış olduğunu beyanla müzakereye son ve rilmesi, teklifinde bulundu. Bu talep ittifakla kabul edil

(Devamı 3. de)

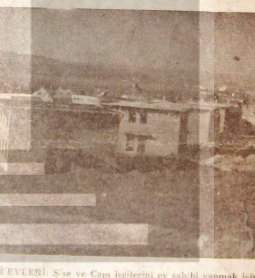

İŞÇİ EVLERİ: Şişe ve Cam İşçilerini ev sahibi yapmak için 1952 de kurulan Cam İşçileri Yapı Kooperatifi bir hayli gayret sarfetmiş ise de üyelerini bir türlü ev sahibi yapamamıştır. Şu zamanlarda bütün İnkânsızlıklara rağmen İnşaata başlanmış olup binalar bir hayli yükselmiş ise de son günlerde kredi alamamışlarından İnşaat durmuştur. Sigorta ile kiletimin ve Emlâk Bankasının alâkasızlığı dolayısı ile İnşaatın durması üyeleri ümüsütür. İlgililerin alâkasını bekler üyelere sabır tavsiye ederiz.

İstanbul Bölge Çalışma Müdürlüğünden Tebliğ edilmiştir

Vilâyetimiz hudutları dahilinde cam ve camdan mamûl eşya imalâtı iş kolunda kurulu iş yerlerinde çalışan işçilerin asgarî ücretleri,

1 — İşçilere senede iki maaş tutarında ikramiye ve çocuk başına ayda 10 lira çocuk zammı veren işyerlerinde:

a) 20 yaş dahil ve daha küçük yaştaki İşçilere saat ücreti bürüt 90 kuruş,

b) 20 yaşından yukarı

(Devamı 3. de)

EKİP İŞBAŞINDA : Paşabahçe Şişe ve Cam Fabrikaları Goble Teknisyeni İbrahim Gökçe yeni bir makine daha icat ederek imalâta girdi. Üflenme tezgâhlarında ağızla üflenilerden döner şekilde çalışan makine ile daha temiz randıman alınmaktadır. Goble teknisyeni Gökçe çalışan tezgâhlarda imalâtı takib ederken sağdan itibaren İbrahim Gökçe, Sendika Başkanı Lütfü Ak, ustabaşı Yusuf Gurmuş, Hayrî Akçınar ve çalışan İşçiler görülmektedir.

Tebrik

Bütün İşçi arkadaşlarımızın ve mensublarımızın yeni yılını candan kutlular yeni yılın bütün İşçi ve mensuplarımız İçin hayırlı ve uğurlu olmasını Cenabı Allahtan dileriz.

Şişe ve Cam Sanayi İşçileri Sendikası İdare Heyeti

İskenderun'da Büyük Atatürk'ün Heykeline yapılan çirkin tecavüz neticesi Devlet ve Hükûmet Başkanımıza Sendikamızın çektiği Tel'in Telgrafı

Sayın
Cemal Gürsel
Org. Devlet ve Hükûmet Başkanı ANKARA

İskenderunda Büyük Ata heykeline yapılan çirkin tecavüzü Türkiye Şişe ve Cam İşçileri adına nefretle telin eder sevgi ve bağlılığımızı arz ederiz.

Türkiye Şişe ve Cam Sanayii İşçileri Sendikası İdare Heyeti adına Başkan Lütfü Ak

NE HABER? NE HABER?

Yazan: Lütfü Ak

Senebaşı yaklaştığı için umumiyetle sorulan suâl Başkanlık Ne Haber Yıllıkı geliyor ikramiye var mı? Herkeste bu, yarım maaş alacağı dediksede yine inanmıyanlar olmuştur. Çare yok bir toplantı yapıp umumiyetle işçiye duyuralım dedik ve işçi ile bir toplantı yaptık durumu açıkladık.

İkinci bir suâl ve endişe Ne Haber senebaşında beşyüze yakın işçi çıkarılacak 250 kişide Çayırova Cam Fabrikasına gönderilecek doğru mu? Hayır kattıyyen böyle bir şey yoktur dedikselde yine inanmıyanlar olmuştur amma biz hakikatı kati bir lisanla onlara bildirdik.

Üçüncü bir suâl Ne Haber kış geldi bize halen mu şamba çizme vermediler ne oldu acaba. Tabi cevap hazır bizse usuldür musabba ve çizmeler daima Mayısta verilir bu işi bir türlü halledemedik.

Dördüncü bir suâl Başkan Ne Haber pazar günleri çalışacağız mı? İcap ederse çalışacağız.

Yine bir suâl bizim şube idarecileri çalışmıyor niye. Nasıl çalımsız siz çalıştırmasını bildiken sonra muhakkak çalışırlar veya istifa ederler?

Başka bir ses? Tabii bu suâller havaya göre değişiyor bilhassa yağmurlu havalarda bazı servislerden geçmemek lâzım amma onlar mize biran evvel kavuşup hastalarımıza en modern tedaviyi, bizzat yapabilmemizdir.

Hiçbir yer, zaman, zeminin gözetmeksizin hastalarına bakmak ve bir an evvel sıhhatini iade etmek için elinden gelen her şeyi yapmayı arzu eder ve zaten bu emanet bir vazifedir

MUAYENE: Her gün 100'e yakın sigortalı işcinin muayene ve tedavisini yaptıktan sonra 50'ye yakın da memur ve işçi ailelerini itina ile muayene eden Dr. Abdullah Bilgimalp bir üyemizi muayene ederken görülüyor.

tahanelerin kurulmasına sebep olmuştur.

Nitekim bundan onbeş sene evvel Paşabahçede hastahane kurulmasına ihtiyaç dahi yokken bugün mevcut olan hastahanemiz muhtitinin ihtiyaçlarını karşılamak tan çok uzak duruma düşmüş halen yapılmakta olan Paşabahçe İşçi Sigortaları Hastahanesine müstacelliyetle ihtiyaç hissedilmiştir.

En büyük temennimiz ye ni ve her bakımdan modern bir hastahane olacağını yakinen bildiğimiz hastahane

Şimdi hastahanemizin bu günkü durumunu düşünelim. Hekim kadromuz hemen hemen tamam olmasına rağmen maalesef muhbur kalmamız Başhekim olarak beni ve hastahanemizin bütün hekimlerini üzmektedir.

Bu ününümüzü iki noktada belirtmek mümkündür

1. cisi muhitimize çok u-

2. cisi her türlü tedaviyi ve ameliyat yapabilecek kabiliyette olan gayet kıymet bi hekimlerimizin bulundu gu hastahanemizde her hekim ya ameliyat yapmada yazat tedaviyi ve ameliyatını yapamamanın teessürü içe risindedir.

Yeni Hastahanemizin bir an evvel bitmesini temenni ederken çok kıymetli işçi arkadaşlarımız sevgi ve selâmlar.

İşçi Sigortaları Kurumu Paşabahçe Hastahanesi Başhekimi
Dr. Şakir Coşkune

Maaşlı Personelimiz pazar yevmiyelerini aldı

3008 Sayılı İş Kanununun 1 nci maddesi hükümlerine göre maşlı Ustabaşı, usta, bekçi, itfaiyeci ve personelin pazar yevmiyelerinin ödenmesi hususunda çıkarılan 17 No. lu Tevhidi İctihat kararı gereğince Şişe ve Cam Fabrikasında bulunan personele bu hakları ödenmiştir.

Pazar yevmiyelerinin ödenmesi maaşlı personel arasında memnuniyet uyandırmıştır. Ancak ölen ve hastalığı dolayısı ile ayrılan personele bu hakkın tanınmaması üzüntü yaratmıştır.

Medeniyet ve Hayat Yolunda

Derleyen ve Yazan: Kemal Ormanlı

Medeniyetin fuhu ilmi irfandır. İnsan maddi ve manevi terakkilerin en mühim sebebi ilim ve irfanı ifadir. Bir millet ilim ve irfanına ne kadar ehemmiyet verirse o nisbette yükselir. İnsanlara her şeyin değerini tamtan ilmidir. İlmin nuru kadar geniş hiç bir şey yoktur. İnsan ilmi ile yaşarsa ve neye muvaffak olursa yine ilmin kılavuzluğu ile yapılan muvaffak olmuştur. Bu şünkü medeniyeti kuran ilmi irfan değil midir? Evet ilmi irfan nurunun yanında gözün görmesi, mikroskopların, teleskopların, rontgenlerin görmesi, hattâ güneşin ziyası pek basit sayılmakdut kalır. Peygamber

Efendimizin bir Hadis-i Şerifinde şöyle buyruluyor: «Beşikten mezara kadar ilmi talep ediniz».

Akıl bunu odur ki hikmetli dinîyeyi anlar (Hazreti Ali Efendimiz şöyle bir vecize olarak bildirmiştir.) Akıl dini ihata etmeldir. Din dahi akıl ile ihata olunmalıdır. Zira akıl din ile muhat olmazsa akıl değildir. Din dahi akıl ile muhat ve malûm olmazsa din de-ildir.

İbni Abbas Hazretleri şöyle demişlerdir: Her mümin nin kalbi üzerinde bir sevtan bulunur. Zikri ilâhi kalbinde cari olduğu gibi şeytan küçülür gider.

İbni Abbas Ustadı Azam Hazretleri demek istiyordu ki:

İnsanların kalbinde mevcut olan bu sevtan daimî olarak insanlara ilga ettiği vesvesesile hâkim olmaya çalışır. Cemiyetlerin ana ni zamın prensiplerini kendisine parçalatır. Hukuk kaideleri nizamlarına dudak büktürür. Zaten zavıflamış bulunan iradevi cüz'viyesini kendisinden alır. Cesitli mücerralara sürükler. İlmi irfan bulunmayan o memleketleki insanlar sevtanın nevzâne hâmesi ederek kumandasına girmiş bulunur. Dolayısile ilim irfan nûr yerine; korkunc bir cehalet bâhşısı icinde zulmet karanlığı hükümran süren. Adliyesi ve dini müessesesleri müheterdesi vuratmus bulunan Ulu Allahına arzu sükran etmeyi ihtimali nedendir? Yarabbi: bu vetmez de varlığını inkâra kalkışır nedenler? Hesbat satın kendisini zurnar benliği kasmıştır. Maçrur bir imparator gibi ufukta doğacak sevtanlar hicaz (Bahmetullah Kemal'in bir sözü yerindedir.) O zamanki hükümdar olan zat Namık Kemal'in evini hafiyelere basılmasını tensip kılar. Evini de arama yapıldığı zaman sandığın icinde bir kitap bulunda. Kitap açılınca 1 cıl sayfasında şöyle yazılı ibare vardı:

Hiç - hiç - ben Ayı gördüm. Yıldızlar hiç - hiç - hiç o yıldızlar sırayındaş Baykuşta hiç diğer sayfalar bombastı. Aziz kardeşlerim dünyanın hayvik dâymanı bulunan nefsi ile mücadele etmeyi asla hatırdan çıkarmamalı. Ulu Allahın tanıvan arzu sükran olan tarimiye yarmayı ön hasta turuhması kaplere doğacak olan imam nurunun mes'elesi nî icinde tevhîde donatmanın Hazreti Muhammet bizlere bıraktığı Kur'an ile Ehli Beyti Kirzm ve Asbabı Kiram'ın daima ruhabiyetlerinden istimdat dileyerek Ulu Allahına hamdetmektir.

Yüksek mutasavvuf âlimlerimizden olan Celâletini Rumi Mevlana Hazretlerinin Mesnevisinde yazıldır.

İşçilerle toplantı yapıldı

Toplantıda bir çok işçi meseleleri görüşüldü

Her aynı ik pazar günü Coble Akademilerinde İş İşleme Sefirnin de istirakı ile yapılan aylık toplantının 1 ncisi 11 Aralık Pazar günü yapılmıştır. Ocak 1961 yılı ilk pazarı sebebiyle ne sadiif ettiği için Ocak ayı toplantısı 8 Ocak pazar günü yapılacaktır.

Bazı mevzularımızı işçi ulaştırmak görüşü fikir ta atisi yapmak üzere 24 Aralık cumartesi günü saat 14 de icyi vermekhanesinde bilumum üyelerimizle bir toplantı yapılmıştır. Bu toplantıda İskenderunda Büyük Atatürkün heykeline yapılan tecavüz nefretle telin edilmiş Büyük Ata için savgı duruşu yapılıktan sonra Genel Sekreter Lütfü Ak Sendika çalışmaları hakkında kısa uzun izahıya izahat verdikten sonra konuşmak istiyen üyelerin dert ve dilekleri dinledikten sonra toplantıya son verilmiştir.

Tashih

ÇAM-İŞ Gazetesinin 1 Aralık 1960 tarihli nüshasının üçüncü sahifesinde «Ifat eden Avukat Kemal Tıkleoğluna bir yanlışlık eseri olarak Şişe ve Cam Fabrikalarının eski Umum Müdürü olarak çıkmıştır.

Kemal Tükleioğlu Fabrikamızın Hukuk Müşaviri olarak vazife görmekte olup bulunduğu Çalışma Müdürlüğünün eski Müdürü olduğu vazıfesini icap etmektedir. Tashihen okuyucularımıza arz olunur.

Tiryaj Servisi Şef Muavini Şahın Işıl istifa etti

Kısa bir müddetteberi Tiryaj Servisi Şef Muavinliği yapmakta olan emekli Binbaşı Şahap Işık işyerinden istifa ederek ayrılmıştır.

İstifasında çalışmakta olduğu servis işçileri arasında huzur olmadığı, işçilerin hiçbir zuruzuğu karşısında kendilerine dikkat ile alakadar olunmadığı dolayısı ile bu hal karşısında da kendisinin dâima huzursuz olduğu ve bu huzursuzluktan kurtulmak icinde tek çarenin istifa etmek olduğu kanaatine vardığından istifa etmiş olduğu ifadesinde bulunmuştur.

Bir müddettenberi bu vazifeye tayin edilen Şahap Işık kısa bir müddet zarfında işçilere ve âmirlerinin kendisini sevdirmiş olmasından ayrılmasında işçiler ve âmirleri arasında derin üzüntü yaratmıştır. Çalışkan ve temiz ve dürüst bir âmir vasfına haiz olan Şahap Işıkın hususi bir şirkete girdiğini öğrenmiş bulunuyoruz.

HASTAHANEMİZ

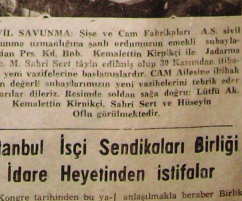

SİVİL SAVUNMA: Şişe ve Cam Fabrikaları A.S. sivil savunma uzmanlarının sanh orduumuzun emekli subaylarından Pes. Kd. Bnb. Kemalettin Kirpikci ile Jadarma Bnb. M. Sabri Sert tâyin edilmiş olup 39 Kasımdan itibaren yeni vazifelerine baslamislardır. CAM Ailesine ilâhan eden yeni vazifelerinde yeni vazıfelerinde tırtıklı erde basarılar dileriz. Resimde soldan sağa doğru: Lütfü Ak. Kemalettin Kirnikci, Sabri Sert ve Hüseyin Ollu görülmektedir.

İstanbul İşçi Sendikaları Birliği İdare Heyetinden istifalar

Kongre tarihinden bu yana İstanbul İşçi Sendikaları idare heyeti arasında zuhur eden fikir ayrılıkları son zamanda son safhaya intikal etmiş olup üç üyenin istifası ile neticelenmiştir. Mellî Dolen, Ahmet Muşlu, ve İbrahim Denizciler Birlik idare heyetinden istifa etmişlerdir. İstifaların esas mevzuu anlaşılmakta beraber Birlik Başkanlık Divanının son işsizlik mevzuunda almış olduğu karar ve bu karar neticesinde de Birlik Odasını Necmi Ak'ın işine son vermesinden ileri geldiği söylenmektedir.

İstifaların birbirini takip edeceği tahmin edilmektedir.

Kongre ilânı

Türkiye Şişe ve Cam Sanayii İşçileri Sendikası Ana Cam Kâğıthane Şubemizin olağanüstü kongresi 15 Ocak 1961 pazar günü saat 10 de Kâğıthane Gençlik kulübünde icra edilecektir. Bütün üye arkadaşlarımızın tesrifleri rica olunur. Gündem:

1 — Açılış ve yoklama.
2 — Faaliyet ve hesap raporlarının okunması.
3 — Faaliyet ve hesap raporlarının tenkid ve dilekleri.
4 — Tenkid ve dileklere cevap.
5 — İbra.
6 — Seçimler.
7 — Serbest konuşma.
8 — Kapanış.

AYDA BİR:

ÇIPLAK ÖDENEK...

Çıplak ödenek :

Çıplak ödenek muhakemesi Yassıadada devam ede dursun, biz de çıplak ödenekten birer ela açalım.

Burhan Felek'in Lapçin'i gibi bir gündüz kondumuz var. Tandınız değil mi bir-zim maskelu. Hani geçen sayıda yıma edilen derkenar anlamayan, tanımayan kalmamıştı onu. Operatörlü, asmeliyathanesiz, perdeli, lavabosuz, bizim mahallı... Yi ne düşeş attı bizim gündüz kondu...

Hekimbaşının gayreti, illgilileri himmetile üç buçuk arşın Vinileks yer muşambası alındı makam odasına. Bu mübarek nesne pahalı bir şey olmalı ki çıplak ödeneği bitirdi ve gelsin eş dosttan üstadiye yani Türkçesi işçilik.. Bundan fazlası da yapılamazdı. Gösterme odası süslenmişti.. Bizim ahbap bir nal bulmuştu.. İşi üç nal ile bir ata kaldı.

Bizim evler :

Bundan bir muddet evvel cam ailesine mensup birkaç vatandaş bir araya gelip bir kooperatif kurmuşlar ve birer evcik sahibi olmıya niyetlenmişler. Bu niyetlenmelere bir balmumu yapıştırıp araya bir fikracik sokuşturalım.

Eski veya çeçmiş günlerin birinde bir oduncu varmış, bu oduncununda kıvır kıvır kıvırcık saçlı bir hatuncağı varmış. Oduncu her sabah ormana gidip, çalıp çırpı toplayıp kasabaya getirir satar kazandığı bir kaç kuruşla geçinir gidermiş. Günlerden bir gün bizim ahbap ormanda çalı çırpı toplarken, masal bu ya, karısına bir dev çıkıp gürlemiş:

— Dile benden ne dilersen.. Dilediğini yapacağım, amma benim de sana bir şartım var, dileğini verine getirdikten sonra sana üç gün mehil vereceğim.. üç günde şıdığımde bana tekrar iş vereceksin. Beni işsiz bıraktığın gün senin ve karının kelleterinizi uçuracağım. Odunçu her nasılsa bos bulunp rası olmuş. Bastamış odunçu dev'e sipariş ler yağdırmaya, Şuraya bir sarsıy yap. Buraya bir park yap. Derken odunçunun dev ve yaptıracak hiç bir isi kalmayınca başlamış pis pis dü şünmeye. Ödüncü günün gecesi uykusu kaçmış odun çunun.. Karısı merak edip sorunca:

— Ne olacak hanım dedi, deve verecek iş bulamıyorum, yarın gelince ne yapacağım. Saraydan, parktan serveti samandan olacağıma dediği, kelleterimi gidecekçine yanarım.

Karısı bu lâflar üzerine:

Yazan :
Yük. İnş. Mühendisi Şükrü Harsa

— Korkma efendi korkma, sen yat uyu, keyfine bak, dev yarın gelince bana yolla, ben ona iş veririm.

Sabah olunca dev gelmiş odunçuyu bulmuş, odunçu da onu karısına yollamış:

— Git hanım sana iş vere cek demiş.

Uzatmıyalım. Dev ortalıktan yok olmuş. Birkaç ay sonra bir gün karı-koca sayılarının parkında gezerlerken derin bir kuyu görmüşler, evvelce böyle bir kuyunun bulunmasından haberi olmıyan odunçu kuyunun kenarına yaklaşıp dibine bakınca ne görsin? Dev oturmuş iki elinin başını tasıyor sonra elinin birini bırakınca oturduğu yerde değirmen taşı gibi dönüp duruyor. Merak eden odunçu aşağıya seslenmiş:

— Hey dev dev ne yapıyorsun orada?

— Ne yapacağım, karın bana kıyıncık bir kol verdi onu doğrultmaya uğraşıyorum.

Deyince dev karısına dönmüş:

— Ne yaptın hanım ya doğrultursa devince karısı basını gösterip:

— Bak, demiş daha bura da çok saç var..

Sinsi kalıdğınız yerdeki balmumunu kaldırıp devam edelim. Kooperatif denen bence ise varamıyan bir neyi kurmuslar, baslamıslar aldat, tahsilât falan filan, bir miktar,paraları bırakince arsa alınmış, parselasyon yapılmış, plânlar tanı zim edilip ruhsat alınmış. Bundan sonra isin ikinci safhasına gelmisler.

Yüzde onlar toplanıp inşaata baslandı. Bev-ayrı edilip devam edildi amma bir gün geldi ki takat kalmadı bizim kooperatifte. Derken krediye de olur demdi. Dendi amma bizim ahbaplarda ne mukavelesi var ne de ipoteğe hare parası yaldı.. Yattı aşağı bizim ... ler.. Havatında az zordum böyle cayretlisini. Mesken dâvası devam ediyor. Ut zatılım elimizi biraz. Amavüz sarfedene al su otuzu demiyelim.. Eye inşaat kooperatifleri bunun için sa nuna kadar celip sonunda falso veriyor. Dediğimiz gibi biraz himmet, memleke tin Cennet Boğazı 70 modern binaya biranda kavusması isten bile değil. Kredi ler imafiı ve teviyeyi yapanlar lütfen biraz realite ye vaklassınlar.. Banka tahakkuku vapıyor, realist olursa ne âlâ.. Yoksa: Gölge etmesin başka ishan istemez...

Okur yazar kursu açıldı

Bundan iki sene evvel ol duğu gibi bu senede Şişe ve Cam Fabrikaları A. Ş Hatınhnea İlk Okulunda işçi ve memurları için okur yazar kursu açmıştır.

Şimdilik 42 talebenin iştirak ettiği kurs iki ay devam edecek ve bu müddet zarfında okur yazar öğrenilerek diploma verilecekttir. Bu hususta büyük alâka gösteren fabrika âmirlerine ve Fatinhoca Okulu başöğretmen ve öğretmenlerine teşekkür ederiz.

Ispirto ve içki Sanayii işcileri Sendikası kongresi

Başkanlığa Mehmet Ayhan, Genel Sekreterliğe Şemsi Sandıkçı getirildi. Eski idareciler kongreye iştirak etmedi

Paşabahçe İspirto Sanayii İşcileri Sendikasının kurulusundan bugüne kadar birçok istihale devreleri geçirmiş olup son zamanlarda Muktıral Federasyonunun arabuluculuğu neticesinde devam edegelen ihtilâflar dolayısı ile ikinci sendika ortadan kaldırılmıştı.

Son zamanlarda bazı idarecilerin, isyerinden uzaklaştırılması ve geri kalan idarecilerinde isçi dâvalarını da pasif kalması neticesinde isçiler tarafından toplanan 600 e yakın imza ile isçi mümessilliğine ve murakıblara baş vurarak Sendikanın olağanüstü kongreye gitmesi talep edilmişti.

Toplanan imzaları müzakere eden isçi mümessilleri ve murakıblar kongreye gitmeğe karar vermişlerdir. Bunun içinde gereken muameleniı yapılması için fa aliyete geçilmiştir. Yapılan çalısmalar neticesinde 11-12-1960 pazar günü saat 10 da kendi lokallerinde kongrelerini yapmıslardır. Kongreye eski idare hiçbir şekilde hiç kimse iştirak etmemiş olduğundan hesap veya faaliyet raporları okunmadığı gibi üyelerden de bu hususta hiç bir suâl sorulmamıştır. Kongrenin açılması ile seçimlerin yapılması oldu bittiye bağlanmış olup neticede idare heyeti Başkanlığına Mehmet Ayhan, II nci Başkanlığa Kemal Arıkan, Genel Sekreterliğe Şemsi Sandıkçı, Muhasipliğe Sevket Olçayer, Veznedarlığa Ömer Babanız, üyeliklere ise İbrahim Manavoğlu, Osman Uzuner, Adil Yorulmaz, Necati K Tezer, Ömer Öztürk ve Ali Akkaya seçilmişlerdir.

İdareciler seçildikten sonra bazı üyeler arasında iskıntı Sendikanın tekrar kurulması için faaliyete geçildiği öğrenilmiştir.

CAM-İŞ: Yeni seçilen sendikacı arkadaşlarımızın Teker işcilerine ve Türk Sendikacılığı için hayırlı olmalarını temenni eder kendile rini tebrik ederken isçi arkadaşlarımız arasında huzur ve ahengin temini hususunda faaliyet göstermele rini dileriz.

NE ZAMAN: Milyonlarca dolar harcanarak Avrupadan getirilen ES: 28 cay hardağı makinesi büyük ümitlerle imalata konmuş ise de aylardanberi çay hardağı yerine cam kırıgı çıkarmaktadır. Kar yerine milyonlarca zarara sebebiyet veren bu makine ne zaman normale girecektir.

İstanbul Şişe Cam Teknik İşçileri Sendikası Genel Kurul Kongresi

Başkanlığa Ahmet Barkın, Sekreterliğe İhsan Gürakın getirildi

17 Aralık Cumartesi günü saat 14 de Şişe ve Cam, Fabrikaları A. Ş. memurlar yemekhanesinde 27 üyenin iştirakı ile yapılan kongrede Kongre Baskanlığına Ahmet Barkın getirilerek çalısmalarına basladı.

Hesap ve faaliyet raporla rı okundu, raporlar üzerinde bir konusma olmadığından hemen seçimlere gidildi, miştir. Seçimler neticesinde Baskanlığa Ahmet Barkın, Baskan vekilliğine Hak ki Akoral, Sekreterliğe İhsan Gürakın, Muhasipliğe Ekrem Yetiş, Veznedarlığa Sadık Kaya âzâklara ise Nadir Barkın ve Adil Karamlı seçildi.

CAM-İŞ: Yeni idare heyetini tebrik eder basarılar dileriz.

Sayın Bahri Ersöz

Paşabahçe Şişe ve Cam Fabrikası Müdürü

Paşabahçe - Beykoz

Milli Birlik Komitesince müttehaz 107 sayılı kanuna istinaden İşçileri Bakanlığı emriyle 30 Kasım 1960 tarihinden beri fabrikamızda iki yıl savısma hizmetinde iki uzman arkadaş vazife almış bulunuyoruz.

Başta zatıâlleri olmak üzere ilgili âmir ve memur arkadaşlarını samimî alâka ve müzaharetlerinden çok mütehassis olmaktayız dün denberi bir hâdise karşısında mış bulunuyor ihtiyaçlarımın temini zımnında bizleri çalışabilir duruma kalbetmenize teşekkürü borç bilirim.

Sinesinde fedakâr feragat kür Türk isçisi dâvecisi ve teknik elemanlarını topluma olan ve memleketin iktisadî sanayi ve kimyevî alanlarında önder olan ve yurdun şişe ve cam ihtiyacını karşılayan değerli fabrikamızın sistematik çalışmalarıyla iftihar etmemek bahtsızlık olur kanatındayız.

Topyekün seferberlik mevzuu içinde senelerin ihmaline uğramış olan sivil savunma hizmetleri ancak İç İlâç Hükümetimizce ele alınmıştır. Bu millî dâvanın önem verildiği ve benimsendiği niyaette istikrar bulacağına kani bulunmaktayız.

Boğazda Servi Burnu mev

(Devamı 4. Sayfada)

Almanyada Çalışmak isteyenlere

Arkadaşlar,

Eski bir Sanat Enstitüsü mezunu olarak Almanya'da çalışmak, kendisini geliştirmek, kültürümü arttırmak maksadıyle Almanya'ya gitme arzumu uzun bir çalışma neticesinde tahhkuk ettirmiş bulunuyorum.

Milyonluk, büyük bir sanaî şehri Stuttgart'da büyük bir firmanın mahlyetin, de çalışmaktayım. Edindiğim bilgiye göre bu müazzam sanaî şehri daha yüzlerce sanatkârı geçindirecek ve bünyesinde barındıracak durumdadır.

Bu münasebetle kendi irk taşlarımın da benim gibi bu memlekette staj yapmasını ve umumî kültürünü arttırmasını isterim.

Almanya'da çalışmak isteyen ve aşağıdaki vasıflara haiz olan her kardeşime elimden gelen iyiliği ve yardımı yapmayı bir vatan vazifesi addederim.

Saygılarımla.

Sartlar:

1 — Sanat Enstitüsü mezunu olmak

2 — Tekniker Okulu mezunu olmak

3 — Pratiği iyi olmak.

TERCÜH:

a — Askerliğini yapanlar veya en az 1 sene tecil olmişler.

b — Asda olsa «Almanca» bilenler «alacakları ücrete tesri bakımından.»

BİLGİ İÇİN:

Bilgi edinmek veya hemen relmek isteyenlere 20 gün zarfında ve bulunuz ve aksepatınıı hiç bir ücret karşılık beklemeden adreslerine gönderilir Her türlü bilgi mektupla istenebilir.

NOT: Herhangi bir müracaatın karşılığını alabilmesi için 3 liralık beynelmilel kupon veya 3 liralık Türk posta pulu göndermesi şart tır.

ADRES:

Suat Canatalay
Bei Breutner Kelter Str. 26.
14 a. Stuttgart-Süd.

Deutschland

Almanya

Onursal ve Girgin Almanyadan döndüler

Çetinkaya iki ay daha Almanyada kalacak

İki ay müddetle Almanbulunmuşlardır. Geçen haf ya'ya staja giden Yekta Onursal, Fazıl Çetinkaya ve İbrahim Girgin'in staj müddeti dolduğundan Yekta Onursal ve İbrahim Girgin yarın memleket emiş olup vazifelerine başlamışlardır.

Fazıl Çetinkaya staj müddetini iki ay daha uzatmıştır. Görüştüğümüz Onursal ve Girgin bu seyahatlerinin çok faydalı olduğunu çok şeyler öğrendiklerini beyan etmişlerdir. Kendilerine hoş geldiniz der bu seyahatlerin devamını temenni ederiz.

İstanbul Bölge Çalışma Müdürlüğünden

Tebliğ edilmiştir

(Baştarafı 1'de)

vastaki işcilere (saat ücreti bürüt 105 krş.)

2 — Mezkûr ikramiye ve cezalar zammı vermiyen isyerlerinde:

a) 20 yaş dahil ve daha kücük yaştaki isçilere (saat ücreti bürüt 100 krş.)

b) 20 yaşından yukarı yaştakilerle (saat ücreti bürüt 125 kuruş) olarak tesbit edilmiştir.

Tebliğ makamına kalım olmak üzere ilân olunur.

(61035)

Türk-iş

(Baştarafı 1. Sayfada)

yan ve den müzakerelerde hiçbir ana mesele görüşülmeden toplantı sona erdi. Hani geçen günleri ortaya atmıyacaktık atmayada hiç lüzum yoktu. Çünkü İnkılâb Hükümetimiz İş başına geldiği gün ilk iş olarak suçluları seçmek hattâ suçu yatmı altında olanları tesbit edip haklarında gerekli tahkikatın yapılması ve neticeye bağlaması olmıştur. Binaenaleyh hakkında tahkikat açılmıyan açılıpta serbest bırakılan kimseler üzerinde Türk-İ- kongresin de üzerlerinde durmak kadar acaib bir iş olamazdı amma üç gün üç gece üzerinde durmaktanda kendimizi alamadık netice ne idi ne oldu.

Netice: Post kavgası idi. İlerde mebus olmak hastalığı vardı seçilmek seçtirmek vardı. Çok konuşan postu kurtaracaktı ve kurtardı ama kim bir avuç insan? Halbuki orası bir avuç insan topluluğunun yeri değildi, orası milyonların üstünde olan işçi topluluğunun yeri idi orada işçi topluluğu için karar alınacaktı orada kanunların görüşülmesi beklıyorduyu olmadı, olamazdı. Çünkü kin ve intiraslar hükum sürüyordu.

Netice alındı nasıl seçim oldu 12 kişi ispaşina getirdik, fakat çalışma temposu vermedik; seçtik kafi. Hattâ maaşlarının normal ödenmesi içinde bir yol bulamadık, birikmiş para çabuk bitı arkası gelmiyecek gelmiyordu? Kimler kazandı, kimler kaybetti? 12 kişi kazandı: sismi meşhur veya meçhul oda mühim değil bir toplum kaybetti oda Türk işçisi toplumudur çok mühim olanı budur.

Türk-İş kongresinden dönen delegeler bu üzüntü içerisinde ayrılıdılar bunun cezası lider olup geçenlerimselerindi onlarda ergeç cezalarını çekeceklerdir.

Karar zaptı

(Baştarafı 1. Sayfada)

dikten sonra açık olarak reylerin verilmesine geçildi.

Komisyon Başkanı ile diğer 6 üyenin senede iki mazı tutarında ikramiye ve 10 lira çocuk zammı veren işyerlerinde 20 ve daha küçük yaştaki işçilere saat ücreti bürüt 90 Krş. 20 yaşından büyüklere saat ücreti bürüt 105 kuruş mezkür ikramiye ve çocuk zammı vermiyen işyerlerinde ise 20 ve daha küçük yaştakilere saatte 100 Krş. 20 yaşından yukarı işçilere saatte 125 kuruş ödenmesi lehinde rey kullandıkları görüldü.

Netice ve karar:

Vilâyetimiz hudutları dahilinde cam ve camdan mamûl eveya imali işkolunda kurulu işyerlerinde çalışan işçiler.

a) 20 dahil ve daha küçük yaştaki işçilere (saat ücreti bürüt 90 Krş.)

b) 20 yaşından yukarı yaştaki işçilere (saat ücreti bürüt 105 krş.)

2 — Mezkûr ikramiye ve çocuk zammı vermiyen işyerlerinde:

a) 20 yaş dahil ve daha küçük işçilere (saat ücreti bürüt 100 krş.)

b) 20 yaşından yukarı yaştaki işçilere saat ücreti bürüt 125 Krş.

Asgari ücret ödenmesine

Sayın Bahri Ersöz

(Baş tarafı 3. de)

künde 8 günden beri devam edegelen e etraf için tehlike arzeden Yunan ve Yugoslav tankerlerindeki yanginlardan mütevellit ilgililerin aldıkları tedbirleri ilefendi hassasiyetlerinin yerinde ve göğüs kabartıcı olduğunu müşahede etmekteyiz.

Görevimizin insafında zaman zaman iş mevzularımızda tehaddüs edecek ihtiyaçlarımızda göz önüne alınacağı ümit ve temennisi ile için bizleri sevindirecektir.

Derin hürmetlerimizin ka bulünü rica ederim.

Fabrika Sivil Savunma Uzmanı
Kemalettin Kirpikçi

YURDİÇİ Spor Haberleri

169 ncu maç oynandı

Bundan önce yapılan karşılaşmaların 59 unu F. B. 59 unu da G. S. kazanmıştı

İki ezeli rakip Fenerbahçe ile Galatasaray şimdiye kadar 169 defa karşı karşıya gelmişler ve bu maçlarıkaların 59 unu Sarı-Lâcivertliler, 60 ını da Sarı - kırmızılılar kazanmışlardır 41 maç berabere bitmiş, geri kalan 7 müsabaka ise muhtelif sebepleriyle yarım kalmıştır.

169 maçın 79 u İlg. 54 ü hususi, 18 i Mazrif Kupası, 8 i resmi silt ve İstanbul kupası, 3 ü Federasyon kupası, 1 i Gürsel Kupası, 4 ü de Milli lig maçıdır.

169 maçın 65 i Fenerbahçe, 38 i Taksim 19 u weref, 41 i Mithatpaşa 1 i Ankara gücü, 3 ü de 19 Mayıs efdalarında oynanmıştır.

167 maçta atılan 247 gol Galatasaray alesine 239 gol de Fenerbahçe kalesine girmiştir.

Spor şûrası için 30 namzet tesbit edildi

Ankara (Hususi) — Spor Şûrası için, Vali Muavininin başkanlığındaki 5 kişilik heyet, vezifesini bitirmiştir. Orhan Seref Apak, Cemal Baştuk, Ali Göker, Namık Kalojlu ve Aydın Saracoğlu'dan mü teşekkül heyet, Spor Şûrası için Eeden Terbiyesi Umum Müdürlüğünün istediği 30 namzet üyesi tesbit etmiştir. Bu 30 kişilik liste Valinin tasdikinden sonra, Umum Müdürlüğe verilecektir.

Seçilen adaylar arasında kulüp idareleri, eski sporcular, federasyon başkan ve âzaları ile hususi menşuplarının bulunduğu belirtilmektedir. Eeden Terbiyesi Umum Müdürlüğü bu 30 aday içinden aşıklama yapmak yetkisine sahiptir.

İngiltere'de Lig maçları

İngiltere'de oynanan 22 nci hafta lig maçlarında su netıceler alınmıştır.

Arsenal 2, Burnley 5, Birmingham C. 2, Bolton W 2;
Blackburn R. 1, Manchester U. 2
Blackpool 5, Leicester 1;
Cardiff C. 2, Fulham 0,
Chelsea 2, Aston Villa 0;
Everton 1 Tottenham H. 2;
Manchester C. 1, Nottingham F. 2;
Newcastle U. 0, Preston N. E. 0;
W. B. Albion 2, Sheffield W. 2;
West Ham U 5, Wolverhampton 0.

KAYSERİ SÜMER SPOR KULÜBÜ

Sümerbank müesseseleri içinde 1953 senesinde kurulan mektepli kulüplerin Gayesi memleket gençlerini bedeni ve bedii inkişaflarını geliştirmektir.

Basta Müessese Müdürü, İbrahim Eteroğlu, Teknik Müdür Muavini Yüksek Mühendis İsmet Akkıran ve İdari Müdür Muavini Cavit Mutlu olmak üzere bütün tesislerile modern yüzme havuzunu memleket gençliğine armağan suretile Kayseri sporunun inkişafına büyük katkı almışlardır.

Futbol, Güreş, Atletizm, Basketbol, Hentbol, Voleybol, Kayak, Tenis ve Yüzme sporları muntazam yapılmaktadır. Kuruluşundan bugüne kadar daima Kayseri futbolunun önderliğini yapmış grup, gruplar arası ve turkiye birinciliği müsabakalarına defalarca iştirak etmişlerdir. Güreş, atletizm ve kayak sporlarında da bir çok muvaffakiyetli derecelere erişmişlerdir. Ile de fa Şampiyonluğu Şampiyonu olan kulübümüz birçok seçilerinde ve bilhassa Ümirlerde muvaffakiyetli maçlar çıkararak temayüz etmiştir.

Ve son Ankara takımlarile Ankara takımımız Ankara sporu popüler takımıdır. Kayseriye getirerek spor seyrcr halkımıza güzel müsabakalar çıkararak spor zevkini tatmin etmiştir. Bu sülme kadar hariç memleketlerden, Yugoslav (METALAS) ve kardes Kıbrıs Doğan Türk Birliği takımda Sümer Spor tarafından Kayseriye getirilmiştir.

Ve yüzme havuzu su spor cularına sunulur.

Ahmet - Resul, Necati - İbrahim, Cemal, Doğan - Yılmaz, Yüksel, Rıfat, Erol, K. Erol, Ihsan, Gültekin, Okan, Tanman, İbrahim, Faruk, Rıdvan, Tacettin, Turan, Refik.

Kendi bünyesinde yetişen futbolcularımız eski futbolcularımızdan (Sabahattin Tunca) tarafından çalıştırılmaktadır.

Üç senedenberi avarajlarla şampiyonluğa hazırlanan takımımız bu sene şansızlık yüzünden 9 takım arasında 3. olmuştur.

— Güreş takımımız antrenörleri Ali Gökhan: memleketinde muntazaman çalışmakta ve birçok güreşçilerimiz birinciliklerde iyi dereceler almışlardır.

— Avcılık kolu: Başkan İşletme vefi Şefik Ulağlıçe idaresinde mevsiminde muntazaman her pazar en az 3 - 4 kişilik ekip ile Kayseri civarında avlanmaktadırlar. Atıcılık kolumuz yapılan müsabakalarda muvaffakiyetler elde etmişlerdir.

— İşci ve memurlarımızın istifadeleri için kütüphane - lokallerimiz vefhadis iki filim gösterme, sinemamız muntazaman çalışmaktadır.

Kayseriye bugüne kadar yapılmayan stadın yokluğunu mümkün mertebe gençliğe aratmamış bütün spor tesislerini gençliğin spor yapması için açmıştır.

Tribünlü ve antrenmanda olan iki muntazam futbol sahamız, 3 adet tenis kortumuz, 2 voleybol ve 1 de basketbol sahamızın yanında nizami olan kapalı havuzda yüzme havuzumuz vardır.

Kayseri Sümerspor güreş takımı

Real Madrit İspanya Sarayında

Barselon şehrinde 120 000 seyirci önünde oynanan İspanya liginin en mühim maçında ezeli rakibi Barcelonayı beklenmedik bir şekilde fakat büyük farkla 5-3 mağlûp eden Real Madrid futbol takımını İspanya Devlet Reisi General Franco, Madriddeki sarayında kabul etmiştir.

Real'in mürebbiyesi başkanı D. Santiago Bernabeu, kulüb takımı ile birlikte Avrupa Kupa Şampiyonu olan Real Madrid futbol takımını İspanya Devlet Reisi General Franco, Madriddeki sarayında kabul etmiştir.

Real'in mürebbiyesi başkanı D. Santiago Bernabeu, kulüb takımı ile birlikte Avrupa Kupa Şampiyonu olan Real Madrid futbol takımını Avrupa Şampiyonluğu Kupasını kazanan Real Madrid'in mensupları sporuna yaptığı hizmetlerden dolayı teşekkür etmiş ve milyonerler takımının en iyi oyuncularından biri olan Zarraga'ya altın madalya diğer futbolculara birer dolma kalem hediye etmiştir.

Spora büyük önem veren General Franco dört ay önce Remalleta (Barcelona), Garay (Barcelona), Di Stefano (Real Madrid), Segarra (Barcelona), Di Stefano (Real Madrid), Segarra (Barcelona) yı spor sahasında yaptıkları muazzam hizmetlerindendolayı İspanyanın en büyük nişanı ile taltif etmiştir.

Bilindiği gibi geçenlerde Belçika Kralı Boudin ve mâtakbel eşi İspanya Prensesi Fabiola, Real Madrid'i Brükseldeki kraliyet sarayında kabul etmişlerdi. Real İspanya sarayına giren ilk takımdır.

Ping - Pong'ta Macariristan Çin'i 8-2 mağlûp etti

Halen Çinde turnede bulunan Macaristan milli ping - pong takımı Pekin şehrinde Çin muhtelitli ile yaptığı karşılaşmayı 8-2 kazanmıştır.

Barcelona - Spartak maçlarının tarihleri

Üstüste beş defa Avrupa Şampiyon Kulüpler turnuvasını kazanan Real Madrid'i yenen İspanya şampiyonu Barcelona, Çek şampiyonu Spartak-Karlovy Vari ile yapacağı 1-4 final maçları için 4 Ocak (Prag) ve 18 Şubat (Barcelon) tarihlerini tekif etmiştir. Çekoslovakya şampiyonu Spartak'ın bu tarihleri kabul etmesi beklenmektedir. Kadromuzda Kheik ve Zikan'ın bu iki milli futbolcu bulunan Spartak'ın şöhretli Barcelona takımı karşısında bir netice elde ihtimali sağlamdır.

Dünya Sporundan

KISA HABERLER

Macar Rudolf Karpati Arjantine davet edildi

Olimpiyat kulüp şampiyonu Macar Rudolf Karpati, Ocak ayında Buenos Aires'te yapılacak enternasyonal eskrim turnuvasına davet edilmiştir. Aynı turnuvaya daha birçok ünlü eskrimci iştirak edecektir.

★

GRENOPLE takımının yeni transferi

Fransa 1. liginden hâlen 13. durumda bulunan Grenoble kulübü Arjantinin Rosario şehrinden Central Cordoba kulübünün 25 yaşındaki kiymet li saş içi Riccardo Raccorra'yı satın almıştır.

Bilhassa son üç yıl içinde güzel oyunlariyle temayüz eden Raccorra, 1957 den beri memleket dışına giden 42 nci Arjantinli futbolcudur.

★

Tunus - Fas eleme maçı

Tunus ile Fas arasındaki 1962 Dünya Kupasının üçüncü eleme maçı 8 Ocak Pazar günü Fransa'nın Nimes şehrinde oynanacaktır.

İdari bakımdan Tunus şehrlerinde yapılan ilk iki karşılaşmayı ev sahipleri 2-1 kazanmış lardır.

Maçın tarihi, 8 Ocak 1961