Aydınlık

Kuruluş yılı: 1921
Kurucusu: ŞEFİK HÜSNÜ

BÜTÜN ÜLKELERİN İŞÇİLERİ VE EZİLEN HALKLAR, BİRLEŞİN!

SALI
1
TEMMUZ 1980
10 LIRA

ABD TÜRKİYE'Yİ NASIL GÖRÜYOR

● AP, CHP, MSP VE SOL GRUPLAR KONUSUNDA ABD NE DİYOR? ● ABD, TÜRKİYE'DE PARLAMENTER REJİM VE ASKERİ DARBE İHTİMALİ. ● ABD AÇISINDAN TÜRKİYE'NİN ASKERİ VE EKONOMİK TABLOSU ● AMERİKA, TÜRKİYE'DEKİ SİYASAL İSTİKRARSIZLIK KONUSUNDA NE DÜŞÜNÜYOR? ● TÜRKİYE'NİN SOVYETLERLE İLİŞKİSİNİ NASIL DEGERLENDİRİYORLAR?

SEKİZİNCİ SAYFADA

Yeni hükümet pazarlığı sonuçlanmadı hükümetin kaderi henüz belli değil

"MİLLİ ÇÖZÜM" ÖNERİSİNİ TEKRARLAYAN

Erbakan, "Gelin hükümeti uzaklaştıralım" dedi

Demirel Güvenoyu isterken, Erbakan Parlamento hükümeti için çağrı yaptı

● Erbakan CHP-MSP koalisyonuna karşı çıkıp kendi başkanlığında üç parti hükümeti önererek CHP'yi yokuşa sürmeye devam ediyor.

● Ecevit, "Kurulacak hükümetin amacı üzerinde Erbakan'la aynı fikirdeyiz" dedi.

● CHP grubu Ecevit'e tam yetki vererek, pazarlıklara devam edilmesini kararlaştırdı

● Demirel, "Güvenoyu alamazsak başımız dik millete gideceğiz" dedi.

ANKARA (ÖZEL)

CHP'nin AP azınlık hükümeti hakkında verdiği gensoru önergesi dün Millet Meclisi Genel Kurulunda tartışılırken, MSP Genel Başkan Necmettin Erbakan, "milli çözüm hükümeti" önerisini tekrarlayarak, "Gelin bu hükümeti uzaklaştıralım" dedi. Ancak milli çözüm hükümeti konusundaki pazarlık henüz sonuçlanmadığından hükümetin kaderi de belli olmadı. Başbakan Süleyman Demirel ise, Meclis Başkanlığına bir önerge vererek hükümet hakkında güvenoyu talep etti ve "Güvenoyu alamazsak, başımız dik millete gideriz" dedi.

GENSORU GÖRÜŞMELERİ

CHP'nin AP hükümeti hakkında verdiği gensoru görüşmeleri sırasında ilk sözü alan CHP Millet Meclisi Grup Başkanvekili Coşkun Karagözoğlu "Anarşi ve enflasyonu iki katına çıkaran bu hükümet gitmelidir" dedi. Karagözoğlu Demirel'in yedi ay önce "Türkiye anarşi ve enflasyon meselesini çözmedikçe hiç bir meselesini çözemez" dediğini hatırlatarak, "İşte görülüyor ki, anarşi ve enflasyon meselesinin çözülmesi şöyle dursun, bunlar iki katına çıkmıştır. Eğer Demirel sözünün eriyse hükümeti bir an önce bırakmalıdır" şeklinde konuştu.

Bu konuda resmi belgelere dayanarak açıklamalarda bulunan Karagözoğlu, bu hükümet döneminde üretimin de düştüğünü belirterek, çimento, demir, kağıt, petrol, kömür, elektrik, gübre üretimindeki düşüşleri anlattı. AP hükümeti döneminde haftada 64 kişinin öldüğünü belirten Karagözoğlu, "Resmi belgelere dayanan açıklamamı Sayın Demirel çıksın da bu kürsüde yalanlayabilirse yalanlasın" dedi.

Daha sonra erken seçim ko-

(Devamı S. 6 Sü. 7'de)

DISK Genel Başkanlığına yeniden Baştürk seçildi

İŞÇİ SERVİS

DİSK Genel Kurulunun 5. gü nünde öğleden sonra ya lan seçimler sonucunda Abdul h Baştürk 416 oyla yenider DİSK Genel Başkanlığına seçil Genel Sekreter ve diğer DİSK rütme Kurulu üyeleri ise bu yapılacak seçimlerde belirle k.

Genel Kurulun dünkü oturu Baştürk'ün sabahtan kalı ası üzerine DİSK'e bağl likaların başkanları ortak bi rge vererek tüzük değişikliğ nusundaki Genel Kurul kararı Baştürk'e karşı güvensizlil u olarak yorumlanmamasın tediler. Daha sonra Genel Ku ldan oluşturulan bir heyet türk'ün evine giderek kendisi Genel Kurula davet etti. Baş k önceki günkü oturumda tü değişikliği tartışması sıra da Genel Sekreter konusunda ndi görüşünün azınlıkta kalma üzerine Başkanlıktan ayrıldığı belirterek Genel Kurulu terk nişti.

Baştürk büyük tezahürat ara da Genel Kurula döndü ve ya n seçimler sonucunda 416 oy . 34 oy boş çıktı, 4 oy ise işik adaylara verildi. Abdul Baştürk yeniden seçildikten ra yaptığı konuşmada delege in güvenine teşekkür etti ve ün DİSK üyelerini Genel Ku an sonra da birlik ve disiplin

(Devamı S. 6 Sü. 1'de)

ail komandoları, ney Lübnan'da k sayıda istinliyi katletti

BEYRUT

BEYRUT Radyosu, İsrail komandolarının önceki ge helikopterlerle Güney Lüb 'a giderek çok sayıda Filistin atlettiğinibildirdi. Lübnan'ın vlet Radyosu, İsrail komando nın gece düzenlediği saldırı sı nda bölgedeki Filistin mülteci mplarını yoğun bombardıman şine tuttuğunu belirtirken, ö ve yaralılar arasında birçok ka ve çocuğun bulunduğunu da kladı.

Celal Demirtaş ve Halil Şahin'in cenazeleri memleketleri olan Isparta'ya gönderildi

Komandoların katlettiği öğrenciler için DGSA'da tören düzenlendi

İSTANBUL (ÖZEL)

GEÇTİĞİMİZ cuma akşamı, Üsküdar'daki evlerinde faşist katiller tarafından katledilen Devlet Güzel Sanatlar Akademisi (DGSA) Resim Bölümü öğrencisi Celal Demirtaş ve İstanbul Teknik Üniversitesi (İTÜ) öğrencisi Halil Şahin, DGSA'da düzenlenen bir toplantı ile anıldı.

Öğrenci Temsilciliği tarafından düzenlenen toplantıda söz alan öğretim görevlisi ve öğrenciler, komandoların yurtseverler ve devrimci kişilere yönelttikleri saldırı ve cinayetleri lanetlediler.

Ayrıca Öğrenci Temsilciliği ve DGSA'lı, Devrimci Gençlik Birliği üyeleri okul kantini ve girişine olayı lanetleyen panolar astılar.

Öte yandan, Celal Demirtaş ve Halil Şahin'in cenazeleri dün Adli Tabiplikten almarak memleketleri olan Isparta'ya gönderildi.

Yüksek düzeyde bir Sovyet diplomatı İran'dan sınırdışı ediliyor

TAHRAN (AA)

TAHRAN Radyosu, Sovyetler Birliği'nin Tahran Büyükelçiliği Birinci Sekreteri Vladimir Galvanov'un "istenmeyen kişi" ilan edildiğini ve 24 saat içinde sınırdışı edileceğini açıkladı.

Radyo, Dışişleri Bakanlığının açıklamasına dayanarak verdiği haberde, Sovyet diplomatın, "yabancı uyruklu birisi ile birlikte casusluk faaliyetinde bulunmaktan" geçtiğimiz hafta tutuklandığını hatırlattı.

Brejnev damadını Afganistan'a vali tayin etti

DIŞ HABERLER SERVİSİ

BATI Almanya'da yayınlanan "Bild Zeitung" adlı yayın organının 30 Haziran tarihli sayısında yazdığına göre Brejnev, Afganistan'a askeri vali olarak damadı Yuri Çurbanov'u tayin etti. Alman gazetesinin haberinde, İçişleri Bakan Yardımcısı olan Yuri Çurbanov'un 1980 Şubat aymdan bu yana Afganistan'daki Rus birliklerinin en yüksek seviyeli sorumlusu olduğu bildirildi.

Çurbanov'dan önce bu görevde bulunan Sovyet generali Ppopotin, 1979 Aralığında, Sovyetlerin Afganistan işgali sırasında, meçhul bir şekilde öldürülmüştü.

ABD ve Batı Avrupa sonucu bekliyor

Brejnev ve Schmidt, 1974 yılının Kasım ayında yaptıkları görüşmeden sonra yeniden bir araya geldiler. Bu kez daha saldırgan bir Brejnev ile daha yatıştırıcı bir Schmidt karşı karşıya geliyor.

Schmidt Moskova'da

MOSKOVA

ALMAN Başbakanı Helmut Schmidt, iki günlük resmi bir ziyaret için dün Sovyetler Birliği başkenti Moskova'ya gitti. ABD ve Batı Avrupalıların ilgi, biraz da kuşku ile izledikleri bu gezi sırasında Alman Başbakanı, Brejnev ile temaslarda bulunacak. İki liderin ele alacağı konular arasında, Avrupa'ya yerleştirilmesi kararlaştırılan orta menzilli NATO füzeleri, Afganistan sorununa çözüm ve ikili ilişkiler bulunuyor.

Füzeler ve Afganistan konusunda iki tarafın da eski tutumlarında ısrar edeceklerini tahmin eden gözlemciler, Bonn ile Moskova arasında uzun vadeli bir ekonomik işbirliği antlaşması imzalanacağını belirtiyor.

Cesetlerin yanındaki çantalardan sol içerikli kitaplar çıktı

Kanarya'da iki ceset bulundu

● Konya'da bir ilkokul öğretmeni öldürüldü.

HABER MERKEZİ

İSTANBUL'UN Kanarya semtinde dün iki erkek cesedi bulundu.

İstanbul Emniyet Müdürlüğü yetkililerinden alınan bilgiye göre, önceki gece saat 02.00 sıralarında bir ihbar üzerine, Kanarya Leylak Caddesindeki bir arsada bir erkek cesedi bulundu. Yetkililer, tabanca ile öldürülmüş olarak bulunan kişinin adının Reşat Yavuz olduğunu belirttiler.

Dün sabah da yine bir ihbar üzerine aynı semtteki Çakar Sokağa giden ekipler, adının Efendi Diril olduğu belirlenen bir genci tabanca ile öldürülmüş olarak buldular. Reşat Yavuz'un Avcılar Emaş Fabrikasında işçi olduğu bildirildi. Her iki cesedin yanındaki çantalarda Lenin ve Marks'a ait kitaplar bulundu.

KONYA'DA BİR ÖĞRETMEN ÖLDÜRÜLDÜ

Konya'nın Karaman ilçesine bağlı Taşkale kasabasında ilkokul öğretmeni İsmail Aksoy öldürüldü. İl Jandarma Alay Komutanlığı yetkililerinden alınan bilgiye göre, Adnan Akgül adlı kişi, görüş ayrılığı yüzünden öğretmeni tabancayla vurarak öldürdü. Adnan Akgül ile kendisine

(Devamı S. 6 Sü. 2'de)

K.Maraş davasında savunmalara yine başlanamadı

MHP'lilerin avukatları savunmadan kaçtıkça, sanıklar birer ikişer firar ediyor

● Sanıklardan İbrahim Nedirli'nin de kaçtığı anlaşıldı.

ADANA (ÖZEL)

KAHRAMANMARAŞ toplumsal olayları davasında savunma yapmak için söz alan sanık vekili avukatlar yine savunma yapmadılar. Bu arada sanıklardan İbrahim Nedirli'nin de firar ettiği anlaşıldı.

Sanık vekili avukatlardan Selahattin Aydın 5,5 saat süren konuşması boyunca Kahramanmaraş olaylarının bir isyan olmadığını, tahrike kapılan sağ görüşlü yurttaşların kendini savunması olduğunu ileri sürdü.

Selahattin Aydın, Ulucami'de cuma namazı kılmak için toplanan 10 bin kişilik sağ görüşlü topluluğun, 2 öğretmenin cenaze yürüyüşüne katılanların attıkları sloganlarla tahrik olduğunu, kendini savunmak amacıyla olaylara katıldıklarını iddia etti. Aydın, olayın bir Alevi-Sünni çatışması

(Devamı S. 6 Sü. 5'te)

Deniz Kuvvetlerimiz Boğazdan bildirimsiz geçen Bulgar savaş gemilerini durdurdu

● Tekirdağ önlerinde "dur" ihtarına savaş düzenine geçerek cevap veren Bulgar gemileri, daha sonra Ankara'dan gelen emirle serbest bırakıldı

TEKİRDAĞ (ÖZEL)

BULGARİSTAN Deniz Kuvvetlerine ait üç savaş gemisinin, 17 Haziran günü resmi bildirim yapmadan İstanbul Boğazından geçtikleri ve kendilerini durdurmak isteyen Deniz Kuvvetlerimize karşı direndikleri bildiriliyor.

Yetkililerden elde edilen bilgilere göre, olay şöyle gerçekleşti: Sabah 7,30'da, üç Bulgar ve iki Sovyet savaş gemisi İstanbul Boğazına girdiler. Rusların gerekli resmi işlemi yaptığı, Bulgar gemilerinin ise hiç ses çıkarmadan Marmara'ya yöneldiği görüldü. İkisi muhrip ve biri yardımcı gemi sınıfından olan Bulgar gemileri saat 16.00 sıralarında Deniz Kurdu Tatbikatını yürütmekte olan savaş gemilerimiz tarafından Tekirdağ önlerinde durduruldu.

Gemilerimizden Bulgarlara "dur" ihtarı yapılınca, Bulgar gemileri savaş düzenine geçti. Bulgarlara Türk sularında bulundukları ve teslim olmaları gerektiği hatırlatılınca, Bulgar gemilerinden "Biz ancak Bulgar komutanından emir alırız" cevabı geldi. Tekirdağ önlerindeki gerginlik iki saat kadar sürdükten sonra, telsizle Ankara'dan gelen bir emir üzerine Bulgar gemileri serbest bırakıldı ve derhal gitmeleri istendi.

Yetkililer, Bulgar ve Rus gemilerinin ortak tatbikat yapmak üzere Akdeniz'e gittiklerini, aynı sıralarda Deniz Kurdu Tatbikatımızın yapılmakta olduğunu hatırlatıyorlar. Öte yandan, Bulgar gemilerinin saat 7.30'dan 16.00'ya kadar Marmara'da kalabilmesinin son derece sakıncalı olduğu ve bu gibi durumlara karşı acilen önlem alınması istendi.

Sovyet gemileri bildirim yaparken, Bulgar gemilerinin bildirimde bulunmaması Sovyetlerle Bulgarların ortak bir taktikleri olarak değerlendiriliyor.

Diyarbakır'da Türk-İş ve DİSK Şube Başkanları SSK'yı protesto etti

DİYARBAKIR (ÖZEL)

DİYARBAKIR'da Türk-İş ve DİSK'e bağlı 29 sendikanın şube başkanları, önceki gün Kurumu protesto amacıyla SSK Bölge Müdürlüğü binası önüne ve Sigorta Hastanesi önüne birer siyah çelenk bıraktılar. Sendika başkanlarının bu eylemi, 30 Haziran günü toplanacak SSK 35. Genel Kurulu öncesi yetkililerin dikkatlerini çekmek amacıyla düzenledikleri öğrenildi.

Türk-İş ve DİSK'e bağlı 29 sendika başkanları, ayrıca konuyla ilgili basına ortak bir açıklamada da bulundular. Ortak açıklamada devletin bütün yurttaşların beden ve ruh sağlığı için gerekli tedbirleri almak zorunda olduğunu belirten Anayasa maddesi hatırlatıldıktan sonra, "SSK üst yöneticilerinin bu hükümden ya habersiz oldukları, ya da kasıtlı olarak Anayasa hükmünü uygulamadıkları gerçeği ortaya çıkmaktadır" deniliyor.

Açıklamada kurumla ilgili şu görüşler ileri sürüldü:

"SSK Diyarbakır Bölge Hastanesinde 29 mütehassıs hekim bulunması gerekirken, halen hastanede 7 hekim görev yapmaktadır. Diğer kadrolar boş bulunmaktadır.

"Yukarda sözü edilen mütehassıs hekim kadrosu, 1969 yılının ihtiyacını karşılamak üzere tahsis edilmiştir. Şimdi 1980 yılında olmamıza rağmen, hâlâ 1969 ihtiyacı kadro bile tamamlanmamıştır."

Açıklamada ilaç sorunu ile ilgili olarak da, hastaların kurum eczanelerinde ilaç bulamadıkları, dışarıya sevkedilen reçetelerdeki ilaçların da bulunmadığı ve hastaların ilaçlarını karaborsadan temin etmek zorunda bırakıldıkları belirtiliyor. SSK'nın ilaç fabrikası kurması ile ilgili kanun 1972'de çıkmasına rağmen, fabrika kurulmasının 7 yıl ertelendiği ve şimdi de sadece 4 çeşit ilaç üretildiğine dikkat çekilerek, kurumun sadece 1978 yılı için ilaç tekellerine 600 milyon lira para

Apocular ve KUKçular "ateşkes" ilan ettiler

DİYARBAKIR (ÖZEL)

GÜNEYDOĞU bölgesinde geçtiğimiz aylarda bir birlerine karşı adeta savaş açan Apocularla KUK'cular, Kurtuluş grubunun çabaları sonucu aralarında ateş-kes ilan ettiler. Yayınlanan ortak bildiride özetle şöyle deniyor:

"Ortadoğu'nun sıcak savaş ortamına sürüklendiği bu dönemden özel olarak etkilenen ve sömürgeci baskıların alabildiğine yoğunlaştığı Kürdistan'da, siyasi hareketler arasındaki çatışmalar, provokatif ortam hazırlaması ile kitleleri gelecek açısından tedirgin etmesi Kürdistan Kurtuluş mücadelesini zedelemekte ve siyasi hareketlerin sorumluluk ve görevini büyük ölçüde engellemektedir.

"Bu olumsuzlukların giderilmesi yönünde (bugünkü aşamada) KUK ile PKK siyasi hareketleri arasında bir süreden beri olagelen çatışmaların durdurulması gerektiği, sözkonusu iki siyasetin de siyasi hareketler

(Devamı S. 6 Sü. 2'de)

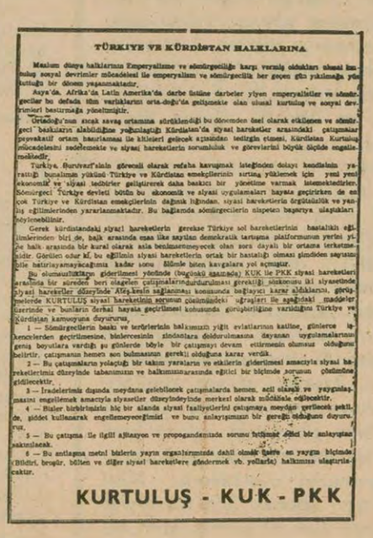

TÜRKİYE VE KÜRDİSTAN HALKLARINA

Mazlum dünya halklarının Emperyalizme ve sömürgeciliğe karşı vermiş olduktan ulusal kurtuluş sosyal devrimler mücadelesi ile emperyalizm ve sömürgecilik her geçen gün yıkılmağa yüz tutuluşta bir dönem yaşanmaktadır.

Asya'da, Afrika'da Latin Amerika'da darbe üstüne darbeler yiyen emperyalistler ve sömürgeciler bu defada tüm varlıklarını orta-doğu'da geliştirmekte olan ulusal kurtuluş ve sosyal devrimleri bastırmağa yöneltmişlir.

Ortadoğu'nun ayrık savaş ortamına sürüklendiği bu dönemden özel olarak etkilenen ve sömürgeci baskıların alabildiğine yoğunlaştığı Kürdistan'da siyasi hareketler arasındaki çatışmalar provokatif ortam hazırlaması ile kitleleri gelecek açısından tedirgin etmesi, Kürdistan Kurtuluş mücadelesini zedelemekte ve siyasi hareketlerin sorumluluk ve görevlerini büyük ölçüde engellemektedir.

Türkiye, durumun'ın görevdi olarak refaha kavuşmak istediğinden dolayı kendisinin yaratmağı bunalımın yükünü Türkiye ve Kürdistan emekçilerinin sırtına yüklemek için yeni yeni ekonomik ve siyasi tedbirler geliştirerek daha beskici bir yönetime varmak istemektedirler. Sömürgeci Türkiye devleti bütün bu ekonomik ve siyasi uygulamaları hayata geçirirken de en çok Türkiye ve Kürdistan emekçilerinin daşmak ağından, siyasi hareketlerin örgütsüzlük ve yanlış eylemlerinden yararlanmaktadır. Bu bağlamda sömürgecilerin nispeten başarıya ulaşıkları söylenebilir.

Gerek kürdistandaki siyasi hareketlerin gerekse Türkiye sol hareketlerinin hastalıklı eğilimlerinden biri de, halk arasında esas ilke sayılan demokratik tartışma platformunun yerini yıkıcı halk arasında bir kural olarak asla benimsetmeyecek olan sözü dayalı bir ortama terketmesidir. Görülen odur ki, bu eğilimin siyasi hareketlerin ortak bir hastalığı olması şimdiden sayısız bile hatırlayamayacağımız kadar sonu ölümle biten kavgalara yol açmıştır.

Bu olumsuzluklara giderilmesi yönünde (bugünkü aşamada) KUK ile PKK siyasi hareketleri arasında bir süreden beri olagelen çatışmaların durdurulması gerektiği sözkonusu iki siyasetinde siyasi hareketler düzeyinde Ateş-kesin sağlanması konusunda sağlayacı karar almalarını, gerekli önlemde KURTULUŞ siyasi hareketinin sorumlu çözümlenmesi çağrısı ile sağlıklı mağlaşlar üzerinde ve bunların derhal hayata geçirilmesi konusunda görüşbirliğine varıldığını Türkiye ve Kürdistan kamuoyuna duyuruyu.

1 — Sömürgecilerin basın ve sırbirlerinin bakımının yiğit evlatlarının katline, günlerce işkencelerden geçirilmesine, binlercesinin zindanlara doldurulmasına dayanan uygulamalarının geniş boyutlara vardığı şu günlerde böyle bir çatışmayı devam ettirmenin olumsuz olduğunu belirtir, çatışmanın hemen son bulmasının gerekli olduğuna karar verdik.

2 — Bu çatışmaların yolaçtığı bir takım yaraların ve etkilerin giderilmesi amacıyla siyasi hareketlerimiz düzeyinde tabanımızın ve halkımızın arasında eğitici bir biçimde sorunun çözümüne gidilecektir.

3 — İradelerimiz dışında meydana gelebilecek çatışmalarda hemen, acil olarak ve yaygınlaşmasını engellemek amacıyla alyasetler düzeyindeyinde merkezi olarak müdahale edilecektir.

4 — Biler birbirimizin hiç bir alanda siyasi faaliyetlerini çatışmaya meydan getirecek şekilde, şiddet kullanarak engellemeyeceğimizi ve bunu anlayışımızın bir gereği olduğunu duyuruyuz.

5 — Bu çatışma ile ilgili ajitasyon ve propagandamada sorunu birliğimiz adını bir anlayışla sakınılacak.

6 — Bu antlaşma metni bülerin yayın organlarımızda dahil olmak üzere en yaygın biçimde (Bülten, broşür, bülten ve diğer siyasi hareketlere göndermek vb. yollarla) halkımıza ulaştırılacaktır.

KURTULUŞ - KUK - PKK

Devrimci ağabeyler ve kardeşler tartışması

Ağabey ve kardeş çelişkisi, kardeşin bir ağabeyi olduğunu ağabeyin de bir kardeşi olduğunu anladığı yaşta başlar desek. Kardeşin büyüğüne "abi" diye seslenmesi ile aralarında bir farklılık olduğunu göstermektedir desek... Çünkü biri büyük diğeri küçüktür diye başlasak söze.

Şimdi okuyuculardan kardeşler "Büyük ise yani, baskı kurmak zorunda mı" diye atılabilirler. Ya da ağabeyler "İşte sorun buradadır, küçük küçüklüğünü, büyük ise büyüklüğünü bilmeli" demeyi fırsat bilebilirler.

Bazen bütün aileyi birbirine katacak derecede büyüyüveren ağabey-kardeş çatışmasında haklı kimdir. Meclisimiz ne ağabeylerin meclisidir, ne de kardeşlerin. Ama hep küçük korunduğundan kardeşlere fazla söz hakkı tanırsak hoş görülsün.

Ağabey-kardeş arasındaki tartışmalarda çoğu kez anne babalar da taraf oldukları için, anne babaların da bu konudaki görüşlerini belirtmelerini dileriz.

İşte size bir kardeşin mektubu. Mektubun sahibi 16 yaşında bir kız kardeştir. İstanbul'da oturmaktadır. Ağabeyinin de kendi görüşlerini yazmasını dileyerek mektubunu tartışmaya sunuyoruz:

"Adım S. U. Size bu mektubu göndermemin sebebi, özgürlüğü şöyle derin bir şekilde tanımlamanızı rica ediyorum. Sakın ters anlamayın. Benim bir tane ağabeyim var, en büyüğün küçüğü, 21 yaşında, Aydınlık'çı mı Aydınlık'çı, devrimcinin kendisi ama özgürlük denen şeyin yakınından bile geçmiyor. Ben 16 yaşındayım. Bana ve benim 1 yaş büyük olan ağabeyime baskı yapıyor. Ben de ona dedim ki, devrimciliğin sizce özgürlük anlayışı bu mu dedim, sesini kesti.

Siz özgürlüğü bu şekilde mi görüyorsunuz? Evden dışarı çıkıyorum akşam baskı. Akşam iş dönüşü geliyor hafif bir şey olsun "Sizi veya seni ayağımın altına alırım" falan. Aynı Kunta Kinte'ye yapılan hareketler yapılacak. Eğer ki, yaşım küçük olsaydı sesim çıkmazdı. Ama 16 yaşındayım. Neyse kafanızı ağrıttım."

Evet sevgili ağabeyler ve kardeşler ne diyorsunuz?

Bir istek mektubu

Sivas'tan yazan okuyucumuz B.Y. de bir tartışma konusu öneriyor:

"Daha önce açılıp, sonradan kapanan Aydınlık Meclisi'nin fikir hayatının önemli ölçüde gerilediği bu şartlarda, saflarda canlı bir fikir hayatının gelişmesine hizmet edeceği ve büyük bir eksikliği dolduracağına inanıyorum. Meclisimizin açılmasına çok seviniyoruz.

"Bugün yurtsever demokrat çevrelerde önemli bir ihtiyacı gidereceğini düşündüğün şu anlayışların tartışılmasında yarar görüyorum.

"Geçenlerde Divriği Lisesinde geçen bir olayı anlatacağım size. Okul tatil oldu, kurslar başladı, genellikle yurtsever öğrenciler bırakıldı. Kursa girmek için dilekçe veren öğrenciye MHP'li Müdür kursa gelmeyeceksin diyor. İdareye de ayrı emir veriyor. Neden yok, neden öğrencilerin yurtsever olması. Şimdi çocuklar kursa devam edemiyor. Zaten MHP'li öğretmenler kursta ders yapmıyorlar, "Bir yıl boyunca öğrettik, öğrenmediniz de, şimdi mi öğreneceksiniz" diyorlar.

"Daha sonra konuştuğum kursa alınmayan öğrenci, birkaç arkadaşına bu konuda mücadele etmesini okul idaresini kaymakama, Milli Eğitim Müdürlüğüne vb. yerlere başvurup haklarını aramalarını söyledim Bana 'Kimi kime şikayet ediyorsun. Müdür onlardan, kaymakam onları destekliyor, devlet onların devleti. Hem şikayet etsek yine biz zararlı çıkıyoruz, çekiyorlar idareye sorgu sual ediyorlar'dedi.

"Yine birçok yerde dayak yiyene, haksızlığa uğrayana aynı şeyi söylesek, onlarda aynı anlayışla hareket edip kadere boyun eğmektedirler. Ne dersiniz, bu konuda meclis kuralım mı? Zaten biz kurmasak da bu meclis birçok yerde kendiliğinden kuruluyor.

"Ne dersiniz? Bu tür olaylarda kimi kime şikayet ediyorsun, şikayet bir şey kazandırmaz deyip susalım mı? Ya da yasal yollara başvurup mücadele mi edelim?"

OKUYUCU KARİKATÜRLERİ

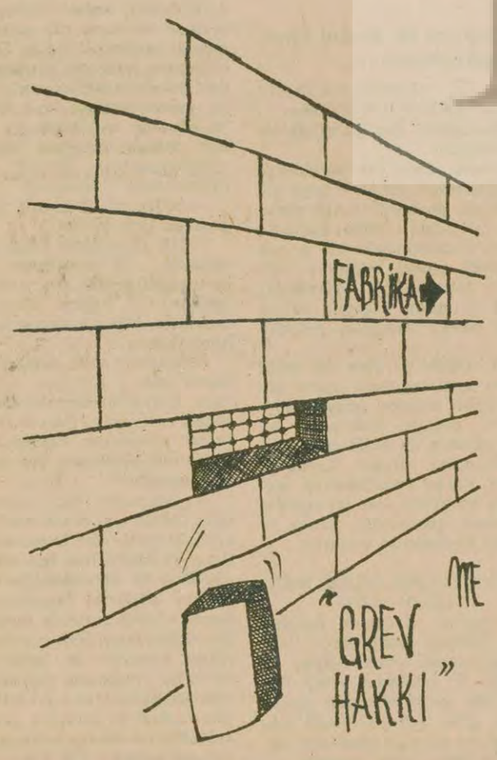

düşünce dünyası

ANAYASA DÜŞMANLARI HÜSRANA UĞRAYACAKTIR

H.Ümit Bayram
(Memurlar Derneği Genel Başkanı)

Yönetilenlerin, devletin temeli sayılabilecek bir yazılı kurallar bütünü oluşturarak yöneticilerin keyfi davranışlarına son vermek, iktidarlarını sınırlamak ve kendi hak ve özgürlüklerini teminat altına almak çabaları çok eskiye dayanmaktadır. İngiltere'de 1215'de Magna Carta Libertatum (Büyük Hürriyet Fermanı) ile başlayan bu gelişme, 1789 Fransız Devriminden sonra büyük bir sıçrama yapmış, ihtilâlin yaydığı eşitlik ve özgürlük fikirlerinin ulaştığı her yerde, anayasacılık hareketleri yeni boyutlar kazanmıştır. Ancak, yöneticilerin amaçlarına ulaşması kolay olmamış, her zaman uzun ve kanlı mücadeleleri gerektirmiştir.

1961 Anayasası 100 yıllık bir mücadelenin ürünüdür

Ülkemizde de durum pek farklı değildir. 1865 yılında kurulan Yeni Osmanlılar Cemiyetinin mutlakiyete karşı başlattığı mücadele, 1876'da halk kitlelerinin de ayaklanmasıyla 1. Meşrutiyetin ilanına ve bir anayasa yapılmasına neden oldu. Ancak 1876 Anayasası kişi hak ve özgürlüklerini teminat altına almadığı gibi, padişahın otoritesine de önemli sınırlamalar getirmedi. Hak ve özgürlüklerin düzenlenmesi kanuna bırakılıyor, kanun yapma yetkisi ise padişaha veriliyordu. Bu nedenle Abdülhamit bir sene sonra Meclis-i Mebusanı kapattı. Anayasayı ortadan kaldırdı ve 30 yıllık istibdat dönemi başladı.

Abdülhamit istibdadı, emekçi yığınların yoksulluğunu artırdı. Kitapları toplattı, basına sansür koydu, her türlü hürriyeti yok etti. Ancak halkın mücadelesini durduramadı. Jön Türklerin 1789 Fransız İhtilalinin dünyaya yaydığı fikirleri şiar edinen bir bölümü, 1889'da İttihat ve Terakki Cemiyetini örgütleyerek, istibdada karşı mücadeleye giriştiler. Halkın mücadelesi 1906'dan itibaren yükselmeye başladı. Ve arkasından binlerce ölü bırakarak 1908'de istibdadın yıkılmasına kadar sürdü. 2. Meşrutiyet ilan edildi. Meclis-i Mebusan tekrar açıldı. 1909'da Anayasa yürürlüğe kondu. Halk kitleleri yeni demokratik haklar kazandılar. Basına sansür konamayacağı hükme bağlandı. (Md. 12) Kişi hak ve özgürlükleri tam teminat altına alındı. (Md. 10) 1876 Anayasasında bulunmayan toplanma ve dernek kurma hakkı kazanıldı. (Md. 120)

Öte yandan 1876 tecrübesinden dersler çıkarılarak, kişi hak ve özgürlüklerinin ölü birer madde haline gelmesine neden olan meşhur 113. maddenin padişaha verdiği yetki kaldırıldı.

Ancak İttihat ve Terakki daha baştan feodal-komprador iktidarla uzlaştı. "Partinin kaderine hakim olan hırslı ve tecrübesiz elebaşıları, yerli ve yabancı kapitalistlerin kucağına atılmakta gecikmediler." (1) İç pazarı emperyalistlere tümüyle açtılar ve emperyalizmin sömürüsünü artırmak için kanunlar çıkarttılar. Devrimin üzerinden bir yıl geçmeden "Tatil-i Eşgal Kanunu"nu çıkartarak grevi ve sendika kurmayı yasakladılar. 1909 Anayasası ile kazanılan hakları tümüyle ortadan kaldırdılar.

Bu işbirliği, ülkenin Almanya ile birlikte 1. Dünya Savaşına girmesi ve yenilmesi sonucunu doğurdu. Ulusal Kurtuluş Savaşımız başladı. Kurtuluş Savaşımızın önderi M. Kemal, Anadolu'ya ayak bastığı andan itibaren meclisin toplanmasına çalıştı. 23 Nisan 1920'de TBMM'yi topladı. Meclis 20 Ocak 1921'de Teşkilatı Esasiye Kanununu kabul etti. Yeni Anayasa Kurtuluş Savaşının ve savaşan bir milletin ihtiyaçları ile uyum içindeydi. Bu Anayasa ile "milli egemenlik" fikri kabul edildi ve milletin iradesini temsil eden meclis hakimiyeti sistemi getirildi.

Emperyalizmle uzlaşanlar her zaman halka saldırırlar

Cumhuriyetin ilanından sonra yapılan 1924 Anayasası ile meclis hakimiyeti sistemi devam ettirilmekle birlikte, yürütme organı biraz daha güçlendirildi. Ayrıca, bu Anayasa ile yargı kuvveti bağımsızlık statüsüne kavuşturulmaya çalışılıyordu. Anayasanın 8. maddesi ile "Yargı hakkının bağımsız mahkemeler tarafından kullanılacağı" hükme bağlanıyordu. Ancak, mahkemelerin bağımsızlığını ve yargıçlık güvencesini sağlayacak hükümler tam anlamıyla düzenlenmemişti. Öte yandan yasaların Anayasaya uygunluğunu denetleyecek mekanizma açısından da Anayasada açıklık yoktu.

Kişi hak ve özgürlüklerine geniş bir bölüm ayrılmasına rağmen, sadece hak ve özgürlükler sayılmakla yetinilmiş, gasbedilmelerini önleyecek hukuki güvenceler getirilmemişti. Ekonomik ve sosyal haklardan hiç söz etmeyen 1924 Anayasası, sendika kurma ve grev hakkını kişi hak ve özgürlüklerinin dışında tutmuştur.

Yasama ve yürütme organını denetleyecek hukuki bir mekanizmanın olmayışı, hükümetlere istedikleri gibi hareket etmek imkanını verdi. Hükümetler, gerek "Milli Şef" döneminde, gerekse Bayar-Menderes diktatörlüğü döneminde "millet iradesine"(!) dayanarak çıkardıkları yasalarla milleti ezdiler, sömürdüler, her türlü özgürlüğü ve hakkı yok ettiler.

Özellikle, halkın "Milli Şef" iktidarına duyduğu tepkiyi kullanarak, demokrasi ve özgürlük vaatleriyle iktidara gelen Bayar-Menderes, 10 senelik iktidarları boyunca Anayasayı, hak ve özgürlükleri çiğneme konusunda hayret edilecek bir pervasızlıkla hareket ettiler. "Türkiye'yi küçük Amerika yapacağız." iddialarıyla, ülkeyi ABD emperyalizminin talan ve sömürüsüne açtılar. İzledikleri işbirlikçi siyasetle ülke ekonomisini mahvettiler. İktisadi buhran ağırlaşmaya hayat pahalılığı artmaya başladı. Halk kitleleri hızla yoksullaştılar. Hoşnutsuzluk arttı, muhalefet sesleri yükselmeye başladı. Halkın, yeterli hukuki güvenceden yoksun olmasını da fırsat bilen Bayar-Menderesler muhalefeti bastırmak için her türlü kanunsuzluğu yaptılar.

1953-54 yıllarında Toplantı ve Gösteri Yürüyüşü hakkı gasbedildi. Basın özgürlüğü yok edildi. İşçi ve köylülerin direnişleri ezildi. Partizanlık aldı, yürüdü. 1954 yılında çıkarılan 6435 sayılı yasa ile memurların haklarını aramaları yasaklandı. Memurlar, iktidarın kapıkulları haline getirilmeye çalışıldı. Yargıç bağımsızlığı ayaklar altına alındı. Danıştay işgöremez hale getirildi.

Bayar-Menderes diktatörlüğü, son zamanlarında halk üzerindeki baskı ve zulmünü iyice artırdı. Anayasa ve hukuk dışı davranışlarıyla meşruluğunu kaybeden bu iktidara karşı direnme hakkını kullanan halk, 27 Mayıs 1960'da Bayar-Menderes iktidarını yıktı.

Halkın hürriyet isteği ile gelişen demokratik akımın etkisiyle 1961 Anayasasında birçok demokratik hüküm yer aldı. Bayar-Menderes faşist iktidarı döneminde, Anayasanın on yıl boyunca çeşitli şekillerde ihlal edilmesi göz önünde tutularak, yasama ve yürütme organının faaliyetlerini denetim altına alabilmek için Anayasa Mahkemesi kuruldu. Danıştay yeniden düzenlendi. Yüksek Hakimler Kurulu vasıtasıyla mahkemelerin bağımsızlığı ve yargıç güvencesi sağlandı. Temel hak ve özgürlükler teminat altına alındı. Çalışanlara memurlar da dahil olmak üzere sendika hakkı tanındı.

1961 Anayasasına saldırılar yeni değildir

İşte, büyük burjuvazi ve toprakağalarının en gerici kesimlerinin 20 yıldır 1961 Anayasasına saldırmalarının nedeni, halkın 100 yıllık bir mücadele ile onbinlerce şehit vererek kazandığı bu demokratik ve sosyal haklardır. Anayasa düşmanları, özellikle ekonomik ve siyasi bunalımın arttığı dönemlerde Anayasaya saldırmayı alışkanlık haline getirmişlerdir.

1965 yılında işbaşına gelen Demirel hükümeti, Bayar-Menderesler in işbirlikçi ve enflasyonist siyasetini devam ettirdi. Bunun sonucu emekçi kitleler üzerindeki sömürü hızla ağırlaştı. Hayat pahalılığı arttı. Paranın değeri düştü. Dış ticaret açığı ve dış borçlar büyüdü. Ekonomik buhranın giderek ağırlaşması halkın mücadelesini de beraberinde getirdi. Halkın yükselen mücadelesini bastırmak ve buhranın tüm yükünü halkın sırtına yüklemek isteyen burjuvazi 12 Mart darbesini tezgahladı. Muhtıradan sonra Başbakan olan Nihat Erim özgürlüklere karşı saldırıya geçti. "Hakların kötüye kullanılmasını" önlemek "gerekçesiyle" Anayasanın özgürlükler düzenini altını üstüne getirdi. 157 maddelik Anayasanın dörtte birini değiştirdi. Hak ve özgürlüklerin birçoğu fiilen kullanılmaz hale getirildi. Sınırlı da olsa, 1961 Anayasası ile birlikte memurlara tanınan sendika hakkı gasbedildi. Ülkenin bu duruma düşmesinin baş sorumluları kendileri olmasına rağmen, bütün suçu Anayasaya yüklediler.

Demireller ne istiyor?

Bugün de assolistliğini Demirel'in yaptığı bir koro Anayasaya karşı yeni bir saldırı kampanyasına başlamıştır. Söylenen kötü şarkının bestecisi hiç şüphesiz Türkeşlerdir.

Ülke ekonomisi büyük bir darboğaz içindedir. Bunalım giderek artmaktadır. Ülke ekonomisi IMF'ye teslim edilmiş ve bunalımın yükünün halka çektirilmesi konusunda söz verilmiştir. Bunu yapabilmenin yolu, mevcut hak ve özgürlükleri yok etmek, halkı baskı ve zulümle sindirmektir. Oysa mevcut Anayasal düzen çeşitli kurumlarıyla hak ve özgürlüklerin çiğnenmesine önemli ölçüde engel olmaktadır. Bu nedenle, 10 yıldır mevcut Anayasa ile devlet idare edenler birdenbire "Bu Anayasa ile devletin yönetilemeyeceği" kararına varmışlardır. Esasında söylenmek istenen "Biz hukuk devleti kuralları içinde devlet yönetmek istemiyoruz. İcraatımızı sınırlayacak hiç bir kurum ve yasanın bulunmadığı bir düzen istiyoruz" dur. Demirel'in iki de bir Anayasa Mahkemesi ve Danıştayı suçlaması boşuna değildir. Partizanlıkta Bayar-Menderesleri geçen Demirel'in Danıştayın varlığından rahatsız olması, hak ve özgürlüklerin sınırlanmasına olanak tanımayan Anayasa Mahkemesini topa tutması olağandır. Çünkü, o, halkın hiç bir hukuk güvencesine sahip olmadığı bir düzen arzu ediyor, 1950'lerde olduğu gibi "millet iradesi" adı altında millet iradesini "gasbedebileceği" bir düzen hayal ediyor.

Ancak Demirel ve Türkeşlerin bu hayalleri gerçekleşmeyecektir. Çünkü; halk uyanmıştır. Bugünkü durumun sorumlularının kimler olduğunu görmeye başlamıştır. Çünkü emekçi kitleler 12 Mart'ı yaşamışlardır. Ve 1961 Anayasasının getirdiği hak ve özgürlükleri koruma konusunda bugün daha duyarlı ve daha tecrübelidirler. Nitekim hükümetin icraatına ve Anayasa değişikliği önerilerine bugün birçok kişi tepki duyuyor. Daha da önemli olan bir araya gelmiş insanların meydana getirdikleri örgütlerce gösterilen ve gösterilecek olan tepkidir. Tüm sendikalar, dernekler ve meslek kuruluşları Anayasaya sahip çıkmalı, bu konuda güçbirliğini hayata geçirmelidirler. Bu temelde bir platformun oluşturulması önümüzde duran önemli bir görevdir. Anayasa düşmanlarına verilecek en güzel cevap bu olacaktır.

(1) Şefik Hüsnü Aydınlık sayı 22 1 Haziran 1922

HALKIN SESİ

GAZETEMİZİN SAHİBİ 45 MİLYON HALKTIR

Gün Sazak'ın öldürülmesi ve Dev-Sol

Dev-Sol, AYDINLIK gazetesine de gönderdiği bir bildiri ile Gün Sazak'ın öldürülmesini üstleniyor ve bu eylemle işçi sınıfının ve halkın kazançlarını şöyle sıralıyor!

"Demirel hükümetinin güçlü devlet ve faşist polisin moral güçlülüğü altüst oldu."

"CHP'li yurtseverler faşizmi bir kere daha tanıma olanağı buldular."

"Faşizme karşı nötr olan, faşistlere karşı duyarlı olmaya başlamıştır."

"Ecevit'in anti-faşist maskesi bir kez daha düşmüştür."

"Halkımız faşizmin saldırıları karşısında korunmak, can güvenliğini sağlamak zorunda kalmıştır."

Dev-Sol'un bildirisi böylece devam ediyor.

Bir de madalyonun diğer yüzü vardır. Acaba Dev-Sol'un bu açıklamalarına Gün Sazak'ın öldürülmesinden sonra MHP'lilerin misillemeleriyle öldürdüğü 40'a yakın yurttaşın aileleri, o günden beri faşistlerin muhasarası altında kalan Çorumlular, evinden dışarıya çıkmaya çekinen Türkiye halkı, ne diyor acaba?

Bunların ayaklarının sadece ucu Türkiye toprağına değse, halkın faşist saldırılardan korunmak için değil silah alacak; ekmek alacak parasının bile bulunmadığını pekala görebilirlerdi.

Bildiride belirtilen ilginç bir nokta da "CHP'li yurtseverler faşizmi bir kez daha tanıma fırsatı buldular" ibaresi.

Sizleri bilemeyiz ama Türkiye halkı faşizmi çok iyi tanımaktadır. 12 Mart faşizmi hâlâ Türkiye halkının gözleri önündedir. Halkı MHP'nin önüne kurbanlık koyun gibi sür ve kenara çekil, sonra da "Faşizme karşı duyarsız olanlar, faşistlere karşı duyarlı olmaya başlamıştır" gibi gülünç iddialarla ortaya çık.

Bu halk faşizme karşı nötr değildir. İşçi sınıfı ve halk sadece anarşinin bulunduğu yerde "ben yokum" demektedir.

Günden güne halktan daha fazla tecrit olmanın verdiği telaşla ihanet çizginizi daha da mükemmelleştiriyor ve Rusya'nın istekleri doğrultusunda provokasyonlarla geliştirerek sonu olmayan karanlığa doğru son süratle gidiyorsunuz.

Cumali Yurdacan

Çocuk doğuyor, sırtında 15 cm. kadar tırnak izi

SSK Bakırköy Doğumevine doğum için eşimi yatırdım. Eşimin yattığı 6 gün içinde hastanedeki bizzat görerek şahit olduğum gerçekleri aynen yansıtıyorum.

Eşim doğum sancısı çekmekte iken Doğumhanede Başhekim Naci Buçukoğlu tarafından yazılmış bir tamim görüyor. Tamimde "Yeğenim geleceğinden, ben burada olsam da olmasam da aşağıdaki hususlara uyulacak: Bütün doktorların doğumda hazır bulunması, hemşire ve ebelerin bütün imkanları seferber ederek ihtimam göstermesi ve hastanın tek kişilik odada yatırılması, ziyaretçilerin her an ziyaret edebilmesi için gereken kolaylığın gösterilmesi."

Benim hastam bu tamimi okurken bir hemşire yanına eğilerek ne bakıyorsun seni ilgilendirir mi diyerek doğum sancısı çeken bir hastayı itme cesaretini gösteriyor.

Hastanede çıkan yemekler ise anlatılacak gibi değil. Bir gün yapılan yemek ertesi gün aynı kazanlarda hiç değişmeden hastalara veriliyor. Tabii bunlara yemek diyebilirseniz. Hastaların yemeklerine konan etler hastabakıcı ve ebelere ızgara köfte oluyor, tabii hastalar et yiyemiyorlar. Sabah kahvaltısında 2 tek zeytin, 3 cm beyaz peynir veriliyor. Anneye süt olur mu verdikleri bu şeylerle. Anne bunları yiyecek ve topluma sağlıklı bir insan yetiştirecek. Benim hastam doğum yapıyor ve 10 dikiş atılıyor. Ertesi gün hastam ölüm pozisyonuna giriyor. Tekrar ameliyathaneye alınıyor. Eski atılan dikişler sökülüyor ve yeniden 10 dikiş atılıyor. Bu ne bilgisizlik, bu ne ilgisizlik. Çocuk doğuyor, çocuğun sol eli yamuk ve sırtında 15 cm. kadar tırnak izi

Kapıdan girişte bir oda içinde bir masa bütün irtibat buradan sağlanıyor. Oradaki görevlilere 100 lira verdin mi hastanı gece gündüz görebilirsin. Ben de aynısını yapmıştım. Oradaki engelden kurtulup hastamın ne durumda olduğunu görebilmek için. Başkaları geliyor, kimi arıyorsun diye soruyorlar, eğer eli cebine gitmiyorsa ziyaret günü perşembe veya pazar günü deyip ziyaretçiyi postalıyorlar. Yani hastayı görmek için illa rüşvet denen illeti mi vermek lazım. Bu ne düzensizlik bu ne tutarsızlık.

Bir okuyucu

Cezaevinde maceracı solun yaptıkları

Beş ay önce İzmir Cezaevinde bizim koğuşa, çeşitli fraksiyonlardan 43 kişilik siyasi suçlu olarak bilinen bir grup getirildi.

Bir süre sohbet ettikten sonra hangi siyasetleri savunduklarını sordum. Eylem Birliği ve Devrimci Kurtuluş dediler. Onlar da bana sordular. Ben de Aydınlık'ın siyasetini savunduğumu söyledim. Bana Aydınlık'ın fikirlerinin hiç bir siyaset tarafından sevilmediğini söylediler. Ben de daha sonra bunu tartışacağımızı söyledim ve Adıyaman Cezaevindeki somut koşulları ve bugüne kadar verdiğimiz mücadeleleri anlatmaya çalıştım. Size de buolayları anlatmak istiyorum.

Bir akşam sayım yapılıyordu. Yeni gelen arkadaşlar sayıma karşı çıkıyorlardı. Bu nedenle de gardiyanlarla aralarında tartışmalar çıktı. Daha sonra da kitleden kopuk ve doğru bir tutum almadıklarından dolayı kendilerini eleştirdik. Biz herhangi bir sorunumuz olduğu zaman, diğer koğuştakilerin de fikirlerini almak gerektiğini söylediğimizde "Onlar her zaman he he der, aynı hataları yaparlar" diyerek güvensizliklerini dile getirdiler.

Bir süre sonra iki arkadaşları gardiyanlarla kavga ettiği için hücreye atılmıştı. Bunun üzerine açlık grevi yapmaya kalkıştılar. Biz diğer mahkumların da desteğini alarak katılmayacağımızı söyledik. 1.5 günlük açlık grevinden sonra Cezaevi Müdürü bizim koğuşa gelerek konuştu ve daha sonra da onları hücreden çıkartarak bizim yanımıza verdi.

Bir gün koğuştaki duvar gazetesine "Yaşasın 1 Mayıs ve TİKP" yazmıştım. Bana TİKP yazısını silmemi söylediler. Silmeyince de saldırdılar. Bana "TİKP adına konuşamazsın, ama bağımsız olarak ne yaparsan yap" dediler. Beni o koğuştan atmaya kalkıştılar. Şeflerinden biri "ya ben ya o" diyordu. Ben 6 koğuşa gittim. O koğuşta da Halkın Kurtuluşundan ve Partizandan mahkumlar vardı. Onlar da aynı şekilde çamur atmaya çalıştılar. Ancak onların da çamurları tutmadı.

Bütün mahkumların önünde konuşarak söyledikleri yalanları bir bir açıkladık ve onları teşhir ettik. Ve bütün mahkumları bunların oyunlarına gelmemeye çağırdık.

Zülfü BUDAK

ANADOLU BASINI SESLENİYOR

VATANDAŞ Tarafsız Siyasi Gazete — 8.6.1980 — VEZİRKÖPRÜ

Cezaevi gene susuz kaldı

220 hükümlü ve tutuklunun bulunduğu Vezirköprü'nün modern cezaevi susuzluktan kırılır hale geldi.

Hükümlü ve tutuklular "Elimizi, yüzümüzü yıkamaya dahi su bulamıyoruz. Pislik içerisinde kaldı. Adeta koktuk. Durumumuz ne olacak? Pislikten salgın hastalıklar baş gösterirse, sorumlusu kim olacak?" diyorlar.

Yetkililer de olayı şöyle anlattılar:

"Cezaevinin suyu Uluçaydan açılan bir kuyudan çekiliyordu. Son gelen sel, kuyuyu sildi süpürdü su çeken motorunu da aldı götürdü. Şimdi susuz kaldık. Hükümlü ve tutukluların söylediği doğru, endişeleri haklı, diyorlar.

Vezirköprü Cezaevinin su işi için, Samsun da ilgililerin konuyla ilgilenmesi beklenmektedir.

Mücadele — 23.6.1980 — SİİRT

Dr. İslamoğlu Siirt'e bir jeneratör göndermediğinden vicdan azabı çekmelidir

Tüm parlamenterlerimizin ve partilerimizin pasifliğinden kendini sadece seçildiği ilin bakanı sanan Sağlık Bakanı Dr. Münif İslamoğlu hemen her ay uğrayarak yeni eserler kazandırdığı Kastamonu Devlet Hastanesini tam teşekküllü hale getirerek duygularını şöyle ifade etmiştir:

"Yıllardanberi cefakar Kastamonu halkı, bir heyet muayenesi için başka illere gidip gelerek perişan olmaktaydı. Şu anda ise, Kastamonu Devlet Hastanesi, yeni hali ile günde 500 hastaya cevap verebilecek hale getirilmiştir. Kastamonu halkının çilesini sona erdirdiğim için çok mutluyum."

Ancak sağlık Bakanı Münif İslamoğlu yıllardır Siirt Devlet Hastanesinin ihtiyacı bulunan doktordan vazgeçtik elektrik jeneratörü göndermediği için vicdan azabı çekmelidir.

Zira bakan ayrıca Kastamonu'ya 100 milyonluk sağlık yatırımı yaparak belki de Siirt'in hakkını yemektedir.

Bakın Sağlık Bakanlığının Kastamonu'daki bir haftalık yatırımlarına:

Devlet Hastanesi, Cide Sağlık Merkezi, İnebolu Devlet Hastanesi, Daday Sağlık Merkezi, Bozkurt Sağlık Merkezi, Abana Sağlık Merkezi, Çatalzeytin Sağlık Merkezi, Tosya Devlet Hastanesi, Taşköprü Devlet Hastanesi, Küre Sağlık Merkezi kalorifer onarımı, sıhhi tesisat ve inşaat işleri.

EMEK Haftalık Siyasi Gazete — 19.6.1980 — İNEGÖL

Şu işe bakın

Belediyemiz, şehrimizin muhtelif sokaklarını sezonu olması münasebeti ile betonlamaktadır. Fakat betonlamanın üzerinden 10 gün bile geçmeden ve henüz daha betonlar bile kurumadan, betonları kırdırıp sokak sakinlerinin çeşme almalarına izin verip 10 gün önce yaptığını 10 gün sonra bozdurdu. Nedeni de sokaklardan geçmekte olan eski su şebekesinden sularınızı alabilirsiniz demiş olmasına rağmen, betonlama bitince de eski su şebekesinden su alanların sularını kestirmiştir. Bunun üzerine de sokak sakinleri susuz bırakılmış oldukları için yeni betonlar kırdırılarak yeni su şebekesine bağlama çalışmaları başlatılmıştır. Bu münasebetle de sokak sakinleri hem susuz bırakılmış hem de gereksiz masrafa zorlanmışlardır. Ayrıca yollar da nadas tarlasına dönmüştür. Bu davranış belediyemizin nedenli plansız ve programsız uğraşılar verdiğinin yanıtıdır. Dileğimiz, şehrimiz halkının böyle plansız ve programsız yöntemlerle çalışan belediye yetkililerinden kurtulmasıdır.

Aydınlık

BÜTÜN ÜLKELERİN İŞÇİLERİ VE EZİLEN HALKLAR BİRLEŞİN

BAYAŞ Basın Yayın A.Ş. adına sahibi ve Genel Yönetmen ORAL ÇALIŞLAR

Yazı İşleri Müdürü: MEHMET ATABERK
Haber ve Makalelerden Sorumlu Müdür: S.AYDOGAN, BÜYÜKÖZDEN, O.GÜRHAN
Müessese Müdürü: ERTÜR

Adres: Nuruosmaniye Cad. 3/3 Cağaloğlu/İstanbul. Tel: 26 52 44 26 42 93 İdare Tel: 26 61 78
Dizgi: Aydınlık Ofset Tesisleri. Baskı: İst. Güntur. Dağıtımı: GAMEDA

BÜROLAR
ANKARA: Meşrutiyet Cad. 32/8 Kızılay. Tel: 25 38 69
İZMİR: Özgüler İşhanı 452. Sok. 25/3 Konak: Tel: 13 10 90 - 25 25 54
TRABZON: Cumhuriyet Mah. Kasım Sok. 27/10 Tel: 3900
DİYARBAKIR: Beyazıt İşhanı Kat: 3 No: 30 Dörtyol Tel: 38 57 ADANA: Kızılay Cad. 104 Sok. No: 23 Tel: 103 42

İLAN TARİFESİ-ABONE
Başlık yanı 4000 TL. 8 hariç diğer sayfalar st/cm 900 TL. 8. sayfa st/cm 1000TL. Renkli st/cm 1700 TL. Doğum, evlenme, ölüm st/5 cm 2000 TL. Küçük ilanlar kelimeşi 30 TL.
ABONE: Yurtiçi 3 aylık 900 TL. 6 aylık 1800 TL. 1 yıllık 3600 TL. Yurtdışı 3 aylık 1125 TL. 6 aylık 2250 TL. 1 yıllık 4500 TL. Dış ülkeler için posta ücretalınır.

22340 • 824

İran Devlet Başkanı, Homeyni'nin eleştirilerini cevapladı

Beni Sadr: «Bakanları ben atamadım ki, yaptıklarından sorumlu olayım»

● Homevni özellikle hükümetin ülke ekonomisini denetleyememesinden çatışmalara son verememesinden ve devrik Şahın kalıntılarını temizleyememesinden yakınmıştı

Beni Sadr

TAHRAN (AA)

İran Devlet Başkanı Abulhasan Beni Sadr, Ayetullah Homeyni'nin, hükümetini sert bir biçimde eleştirmesi üzerine, "Bakanların yaptıkları işlerden ben sorumlu değilim, çünkü onları ben atamadım" dedi.

İran resmi haber ajansı PARS'a bir demeç veren Beni Sadr, hükümette bulunan bakanların eski Başbakan Mehdi Bazergan tarafından atandığını ve hükümetin daha etkin olması ve bakanları zorlamak için elinde yetki bulunması gerektiğini söyledi.

Hatırlanacağı üzere, Homeyni, bugünkü hükümet bir an önce kendini düzeltmediği taktirde büyük değişiklik yapılabileceğini söylemişti. Homeyni, özellikle hükümetin ülke ekonomisini denetleyememesinden, çatışmalara son verememesinden ve devrik Şahın kalıntılarını temizleyememesinden yakınmıştı.

Bu arada Parlamento üyesi ve aynı zamanda İran Silahlı Kuvetlerinin Siyasal ve İdeolojik Bürosunda Homeyni'nin özel temsilcisi olan Hasan Ruhani, "İran, Amerikalı rehineleri sonsuza kadar tutamaz" dedi.

GÖREVDEN ALINANLAR

Bu arada İran'da hükümet kuruluşlarında gerçekleştirilen tasfiye harekatının bir bölümü olarak önceki gün de Petrol Bakanlığında çalışan 500 kadar işçi görevden alındı.

İran Devlet Radyosu, Petrol Bakanlığı Tasfiye Komitesinin, 700 kişi hakkında yaptığı soruşturmaların ardından, içlerinde SAVAK ajanları, eski rejimin taraftarları ve eski parlamento üyeleri de bulunan 485 kişiyi kov-

(Devamı S. 6 Sü. 2'de)

Bunalımdan çıkışta hükümet hariç çoğunluğun birleştiği nokta:

"Toprakağalığı vergilendirilmeli"

● IMF, OECD ve Dünya Bankası Demirel'in vergi reformunu mutlaka gerçekleştirmesini istiyor.

● Sanayiciler de, kaynak sağlamak amacıyla toprağın vergilendirilmesini savunuyor.

HABER MERKEZİ

DEMİREL'in ekonomik önlem paketi kararnamenin yayınlandığı 25 Ocak tarihinden bu yana tartışılıyor. Önlemlerin en önemli özelliği, bunalımdan çıkışın bütün yüklerini insafsızca halkın sırtına yüklemesi. Ekonomik tedbirlerin üretimin temel unsuru olan çalışan kitleleri ezerek sağlayacağı gelişmelerin sağlık derecesini, kamuoyu, sanayiciler ve Türkiye'ye kredi veren yabancı kuruluşlar değerlendiriyorlar.

Son olarak IMF, OECD ve Dünya Bankası uzmanlarının yaptıkları açıklamalarda 25 Ocak önlemlerinin başarıya ulaşabilmesi için vergi reformunun mutlaka çıkarılmasına dikkat çekmeleri, bu konuyu yeniden güncelleştirdi. Uzmanlara göre, "Bunalımın yükünü paylaştırmanın yolu vergi reformundan geçiyor. Mevcut vergi politikası sürekli bir şekilde dar ve orta gelirli halktan vergi almaya dayanıyor. Önlemler bu yükü daha da ağırlaştırıyor. Türkiye bir yandan önlemlerle ekonomide serbesti sağlarken, bir yandan da vergi reformuyla gelir dağılımını yeniden düzenlemek ve kaynak dağılımını değiştirerek, iç pazarda üretimi artırıp ihraç ederek dış ticaret açıklarını kapamak

(Devamı sa. 6 sü. 3'de)

Sovyet ordusunda birliklerin çoğu biyolojik savaşa göre eğitim yapıyor. Yukarıda Sovyet askerleri bir tatbikatta görülüyor.

ABD Temsilciler Meclisi Alt Komisyonu, daha önceki iddiaları doğruladı

«Biyolojik silah üreten Sovyet fabrikasında 1000 kişi öldü»

WASHİNGTON

ABD Temsilciler Meclisinin bir alt komisyonu, geçen yılın nisan ayında Sovyetler Birliği'nin Urallardaki kenti Swerdlovsk'ta görülen toplu ölümlerle ilgili bir rapor hazırladı. Raporda, ölümlerin biyolojik silah imal eden bir fabrikadaki kazadan ileri geldiğinin doğrulandığı ve bu konuda Sovyetler tarafından yapılan açıklamaların "yetersiz, daha da kötüsü yalan" olduğu belirtildi.

Rapor, bir Sovyet mültecisinin 29 Mayıs günü olan kazada 1000 kişinin öldüğü yolundaki açıklamalarına dayanılarak hazırlandı. Raporda, Amerikan hükümetinin elindeki bilgilere göre, kaza kurbanlarının stafilokok mikrobundan ileri gelen iltihaplı çıban çıkardıkları, ölümlerin Sovyet yetkililerinin ileri sürdüğü gibi bozuk etten ileri gelmediği ifade edildi.

Komisyonun Demokrat Partili Başkanı, Sovyetlerin bu fabrikada biyolojik silah imal ettiğinin aşağı yukarı kesinlik kazandığını, böylece Sovyetler Birliği'nin bu silahların yapımını yasaklayan anlaşmayı çiğnediğini söyledi.

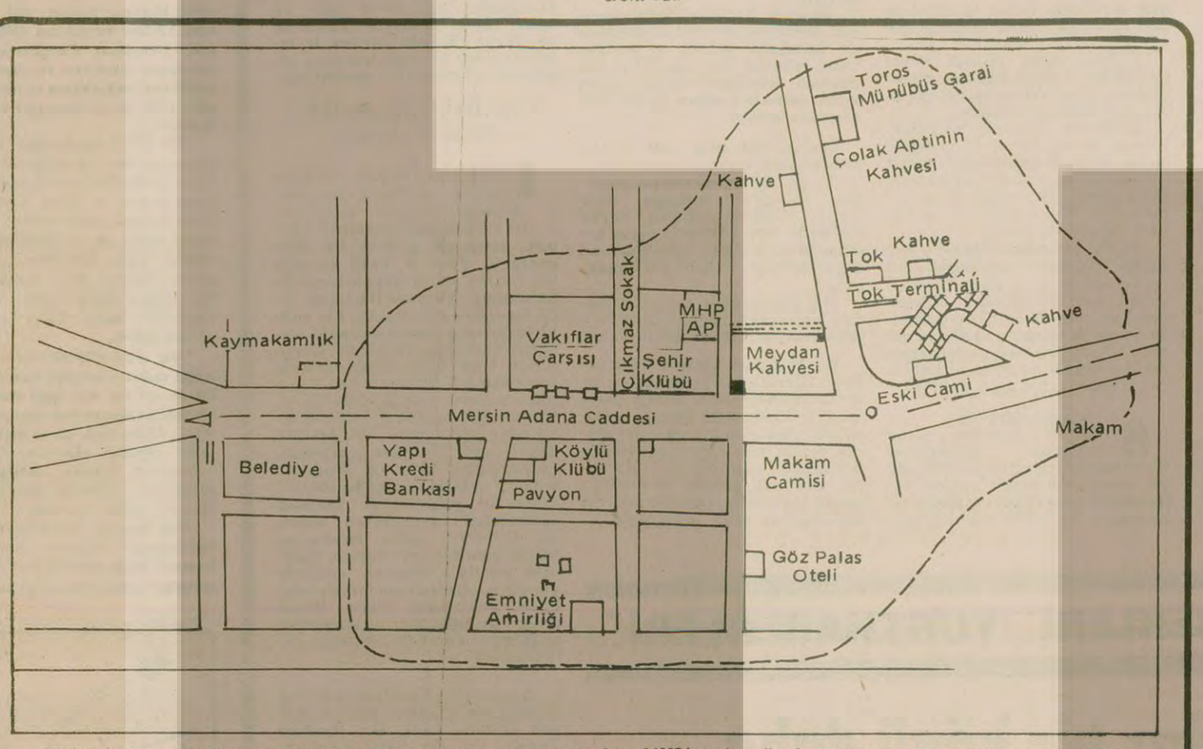

MHP'nin üslendiği Makam Mahallesinin ve üslenilen yerlerin krokisi. MHP'nin bu yörede yoğunlaştığı yerlerin başında Varılar Çarşısı ve TOK (Tarsus Otobüsçüler Kooperatifi) geliyor. Bu iki nokta arasında sağlanan gizli geçiş yollarını kullanan MHP'liler, saldırılardan sonra buralarda yuvalanıyorlar.

Çukurova Rektör Yardımcısının katili, cinayetten sonra uzun süre Makam Mahallesinde barındı

MHP, Tarsus'ta devlet gibi vergi topluyor

● *Haraç toplama işinde küçük çocukları öne sürüyorlar*

TARSUS (ÖZEL)

TARSUS'ta MHP'lilerin kurtarılmış bölgesi durumundaki Makam ve Cetvel Mahallelerinde MHP'li komandoların baskı ve terörünün arttığı, 2500 ile 10 bin lira arasında halktan haraç aldıkları ve saldırılarında karakol polislerinin desteğini sağladıkları bildiriliyor.

Tarsus, hemen hemen bir yıldır kahve taramalarının, zincirleme cinayetlerin ve bombalama olaylarının en yoğun olduğu ilçelerimizden biri durumunda.

Tarsus'ta halk üzerindeki yoğun saldırıları ile, yaygın adı Cetvel olan Yeni Mahalle ve Makam semtlerinin MHP'li komandoların en etkin olduğu yerler olduğu bildiriliyor. Cetvel'de "vergi"

(Devamı S. 6 Sü. 1'de)

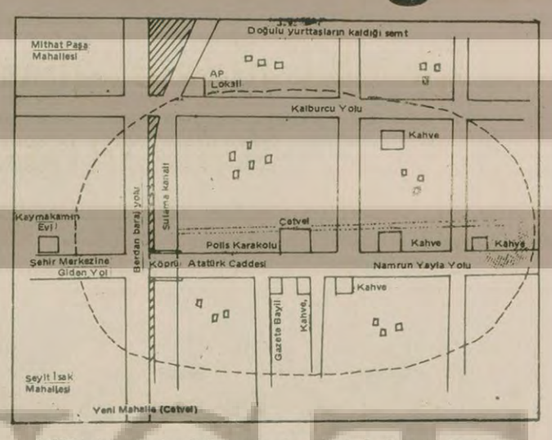

MHP'nin yuvalandığı yerlerden biri de Cetvel Mahallesi

Şıvancılar bazı öğrencilerin sınavlara katılmasını önlüyor

DİYARBAKIR (ÖZEL)

DİYARBAKIR'da Şıvancı (DDKD) olarak bilinen Rusyacı grup, kendi fikirlerinden olmayan öğrencilerin yıl sonu bitirme sınavlarına katılmalarını önlüyorlar. Bu nedenle D. Ü. Tıp Fakültesinde çıkan silahlı çatışmada bir kişi silahla yaralandı.

Tıp Fakültesinde 26 Haziran günü sınava girmek isteyen bazı öğrenciler, Şıvancı olarak bilinen gruba mensup kişilerce, okula alınmamak istendi. Saat 11 sıralarında okula giden bir grup tarafsız ve devrimci gencin okula alınmamak istenmesi üzerine kavga çıktı. Daha sonra DDKD'lilerin silah kullandığı olayda, DDKD'li biri seken kurşunlarla ayağından yaralandı. Olay sırasında da DDKD'li Ahmet Tevfik Hatipoğlu, Taha Yılmaz ve Kental Gülvahapoğlu adlı kişilerin silah kullandıkları öğrencilerce görüldü.

Şıvancılar daha önce de Dev-Yol taraftarı gençleri okula almamaya çalışmışlar ve bu nedenle yer yer olaylar çıkmıştı.

Öğrenciler, sınav dönemi boyunca, yetkililerin okullarda gereken tedbirleri almalarını istediler.

MHP'li öğretmenler, Antakya'da mezhep ayırımı yaparak öğrencileri sınıfta bırakmış

ANTAKYA (ÖZEL)

ANTAKYA'da Fevzi Çakmak Ortaokulunda MHP'li öğretmen mezhep ayırımcılığı yaparak Alevi yurttaşların çocuklarını sınıfta bıraktılar. Din dersine giren İbrahim Akdoğan, Beden Eğitimi dersine giren Ahmet Hilmi Sökmen ve Türkçe dersine giren Yusuf Zeytun adlı öğretmenlerin Alevi yurttaşların çocukları olan öğrencileri özellikle sınıfta bıraktıkları söyleniyor.

Bildirildiğine göre, branş öğretmeni olmadığı halde Beden Eğitimi öğretmeni, ayağından sakat olan bir öğrenciyi de bu yüzden sınıfta bıraktı. Stajyer olduğu bildirilen Yusuf Zeytun ise asil öğretmenin verdiği 7-8 gibi notları kabul etmeyerek yaptığı sınavla öğrencileri sınıfta bıraktı.

Gazetemize bir açıklamada bulunan birçok öğrenci velisi, müfettişlerin bu öğretmenler hakkında soruşturma açmasını istediler.

Halkın Kurtuluşçuları Plevne Mahallesi Muhtarının evini kurşunladı

ANKARA (ÖZEL)

ALTINDAĞ Plevne Mahallesinde önceki gün Halkın Kurtuluşçuları iki gün içinde üçüncü kez silahlı saldırıda bulundular. Bildiri dağıtan 10-15 kadar Halkın Kurtuluşçusu bildirilerini almayan muhtarın oğlu Yavuz Taylak'ın arkasından kurşun sıktılar. Taylak'ın evine doğru kaçması üzerine saldırganlar, muhtarın evinin çevresinde toplandılar. Dört bir yandan ve çevre evlerin damlarından ateş etmeye başladılar. 20-25 dakika süren ateş sonunda evin camları kırıldı, tesadüfen yaralanan olmadı.

TİKP ANKARA İL ÖRGÜTÜNÜN AÇIKLAMASI

"Halkın Kurtuluşu adlı grup dört gün içinde Altındağ Plevne Mahallesinde oturmakta olan Uğur, Atilla ve Seyfi Taylak adlı Türkiye İşçi Köylü Partisi taraftarlarını yaraladılar. Yaralıları ziyarete giden TİKP Merkez Komitesi yedek üyesi Ömer Faruk Ciravoğlu, gene TİKP Merkez Komitesi yedek üyesi ve Ankara İl Başkanı Ferit İlsever ve Ankara İl yöneticisi Feyyaz Kurşuncu'ya saldırdılar. Ankara İl Başkanı Ferit İlsever'i ayağından ya-

(Devamı S.6 Sü. 1'de)

SSK 35. Genel Kurulu çalışmalarına başladı

ANKARA (AA)

SSK 35. Genel Kurulu çalışmaları Ankara'da başladı. Divan Başkanlığına seçilen Dr. Fahir Armaoğlu çalışanların sosyal güvencesinin arttığı ölçüde iş veriminin de artacağını söyledi.

Sosyal Güvenlik Bakanı Sümer Oral da Demirel'in mesajını okuduktan sonra halen Türkiye'de 3,5 milyonsuz bulunduğunu ve tarımda çalışan nüfusun tamamen sosyal güvenceden yoksun olduğunu belirtti.

Oral, enflasyon yüzünden fonların değer kaybettiğine de değinerek, Tam Gün Yasasının bir çare olmaktan çıktığını ve sözleşme ile doktor tutmak zorunda kaldıklarını açıkladı.

Türk-İş Genel Başkanı Sadık Şide ise Genel Kurulda yaptığı konuşmada, SSK'nın durumunu iyi gösteren istatistiklerin gerçeği yansıtmadığını ve kurumun oldukça zor durumda olduğunu ve toplu konut politikasının da artık tükendiğini söyledi.

Memurlara siyaset yasağının kaldırılması istendi

ANTAKYA (ÖZEL)

MEMURLAR Derneği (Mem-Der) Antakya Şube Başkanı Sevim Yetim memurlara konan siyaset yasağının bizzat hükümetler tarafından çiğnendiğine dikkat çekerek "Hükümet memura siyaset yasak diyor, ama memurları siyasi görüşlerine göre ayırıyor" dedi.

Antakya Şube Kongresinde yeniden Başkanlığa seçilmesinden sonra basına bir açıklamada bulunan Sevim Yetim memurlara konan siyaset yasağının kaldırılmasını savunarak şöyle dedi:

"Hangi hükümet döneminde olursa olsun, partizanca tutumlara son verilmelidir. Mem-Der, memurların ekonomik talebinde atılacak en önemli adımın 657 sayılı Memurlar Kanununun iptali, tüm çalışanların İş Kanununa tabi tutulmasıyla, tüm çalışanlara grevli toplusözleşmeli sendika hakkının verilmesiyle sağlanacağı görüşündedir."

Yetim, tüm memurları Mem-Der çatısı altında birleşmeye, tüm demokratik örgütleri birlikte mücadeleye çağırdı.

Ankara Sıkıyönetim Mahkemesi, Doçent Bulut'un davası için görevsizlik kararı verdi

ANKARA (ÖZEL)

KARADENİZ Teknik Üniversitesi öğretim üyelerinden Doçent Dr. Necdet Bulut'u öldürmekten sanık Mikdat Şimşek için Ankara Sıkıyönetim Mahkemesi görevsizlik kararı verdi. Mahkeme olayın geçtiği yer olan Trabzon ilinin Erzurum, Kars ve Ağrı Sıkıyönetim Komutanlığı Askeri Mahkemesine yakın olduğunu belirterek, dosyanın Trabzon Ağır Ceza Mahkemesine gönderilmesine karar verdi. Trabzon Ağır Ceza Mahkemesinin de dosyayı Erzurum Sıkıyönetim Komutanlığı Askeri Mahkemesine göndermesi bekleniyor.

Mikdat Şimşek 26 Kasım 1978 günü Doçent Necdet Bulut'u öldürmüş, eşi ve çocuğunu da ağır şekilde yaralamıştı. Mikdat Şimşek ve arkadaşları Mete Vural'ın öldürülmesi, Alptekin Vural'ın yaralanması olayından da yargılanıyorlardı. Ankara Sıkıyönetim Komutanlığı 1 Nolu Askeri Mahkemesi bu davanın da Trabzon Ağır Ceza Mahkemesine gönderilmesine karar verdi.

Mikdat Şimşek, MHP Genel Başkanı Alpaslan Türkeş'in Trabzon'a gelişinde birlikte görülmüş ve Türkeş'in korumasını yaptığı fotoğrafla saptanmıştı.

BASINDAN SEÇMELER

Günaydın, Milliyet, Politika, Hürriyet, Son Havadis, Tercüman, Hergün, Cumhuriyet

Oktay Ekşi: «Onarım mı, yıkım mı?»

Oktay Ekşi dünkü yazısında gensoru sonucuyla ilgili tahminini şöyle yazıyor: "Ankara'dan gelen haberlerden anlaşıldığına göre oylama sonunda hükümet - çok muhtemeldir ki - düşürülecek. Böylece Sayın Ecevit ve Erbakan'ın deyimi ile 'ONARIM HÜKÜMETİ", Sayın Demirel'in tanımıyla "TAMİRAT" hükümeti kurulmasına çalışılacak. Ve belki kurulacak, belki kurulamayacak."

Demirel hükümetinin başarılı olup olmadığı konusunda ise Oktay Ekşi, şöyle diyor: "Ekonomik konularda - kendi felsefesi doğrultusunda - aldığı cesur ve tutarlı kararlarla ülkeyi selamete ulaştırabileceği inancını vermişti. O nedenle ekonomik tutumunda, en azından Ecevit kabinesinden başarılıydı. Bu gerçeği böylece kabul edelim."

Demirel hükümetinin anarşi konusunda ise son derece başarısız kaldığını söyleyen Ekşi, onarım - hükümetinin kurulması halinde bu alanlardaki başarı şansını da şöyle görüyor: "Eğer Erbakan'ın CHP'ye bildirdiği "altı şart" içindeki 'mevcut hükümetin aldığı ekonomik kararları yürürlükten kaldırmak' şıkkı kabul edilir de geçen ocak ayı sonundan beri yapılanlar yıkılırsa, hem ekonomi beş beter olacak hem de yeni hükümet 'onarım' değil, 'yıkım' hükümeti sıfatına hak kazanacaktır.

"Asayiş bahsinde ise şimdiki hükümet için söylenenler, yeni kabine için de geçerli olmaya devam edecektir."

"Onarım hükümetini" böyle bir geleceğin beklediğini, Ecevit ve Erbakan'ın da bildiklerini söyleyen Ekşi, her iki liderin de partileri içinde 'Başarı gösterisi' yapabilmek için bu yola başvurduklarını yazıyor.

Necdet Uğur: «Bunalım, erken seçim ve hükümet sorunu»

Dünkü Hürriyet'te yayınlanan yazısında Necdet Uğur bir erken seçimin Demirel'in istediği sonuçları getirse bile sürüp giden sorunlara çare olamayacağını söylüyor.

Ekonomik bunalımdan çıkış için Demirel hükümetinin uyguladığı politikanın "sulandırılmadan ve eksiksiz" uygulanması halinde bile 4 - 5 yılda sonuç verebileceğini söylüyor ve şöyle diyor: "Ekonomik bunalımdan çıkış için uzun bir süre kemerleri sıkma, azla yetinme, alışılan yaşam biçimlerinden özveride bulunmak gerekiyorsa, bunu sağlamanın çaresi, toplumun tüm kesimlerinin bu sıkıntıları gücüne göre ortaklaşa paylaşması, politik nedenlerle bugüne kadar el sürülmemiş kazançların vergilendirilmesi, personel politikasının militan baskılardan kurtarılması, bunalım dönemlerinin canlandırıcısı olan kamu yatırımcılığına gereken ağırlığın verilmesi değil midir?"

Bugünkü hükümetin anarşi ve şiddet olaylarından kurtulmak için sıkı ve sert bir politika izlediğini söyleyen Uğur, bu politikanın konulan hatalı teşhisten doğduğunu belirtiyor. Uğur şöyle diyor:

(Devamı S. 6 Sü. 6'da)

Muhabirimiz Mendekli gözaltına alınışının 16. gününde savcılığa çıkarıldı

İSTANBUL (ÖZEL)

KARTAL (Karlıktepe'de) 15 Haziran günü meydana gelen bir olayı incelemek için olayın geçtiği semte giden ve Sıkıyönetim tarafından gözaltına alınan gazetemiz muhabiri Gülseren Mendekli, gözaltına alınmasının 16. gününde askeri savcılığa çıkartıldı.

Olay yerinde inceleme yaparak bilgi toplaması engellenen ve 16 gündür hiç bir neden olmadan yasadışı bir şekilde gözaltında tutulan muhabirimiz Mendekli dün, olayla ilgili olarak gözaltına alınan diğer sanıklarla birlikte Alemdağ'dan Selimiye Kışlasına getirildi ve askeri savcılığa çıkartıldı.

Bilindiği gibi 15 Haziran günü Kartal Karlıktepe Mahallesinde kendilerine Aktancılar adını veren bir grup 15-16 Haziran büyük işçi mücadelesinin yıldönümünü bahane ederek silahlı bir gösteri yapmış ve bu sırada mahalleye gelen bir askeri cemseye ateş açarak bir asteğmen ile bir eri öldürmüşler, 4 eri de yaralamışlardı. Olay üzerine bilgi toplamak için mahalleye giden muhabirimiz Gülseren Mendekli ise hiç bir gerekçe gösterilmeden gözaltına alınmış ve uzun bir süre muhabirimizin nerede olduğu konusunda yetkililerden bilgi alınamamıştı.

bu köşeden...

MHP'li bir ailenin öldürülmesi

Hüseyin Karanlık

MHP Gaziosmanpaşa İlçe Başkanı ile karısı ve kızının öldürülmesini gösteren resim büyük tirajlı gazetelerin en göze çarpan yerlerinde yayınlandı.

Türkiye halkının değer yargılarından az çok haberi olan, resimlerde görülen manzaranın halkın vicdanında nasıl bir etki yaratacağını hemen kavrar. Sözümona "faşizme karşı mücadele" adına yaratılan böyle manzaraların insanları tarafsızlaştırmaktan ya da faşizmin kucağına itmekten başka bir sonuç vermediği açıktır.

Her eylem, halkın mücadele arzusunu, birleşme ve örgütlenme isteğini artırıp artırmadığına göre bir değer kazanır. Bırakalım insanlarda mücadele arzusu yaratmayı, eğer daha kuytu köşelere çekilmelerine yol açıyorsa o eylem, doğrudan doğruya karşı-devrimin hanesine yazılır.

MHP Gaziosmanpaşa İlçe Başkanı ve ailesinin öldürülmesi gibi cinayetler, faşizmle devrimcilik arasındaki farkı ortadan kaldırıyor ve kitleleri tarafsızlaştırıyor. Geniş kitlelerde sola karşı tepki uyandırıyor. Halkın fikri bakımdan sağa yakınlık duyan, ama faşist cinayet ve katliamlara katılmayan kesimlerini ise, MHP'nin safına itiyor. Faşist cinayet ve katliamların dikkatlerden uzaklaşmasını kolaylaştırıyor, hatta bunlara gerekçe yaratarak daha da azgınlaşmasına yol açıyor. Devlet terörünü, işkenceleki ve halka yapılan baskıları meşrulaştırıyor, terörü daha da tırmandırmak isteyen güçlerin önünü açıyor. Neresinden bakarsanız bakın, maceracılık, [illegible] sadece karşı-devrimin aleti rolünü oynamaktadır.

Sol içinde hesapsızlık ve başıbozuk maceracılık olarak ortaya çıkan hastalık, en sonunda her türlü değer yargısından ipini koparmış ve karşı-devrimciliğin en belirgin niteliklerini sergilemeye başlamıştır.

Bu tür eylemlerden, yalnız yapanlar değil, hoş karşılayanlar ve kayıtsız kalanlar da sorumludur. Provokasyon ocaklarını söndürmek, Türkiye'de demokrasinin ve solun geleceği açısından büyük önem kazanmıştır.

İŞKENCELER KARŞISINDA SAVCILARIN YARGIÇLARIN VE DOKTORLARIN SORUMLULUĞU

Av. Hüseyin Gökçearslan 4

Doktorların verecekleri raporlar çok büyük önem taşıyor

İşkencecileri koruyanlar kamuoyuna teşhir edilmeli

12 Mart sonrasında uygulanan işkencelerde de doktorların sorumluluğunu görüyoruz. İşkence kurbanlarının yakınlarının başvurusu üzerine, doktora çıktıklarında, polisle birlikte birde doktorların, bu kurbanlara saldırdığına, hakaret ettiğine, işkenceye rağmen yanlış rapor verdiğine birçok defa tanık olduk. Kurbanlardan dinledik. Kimi zaman gerçek durumun dışında raporlar verildi.

BİRKAÇ ÖRNEK

KAPLAN Uçuk isimli gence yapılan işkence sebebiyle doktora sevk edildiğinde, kendisine beş gün iş ve gücünden kalır raporu verilmiştir.

Kaplan Uçuk 5.3.1980 tarihinde gözaltına alınmış ve 18.3.1980 tarihi dahil, bu süre zarfında işkence görmüştür. Aradan geçen uzun süreye rağmen Kaplan Uçuk sağlığına kavuşmamıştır. İdrarından kan gelmekte, cinsel organı çalışmamakta ve vücudunun çeşitli yerlerinden ağrılar çekmektedir.

a) İdrardan kan gelmesi:

Kaplan Uçuk'un beline, omurgalarına tüfek dipçiğiyle vurulmuş, kum torbasıyla dövülmüştür.

Böyle bir olaydan kısa bir süre geçtikten sonra (2-3) idrardan kan gelmesi şeklinde bir belirti verir. Beline vurulması sırasında, böbreklerde meydana gelen hasar sebebiyle oluşur. Kan gelme biçimindeki böbrek hasarı kısa sürede düzelmez, kendiliğinden de düzelmez. Uzun sürede ve tedaviyle düzelebilir.

b) Cinsel organının çalışmaması, (Penisin sertleşmemesi)

5 gün süreyle makattan, penisten ve vücudun çeşitli yerlerinden elektrik verilmesi sebebiyle, cinsel organın çalışmasını sağlayan sinirlerde kalıcı tahribat oluştuğundan, cinsel organın çalışmaması söz konusudur.

Kişinin uzun dönem stress (gerginlik) altında kalması, cinsel organın çalışmaması şeklinde, araz meydana getirilebilir.

Böyle bir hastanın böbreklerinden gelen kanın dinmesine, cinsel organın çalışmasına kadar hastanede yatması gerekmektedir. Buna göre rapor verilmesi gerekmektedir. Böyle bir hasta için ayakta rapor verilemez.

Böyle bir hasta hastanede kaç günde iyileşirse o kadar gün için rapor verilmesi gerekir. Hasta 2 aydan beri iyileşmemiş, idrarından kan gelmektedir. Bu durumda iki aylık raporun verilmesi gerekir. Bu tür bir hasta için hayati tehlike kayıtlı rapor da verilebilir.

HÜSEYİN KARAKAŞ'LA İLGİLİ RAPOR

HÜSEYİN Karakaş isimli Hacettepe Üniversitesi Hastanesinde memur olarak çalışan genci, 24 Aralık boykot eyleminden sonra, polis götürüp bilinmeyen bir yerde işkence yapmıştır.

'Hüseyin Karakaş 24.12.1979 günü saat 11.00'de elinde bildiri dağıtırken gözaltına alınmış, aynı gün saat 17.30'da şuuru kapalı biçimde, Ankara Numune Hastanesine getirilmiştir. Getiren polisler, "arabada getiriyorduk, birden fenalaştı" demişler ve kaçmışlardır.

Hüseyin Karakaş beyin cerrahisi servisine yatırılmış, hastanede kendisine gelmiş ve polisler bana işkence etti demiştir. Yanındaki hastalara aileme haber verin dedikten sonra şuuru tekrar kapanmıştır.

25.12.1979 günü saat 15.10'da ölmüştür.

26.12.1979 günü otopsi yapılmış. Otopsi raporunda, kafa içinde subdural kanama, beyaz cevherde orta kısmında ceviz cesametinde kanama odakları ve beyin ezilmesi tespiti yer almaktadır.

Dış muayenede sağ el sırtından mercimek cesametinde beş adet erezyon (sıyrık gibi bir şey).

Bu bulgulara karşılık ölüm sebebi: Ölümün beyin kanaması ve beyin zarından ileri geldiği, beynindeki kanamanın travma olmayacağı, kanamanın nedenleri olarak damar hastalığı düşünülmüş, kanamanın ölümden 2-3 gün evvel meydana gelmiş bulunduğu tespit edilmiştir. Ölümün adli tıp bakımından tabii sebeplerle, ölümler arasında mutala edilmiştir denilmektedir.

Ankara Tıp Fakültesi Adli Tıp Fakültesinde çalışan Prof. Dr. İbrahim Tunalı, Uz. Dr. Cahit Zentürk, Uz. Dr. Özer Kendi isimli doktorlar bu raporu imzalamışlardır.

Bu raporun İstanbul Adli Tıp Meclisinin 21.1.1980 gün ve 1166 sayılı kararıyla bozulmuş ve ölüm, "kafada haricen iz bırakmayacak bir kafa travması nedeniyle olmuştur" denilmiştir.

YAŞAR GÜNDOĞDU İLE İLGİLİ RAPOR:

ENERJİ Bakanlığı TEK'de çalışan ve Enerji-Der isimli derneğin işyeri temsilcisi.

19.4.1980 günü gözaltına alınmış, emniyete götürülmüş daha sonra 1. Şube 8 No'lu hücrede tek başına şuuru kapalı biçimde bulunmuş. Numune Hastanesi Acil Servisine götürülmüş, hiç şuuru açılmamış, beyin cerrahisi servisine yatırılmış ve ölmüş. Otopsi raporunda ölüm sebebinin kafa travmasına bağlı beyin zarı kanaması sonucu öldüğü belirtilmiş. Dikkat çeken husus, rapora şu hususun yazılması: "Bu travma başın sert bir yere çarpması, çarptırılması veya bu kısımlara sert bir cisimle vurulması sonucu meydana gelebileceği kanısına varılmıştır" denildikten sonra, bu travmayı şahıs tarafından kendi kendine sert yerlere çarpmak suretiyle, düşmek suretiyle yapılmış olmalarının ihmal dahilinde bulunduğu kesin olarak neyle yapıldığının tarafımızdan tespitinin mümkün olmadığı belirtilmiştir.

Ankara Tıp Fakültesi Adli Tıp Kürsüsünde çalışan Prof. Dr. Adnan Öztüre, Prof. Dr. İbrahim Tunalı, Uz. Dr. Cahit Zentürk, hastanın ilk geldiğinde beyin cerrahi doktorunun verdiği 8856 numaralı 24.4.1980 tarihli hasta dosyasında, (Ankara Numune Beyin Cerrahi) bilinç kapalı koma halinde, Depres yonrijiditesi kapalı yazılıdır.

Tıpın bugüne kadar bu konudaki mevcut verilerine göre, yüksek amperli elektriğin kısa sürede insan vücuduna uygulanması sonucunda, beyin ölümü oluşmakta ve bu yukarıdaki bulguyla birlikte kalp uzun süre çalışabilmektedir. Buna rağmen raporda; "alçak voltajlı ve amperli elektrik uygulamalarında haricen vücutta bir belirti husule gelmeyebilmekte, fakat bu elektrik uyarımı kalp hareketlerini hızlandırmak suretiyle ölüm teşekkül edebilmektedir. Burada böyle bir ölüm bahis konusu değildir" denilmiştir.

Elimize geçen objektifliği tartışılabilir, hatta yanlışlığı açık diyebileceğimiz bu türden raporların çok olduğu inancındayız.

İşkence ve cinayetlerin bu boyutlara ulaşmasında, yöneticilerin sorumluluğunun olduğu kuşkusuz. Mafia şefleriyle kadeh kaldıran Kayseri Valisi, halka kan kustururken, halka saldıranların sırtlarını sıvazlamıştır. 1 Mayıs günü TİKP İl binasını basarak, 200 yurtseveri gözaltına almış, kıyasıya dövdürmüştür.

Benzer uygulamalara yurdun pek çok yerinde rastlanılmaktadır. Bu türden yöneticiler, işkence ve cinayetlerin teşvikçisidirler.

İşkence ve cinayet yapanların, bu türden olayları teşvik eden yöneticilerin ellerini kollarını yargı adamlarının ve doktorların duyarlılığı bağlar. Yukarıda birçok olumsuz örnek verdik. İşkenceciler, nasıl olsa hesap sorulmaz inancını taşıdığı sürece, bu iğrenç uygulamayı önlemeye imkan yoktur. Öyleyse yapılacak en önemli iş, yargıçlarımızın, savcılarımızın, doktorlarımızın, objektiflik sınırları içinde görev yapmalarını sağlamaktır.

Önerilerimiz:

1—Türkiye Barolar Birliği, Türk Tabipler Birliği bildiriler yayınlayarak, yargıçların, doktorların, savcıların, insanlık suçu işkence karşısında duyarlı ve grev bilinci içinde hareket etmesini istemeli, onlara cesaret vermelidir. Bu türden bildirilerle "neme lazım" anlayışı yıkılmalıdır.

2—Tüm aydınların toplumun geleceğiyle ilgilenmesi istenmelidir.

3—Bilinçli olarak işkencecileri koruyanlar, kamuoyuna teşhir edilmeli, bunlar hakkında işlem yapılmalı, yapılması için ilgili kuruluşa bildirimde bulunulmalıdır.

4—Türk Tabipler Birliği, uzman doktorlardan oluşan bir ekip oluşturmalı, bu ekip işkenceye uğrayanlara muayene etmeli, verilen raporların objektifliğini incelemeli, hatalı gördüğü doktor raporlarını işlem yapılmak üzere Türk Tabipler Birliğine bildirmelidir.

5—Türk Tabipler Birliği, Türkiye Barolar Birliği gibi meslek örgütleri, işkence ve terör karşısında tepkici tutum almalı, bu konuda kamuovu varatmalıdır. Bu konuda inindırıcı olması için objektif olması gerekir.

BİTTİ

GÜNDEM dışı

Zehir zemberek bir muhalefet

Geçenlerde burada Demirel'e karşı ortaya çıkan yeni bir muhalefetten bahsetmiştik. Tercüman çevresinden başlayan muhalefet bütün şiddetiyle sürüyor. Nazlı Ilıcak, 27 Haziran tarihli Tercüman'da yine zehir zemberek bir yazı yazdı.

Yeni muhalefetin en acımasız kalemi Ilıcak'ın yazısından konumuzu ilgilendiren bazı bölümleri aynen sizlere aktarıyoruz;

"Yok efendim eski demokratlar 'korkakmış, kaçak güreşirlermiş'. Hani neredeyse 'kalleş' bile diyecekler... Dikkat edin, liderin çevresi yayıyor bu lafları.

"Yassıada'da sinsi altında bile çökmemiş, dayanmış ve pek az fire vermş Demokrat Parti kütlesi, sanki bünyeye yabancı gibi şimdi bazı AP'liler tarafından dikilleniyor. Demokrat Partililerin affı mevzuunu hatırlatır ve sözü korkaklıktan, kalleşlikten açarsak bazıların bir parça başı ağrımaz mı dersiniz.

"Bir gün gelecek eğer tedbir alınmazsa bina tepemize çökecek. Kimi tehlikeden kurtulmanın yollarını arıyor ve lidere söylüyor. Onlar korkak, onlar kalleş! Kimi lidere teslim olmuş, kendi düşünmüyor, lider düşünüyor, kendi gayret etmiyor, lideri sarfediyor. Bu tabloya bakıp "Lider ve güvercinleri", hatta "Lider ve sürüsü" diyebiliriz.

"Bir grup milletvekilinin beklediği sadece önseçimi kazanmak, listede iyi bir sıra işgal etmekti. Bu yüzden hemen hepsinin sesi kısılmış. Lider 'kalk' diyor kalkıyor, 'otur' deyince oturuyor. Çünkü üstlerinden çıkarın milletvekili gömleğini, çoğunun afra tafrası bitecek, cakası sona erecek.

"Bu bunalım hangi gaye için kullanılıyor? Anayasa tasarısına Demirel sahip çıkıyor mu? Bütün cevaplar sadece liderin zihninde... Takılıp sessizce peşinden gideceksin. Belki bir otlağa, belki bir mezbahaya, ne çıkarsa bahtına..."

İşte söylenenler bunlardır. Lider'in ve sürünün kim olduğuna gelince bunları cevaplamak da yine Demirel ve AP milletvekillerine düşüyor... Ancak, daha önce Nazlı Ilıcak'ın yazılarından Demirel'in "küçük adamlığını" ve "aciz, beceriksiz" olduğunu öğrendikten sonra şimdi de AP milletvekillerinin bir hiç olduğunu öğrenmiş bulunduk. Bu arada Demirel'in de milleti bir mezbahaya sürüklediğini de öğrenip, irşat olduk...

Şimdi giderek şiddetlenen bu muhalefetin sebebi ne olsa gerek? Biz sadece olguları sıralayabiliriz... Bu çevre önce bir Anayasaya karşı yok etme kampanyası başlattı. Özlenen eski Demokrat Partinin astığı astık devriydi... Şimdi Ilıcak soruyor: "Demirel bu tasarıya sahip çıkıyor mu" diye? İkinci konu Türün oldu. Birden Türün'e sarılan aynı çevreler, bu sefer Demirel'in Türün'ü harcamak istediğini öne sürdüler... Son olarak "sürü ve lider" sözleri ile, "ya otlak, ya mezbaha" sözleri ortaya çıktı.

GEDİK

İşsizlik çığ gibi büyüyormuş.
Yatırımlar durdu,
Kalkınma hızı belki eksi olacak,
Ama "Böyüüük Türkiye" kurulacak ya,
Mutlak bir şeyin büyümesi lazım.
Yatırımlar ve kalkınma büyümediğine göre...
Hükümet bari işsizlik büyüsün demiş olmalı.

"Keşke buraya da Kübalıları gönderseydik"

(International Herald Tribune'den alınmıştır)

Okula bak hizaya gel

Konumuz Ankara Yüksek Teknik Öğretmen Okulu... Yıllardır bu okul komandoların işgali altındaydı. Kendileri dışındaki öğrencilerin değil okula, okulun bulunduğu Beş evler' bölgesine bile girmesi önleniyordu. Bir ara bazı öğrenciler binbir tedbir içinde ve her an can korkusu taşıyarak okula girebilmişti. Şimdi AP hükümetinin işbaşına gelmesinden sonra tekrar çok sayıda, öğretmenlikten çok "komando" olan şahıs, öğretmen adı altında okula doldurduldu. Ve okulun yeni durumundan ibretlik bir manzara..

29 Haziran Pazar günü okulun sinema salonunda bir mezuniyet gecesi düzenlenmiş... Olabilir. Olabilir ama okul adına, sözde öğrenciler adına "komando gecesi" düzenlenirse işte bu olmaz. Davetiye diye basılan kağıtların üstünü Bozkurt amblemleri süslerse işte bu olmaz... Davetiyede "Geri dönmek yoktur güneş doğmadan/ Rahmet nuru karanlığı boğmadan/Hakikat yolunda boyun eğmeden/ Gerekirse öleceksin arkadaş" diye şürler yazılırsa işte bu olmaz...

Daha da olmayacak işler oluyor, Ankara'nın göbeğinde ve Milli Eğitim Müdürlüğüne bağlı bir yüksek okulda. Ellerinde yukarda sözünü ettiğimiz davetiye olan zorbalar çıkıyorlar öğrencilerin karşısına; "Ya bu kartı 100 liraya alırsın, ya da bir daha bu okula giremezsin" diyerek...Özellikle birinci sınıfların tesviye ve metal bölümünde okuyan öğrencilerden her ay zorla aidat kesiliyor. Vermeyen oldu mu Beşevler'den gitmesi için baskı başlıyor. Sahi okulda polisler de dolaşıyor dizi dizi... Onlar ne yapıyor bu arada? Şikayete giden öğrencilere "Ne var bunda, yarın siz de böylece mezun olacaksınız işte" deyip işin içinden çıkıveriyorlar.

İşte AP hükümeti altında ve Milli Eğitim Bakanlığının yönetimindeki bir yüksek okuldaki manzara budur... Tek kelime ile rezalet... Peki bu rezalet karşısında Milli Eğitim Bakanı ne yapıyor? Hiçç... O zaman, Milli Eğitim Bakanının ağzından düşürmediği "milli eğitim"den kastının bu rezalet tablosu olduğunu söylersek haksız olur muyuz?

Y.T.Ö.O
YÜKSEK TEKNİK ÖĞRETMEN OKULU mezuniyet şöleni 1980

□YURT HABERLERİ□YURT HABERLERİ□

Ağalar bir köyü daha haritadan sildi

Yaklaşık 20 bin dönüm araziye sahip olan ve içinde 70 hanenin yaşadığı Pülümür ilçesine bağlı Karagöl köyü ağalar tarafından satılarak boşaltıldı. Geçtiğimiz yıl boşalan köyde şu anda yıkıntılardan başka hiç bir şeye rastlanmaz oldu.

Tüm köye sahiplik etmekte olan Veli Aydın, Hüsnü Çanakçı ve CHP'li Erzincan Senatör adayı Avni Aksu hisselerini toptan Karakoçanlı sürü sahiplerine satarak köylüleri köyden sürdüler. Köylülerin geçtiğimiz yıldan beri sürdürdükleri tüm çabalarda sonuçsuz kaldı. Köy şu anda tamamen haritadan silinmiş durumda.

Köyden göç eden 70 hanenin hepsinin başka yerlere gittikleri ve gittikleri yerlerde de son derece perişan bir yaşantının içine düştükleri haber alındı.

Ağalar köyü satınca 70 hanelik yerleşim merkezinden arkada yalnızca yıkıntılar kaldı.

Karaman'ın Hisar Mahallesi yıkılmak isteniyor

Karaman Belediye Başkanı Kerim Kılınç, 155 hanelik Hisar Mahallesini yeşil saha göstererek yıktırmak istiyor. Karamanoğlu Mehmet Bey döneminden beri bir tarihi olan Hisar Mahallesi genellikle yoksul insanların oturduğu bir mahalle.

Evlerin tarihi bir niteliği olmasından dolayı mahalle halkı, yıkımın önlenmesi için Yüksek Anıtlar Kuruluna başvurmuşlar. Ayrıca yıkımın kanunsuz olmasından dolayı Danıştaya başvuracaklarını söylüyorlar. Mahalle sakinleri bağ ve bahçelerinin burada olduğunu, yıkılacaksa gene buraya ev yaparak kendilerine teslim edilmesini istiyorlar. Nurullah Koçak, "Evlerimizi yıkarak bize şehrin dışından başka bir yer gösteriyorlar, yapacakları evlere de bizi ömür boyu borçlandırmak istiyorlar, asıl amaçları evlerimizi yıktırıp yerini parselleyerek satmaktır" diyor.

Mahalleliler birer tarihi eser olan evlerinin yıkılmasını istemiyor.

Mut'ta ekmek fiyatlarına zam yapıldı

MUT (ÖZEL)

Mut'ta daha önce 520 gram olarak çıkarılan ekmek 480 grama indirildi. Daha önce 520 gramlık ekmeğin fiyatı 7.50 kuruş iken, 480 gramlık ekmeğin fiyatı ise 12.50 kuruş oldu.

Mut'un özellikle kenar mahallelerinde yaşayan yoksul kesim, yapılan zam karşısında "saç ekmeğine dönmekten başka çaremiz kalmadı" diyerek kendi ekmeklerini kendileri yapmaya başladı.

Türkiye İşçi Köylü Partisi Hukuk Bürosu yardımınıza hazırdır

Yurttaşlar!

Partimiz, halkın her türlü hukuki sorunuyla ilgilenmekle görevli bir Hukuk Bürosu oluşturmuştur. Gördüğünüz her türlü baskı, uğradığınız partizanlık ve haksızlıklar için bu büroya başvurabilir ve yardım isteyebilirsiniz.

Anarşist saldırısına, jandarma baskısına ve polis işkencesine uğrayanlar, haksız yere gözaltına alınanlar ve tutuklananlar, kıyılanlar ve sürülenler, gecekondusu yıkılanlar, toprağı elinden alınanlar, devlet kapısında haksızlığa uğrayanlar, işten çıkartılanlar, ücretini alamayanlar, çeşitli vaatlerle dolandırılanlar, nereye şikayet edeceğini bilemeyenler, hangi partiden olursanız olun TİKP Hukuk Bürosuna başvurabilirsiniz. Partimiz haksızlığın karşısında ve halkın yanındadır. Hukuk Büromuz sorunlarınızın çözülmesine yardımcı olmayı görev kabul etmektedir.

Hukuk Büromuz pazar günleri hariç her gün saat 16.00'dan 18.00'e kadar, cumartesi günleri saat 15.00'den saat 18.00'e kadar Genel Merkezimizde çalışmaktadır. Bizzat gelemediğiniz taktirde yukarıda belirtilen saatlerde telefonla ya da mektupla danışabilir ve bilgi alabilirsiniz.

TİKP GENEL MERKEZİ
Tel: 30 08 81
Adres: Necatibey Cad. No: 22/19
Sıhhiye-ANKARA

ZİLE BELEDİYESİ ELEKTRİK SU VE OTOBÜS İŞLETMESİNDEN

1– İşletmeye ait bir adet D. 750 FORD kamyon şasesi üzerine, ve 508. D. Mersedes tipindeki kapalı panel otoya otobüs karüseri yaptırılması işi kapalı zarf usulü ile eksiltmeye konulmuştur.

2– Eksiltme 18.7.1980 Cuma günü saat 15.00'de Zile Belediyesinde yapılacaktır.

3 – İşin muhammen bedeli 2.150.000.- Lira, teminat 65.000.- liradır.

4 – İsteklilerin yeterlik belgesi 1980 yılı Ticaret odası karnesi ile birlikte 2490 sayılı yasanın 32. nci maddesine göre hazırlayacakları kapalı teklifmektuplarını ihaleden bir saat önce teslim etmeleri şarttır. Telgrafla müracaat ve postadaki gecikmeler kabul edilmez.

5 – İhale bedelinin tamamı otobüslerin tesliminde ödeneceği, ihale şartnamesinin işletme muhasipliğinde görüleceği, ihale ile ilgili gazete ilanı, ücreti, ve her türlü giderlerle, sigorta ücretinin yükleniciye ait olduğu duyurulur.

(Basın: 16903-758)

KEŞAN BELEDİYE BAŞKANLIĞINDAN

1- Aşağıda müfredatı gösterilen Temizlik hizmetlerinde kullanılmak üzere alınacak kamyona damperli ve sıkıştırmalı olacak kasa 2490 sayılı kanunun 31.nci maddesi gereğince kapalı zarf eksiltme suretiyle yaptırılacaktır.

2- Şartnamesi mesai saatleri dahilinde Belediye muhasipliğinde görülebilir. Postada vakii gecikmeler nazari itibare alınmaz. Talliplilerin usulüne uygun hazırlayacakları teklif mektuplarını ihale saatinden engeç 1 saat evvel makbuz mukabilinde komisyona teslim etmeleri şarttır.

Cinsi	Muammen Bedeli	Gecici Teminatı	İhale günü ve saati:
Damperli ve sıkıştırmalı çöp kamyonu kasası yaptırılması	1.950.000.TL.	58.500.-TL	24.7.1980 Saat: 16.00'da

Açıkça

DOĞAN YURDAKUL

Görülmemiş ucuzluk

Durmadan zam yapılacak değil ya, bu defa da indirim yapıldı.

Posta ücretlerinden yüzde 300 indirim!

İnanmıyor musunuz? Sizin galiba bu hükümete karşı önyargınız var.

Siz hiç TV izlemez, radyo dinlemez, gazete okumaz mısınız?

İşte açık açık anlatılıyor. PTT ücretlerine yüzde 300 zam yapılacakken durdurulmuş.

Yani zarardan kâr.

Zam yapılsaydı yurtiçi normal ve uçak mektup 7.5 liraya, posta kartı beş liraya, taahhütlü mektup 25 liraya, gazete ve dergi gönderme ücreti 12.5 liraya çıkacaktı.

Zam kararı durdurulduğuna göre, mektuplarınızı artık 7.5 liraya değil 2.5 liraya göndereceksiniz. Bu kadar büyük ölçüde indirim duydunuz mu? Büyük damping, görülmemiş ucuzluk. fırsatı kaçırmayın!

Türkiye'de ve dünyanın neresinde akrabanız, eşiniz, dostunuz varsa hemen mektup yazın, bir değil birkaç tane gönderin. Posta kartı gönderin. Gazete, dergi gönderin. Mektuplarınızı taahhütlü yollamayı unutmayın. En büyük kâr onda. 25 liradan on liraya indi. Bol bol pul alın. Artanları yapıştırıp bant niyetine kullanırsınız. Sudan ucuz!

Efendim, Demirel bakanlıklara bir genelge göndermiş. Bundan sonra Bakanlar Kurulunun haberi olmadan devletin ürettiği hiç bir mal ve hizmete zam yapılmayacak demiş.

Gördünüz mü? Meğerse bugüne kadar yapılan zamların hiç birinden Demirel'in ve Bakanlar Kurulunun haberi yokmuş. Belki hâlâ şekeri kaçtan alıp, sigarayı, çayı kaçtan içtiklerini bile bilmiyorlardır. Meğerse bu kazıkları bize Bakanlar, Başbakandan habersiz atıyormuş da bundan da bizim haberimiz yokmuş. İsteyen bakan, müsteşar veya genel müdür, istediği mala istediği gibi zam yapıyormuş. Başbakan neden sonra bunu öğrenmiş de yerinde bir müdahale ile bu gidişe bir dur demiş. Yoksa halimiz dumanmış. Allah razı olsun.

Tam PTT zamları açıklanacakken Ulaştırma Bakanı genelgeyi görünce hemen Müsteşarını arayıp zamları durdurtmuş.

* * *

Yankı dergisinin röportaj yaptığı adı belli olmayan bir OECD uzmanı açıkça söylüyor: "3-4 ay önce Türkiye'nin bu tür fiyat artışlarına ayak uyduramayacağı söyleniyordu. İşte görüyorsunuz uydu!

"Hani, uysa da uymasa da bu zamlar yapılacaktı ama, bereket versin uydu" der gibi bir hali var.

Yankı tekrar soruyor: "Bu koşullar altında sabit ve dar gelirliler nasıl yaşarlar?" Adamın cevabı fütursuz: "Yaşarlar, bundan şüpheniz olmasın."

Ve ekliyor: "Türk halkına bu durum gerektiği gibi anlatılırsa anlarlar. Halkın o kadar anlayışsız olduğunu hiç sanmıyoruz. Her yerde insanlar kendilerini koşullara uydururlar. Başka alternatifiniz yok."

Şimdi anlıyor musunuz, Demirel'in "Başka çare bilen varsa söylesin" lafını nereden öğrendiğini?

Onlar böyle diyedursun, yan ödeme sözü piyasaya çıktığından beri memurlardan aldığımız mektubun, telefonun haddi hesabı yok: "Aman ne olur yazmayın, kimse duymasın. Ev sahibi, bakkal, kasap, manav hepsi sıraya dizilmiş böyle bir haber bekliyor. Hadi yine iyisiniz, iyisiniz diyecekler."

* * *

Görülmemiş ucuzluk.

Demirel PTT zamlarını durdurdu.

Bu da yeni yöntem zahir. Nasreddin Hoca'nın eşeğini kaybedip bulmasından sonraki sevinci gibi sevindiriliyoruz.

HAKYEMEZ HAKKI'NIN MACERALARI

ERHAN YALVAÇ

BULMACA

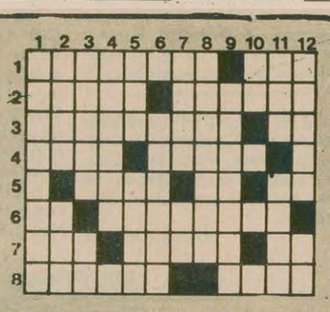

SOLDAN SAĞA: 1) Kurtuluş Savaşında Fransızlara karşı çete savaşı veren milli kahraman-İleri, uzak. 2) Bir kişinin çevresi peşinden gidenler-Saat zinciri. 3) Gökyüzünü inceleyen yer-Lityumun simgesi. 4) Yetişkin erkek kişi-Açık, açıkça. 5) Ele alınan varlığın belli bir yönü hakkında bilgi edinmek için yapılan uygulama-TERSİ Fransa'nın simgesi-Silisyumun simgesi. 6) TERSİ bazı iskambil oyunlarında birlinin adı-Sınıf, dal. 7) Mendil kenarına işlenir-Atlas gibi parlak bir kumaş-TERSİ bir sayı. 8) TERSİ eskiden davul çalarak belli bir olayı çevreye haber veren kimse- -Bilim

YUKARIDAN AŞAĞIYA: 1) Karayollarında yol seviyesinde aşağı kalan kısım. 2) TERSİ mahkemelerde karara bağlanır-Avuç içi. 3) Tarladan ürünü kaldırma-Kırmızı. 4) TERSİ alaturka müzikte keman çalan kişi. 5) Açık, sarih-TERSİ ana, temel. 6) El yazısında usta olan kimse. 7) TERSİ bir cins cila-Proteince zengin bir gıda maddesi. 8) Talimat, direktif. 9) Klasik Batı Müziğinde bir eser türü. 10) Safra. 11) İp gibi yuvarlak ince demir parçası-Büyük tepsi. 12) Tarla ürünleri yetiştiren kimse-Fizikte bir kanun

DÜNKÜ BULMACANIN ÇÖZÜMÜ

SOLDAN SAĞA: 1) Çakırcalı Efe. 2) Ötürü-traM. 3) Karantina-Si. 4) eP-Külbastı. 5) Lam-Da-Alo 6) ezeB-KİT. 7) ayonaraP 8) Çilekeş-riP

YUKARIDAN AŞAĞIYA: 1) Çökelek. 2) atapaZ. 3) Kür-Me. 4) Irak-Bal. 5) rünüD-yE. 6) tlaboK. 7) ariB-Ne. 8) Nakkaş. 9) ıtaS-İr. 10) Er-Tatar. 11) Fasıl-Pi 12) Emi On

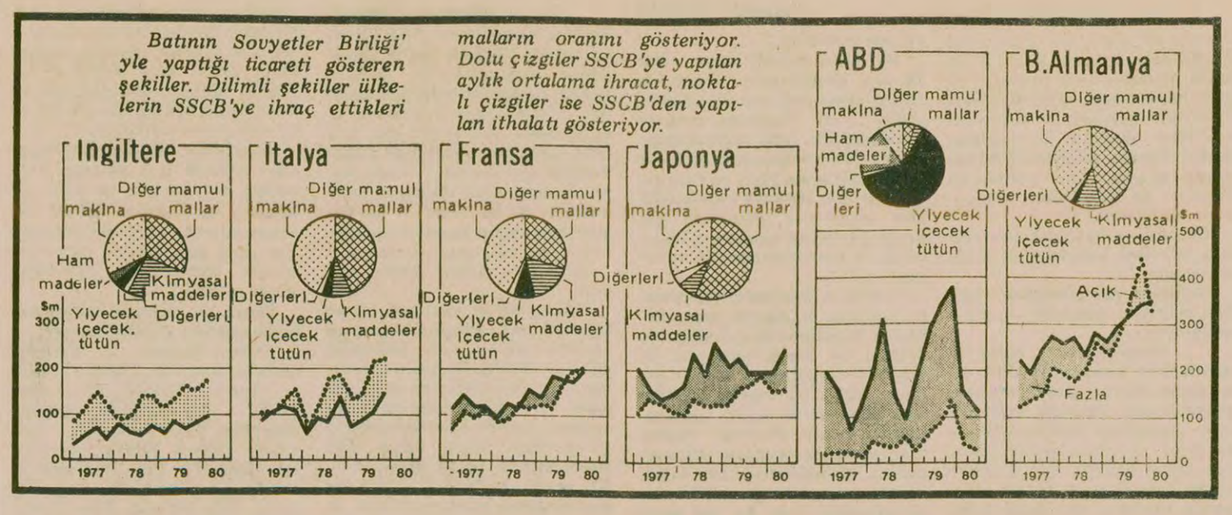

● ABD'den sağlanan ileri teknoloji ve yiyecek maddeleri kesilince, Sovyet planları altüst oldu

ABD'nin Sovyetlere uyguladığı ekonomik ambargo etkili oluyor

DIŞ HABERLER SERVİSİ

AFGANİSTAN işgali üzerine Batının Sovyetler Birliği'ne karşı uyguladığı ekonomik ambargonun oldukça etkili olduğu bildiriliyor. Bunun nedeni olarak da ABD'nin ambargo uygularken müttefiklerine daha az bağlı olması gösteriliyor. Ayrıca Arjantin'in dışında diğer ülkeler Amerikan şirketlerinin ihraç etmediği malları Moskova'ya satmamaya söz verdiler.

Sovyetler Birliği'nin kredileri Batı Avrupa'dan almasına rağmen, ABD, Sovyetleri en zayıf yerinden sıkıştırmış durumda. ABD'den gelen ileri teknoloji ve yiyecek maddelerinin kesilmesi, zaten başı darda olan Sovyet plancılarını çok güç bir durumda bıraktı.

AMBARGO ÖNCESİ

BAŞKAN Carter ocak ayında Sovyetlere karşı ambargo kararı almadan önce ABD Ticaret Bakanlığı Amerika'nın bu ülkeye yaptığı ihracatın 1980'de 4.8 milyar dolara ulaşacağını düşünüyordu. (Bunun 3.9 milyarını tarım ürünleri oluşturuyor) Oysa şimdi bu tahmin 1.5 milyona indirildi. Başında 200 milyon dolar tutacağı sanılan ileri teknoloji ürünlerinin satışının 50 milyon dolara düşmesi bekleniyor.

Bu arada en büyük kayba uğrayan Occidental şirketi oldu. ABD şirketi, Rus amonyağına karşılık yollayacağı 20 milyon dolarlık gübrenin sevkini durdurmak zorunda kaldı. Başka bir şirket ise Moskova yakınlarında yapılacak bir demir çelik tesisinin mukavelesini iptal etti. Alcoa adlı alüminyum şirketinin Sibirya'daki bir alüminyum tesisine teknoloji satmaktan cayması üzerine tesisin fırınları dondu.

Öte yandan bazı bilgisayar şirketleri de yedek parça ikmalini kesti. Fakat en fazla kayba uğrayan Amerikan şirketlerinin başında NBC Televizyon şirketi geliyor. NBC, Olimpiyatların boykot edilmesi nedeniyle, 165 milyon dolarlık kârından vazgeçmek zorunda kaldı.

ABD enerji ile ilgili ihracatında ise sadece Amerikan teknolojisinin yeri doldurulamayacak ürünlerinde ticareti kesti. Ticareti durdurulan mallar arasında delgiler, suya batık pompalar, boru hattı kompresörleri, sismik bilgi işlem aletleri bulunuyor.

NATO ÜLKELERİ

BU arada Başkan Carter, Doğu Blokuna satılan malları denetleyen COCOM çerçevesinde ele alınan malların miktarını artırmak istiyor. Fransa ve Japonya'nın yanısıra bazı NATO ülkelerinin de üyesi olduğu COCOM, Doğu Blokuna satılacak malların askeri amaçlarla kullanılıp kullanılamayacağına dair karar veriyor ve satış ondan sonra gerçekleşiyor. Mart ayında, ABD yönetimi COCOM'a gizli bir rapor gönderdi. Bu raporda bilgisayar teknolojisi, petrol ve doğal gaz sanayisi ile ilgili bilgi (know-how) ticaretinin de kısıtlanması isteniyor.

Fakat ABD'nin müttefikleri, özellikle de Batı Almanya enerji teknolojisini COCOM listesine sokmak istemiyor. Batı Almanya, kısa bir zaman önce enerji araştırmaları konusunda işbirliği dahil Sovyetlerle 25 yıllık bir ticaret anlaşması imzaladı.

Bunun yanısıra, Batı Avrupa hükümetleri Sovyetler Birliği'ne verdikleri kredileri kesmeye de pek yanaşmıyorlar.

TAHIL

ABD'nin Sovyetlerin bu yıl ithal etmek istedikleri 17 milyon tonluk tahıla da ambargo koyması Moskova'yı güç durumda bıraktı. Ortak Pazar ülkeleri, Kanada ve Avustralya ABD'yi izleyeceklerini açıkladılar. Sadece Arjantin, Sovyetlere çok miktarda buğday satt:. İsviçre'nin de, Sovyetlere sevkedilen tahıl için bir ara kanal oluşturduğu belirtiliyor. Ayrıca, Doğu Avrupa ülkelerine verilen mısır ve buğdayın bir kısmı da SSCB'ye gitti. Ne var ki, gözlemciler tahıl ambargosunun asıl etkisini gelecek yıl göstereceği konusunda birleşiyorlar.

Sovyetlerin 1981 Haziranına kadar 28 milyon ton tahıla ihtiyaçları olacak. Ruslar bunun 18 milyonunu ABD'den sağlamayı umuyorlar. Fakat Brejnev yönetimi bugünkü saldırgan tutumunu sürdürdükçe, ABD'nin ambargoyu sürdürme kararından döneceğine pek ihtimal verilmiyor.

● ABD, Sovyetlere satılması yasaklanan stratejik malların listesinin genişletilmesini istiyor

Sovyet petrol sanayi Batının ileri teknolojisine muhtaç.

● Ambargo esas etkisini, gelecek yıl gösterecek. Sovyetlerin 1981'de 28 milyon ton tahıl ithal etmek isteyeceği sanılıyor

Suikast girişiminden kurtuldu ama...

Suriye lideri Esat hâlâ sallantıda

● "Müslüman kardeşler" darbe yedi ama yıkılmadı

● Şam, Moskova'ya nasıl yaklaştı?

Faik Bulut

SURİYE Devlet Başkanı Hafız El Esat'a yönelen başarısız suikast girişimi nedeniyle gözlerimizi bir kez daha güney komşumuza çeviriyoruz.

Özellikle 1973 sonrası gelişmelerde, Suriye, Arap dünyası içinde Güney Yemen ve Libya'dan sonra Sovyetler Birliği'ne en yakın olan yönetim olarak tanınır. Nitekim, geçtiğimiz günlerde Sovyetler Birliği'nin Suriye ile bir askeri anlaşma yapacağı bildirildi. Bu ilişkinin ideolojik ve sıyasi temelinden çok nesnel ve coğrafi bir nedeni var. Ortadoğu'da İsrail-Arap anlaşmazlığında Mısır'ın aradan çekilmesinden sonra Suriye bir ateş hattı ülkesi durumuna geldi ve İsrail'in baş düşmanlarından biri oldu.

ŞAM-WASHİNGTON-MOSKOVA

6 gun savaşının nemen ertesinde İsrail-Suriye kuvvet ayırımı ve sınır çizme sorununu ele alan anlaşmanın her bir maddesi konusunda Esat, Moskova'ya danışıyordu.

Aslında Suriye'nin kendi başına bir sorunu esas olarak yok. Sorun yine Filistin meselesinde düğümleniyor. Öyle ki, 1973 sonrası kısa bir dönemde, Suriye, ABD dahil birçok Batılı ülke ile ilişkilerini geliştirme yoluna girmişti. Ancak, ABD'nin özellikle 1977 sonrası Ortadoğu'da izlediği hatalı politika, Şam yönetimini Batıdan uzaklaştırmış ve bölgedeki diğer seçenek olan Moskova'ya yaklaştırmıştı.

Ne var ki, TASS'ın veya Sovyet yanlısı diğer yayın organlarının Suriye yönetimini sık sık övmesi, bu ülke üzerinde Sovyetlerin kesin bir denetim kurduğu anlamına gelmiyor. Özellikle Şam'lı yöneticilerin 1975 yılında Sovyet petrol uzmanlarını sınır dışı etmeleri, 1978 yılında "Dostluk ve Karşılıklı Yardım Anlaşmasını" imzalamayı reddetmeleri ve nihayet 1979-80 yıllarında Moskova'nın kendilerine silah satmaması nedeniyle Suriye Sovyetler ilişkileri zaman zaman darboğazlara girdi. Bu darboğaz da, yarıresmi çevrelerde hattın bazı gazetelerde, açıkkapalı belirtildi ve Suriyeli yöneticiler Moskova'ya yönelik bazı eleştirilerde bulundular.

İÇ MUHALEFET

Suikast girişiminden önce başlamış olan iç huzursuzluğun kuşkusuz çeşitli nedenleri var. Bunların arasında öncelikle Esat rejiminin halkın sorunlarına çözüm bulamayışını belirtmek gerek. Zaten son iki yıl içinde 4 hükümet değişikliğine sahne olan Suriye'de hükümet ekonomik güçlükleri de altedemedi. Bu çözümsüzlüklerin yanı sıra halkın üzerindeki polisiye baskılar da gitgide arttı. İç karışıklıkların Baas içindeki muhalefet, KGB, Müslüman Kardeşler ve İsrail ajanları tarafından kışkırtıldığını daha önceki bir yazımızda da belirtmiştik.

"MÜSLÜMAN KARDEŞLER" NEDEN YENİLDİ?

Son suikast girişiminden önce Müslüman Kardeşler adlı örgütün başını çektiği zaman zaman da teröre varan muhalefet hareketi bir süre önce bir durgunluk dönemine girmişti. Gerçi, Esat, "İsrail ve Amerikan ajanı sahte Müslümanların tamamen ezildiğini" açıklamıştı ama bu hareket 1960'lardan bu yana inişli-çıkışlı bir şekilde varlığını koruyor. Yeteri kadar örgütlü ve disiplinli olmaması nedeniyle, darbe yedikten sonra kolay kolay toparlanamıyor. Son olarak Baas Partisi, "Müslüman Kardeşlere" karşı güçlü bir saldırı kampanyası başlattı ve belirli ölçüde başarılı oldu.

"Müslüman Kardeşlerin" yenilmesinde, başlıca 5 etken rol oynadı:

**Hükümet örgüte karşı çok acımasız ve şiddetli bir saldırı düzenledi.*

**Hükümet, bu teşkilatın üyelerini "İsrail. ABD ve Mısır ajanı" olarak teşhir etmeye çalıştı ve kitlelerden belirli ölçüde tecrit etti.*

**"Müslüman Kardeşlerin" zaten örgütsüz ve disiplinsiz çizgisinin yanı sıra, Homeyni'den esinlenerek zamansız bir harekata girişmesi, hükümeti avantajlı duruma getirdi.*

** Sovyet Beşinci Kolu, Suriye Komünist Partisi de Müslüman Kardeşler/Baas çatışmasından yararlanarak, silahlı "İşçi Köylü Milislerini" kurdu ve hükümetin yanında yer aldı.*

** Suriye'de hükümetler şimdiye kadar ansızın ortaya çıkan darbeci cuntalar tarafından yıkılmıştı. Müslüman Kardeşler örgütü ise kendini göstere göstere siyaset sahnesine çıktığı için Esat gerekli önlemleri zamanında alma olanağına kavuştu.*

NE OLABİLİR?

Bir süre öncesine kadar, Arap kamuoyu "Esat gider" fikrine alışmıştı. Kimilerine göre 1980 bitmeden Esat devrilecekti. Yerine kim mi gelir? Bu konuda kesin bir yanıt henüz yok. Ancak, Esat rejiminin sallantıda olduğu gerçeği hâlâ geçerlidir. Ve Baas rejiminin devrilmesi, Ortadoğu'da en az bir İran olayı kadar dengeleri alt-üst edecek bir olgu. Dengenin Moskova aleyhine bozulması olasılığı daha güçlü görünmesine rağmen Kremlin'in büyük rizikoları göze alarak Şam'a karşı bir tertip içine girmesi de olanak dahilinde.

MHP, Tarsus'ta...

(Baştarafı 3. Sayfada)

adı altında haraç toplama işini küçük yaştaki çocuklara yaptırıyorlar. Bu çocukların başında MHP Gençlik Kollarından adını deliye çıkaran Mustafa Canciğer bulunuyor. Bir keresinde berber dükkanına giren ve pervasız bir tavırla 10 bin lira haraç isteyen çocukları o anda traş olan polisler yakalayıp karakola götürdüler. Ancak Mustafa Canciğer'in berbere şikaketçi olmamasını, yoksa öleceğini söylemesinden bir süre sonra götürülenler bırakıldı.

MHP'li komandoların tam kontrolü altında olan Makam semtinde ise saldırganlara Emniyet Teşkilatındaki MHP'li polislerin açık destek sağladığı bildiriliyor. Bu polislerin başını, beyaz kadın ticareti olaylarına da karışan Araştırma Başkomiseri Vehbi Ağırbaşlı çekiyor.

MHP binasının bulunduğu Vakıflar Çarşısı, komandoların barınak yeri olarak biliniyor. Vakıflar Çarşısında seyyar satıcı görünümündeki komandoların, tezgahlarının altında silah sakladıkları ve saldırılara katıldıkları söyleniyor.

Bir süre önce, Paktaş işçilerinin servis aracını kurşunlayan TİT militanları bu bölgedeki MHP binasında yakalanmıştı.

Tok Otobüsleri terminalinin de MHP'li komandoların denetimi altında olduğu ve gelen her yolcunun komandoların kontrolü ve sorgusundan geçtiği söyleniyor.

Komandoları silah ve maddi bakımdan destekleyen Abdi Haykır ve Köylü Kulüp'ün sahibi Harun adlı kişilerin aynı zamanda kaçak katilleri de sakladıkları bildiriliyor.

SALDIRGAN KOMANDOLAR

Tarsus'ta silahlı saldırılarda bulunan komandoların başında şunlar yer alıyor: Mustafa Canciğer, MGD eski Başkanıdır. Son olarak çocuklara haraç toplattırma işi ile ilgileniyor. Yeşilyurt'ta yapılan bir operasyonda polis arabasında ev gösterirken görüldü.

Emin Atıcı: Adam öldürme, silahlı gasp, kahve tarama olaylarına adı karışan Atıcı, Tansa mağazasına saldırı olayından gözaltına alındı.

İbrahim Kara: Emin Atıcı ile aynı eylemlere katılan Kara, Belediyeye saldırı olayından gözaltına alındı ve tutuklandı.

Halim Bozgaç: Makam'daki tüm saldırı olaylarına katılan Bozgaç, İçişleri eski Bakanı H. Fehmi Güneş'i korumak için görevlendirilen sivil polise saldıranlardan biridir. Bunların dışında, Şahap adlı kişi, hem Makam hem de Cetvel'de aktif komandolardandır. Hamza Tanabaş, kahve tarama ve silahlı saldırılarda yer alan azılı bir saldırgandır. Aydın Telli, TİT üyesidir. Çukurova Üniversitesi Rektör Yardımcısı Dr. Ünsal'ın öldürülmesi olayında yer almış, cinayetten önce ve sonra Makam'da saklanmıştır.

Son günlerde Cetvel'de uzun menzilli silahlarla atış yapan komandolar, zaman zaman bomba ve dinamit de patlatıyorlar.

Cetvel'de üslenen komandoların, Kavaklı, Yeşilyurt, Seyitisak ve Mitatpaşa mahallelerine o saldırılar düzenledikleri bildirildi.

Namrun Yaylasının yolunu denetimleri altına alan komandoların, ilerici demokrat olanların yaylaya gitmesini engelledikleri, ilerici bilinen yurttaşların mahalleyi terketmeleri için yoğun bir baskı uyguladıkları, bundan dolayı da bazılarının mahalleyi terk etmek zorunda kaldığı bildirildi.

MHP'Lİ BEKÇİ, KATİL ÇIKTI

Bir süre önce Tarsus'un Kavaklı Mahallesinde öldürülen Aziz Akpınar'ın katilinin Cetvel Karakolu bekçilerinden Osman Sarıkaya olduğu belirlendi. Sarıkaya'yı tanıyanlar azılı bir MHP'li olduğunu söylediler.

DİSK...

(Baştarafı 1. sayfada)

içinde faşizme, emperyalizme ve çürümüş kapitalizme karşı, sosyalizm yolundaki mücadeleyi daha çetin ve daha zorlu bir şekilde sürdürmeye çağırdı.

Genel Kurulun dünkü oturumunda ayrıca tüzük değişikliği önerisi bütünüyle onaylandı ve böylece DİSK Genel Merkezinin Ankara'ya taşınması da kesinleşmiş oldu. DİSK'in yeni tahmini bütçesinde muhtemel gelirler 388 milyon lira olarak belirlendi.

DİSK'te Yürütme Kurulu seçimlerine bugün devam edilecek.

KAYIP— Nüfus cüzdanımı kaybettim. Hükümsüzdür.
Saim BİLİCİ

KAYIP— Nüfus Hüviyet Cüzdanımı kaybettim. Hükümsüzdür.
Güzel AKÇİÇEK

Apocular...

(Baştarafı 1. sayfada)

düzeyinde ateşkesin sağlanması konusunda bağlayıcı karar aldıklarını, görüşmelerde Kurtuluş siyasi hareketinin sorunun çözümündeki uğraşları ile aşağıdaki maddeler üzerinde ve bunların derhal hayata geçirilmesi konusunda görüşbirliğine varıldığını Türkiye ve Kürdistan kamuoyuna duyururuz."

Bildiride görüşbirliğine varıldığı belirtilen maddeler de şöyle sıralanıyor:

Bildiride görüşbirliğine varıldığı belirtilen maddeler de şöyle sıralanıyor:

"1. Sömürgecilerin baskı ve terörlerinin halkımızın yiğit evlatlarının katline, günlerce işkencelerden geçirilmesine, binlercesinin zindanlara doldurulmasına dayanan uygulamalarının geniş boyutlara vardığı şu günlerde, böyle bir çatışmayı devam ettirmenin olumsuz olduğunu belirtip, çatışmanın hemen son bulmasının gerekli olduğuna karar verdik.

"2. Bu çatışmaların yolaçtığı birtakım yaraların ve etkilerin giderilmesi amacıyla siyasi hareketlerimiz düzeyinde tabanımızın ve halkımızın arasında eğitici bir biçimde sorunun çözümüne gidilecektir.

"3. İradelerimiz dışında meydana gelebilecek çatışmalarda hemen, acil olarak ve yaygınlaşmasını engellemek amacıyla siyasetler düzeyinde merkezi olarak müdahale edilecektir.

"4. Bizler, birbirimizin hiç bir alanda siyasi faaliyetlerini çatışmaya meydan verilecek şekilde, şiddet kullanarak engellemeyeceğimizi ve bunu anlayışımızın bir gereği olduğunu duyururuz.

"5. Bu çatışma ile ilgili ajitasyon ve propagandamızda sorunu istismar edici bir anlayıştan sakınılacaktır.

"6. Bu anlaşma metni bizlerin yayın organlarımızda dahil olmak üzere en yaygın biçimde (bildiri, bülten ve diğer siyasi hareketlere göndermek vb. yollarla) halkımıza ulaştırılacaktır."

"Kurtuluş - KUK-PKK"

Bilindiği gibi bir süre önce Apocular ve KUK'cular arasında başlayan çatışmalarda 20'nin üzerinde insan ölmüştü. Çatışmada o dönemde KUK'un DDKD diye bilinen Rusçu grupla UDG adıyla ittifak yapmasının etkisi olmuştu. Ancak KUK, daha sonra DDKD'nin kendisini bu çatışmada kullandığının farkına vararak UDG'den ayrıldı.

Kanarya'da...

(Baştarafı 1. sayfada)

yardım eden İsmail Karaca ve Mustafa Eryiğit olaydan kısa bir süre sonra yakalanarak tutuklandılar.

MECİDİYEKÖY'DE

İstanbul Mecidiyeköy'de, silahlı iki komando, Pazariçi'ndeki bir kahvede zorla satmaya çalıştıkları Hergün gazetesini almak istemeyen yaşlı bir yurttaşı dışarı çıkararak beş yerinden kurşunladılar. Biri orta boylu seyrek sakallı ve takım elbiseli, diğeri ise zayıf uzun boylu olan saldırganlar daha sonra kaçtılar.

Olay yerine gelen polisin ise, komandoların kaçtığı yönün aksi yönde takibe çıktığı bildirildi.

ADANA'DA

Yağcami semti Yeğenağa Caddesinde manifaturacılık yapan Halil Bozdoğan, mağazasına giren silahlı iki kişinin açtığı ateş sonucu ağır yaralandı. Yaralı hastaneye kaldırıldı, ancak kurtarılamadı.

Cinayetten sonra kaçan saldırganların aranmasına başlandı.

TRABZON'DA

Trabzon'da önceki gece sol görüşlü oldukları bildirilen Yaşar Karabina ve Köksal Aksu beş MHP'li komandonun silahlı saldırısına uğradı. Saldırı sırasında Yaşar Karabina öldü, Köksal Aksu ise yaralandı. Beş komandodan ikisinin Ahmet Zehir ve Antepli İsmail lakabıyla tanınan kişiler olduğu belirlendi.

Beni Sadr...

(Baştarafı 3. Sayfada)

duğunu bildirdi.

Üniversitelerde de girişilen tasfiye hareketinde bazı profesör ve öğrenciler atılırken, İslam reformlarının gerçekleştirilmesine kadar üniversitelerin kapatıldığı ve ne zaman açılacağının bilinmediği haber verildi.

KAYIP— Yurt yatak kartımı kaybettim. Hükümsüzdür.
Havva ŞAHİN

Celal Demirtaş

(1959.

DGSA Resim Fakültesi öğrencisi arkadaşımız faşistlerce katledildi.

Umutsuzluğun kolu kanadı yok,
tutalım gözyaşlarımızı, tutalım bari
duralım karşısında cellatların, dimdik...

DGSA Öğrenci Temsilciliği

"Toprakağalığı..."

(Baştarafı 3. Sayfada)

yoluna gitmelidir."

Bu konu aslında uzun yıllar ülkenin gündeminde. Tarım ile sanayi arasındaki sermaye akımı, geniş tarım alanlarını üretime sokmadan atıl tutan toprakağaları ile, 1960 sonrasında hızlı bir gelişme sürecine giren ve yeni yatırımlar için sermaye sıkıntısı çeken sanayiciler arasındaki güç dengesi, yıllardır ekonomik ilişkilerde ve bunalımlarda rol oynuyor.

Üretimin azalması, yatırımların durması noktasına varan ekonomik bunalımlarda çözümün niteliğini bu denge belirliyor. Eğer, toprakağalarının üzerine yürünür, köklü bir toprak dağıtımı için halk seferber edilir, toprakağaları vergilendirilirse; halkın üzerine bunca acımasız yük vurmadan, demokratik yolla bunalımdan çıkış için gerekli fon biriktirilebilir. Yok, bu yol seçilmezse, o zaman geriye anti-demokratik baskı yolu kalır. Bu yol sancılıdır. Bütün yükler halkın sırtına yıkılır. Direnişleri önlemek amacıyla devlet teröre, zora başvurur. Nitekim yaşadığımız buhran sırasında Demirel hükümetinin başvurduğu yol budur.

Köklü bir toprak dağıtımı ve toprakağalarının vergilendirilmesi emperyalizme darbe vurur, ülkede demokrasinin gelişmesine yol açar. Demirel'in seçtiği ikinci yol ise, halka zulüm, baskı ve ekonomik sıkıntıdan başka bir şey getirmez. İstikrar bozulur. Geniş üretici kesimler geriler, toprakağaları ve bir avuç tekelci gelişir. Ülkenin milli bütünlüğü bozulur.

Demirel'in toprakağalarının esaslı ölçülerde vergilendirilmesini gözardı eden ekonomik önlemleri sanayiciler ve bazı bilim adamlarını da rahatsız ediyor. Önlemleri konu alan bir dizi toplantıda konuşan bütün orta ve küçük sanayiciler ile bazı bilim adamları, 25 Ocak Kararnamesinin ulaşmak istediği hedefi desteklediklerini, ancak bu hedefe giderken kullanılan yolun, başarısız sonuçlara yol açmasından korktuklarını söylediler. Ülkedeki sermaye birikimini topraktan sanayiye kaydırma yolunda adımlar atmayı içermeyen bütün ekonomik tedbirler sonuçta küçük ve orta sanayicilerin de ezilmesine neden oluyor. Bu yüzden sanayiciler de bunalımdan çıkışı sağlayacak olan üretim artışı ve yatırımların sürmesi konularında gerekli sermayeyi topraktan sanayiye aktaracak bir vergilendirmenin mutlaka gerçekleştirilmesi gerektiğini belirtiyorlar.

Diyarbakır'da...

(Baştarafı 1. sayfada)

vermesi eleştiriliyor. SSK üst yönetiminde 'Yüksek Sağlık Kurul' adıyla oluşturulan bir kurulun kurum hastanelerinde bulunacak ilaç listeleri saptadıkları ve vatandaşların bu ilaçlara göre hastalanmalarının istendiğine dikkat çekilen açıklamada, "Sayın Kurul üyelerinin ve iktidarda bulunanların da bu listedeki ilaçlara göre hastalanıp hastalanmadıklarını merak ediyoruz" deniliyor.

Açıklama şöyle devam ediyor:

"Bölgemizde yaklaşık olarak sigortalı işçi sayısının 50 bin civarında olduğu, buna bakmakla yükümlü olduğu eş, çocuk, anne, baba ve emeklilerin de eklenmesiyle 300 bini aşan tedaviye muhtaç insanla karşılaşacağımız görülecektir. Oysa bölge SSK Hastanesinde yatak sayısı 200' dür ve bu hastanede sadece bir ameliyathane bulunmaktadır. Araç-gereç ve yardımcı personel eksikliği had safhadadır. Bölge hastanesi dışında kurulmuş dispanserlerin hiç birine faal demek olanaksızdır. Diyarbakır şehir merkezinde iki yıldan beri açılması gereken dispanserin hâlâ nerede kurulacağına yetkililer karar verememişlerdir.

"Kurumun başına çöreklenen siyasal kadrolar, halen görev yapan doktor ve yardımcı personeli siyasi inançlarından dolayı sürgün etmek istemektedirler ve bunu uygulama alanına da koymuşlardır. Kurumun üst yapısındaki görevlilerin ve siyasi iktidarların hiç olmazsa halkın sağlığı ile ilgili müesseseleri politikalarına alet etmemeleri gerekmektedir" denilen açıklamanın son bölümünde, şu taleplerde bulunuluyor:

"Öncelikle tüm doktorların çalışma statülerinin değiştirilerek, Anayasanın ilgili maddesinin uygulanır hale gelmesi için, serbest muayenehane açma yetkisinin iptal edilerek, doktorların da devlet memurları gibi mecburi hizmete tabi tutulmaları, bununla beraber hastanelerde uygulanan rotasyon sisteminin işlerliğe kavuşturulması gerektiği görüşündeyiz. Ayrıca SSK kendi ilaç fabrikasını genişleterek tüm ilaçların üretimine geçmelidir. Bununla kurum parasının ilaç tekellerine peşkeş çekilmesi önlenecektir. Yüksek Sağlık Kurulunca hazırlanmış ilaç listelerinin kaldırılması ve yetkinin hastane kurullarına verilmesi gerekmektedir. Bununla insan sağlığına konulan ambargo kalkmış olacaktır. Bölge hastanelerindeki boş kadrolar doldurularak, tesis personel, araç-gereçlerin bölgenin koşullarına uygun biçimde karşılanması gerekmektedir. Bölgeye bağlı illerde dispanserler açılmalı, sözümona var olan dispanserler çalışır hale getirilmelidir. Politik tayinler durdurulmalı ve insan sağlığının politikaya alet edilmesine son verilmelidir."

Açıklama, "Bunlar giderilmediği taktirde işçi sınıfının bize vermiş olduğu güç ve yetki ile sorumluluk anlayışı içinde hareket ederek, etkili bir biçimde her türlü girişimlerde bulunacağımızı kamuoyuna bildirmeyi görev sayarız."

Ortak açıklamada imzası bulunan sendika şubeleri şunlar:

Yol-iş, Baysen, T. Harb-İş, Gıda-İş, Genel-İş, Türk-İş 7. Bölge Tems., Tekstil, Bank-Sen, Teksif, Dev-Sağlık-İş, Oleyis, Sosyal-İş, Baysen (1 nolu), Petrol-İş, YSE-İş, YSİ-İş, Tek Ges-İş, Maden-İş, Tis, T. Genel-İş, Tes-İş, Dev-Toprak-İş, Bağ. Gıda-İş, Tek Gıda-İş, Tüm Tis-İş, Yapı-İş, Enerji Tes-İş, T. Metal İş.

MHP'lilerin...

(Baştarafı 1. sayfada)

değil, aşırı sağ ile aşırı solun karşılıklı mücadelesi, aşırı solun sağı tahrik etmesi olduğunu da iddia etti. Kahramanmaraş olaylarının Çiçek Sinemasına Salman Üksoy adlı bir köylünün bomba atmasıyla başladığını da iddia eden Aydın, olaylar sırasında Kahramanmaraş'ta görevli mülki ve idari amirlerin yanı sıra, Devlet Hastanesi Baştabibi Dr. Çetin Diker'in ifadelerine yer verdi ve Diker'in ifadesinde olayları sol görüşlülerin başlattığını söylediğini ileri sürdü.

Olaylar sırasında Kahramanmaraş Devlet Hastanesi Baştabibi olan Dr. Çetin Diker, saldırı sonucu yaralanan yurttaşları hastaneye almamış; sadece sağcıların tedavisini yapmakla yetinmişti. Bu yüzden Devlet Hastanesinde sadece sağcıların bakıldığını öğrenen yurttaşlar, yaralı da olsa hastaneye gitmeye çekinmişler, gitmeye kalkışan bir iki kişi de saldırıya uğramıştı. Bütün bu gerçekleri inkar eden sanık vekili avukat, Çetin Diker'in ifadesini duruşmada konuşmasına dayanak yapmaya çalıştı.

Selahattin Aydın, 5.5 saat boyunca 100 sayfaya yakın yazılı metni okudu. Sonunda, olayların bir bütün olarak ele alınmasını istemediklerini, suçların ve verilecek cezanın şahsileştirilmesini talep ettiğini açıkladı. Duruşma uzadığı için diğer avukatlar söz almadan mahkeme bugün saat 08.00'e tehir edildi.

BİR SANIK FİRARDA

Kahramanmaraş olayları davasında sanık olarak tutuklu bulunan İbrahim Nedirli'nin cezaevinden firar etmiş olduğu öğrenildi. 30 Haziran günkü duruşmada mahkeme heyeti yoklama yaparken İbrahim Nedirli'nin firarda bulunduğu açıklandı. Bu yüzden yargılanmasının gıyabında yapılmasına karar verildi.

Öte yandan, tutuklu bulundukları askeri cezaevinden firar ettikten sonra haziran ayı içinde yakalanan Yunus İlhan ile Rıdvan Çalışır adlı sanıkların dünkü duruşmaya getirilmiş oldukları görüldü. Mahkeme heyeti daha önceki duruşmalarda vermiş bulunduğu gıyabi yargılama kararını, dünkü duruşmada iki sanık duruşmada hazır bulundukları için kaldırdı. Kahramanmaraş olayları davasında, 5'i sol görüşlü olmak üzere 477 sanığın tutuklu bulundukları öğrenildi.

Atatürk Üniversitesi eski Rektörü Prof. Bıyıkoğlu, üç ay süreyle görevinden uzaklaştırıldı

ERZURUM (AA)

Atatürk Üniversitesi eski rektörü Prof. Dr. Kemal Bıyıkoğlu, Üniversite Senatosunun kararıyla öğretim üyeliği görevinden üç ay süreyle uzaklaştırıldı.

Atatürk Üniversitesi Rektörü Prof. Dr. Hurşit Ertuğrul Prof. Bıyıkoğlu'nun kendisi ve bazı öğretim üyeleriyle ilgili iddiaları üzerine konuyu Üniversite Senatosuna getirmişti. Konuyu inceleyen Üniversite Senatosu, eski rektör Bıyıkoğlu'nun üç ay süreyle görevinden uzaklaştırılmasını kararlaştırdı.

Öte yandan hakkında görevden uzaklaştırma kararı verilen Kemal Bıyıkoğlu bir açıklama yaparak "Senato kararının gerekçesi, uzaklaştırmayı gerektirmez. Yasal yollara başvuracağım. Daha sonra da geniş bir açıklamada bulanacağım" dedi.

Bu arada Atatürk Üniversitesinin bazı öğretim üyelerinde "Senato kararının siyasi amaçlı olduğunu" öne sürerek, kararı kınadıklarını bildirdiler.

Üniversitelerarası Kurul dün toplandı

ANKARA (ÖZEL)

Üniversitelerarası Kurul dün toplandı. Toplantıda üniversitelerin öğrenci yönetmenlikleri yeniden gözden geçiriliyor.

Kurulun toplantısında Öğrenci Disiplin Yönetmeliği ve Doçentlik Sınav Yönetmeliğinde yapılacak değişiklikler de ele alınacak.

Üniversitelerarası Kurulda gelecek yıldan itibaren iki kademe halinde uygulanması planlanan Üniversitelerarası Seçme Sınavının ilk kademesini yurt dışında da düzenleme konusu üzerinde durulacak.

Kurul ayrıca bu toplantısında Üniversite Personel Kanununa ilişkin önerilere son biçimini veriyor.

D.Ü.Tıp Fakültesi Dekanlığına Prof. Çobanoğlu seçildi.

DIYARBAKIR (ÖZEL)

Diyarbakır Üniversitesi Tıp Fakültesi Dekanlığına Prof. Dr. Nedim Çobanoğlu seçildi. 27 Haziran günü yapılan seçimde, eski dekan Prof. Asım Duman, seçimi kaybetti.

Komandoların...

(Baştarafı 1. sayfada)

Ayrıca Öğrenci Temsilciliği ve DGSA'lı, Devrimci Gençlik Birliği üyeleri okul kantini ve girişine olayı lanetleyen panolar astılar.

Öte yandan, Celal Demirtaş ve Halil Şahin'in cenazeleri dün Adli Tabiplikten alınarak memleketleri olan Isparta'ya gönderildi.

Halkın Kurtuluşçuları...

(Baştarafı 3. Sayfada)

raladılar. Saldırılarını devam ettiren Halkın Kurtuluşçuları bu arada küçük bir kız çocuğunu yaraladılar. Güvenlik kuvvetleri ile çatıştılar. 29 Haziran'da Altındağ İlçe binamızın etrafına pusu kurdular. Burada bir şey yapamayınca arkadaşlarımızın evlerine tekrar saldırdılar.

"Arkadaşlarımız mahallede her zaman baskı ve zorbalığa karşı mücadele etmişlerdir. Huzuru savunmuşlardır. Arkadaşlarımızın annesi olan Müşkünat Taylak sizlerin oylarınızla muhtar olmuştur. Ama Halkın Kurtuluşçuları ne yaptıklarını şu günlerdeki tutumlarıyla ortaya koymaktadırlar. Mahalle halkını birbirine düşürmenin, dışardan adam getirerek pusu kurmanın, yaşlı insanların ve çocukların arkasına gizlenerek rastgele ateş açmanın, üç günde altı defa muhtarın evine saldırmanın, içerdekileri öldürmeye çalışmanın devrimcilikle hiç bir ilgisi olamaz. Birazcık halka karşı sorumlu olan bu işleri yapmaz. Partimiz halkın huzurunu bozan, aralarındaki dostluğu zedeleyen tutumlara karşıdır. Hele bu saldırıların MHP'nin halk üzerinde alabildiğince saldırdığı sıralarda sürdürülmesi anlamlıdır. Partimiz saldırılara ve halk içinde bölücülük yapılmasına karşı çıkmaya devam edecektir. Ayrıca saldırganlara karşı yasal girişimlerde bulunmaya devam edecektir. Halk içinde demokrasi ve dostluğu güçlendiren çabalarımızı sürdüreceğiz. Plevne Mahallesi halkının da bu duygularla dolu olduğuna inanıyoruz."

KAYIP— 16.6.1980 tarihinde Geyve Orman İşletme Müdürlüğünden, Ankara Numune Hastanesine aldığım sevk kağıdımı ve kimlik kartımı kaybettim. Hükümsüzdür.
Arslan ERCAN

Erbakan, "Gelin...

(Baştarafı 1. sayfada)

nusuna değinen CHP Grup Başkanvekili, "Bu hükümetin başı sıkıştıkça erken seçime gidelim diyor. Seçimlere gideceğiz. Ama önce bu hükümet hesap verecek. Çünkü bu hükümet döneminde can güvenliği kalmamıştır. Hastanedeki hastalar bile can güvenliğinden yoksundur. Dahası bu hükümetin İçişleri Bakanı sağ terör örgütlerinin adını bile ağzına alamamaktadır. Ve bu hükümet döneminde insanlar fırına ekmek almaya bile gidememektedir. Böyle bir hükümetle seçime gidilemez" şeklinde konuştu.

Demirel'in, "Bu hükümet yıkılırsa yerine yenisi kurulamaz, bir hükümet buhranı doğar diyerek, ortaya kasıtlı olarak korku saldığını söyleyen Karagözoğlu, "Bu hükümet giderse ülke hükümetsiz kalmaz. Bu meclis daha nice hükümetler çıkarır. Biz eğer hükümet görevi üzerimize düşerse, bu göreve talip olmakta tereddüt etmeyiz. Çünkü vatandaş bizim hükümet dönemimizi arar hale gelmiştir" dedi.

ERBAKAN'IN KONUŞMASI

MSP Genel Başkanı Necmettin Erbakan ise yaptığı konuşmada, CHP'nin AP hükümeti hakkında verdiği gensoruda 51 ithamın bulunduğunu ve hepsinin de gerçeklere dayandığını söyledi. Erbakan AP'nin bu gensorudan olumlu oy alarak çıkıp, 81 Haziranına kadar Parlamentoyu çalıştırmamak niyetinde olduğuna inandığını söyledi. Erbakan, AP'yi eleştirirken, "Umum müdür seviyesi altında adamınız yok. Başkası size saçak oluyor. Kendinize taze kan verin. Kendinizi tamir edin, ilerde lazım olursunuz" dedi. Parlamentonun görevinin çözüm bulmak olduğunu belirten Erbakan, kurulacak hükümetin bir kardeşlik, onarım, Parlamento, milli çözüm hükümeti olmasını ve bir köprü hükümeti niteliğinde olması gerektiğini savundu. MSP Genel Başkanı, 79 Kasım muhasebesi yapmak üzere değil, bu hükümetin yedi aylık icraatının hesabını sormak için burada bulunduklarını söyledi.

Erbakan şöyle konuştu: "AP azınlık hükümeti anarşiyi önleyememiştir. Anarşi artmıştır. Gidişat vahimdir. Ekonomi düzelmemiştir. TRT'de, maarifte ve dış politikada tahribat vardır. Bu hükümet her şeyi 5 ayda düzelteceğim diyerek iktidara geldi. Yüz günde de düzelmedi. Artık müddet geçmiştir. Biz niçin vaat ettiniz demiyoruz. Vaatlerinizi tutmadınız diyoruz. Demirel bir gecede 67 vali, 67 emniyet müdürü değiştirmiş, vatandaşın cebindeki paranın yarısını geri almıştır. Bu yetkiler padişahta yoktur. Bu hükümet yapabileceğini yapmıştır, yani o kadar serbest kalmıştır."

Rakamlarla anarşideki artışı ortaya koyan Erbakan, her geçen saat bir kişinin kurşunlandığını söyledikten sonra "Derse aritmetikten mi başlayacağız? 20 rakamı 10'dan daha büyük bir rakamdır. Bize bazen devlet her yere giriyor deniyor. Ama tankla, zırhlı ile giriyor. Bunun ne kıymeti var?" dedi.

Ekonomide de AP hükümetinin hiç bir soruna çözüm getirmediğini söyleyen Erbakan, "Bugün kuyruk yok. Çünkü bu millette alma gücü yok" dedi.

"Borçları almadan harcıyorsunuz. Ne ithalat, ne ihracat, ne de üretim arttı" diyen Erbakan işçinin, köylünün esnafın ezildiğini söyledi. MSP Genel Başkanı, AP hükümetinin bugüne kadar komünizme karşı "edebiyat" yaptığını söyleyerek "Siz orta sınıfı yedi ayda dümdüz ettiniz" dedi.

Erbakan, ayrıca CHP'nin köylüye kredi sağlamak üzere kanunlar çıkardığını ancak, AP'nin yeni yeni yollar bularak bu krediden sadece 5 kişiyi yararlandırdığını söyledi. AP'yi dış politika konusunda da eleştiren Erbakan, "İsrail devlet merkezini Tel Aviv'den işgal altındaki topraklar diye tanımlanan Kudüs'e taşıyor, bu vahim hadise karşısında tepki göstermiyorsunuz. İslam ülkeleri arasında İsrail'le ilişki sürdüren tek ülke biz kaldık" dedi.

Bu hükümetin işbaşında kalırsa ülkeyi nerelere götüreceğini soran MSP Genel Başkanı, "Bütçe ortada, yatırım yapamaz. Bu kış da kömür bulunmayacak. Hiç kimse anarşinin önleneceğine inanmıyor. Gensorudaki tespitler doğrudur. Hükümet 7 ayda hiç bir şeyi düzeltemediği gibi her şeyi kötüleştirmiştir" dedi.

Geçtiğimiz cumartesi günü CHP Genel Başkanı Bülent Ecevit ile MSP Genel Başkanı Necmettin Erbakan arasında gerçekleşen sürpriz görüşmede MSP CHP'ye Erbakan'ın Başkanlığında geniş tabanlı bir onarım hükümeti önerdi. MSP'nin üst düzeydeki yetkililerinin ifadesine göre, Erbakan'ın Başkanlığında kurulacak yeni hükümette, AP, CHP, MSP, Milli Birlik ve gerekirse Kontenjan Gruplarından bakanlar yer alacak. Bu hükümette MHP'nin bulunmasını MSP'nin istemediği de öğrenildi.

Görüşmede Ecevit'in Başbakanlığı üzerinde durulduğu bildirildi. Ancak Erbakan'ın, Ecevit'in Başbakan olması halinde Demirel'in "MSP Ecevit'i yine Başbakan yaptı", "MSP'ye verilen oylar CHP'nin işine yaradı" şeklinde olumsuz bir propaganda yapacağı gerekçesiyle, Ecevit'in Başbakanlığına razı olmadığı belirtildi.

Bunun üzerine Ecevit'in Erbakan'a bir bağımsızın Başbakan olmasını önerdiği, ancak Erbakan'ın bu öneriye bağımsız bir Başbakanın bu görevi yürütemeyeceği gerekçesiyle karşı çıktığı bildirildi.

Görüşmeden sonra, Ecevit'in Erbakan'ın önerisini partisinin Ortak Grubuna götüreceği ve Grupta görüşüldükten sonra bir cevap vereceği bildirildi.

CHP ORTAK GRUBU TOPLANDI

Dün toplanan CHP Ortak Grubu, gerek gensoru, gerekse hükümet konusunda Genel Başkan Bülent Ecevit'e tam yetki verdi.

Sabah saat 10.00'da toplanan Ortak Grupta Ecevit, MSP Genel Başkanı Necmettin Erbakan'la yaptıkları görüşme hakkında Gruba bilgi verdi. Ortak Grup ise, daha sonra aldığı kararla temaslarını sürdürmesi için Genel Başkana tam yetki verdi.

Ecevit Ortak Grupta yaptığı konuşmada MSP Genel Başkanı Necmettin Erbakan ile cumartesi günü yaptıkları görüşme hakkında uzun ve ayrıntılı bilgi verdi. Ecevit, kurulacak hükümetin amaçlarının ne olması gerektiği konusunda ve programı çerçevesi üzerinde MSP ile düşüncelerinin bir doğrultuda olduğunu belirterek, MSP'nin CHP'nin yadırgayabileceği bir isteği koşul olarak öne sürmediğini söyledi.

Erbakan'ın üzerinde durduğu üç esas noktanın milli bir dış politika, insan haklarına saygı ve kendi ulusal gücümüzle kalkınma modeli olduğunu kaydederek, bunların CHP'nin de benimsediği ve hükümetteyken uymaya özen gösterdiği esaslar olduğunu söyledi.

Ecevit, "Bu hükümet düşürüldükten sonra nasıl bir hükümet kurulacağı elbette önemlidir. Fakat, ondan çok daha önemli olan CHP'nin birlik içinde ve sorumlu davranıp davranamayacağıdır" dedi.

CHP Genel Başkanı, Demirel'in cumartesinden önce hükümetin düşürülmeyeceğinden emin göründüğünü hatta, bu konuda Amerikan Dışişleri Bakanı Muskie'ye güven verebilecek kadar emin göründüğünü ancak, cumartesi günü [illegible] artık AP yönetiminin de bu hükümetin düşmeyeceğinden pek emin olmadığını belirtti.

Bu arada, Ortak Grupta gündem dışı söz alan Afyon Milletvekili İsmail Akın, Afyon Valisi'nin MHP'lilerle işbirliği yaptığını söyleyerek çeşitli örnekler verdi. Daha sonra söz alan Gündüz Onat ise, Gazi Eğitim Enstitüsünde öğrenci olan kızına poliste yapılan işkenceleri anlattı.

CHP-MSP PAZARLIĞI

CHP'nin AP azınlık hükümeti hakkında verdiği gensoru önergesinin dün Millet Meclisi Genel Kurulunda tartışılmasından önce CHP ve MSP Genel Başkanları arasında sürdürülen görüşmelerde, MSP 'nin CHP'yi yokuşa sürdüğü, Ecevit'in de dün bu konuda olağanüstü toplanan Ortak Gruba bilgi verdiği öğrenildi.

DEMİREL'İN ORTAK GRUPTAKİ KONUŞMASI

Başbakan ve AP Genel Başkanı Süleyman Demirel partisinin Ortak Grup toplantısında yaptığı konuşmada, "Hükümet bunalımı meydana getirmenin sonrası kargaşadır, uydurma hükümet modelleri ile Türkiye'yi idare etmek mümkün değildir" dedi.

Demirel, Parlamentonun önüne güvenoyu isteğiyle çıkılmasını isteyerek, güvenoyu alırlarsa göreve devam edeceklerini, alamazlarsa başları dik olarak millete gideceklerini söyledi.

HÜKÜMET GÜVENOYU TALEP ETTİ

Öte yandan, Demirel başkanlığındaki hükümet, Millet Meclisi Başkanlığına bir önerge vererek güvenoyu talep etti.

Tüm Maden-İş Genel Kurulu yapıldı

İSTANBUL (ÖZEL)

TÜM Maden-İş Sendikası 4. Olağanüstü Genel Kurulu yapıldı. Genel Kurula Uğur Cankoçak başkanlığındaki Merkez listesi ile Talip Önal başkanlığındaki Birlik-Mücadele listesi katıldı. Yapılan seçimler sonunda Birlik-Mücadele grubu 44'e karşı 93 oy alarak yönetimi kazandı.

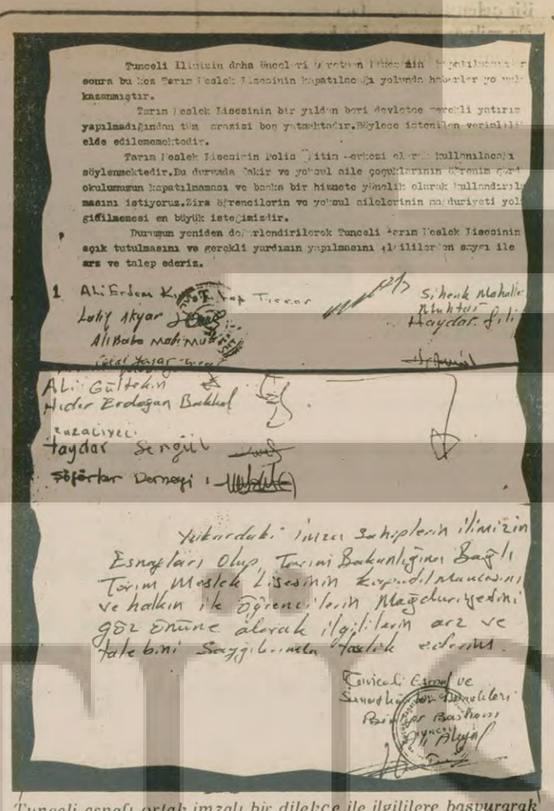

Tunceli Ilıkhisar'ın daha önceki [illegible] sonra bu kez Tarım Meslek Lisesinin kapatılmasına yolunda hareketler yapılmaktaydı.

Tarım Meslek Lisesinin bir yıldan beri devletçe gerekli yatırım yapılmadığından tüm arazisi boş yatmaktadır. Böylece istenilen verimlilik elde edilememektedir.

Tarım Meslek Lisesinin Polis Eğitim Merkezi olarak kullanılacağı söylenmektedir. Bu durumda hakir ve yoksul aile çocuklarının öğrenim gördükleri okulumuzun kapatılmasına ve başka bir hizmete yönelik olarak kullandırılmasını istiyoruz. Zira öğrencilerin ve yoksul ailelerinin maddiyeti yolunda gidilmemesi en büyük isteğimizdir.

Durumun yeniden değerlendirilerek Tunceli Tarım Meslek Lisesinin açık tutulmasını ve gerekli yardımın yapılmasını ilgililerden saygı ile arz ve talep ederiz.

1 Ali Erdem K[illegible] Tuncer — Sıhhak Mahalle Muhtarı Haydar Şirin
Lütfi Akyar — Ali Baba Mah. Muhtarı
Ali Gültekin
Nedir Erdoğan Bakkal
Kazalıyeri Haydar Sengül
Şöförler Derneği [illegible]

Yukarıdaki imzası bulunan esnafların ilinizin Esnafları Olup, Tarım Bakanlığına Bağlı Tarım Meslek Lisesinin kapatılmasını ve halkın ile öğrencilerin mağduriyetini göz önüne alarak ilgililerin arz ve talebini saygıyla [illegible] ederim.

Tunceli Esnaf ve Sanatkârlar Dernekleri Birliği Başkanı [illegible]

Tunceli esnafı ortak imzalı bir dilekçe ile ilgililere başvurarak okulun kapatılmasından vazgeçilmesini istediler. (Dilekçenin son bölümünde, imzaların Tunceli esnafına ait olduğunu tasdik eden Esnaf ve Sanatkarlar Dernekleri Birliği Başkanının imzası görülüyor)

Doğuda okul kapatmaya bir örnek daha

Tunceli Tarım Meslek Lisesi kapatılmak isteniyor

● Tunceli esnafı imza toplayarak Tarım Meslek Lisesinin kapatılmamasını istedi.

TUNCELİ (ÖZEL)

TUNCELİ'de Tarım Me

ÇİÇEK UÇURTMA

osman sahin

Yeşil çime kızgın külü dökerler

Korkuyla, korku vermeyle hiç bir zaman çözüm olmadı. Su gözüne basmayla suyun akışı durmadı. Görülmedi, duyulmadı daha basılan bir topraktan yeşil yaprağın bittiği ve de inen sopanın altından bir iyiliğin çıktığı. Yıkıcılık umutsuzluktan doğar. Bölücülük umutsuzluktan doğar. Öç almanın, kin gütmenin nefretin anasıdır umutsuzluk. Yaşarken bile ölmeyi, öldürmeyi düşünür faşistler. Gelişmeyi değil yıkımı severler. Yaşamı değil ölümü severler. İşte, "kana kan, intikam!.." çığlıkları bu yüzden.

Korkuya taparlar. Korku giyinir, korku yer, korku içerler. Bunun için öldürmeye kalkarlar. Ve öldürdükleri için de bir kez daha korkarlar. Korkunun tiryakisidirler. Bu yüzden boyun eğerler. Gölgeye sığınırlar. Koltukaltı insanı olur çıkarlar. Zayıf, güçsüz ödlek ve kişiliksizdirler. Boyun eğdikleri kişi ve güçlerin birer uydusu, eşyası, kolu olur çıkarlar. Çalışanın, emek çekenin, yaratanın can düşmanı, sömürününse tasmalı köpeğidirler. Çalışamazlar. Üretken değildirler. Üretmek güçlülüğün simgesidir çünkü. Onlar en ilkel, en aşağılık bir duygunun, düzende çöküşün, gelecek karşısında yenik düşüşün, kişide çürüyüşün, lümpenliğin, serseriliğin simgesidirler. Yürekleri, tavırları insanı aşağılamaktan geçer. İnsana acı çektirmekten geçer. İnsan aşağılanmalı, güçlü 'başbuğ'lar tarafından yönetilmelidir çünkü. Ve aşağılandıkça güç yitirsin, zayıflasın. Böylece gücünü umudunu yitirmiş insanları yönetmek kolaylaşacaktır. Yaşamı rütbeleştirmek, sert komutlu bir yaşam çemberinin içine almak kolaylaşacaktır. Bu da giderek güdülen, sağır, duygusuz insanların sürüleştiği, yaşadığı bir tür "koyunoğlu devleti" düzenine götürecektir ülkeyi. Bu nedenle duydukları tek ve en güçlü duygu öldürmek ve yoketmekten geçer. Geleceğe karşı güven duymazlar. Tersine yaşama ve geleceğe karşı korku ve kin duyarlar. Neden? Gelecek güçlülerindir çünkü. Eskiye, eskimişe, çürümüşe özlem duyup sarılmaları bu yüzden. Geleceğin, umudun, uçan arının, açan yaprağın düşmanıdırlar. Yeşil çime kızgın külü dökerler. Ölmeyi, öldürmeyi anlı şanlı bir iş, bir yiğitlik sanırlar. Ya ölecek ya öldüreceksin. Yaşamın bu ilkel vahşi doğa yasasına taparlar. Adalet, hukuk ve eşitlik anlayışları bu ilkellikten doğar. Bu nedenle yaşam denilen zenginliğin karşısına öldürüp yoketmekle çıkarlar. Yoketmelidirler çünkü, faşizmin rahmine giden yol, öldürmekten geçer.

Kan kokusu, tabut kokusu, öldürme onları sarhoş eder. Öldürmek en büyük yiğitlik ve yürekliliktir çünkü. Pusu kurup tetik çekmek güçlülüktür onlara göre. Asıl güçlülük ölümden, öldürmekten geçmez oysa, yaşamaktan, yaşatmaktan geçer. Yiğitlik, yüreklilik yaşama güvenmektir. Ona her an biraz daha soluk, biraz daha omuz vermektir. Yaşamı sevmek kadar yeryüzünde bir onurlu güzel duygu daha yoktur.

Selam bu onuru yüreğinde duyanlara ve onu korumak için savaşanlara....

ANIL ÇEÇEN:

"Kültür ve sanat alanını Türkiye gerçeğinden soyutlamak olanaksızdır"

ANKARA (ÖZEL)

Ankara Sanat Sevenler Derneğinin 29. Genel Kurulu pazar günü dernek lokalinde yapıldı. Genel Kurulda bir açış konuşması yapan Dernek Başkanı Anıl Çeçen, Türkiye'nin genel anlamda çok hareketli bir yıl yaşadığını, bu süre içinde bir hükümet değişikliği olduğunu ve biriken sorunların çözülemediğini söyledi ve "Ne var ki, tüm bu olumsuz gelişmeler karşısında, Türkiye'nin çağdaşlaşması doğrultusundaki kültür ve sanat savaşımızı sürdürmeye kararlıyız" dedi.

Türkiye'de kültür ve sanatın uzun süre para getirmeyen alanlar olarak yeterli ilgiden uzak kaldığını ve kültür örgütlerinin büyük bir dağınıklık içinde olduğunu kaydeden Çeçen, "Kültür ve sanat alanını Türkiye gerçeğinden soyutlamak olanaksızdır" dedi.

Her sanat alanına olabildiğince eşit önemi vermeye, güncellik kazanan konulara ve sorunlara öncelik tanımaya çalıştıklarını belirten Sanat Sevenler Derneği Başkanı, konuşmasını şöyle bitirdi: "Yönetim Kurulumuzun son yıllardaki atılımları, açıkça ortaya çıkmaktan çekinen bazı çevreleri rahatsız etmiş ve bu çevrelerin baskılarıyla derneğimiz ve yönetim kurulumuz aleyhine çeşitli davalar açılmış, çeşitli ihbarlar yapılmış, kovuşturmalar için bazı makamlar kışkırtılmıştır. Ama derneğimiz bu hukuksal durumlardan alınmın akıyla çıkabilmiştir."

Çeşitli yazarlarımızın eserleri, Çek ve Macar dillerinde basılıyor

Ölmüş ve yaşayan çeşitli yazarlarımızın eserleri Doğu Avrupa dillerine çevrilip basılıyor.

Türkiye'li sanatçı ve yazarların ürünlerinin yurt dışına tanıtımını yapan Umut Sanat Ürünleri adlı kuruluştan alınan bilgilere göre Yaşar Kemal'in "İnce Memet" adlı romanının bir ve ikinci kitapları Çekçeye çevriliyor. Yine 1943'de ölen Sadri Ertem'in "Çıkıklar Durunca" adlı romanı ve şiirimizde "Garip" akımının öncüsü Orhan Veli'nin 28 şiiri de Çek diline çevrilip kitaplaştırılıyor.

Şiirleri Macarcaya çevrilip basılmakta olan ozanlar arasında da 3 şiiriyle Ahmet Haşim, 4 şiiriyle Yahya Kemal, 1 şiiriyle Faruk Nafız Çamlıbel var. Necip Fazıl Kısakürek'in "Otel Odaları" adlı şiir kitabı da Macarcaya çevrilmiş bulunuyor.

Bilindiği gibi daha önce de Umut Sanat Ürünleri'nin girişimiyle Yılmaz Güney'in "Boynu Bükük Öldüler" adlı romanı Çekoslovakya'da basılmış, Salt Falk'in bir öyküsü aynı ülkede basılan "Çağdaş Dünya Öyküçüleri Antolojisi"nde yer almış, Fakir Baykurt'un çocuk romanı "Sakarca"da Macaristan'da 35 bin adet basılmıştı.

Akdeniz Sinema Forumunda, 3 Türk filmi gösterildi

15-22 Haziran tarihlerinde Fransa'nın Vittel kentinde yapılan ve Akdeniz ülkelerinin ilerici sinema örneklerini ve sanatçılarını biraraya getiren Akdeniz Sinema Forumuna ülkemiz adına da üç film katıldı.

Atıf Yılmaz'ın "Adak, Ömer Kavur'un "Yusuf ile Kenan" ve Ali Özgentürk'ün "Hazal" adlı filmlerinin katıldığı şenliğe Türkiye'den A. Yılmaz, Ö. Kavur ve Atilla Dorsay'ın da içinde bulunduğu bir delegasyon gitti. Şenlikte Türkiye sineması "Yılmaz Güney'e Saygı" başlığı altında Güney'in yönettiği filmlerden oluşan bir toplu gösteri ile de yer aldı.

Mısırlı yönetmen Yusuf Şahin de "Toprak", "Satıcı", "İstasyon" ve "İskenderiye: Niçin?" adlı filmleriyle şenlikte adına toplu gösteri düzenlenen bir başka sanatçı oldu.

günün sanat olayları

8. ULUSLARARASI İSTANBUL FESTİVALİNDE BUGÜN

İSTANBUL BELEDİYE KONSERVATUVARI Türk Müziği Topluluğu, 21.30'da Divan Edebiyatı Müzesinde, konser veriyor. Şef: Muzaffer Birtan. Fiyat: 100 lira.

OKURLARDAN

Balıkçı Baba

Hep tanyeri olsa gün derdim.
Hep şafak.
Ve mısır kocanı,
Ve bostan, bağ.
Hatta özlem, yedi iklim gün.
. . . . .
Suçum yok.
Bana gözlerinin rengini unutturmuşsun baba.

Sinir tarlası gözlerini,
Gül yanak ve ellerini,
Güneşin rengi, denizin bulanık öyküsünü unutturmuşsun.

Eksiksiz sevdayı aynen temsildir bizimkisi.
Pullu etinden tuzu avuçla çıkardığım,
Derini acıyan yerinden kaşıdığım,
Ve denizi kokladığım akşam üstlerini hatırlıyorum.

Dilinin ucunda martı uğultusu,
Ve sırtında dalgaların ağırlığı varken,
Kumu, kulak deliklerinden çıkardığım olurdu...

Baba, derdi ki annem;
Gözümden önce kalbim gördü seni oğlum.

İyi hatırlıyorum.
Denizin suyu ihanet kokmaz,
Denizin suyu milyon renk.
Milyon kütük ve çürük.

Ağ ipi çekme zamanıdır.
Yukarda güneş, denizi boşaltırken göğe,
Kıyıda çakıl ve kum eriğik olurdu.
Ve söz gelimi senin mavi,
Benim kahverengi gözlerim yere damlardı.
Ve ben,
Tıpkı babam gibisin deniz derdim.
Tıpkı babamın gözü,
Ve hıncı,
Hatta ihaneti gibisin.

Öyle ya.
Bir çeki balık beklerken biz,
Bir çeki çakıl ve tuz,
Üç yengeç, bir deniz anası verirdin.
İşte o zaman
Bir tokatla kızarırken yüzüm,
Ve akarken burnumdan kan,
Babamın elleri kaşınır ve acırdı deniz anasından.

Hasan Suadiye (İstanbul)

Anadolu İnsanı

Yurdu kollar adımbaşı
Dertli sazlar can yoldaşı
Kan olur akar gözyaşı
Anadolu'nun insanı

Tatsız tutsuz kaynar aşı
Sınırlarda serhat taşı
Bir tümsek altında naşı
Anadolu'nun insanı

Yoksulluktan çatık kaşı
Erken söner ömür yaşı
Garip bülbüller sırdaşı
Anadolu'nun insanı.

Yüzyıllar var dertli başı
Benliğidir omuzdaşı
Mazlum insanlık kardaşı
Anadolu'nun insanı

Olmamıştır el'e yancı
Barmamaz bir yabancı
Şerefle şan temel harcı
Anadolu'nun insanı

Bir çelenktir bütün tacı
Üç milyar dost kardeş bacı
Bilenmiştir tüm inancı
Anadolu'nun insanı

Hayat olmuş hepten acı
Yüreğinde yeşil sancı
Eksilmez özgürlük aşkı
Anadolu'nun insanı

Şeneriyim paha çarşı
Geçilemez olmuş karşı
Kurar ve korur barışı
Anadolu'nun insanı

Gürbüz Şener
(İstanbul)

Birleşelim

Artık fidanımız bağımsız bitsin
Yürü gel de işçi gardaş yürü gel
Neden madenimiz yad ele gitsin
Beri gel de öğrenci gardaş beri gel

Boğazlarda el gemisi dolaşır
Çara karşı nice köpek yılışır
Savsaklığa cümle düşman gülüşür
Beri gel de memur gardaş beri gel

Bal ekeriz ağu biçek kime ne
Süt sağarız zehir içek kime ne
Güvenmeyin şu Rusya'nın iğine
Beri gel de esnaf gardaş beri gel

Bu ağalar yok mu Nemruttan beter
Emperyalistlerden çektiğin yeter
Al toprağın artık bitsin bu keder
Beri gel de köylü gardaş beri gel

Bir asker (Samsun)

Bebe-Dere-Irmak

Çok şeyler bekliyor sizleri bebem
Mengeneler arasında bir yumruk ve güç
Bulutlar arasında bir güneş ve suç
İnsanlar arasında bir zalim ve taç
Havada bulanıklık, uç küçük güvercin uç

Çok güçlü uğraşılar vereceksin bebeğim
Coşkun akan dereler bir demet başak
Coşkun akan dereler bir baraj yasak
Coşkun akan dereler bir neden yazmak
Sularda bulanıklık, yüz küçük sazanım yüz

Çok şeyler biliyorsun, bileceksin bebeğim
Coşkun akan dereler birleşiyor azimle
Coşkun akan dereler birleşiyor bizimle
Coşkun akan dereler birleşiyor çözümle
Irmakta akıntı çok, güçlen küçük sazanım güçlen

Çok şeyler çözeceksin, umudumsun bebeğim
Kükremekte ırmaklar sızıyorlar toprağa
Kükremekte ırmaklar can veriyor yaprağa
Kükremekte ırmaklar olanak yok sapmağa
Irmak ulaşacak denize ırmaktan sapma sazanım.

Bülent Önder (İzmir)

Bahara övgü

Fakir insanlar
Yakacakları bittiğinden
Şikayetçiydiler kıştan
Paraları yoktu odun alacak
Sabrettiler
Üşümemek için
Erkenden yataklarına giriyorlardı
Karı koca-çoluk çocuk hepsi
Ama baharın geleceğini unutmuyorlardı
Bulutsuz güneş umut olacaktı onlar için
Yeşillikler sevgi, bir avuç dolusu coşku olacaktı
Kuşlar-ağaçlar-uyanan sesler-dumansız gök kucak olacaktı
Acımış bir kucak
İşte şimdi doğa
Yeşil gelinlik giymiş bir genç kız sanısını veriyor insana
Çocuklar çağla hırsızlığına gidiyorlar
Kuşlar ağaçlarda cıvıl cıvıl ötüşüyor
Canımımız sıkıldığı zaman kırlara gidiyoruz
Onlara bakıyoruz
(Emekçi kardeşlerimize-Çorak topraklarımıza)
Kuzuların meleyişlerini işiterek
Ağaçların gölgesinde kitap okuyoruz
Müjde için kız böceği uçuruyoruz elimizde
Uç uç diyoruz
Bir papatya koparıyoruz
Yoksullar ne zaman ezilmeyecekler diye
Yapraklarını teker teker yolarak
Fallarına bakıyoruz.

Kubilay ŞENER (Adıyaman)

Ana

Üzülme diren Ana,
Taş et ciğerlerini,
Kalkan et kalbini,
Ve hüzünlü bakışlarını,
Aldırma altmışlık yaşına,
Dayan on yıl altmış yıl önceki gibi.
Dayanki:
Gün ola devran döne,
İçinde olmasın
Hasretlik duygusu
Yaşam kaygısı
Bile kinini bile,
Her gün yeni bir hırsla,
Yeni bir inaçla...
Bilirim!
Üzülürsün
Göz yaşları dökersin hıçkırıklarla,
Dört gözle beklersin belkide yolumu,
Düşünürsün uzun uzun belkide
Önünde yanık bir ekmek
Kuru çökelik
Ve . O odanın isli,
Dört duvarı arasında...
Ama bunlar çare değil
Diren ana ben
Direnki :
Gün ola devran döne
Göz dikmişler
Senin emek verdiğin
Göz nuru alın teri akıttığın bu topraklara
Hayaller kurmuşlar
Taşına toprağına
Bugün az çok
Yanıp tüten ocağına
Göz dikmişler, Süper haydutlar,
Gün direnme günüdür
DİREN DİRENKİ
Gün ola devran döne A N A ...

Hasan YILDIZ

AHMET NAİM'İN HİKAYELERİ — bir yudum soluk 2

Gözlerinin anlatımı, bir bakar körünkünden farksız ...

Ben ve hemen arkamda dikilen iki konuk taş galerinin soluna doğru yürüdük, yol boyunca uzanan arkın içine girdik. Arkı dolduran su, lastik çizmelerimizin yarısına kadar çıkıyor. Eğer çizmelerimiz olmasa, arktaki gazlı sudan şişer kabarırdı ayaklarımız. Gün boyu buraları arşınlayan yeraltı gündelikçileri iyi bilir bunun acısını.

Galerinin ta ucunda kan kırmızısı bir nokta belirdi, üzerimize doğru büyümeye başladı, yaklaştıkça kan kırmızısından altın sarısına dönüştü rengi. Bir otodirezin bu. Şimdi ıslak demiryolunda boydan boya örümcekli ışıklar sekiyor, az önce yerde dilsiz uzanan demiryolu öfke ile homurdanıyor gibi.

Otodirezin, madeni gürültüler çıkartarak aktı geçti yanımızdan; arkasında kömür yüklü bir dizi arabayı da beraberinde sürüklüyor.

Katar karanlıklara saplanıp kayboldu. Ama, motorcunun avaz avaz söylediği ocakların ünlü Karadeniz türküsü galeride yankılanıyor hâlâ.

Amman ibrişim
Sırma gümüşüm
Ak gerdanın altında fırladı dişim
Amanan da Lussi
Canım da Lussi...

Etem Çavuş, lambasını başının üstüne kaldırarak yüzümüzü seçmeye çalışıyor:

— Çocuklar, diyor, bu gördüğümüz kömür yüklü arabalar biraz evvel indiğimiz çıkartma istasyonuna gidiyor. Oradan kafeslere, sonra hoop yukarıya...

Etem Çavuş hızla yürüyor şimdi, ona yetişebilmek için biz de adımlarımızı açıyoruz. Etem Çavuş'un sesi bu kez uzaklardan yankılanıyor:

— Uşaklar, ilerde anda bunda (şöyle böyle) seçilen bir ışık var, görebildiniz mi? Dehacık!...

Evet, görüyoruz. Az önce saptığımız dehlizin sağında, ta ilerde, tavanlarda, duvarlarda karışık ve gölgeli hafif bir ışık sarmaş dolaşı var.

Yürüyoruz. Işık büyüyor, karanlık açılıyor ve taş galeri içine oyulmuş bir höyükte, is tutan lambasının önünde çömelmiş ihtiyar bir adamla karşılaşıyoruz. Önündeki titrek aleve gözlerini dikerek ıssız ve dilsiz karanlıkları bekleyen bu ihtiyar adam kim?

— Merhaba lambacı!

— Merhaba Etem Çavuş.

— Bugün sönük lamba çok geliyor mu?

— Ne gezer Etem Çavuş! Sabah vardiyasından beri sizlerden gayri lambahaneye uğrayan olmadı.

Demek ki bu ihtiyar, ocağın lambacısı. Maden ocaklarında kullanılan lambalar, grizu patlamasına karşı bir emniyet tedbiri olarak kilitlidirler. İşçi lambasını açıp cigara falan yakmasın diye... Lambası sönen işçi buraya gelir ve kilit-dili miknatısla harekete gelen lambasını burada açtırarak yaktırır.

Etem Çavuş:

— Ah koca doğuz seni, diyor. Nasıl, delikanlılığında Batum, Norosisk balozları dar gelirdi sana değil mi? Bekle bakalım şincik karanlıkları, bekle ki ardından ne gelir!...

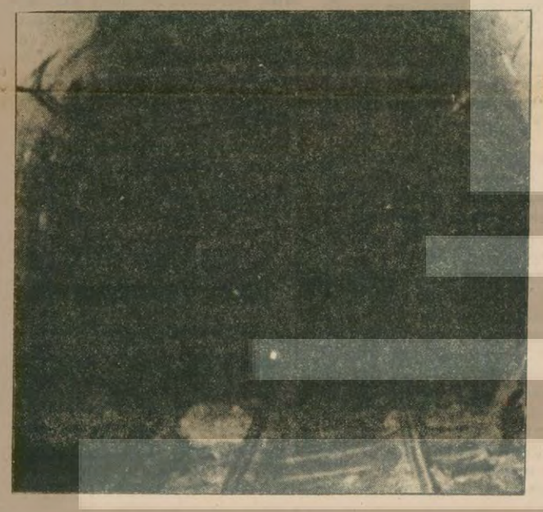

— Ne edersin kader, ah Etem Çavuş!...

Etem Çavuş'un takazasından anlaşılıyor ki, bu ihtiyar lambacı gençliğinde Batum, Norosisk balozlarını haraca kesen yaman bir delikanlı imiş. Kendi dilinde en tevekküllü anlatımını bulan "kader", ona edeceğini etmiş. Şimdi O, çoktan emekli olması gereken bir yaşta, ömrünün geri kalan yıllarını bu taş dehlizlerde karanlıkları beklemekle geçiriyor. Bir insan yüzünün özlemi günün on iki saatini dolduruyor. Rastlantıların ve arızaların söndürebileceği bir lamba, ona bir teselli çehresi gösterebilecek... Lambacının gözleri, karanlıklara baka baka, bir iç varlık aynası olmaktan çıkmış, donuklaşmış, sabitleşmiş... Gözlerinin anlatımı bir bakar körünkünden farksız.....

Etem Çavuş yola doğruluyor ve lambacıya:

— Eyvallah, diyor. Konukları bir uğurla bakalım!

Galeride ölü bir ses yankılanıyor ve bu ölü ses duvarlarda titreşen gölgelere ve adım seslerimize karışarak karanlıklar boyunca uzayıp gidiyor.

Anam anam
Garip anam
Sen mi benim
Ben mi senin
Derdine yanam...

Galerinin, Etem Çavuş'un ardınca saptığımız son köşesinde, lambacının beklediği karanlıklar kadar kederli şarkısı kulaklarımızda sönüyor:

Ah anam: Garip anam.

Çevremizdeki görüntünün değiştiğini farkediyoruz birde. Artık tavanımız ve sağımız solumuz taş galeri değil. Direk bağlar arasından görebildiğimiz tavan ve duvarlar kara toprakla kaplı. Tepeden sular damlıyor şıp şıp. Küf kokusu genzi yakmakta...

Biraz önce ayrıldığımız taş galeri, ocağın "anayol"u idi. Şimdi ikinci derecelere saptık. Daha sonra da ara sokaklara dik inişlere, çapraşık yokuşlara geleceğiz. Kömür çıkarılan "baca"lara gitgide yaklaşıyoruz.

Bir dönemeci döndük dönmedik, sağlı-sollu direkler üzerinden papatya gibi gözler patladı üzerimize; inadına büyük, inadına parlak gözler... Konuklar duraladılar, ben de onlara uydum. Maden ocaklarında fareden başka zararlı hayvan yaşamaz. Ama, az önce üzerimize patlayan ve hâlâ ışıldayıp duran gözler, fare gözleri değil. Etem Çavuş, durakladığımızı görünce, biraz alaylı konuştu:

— Neye durakladınız öyle ya? Konuklara ifrit gözlerini mi seyrettiriyorsun? Anlatsana onlara, sen kuyuların acamısı sayılmazsın.

(DEVAM EDECEK)

İşçilerin öyküsü

Avrupa'dan Türkiye'nin yoluna
Yolcu gider, dertli gider, gam gider
Kimi koymuş vurgunları cebine
Hırsız gider, haydut gider, şer gider

Kimisinde yatar vatan özlemi
Ziyarette arar derde dermanı
Kimisi sürerken gece alemi
Kimi kuru ekmek soğanla gider

Yollar tıklım tıklım bir yolcu seli
Kiminin bükülmüş genciken beli
Kiminin döviz sayar durmadan eli
Kimi hasretini sayıklar gider

Çoğu kalmış Avrupa'nın dağında
Gurbet ile düşmüş gençlik çağında
Kimi süt ararken oğul balında
Kimi margarine "Ah!" çekip gider

Ömürler tükendi kalmadı takat
Kimi hasta olmuş kimisi sakat
İşçi hudutlarda yer iken tokat
Zengin milyonları geçirip gider.

Abdullah YÜCEL
(Stockholm)

YÜKLÜ Kİ AĞACIMIZ

Gün geldi, gün geçti
Taze meyvalarımızı yedi zulüm
Türkü yaktık canlarımıza

* * *

Gün gördü güneşi bol ülkemizde
yemişlerimiz
Gene tomurlandı, yeşillendi
Al al oldu canlar Gani, Mehmet, Galip, Ercan
Korktular bereketinden
Taze dallarımızı kırdılar uşakları
yabanların

* * *

Oy karardı mı güneş, durdu mu sular!
Oy bitti mi toprağımızın bereketi!
Yüklüdür ağacımız eğilir dallar
Gün gördü mü çiçek verir bu topraklar
Özgürlük için solur rüzgar ve eşitlik
diye tempo vurur
dört yanında yurdun, dalgalar
Hasreti, bir de zulme kini biler
turnalar

* * *

Derindir ki kökleri bağımsızlık
kavgamızın
Kin var ki içimizde dünya gericiliğine
Yaşam ki makina, toprak, ter
kokusudur sınıfımızın kınalı
parmaklarında
Allanı, allanı verecek yer, bir fidan bin
olacak, üreten halkın bir kor ve
kırkbeş milyon tek yürek
BOĞULACAK KARANLIKLAR
AYDINLIĞINDA PARTİMİZİN

İlhan YÜKSEL
Ağustos 1978

Aydınlık
Kurucusu ŞEFİK HUSNU Kuruluş yılı 1921
BÜTÜN ÜLKELERİN İŞÇİLERİ VE EZİLEN HALKLAR, BİRLEŞİN!

ABD TÜRKİYE'Yİ NASIL GÖRÜYOR? TÜRKİYE'Yİ NASIL GÖRÜYOR? TÜRKİ

Amerikan Temsilciler Meclisi Dış ilişkiler Komisyonu Raporu-Mart 1980

"Stern" dergisinde yayınlanan Pirinçlik Üssüyle ilgili fotoğraf.

Komite Raporuna göre, Türkler tesislerin eşitlik ilkelerine uygun olarak kullanılmasını istiyor. Amerikan görüşmecileri ise, Türk personelinin yeterli eğitime sahip olmadığını ileri sürüyor

Türkiye, ABD'nin üsleri Ortadoğu ve civarındaki bölgede bir müdahale için kullanacağından korkmaktadır. Amerikalı görüşmeciler ise, üslerin kullanımında kesin sınırlara karşı çıkıp "NATO görevlerinin yerine getirilmesinde destekleyici rol" şeklinde daha esnek bir ifade istiyorlar

Üsler konusunda, ABD ile Türkiye arasında görüş ayrılığı var

ABD Temsilciler Meclisi Komisyonuna sunulan, "Türkiye'nin Sorunlarının ve Beklentilerinin Birleşik Devletlerin Çıkarları Açısından Anlamı" başlıklı ve 3 Mart 1980 tarihli raporu yayınlamaya devam ediyoruz.

ABD'nin görüşüne göre Türk Silahlı Kuvvetleri, NATO sorumluluklarını yerine getirmede büyük zorluklarla karşılaşacak ölçüde zayıf ve Amerikan yedek parça ve ikmaline büyük ölçüde bağımlı. 5 yıl için planlanan yardım ise, modernleşmeyi değil, eldeki malzemenin kullanılabilmesini sağlayacak

STRATEJİK coğrafi konumu ve Karadeniz'e giriş ve çıkışı kontrol eden İstanbul ve Çanakkale boğazlarına sahip olması nedeniyle Türkiye savaş halinde düşman gemilerinin Akdeniz'e geçişini kesebilecek durumda olan yegane ülkedir. İstisnai coğrafik konumu nedeniyle, Türkiye, SSCB ile Ortadoğu ve Afrika arasındaki direkt hava ve kara trafiğinin büyük bir kısmını kontrol edebilmektedir. Ayrıca Türkiye, NATO görevlerini desteklemek için, ABD ve NATO'ya birçok askeri tesis sağlamaktadır.

NATO eski Başkomutanı Orgeneral Alexander Haig'e göre, Doğu Anadolu, Akdeniz ve Trakya olmak üzere savaş halinde NATO'nun güney bölgesinde açılabilecek üç cephede birden görev alabilmesi, NATO kuvvetlerinin savaşı kazanması açısından hayati öneme sahiptir. Orgeneral Haig, ayrıca, Ortadoğu ve Basra Körfezindeki Batının petrol çıkarlarını koruyan Doğu Anadolu'nun savunmasının sadece Türk askeri kuvvetlerine bağlı olduğunu belirtmiştir. Akdeniz'in savunmasında ise, Sovyet donanmasını Karadeniz'e hapsetmek ve SSCB'nin güneyinde üslenen deniz-hava kuvvetlerinin Ege ve ötesine ulaşımını engellemek açısından Türkiye'nin rolü büyük değer taşımaktadır. Orgeneral Hain'in sözleriyle. Trakya'nın savunmasında Türkiye'nin katkısı "yeri doldurulamayacak kadar büyük"tür. Türkiye askeri manzarada yer almadığı taktirde, Varşova Paktı Kuvvetlerinin Yunanistan'a girişeceği askeri harekatlar kolaylaşmış olacaktır. Ayrıca, bir NATO savaşında SSCB Türkiye ile çatışmaya girmezse, Varşova Paktı büyük miktarda kara ve hava (1. ABD Kongresi tutanakları, 28 Haziran 1980)gücünü kuzeye kaydırıp, NATO'nun merkez bölgesine çekerek, o cephedeki dengeyi NATO kuvvetleri aleyhine bozabilir. Orgeneral Haig, Türk kuvvetlerinin, şu an Varşova Paktının en az 20 tümenini, ayrıca Balkanlarda oluşabilecek bir cephede de asgari 30 tümenini bağlayacağına işaret etmektedir?

Sovyetlerin deniz ve hava yollarının kesilmesi

SAVAŞ zamanında Türkiye boğazları kapatarak Sovyet deniz kuvvetlerinin Karadeniz'den Akdeniz'e çıkışını önleyebilir. Sovyet donanmasına bağlı suüstü savaş gemilerinin yaklaşık üçte biri Karadeniz'de üslenmektedir. Buna ilaveten, Türkiye'nin Sovyetlere toprakları üzerinden uçuş hakkı tanınmaması, müttefiklere yardımcı olurken, SSCB'nin askeri harekatına büyük zorluklar çıkartabilecektir. Örneğin, Sovyetlerin boğazlar ve Türk toprakları üzerinden, Ortadoğu veya Basra körfezine yapacakları bir deniz-hava indirme harekatında, bir tümenden bir kolorduya kadar kuvvetin sevki bir ile üç haftalık bir zaman alır. Türkiye üzerinden uçuş hakkı verilmediği taktirde, aynı gücün bu bölgelere sevki üç misli zaman alacaktır. Boğazlar kullanılmadığı taktirde, Sovyetlerin en hızlı deniz harekatı Pasifik üzerinden gerçekleştirilebilecek, fakat bu da yaklaşık beş hafta gerektirecektir.

(...)

Türk Silahlı Kuvvetlerinin bugünkü durumu

TÜRK Silahlı Kuvvetleri tamamen Amerikan malzemesi ile donatılmış olduğundan, halen Amerikan yedek parça ve ikmaline büyük ölçüde bağımlıdır. Türk Silahlı Kuvvetlerindeki savaş malzemesinin çoğu İkinci Dünya Savaşı ile Kore Savaşından kalmadır. Türk Silahlı Kuvvetlerinin envanterindeki eski malzemelerin bakımı için yedek parça bulunması, eski parçaların kıtlığı ve imalatın durması nedeniyle gün geçtikçe güçleşmektedir. ABD yetkilileri, Türk askeri malzemelerinin yaklaşık % 50'sinin önemli surette tamire ihtiyacı olduğunu ve bu yüzden oluşan kullanım güçlüğünün Türk savaş gücünü düşük bir düzeye getirdiğini belirtmektedirler. Özellikle Türk Hava Kuvvetlerinde, bazı temel silah sistemlerini parçalayarak temin edilen yedek parçaların diğer sistemlerin çalışmasını sağlamak için kullanılması yaygın hale gelmiştir.

(...) Türk Silahlı Kuvvetleri, NATO sorumluluklarını yerine getirmede büyük zorluklarla karşılaşacak ölçüde zayıflamıştır.

(...) Amerikan yetkilileri, askeri kuvvetlerini ıslah için Türkiye'ye yapılacak askeri yardımın ABD'ye maliyeti konusunda ayrıntılı bilgi vermemişlerdir. ABD Genelkurmay Başkanı Orgeneral David C. Jone., yaklaşık miktar olarak, 5 yılda 4,5 milyar doların sözkonusu olabileceğini bildirmiştir. Bu miktar, Türkiye'ye büyük çapta modern malzeme sağlayamayacak fakat Türkiye'deki varolan malzemeyi kullanılır hale getirecektir. Orgeneral Jones, ABD Savunma Bakanlığının ileri yıllarda Türkiye ile ilgili istemleri üzerinde spekülasyon yapmak istememesine rağmen "Türkiye'nin devamlı yardıma ihtiyacı olduğu şüphe götürmez" demektedir.

Tarihin yol gösterdiği gerçeği karşısında, yapılacak bu yardımda en büyük payın ABD'den isteneceği açıktır.

(...)

Türkiye'deki askeri tesisler ve SIA Antlaşması

TÜRKİYE ısrarla, ABD'nin, NATO görevleri veya kendisi ile ABD'nin karşılıklı savunma çıkarlarına hizmet ettiği sürece, kullandığı askeri tesislerin özel rollerini benimsemiştir. Türkiye'nin benimsemediği, bu tesislerin belirtilen amaçlar dışındaki harekatlar için ABD tarafından kullanılmasıdır.

(...) Kural olarak, bu savunma antlaşmaları, Türkiye'nin izin vermediği durumlarda, ABD'nin Türkiye'deki üsleri Ortadoğu'da herhangi bir ülkeye karşı veya desteklemek için girişeceği askeri harekatlarda kullanımını öngörmemektedir.

NATO amaçları dışında, Türkiye'deki askeri tesislerin oynadığı önemli bir rol, gerek SSCB toprakları üzerinde, gerek Doğu Akdeniz ve Ortadoğu'daki Sovyet askeri faaliyetleri hakkında çeşitli istihbarat toplamaktadır. Türkiye'deki tesislerde toplanan istihbarat verileri, üst düzeydeki ABD yetkililerine göre çoğu kez başka kaynaklardan sağlanamamaktadır.

Türkiye'deki tesislerden sağlanan istihbarat, Sovyetlerin uzay, füze ve askeri sistemlerle ilgili gelişmeler, harekatlar, eğitim ve stratejik nükleer faaliyetleri hakkında bilgi sağlamaktadır.

(...) İran'da bulunan Amerikan izleme üslerinin kaybı,SSCB'nin stratejik silahlarla ilgili antlaşmalara uyup uymadığının denetiminde, Türkiye'deki tesislerin rolünü ön plana çıkarmıştır.

(...) Ortadoğu ve Basra Körfezinde istikrarsızlığın gittikçe artması ve bu bölgede SSCB'nin askeri alanda daha büyük bir rol oynama niyeti, Türkiye'de bulunan tesislerle elde edilen istihbaratın önemi önümüzdeki aylar ve yıllarda muhtemelen çok yükselecektir.

(...) 10 Ocak 1980'de Türk ve Amerikan hükümetleri, 5 yıllık bir süreyi kapsayan ana "Savunma ve Ekonomik İşbirliği Antlaşması" ve "Savunma Destek", "Savunma Sanayi İşbirliği" ve "Üslere" ilişkin üç ek antlaşmayı parafe etti.

(...) Türkler, bütün tesislerin eşitlik ilkelerine uygun olarak kullanılmasından yanadır. Ne var ki, Amerikan görüşmecileri Türk personelinin ileri teknolojik düzeydeki elektronik araçların ortak kullanılmasına elverecek eğitime sahip olmadıkları görüşünü savundukları belirtilmektedir. Türkler için başka bir endişe konusu ise, ABD üslerinin kullanılmasındaki asıl amaçtır. Türkiye, ABD'nin üsleri Ortadoğu ve civarındaki bölgede bir müdahale için kullanacağından korkmaktadır. Belirtildiğine göre, Türkler, antlaşmanın son şeklinde, ABD'nin üsleri sadece NATO amaçları için kullanacağı koşulunu koymasını istemektedir. Amerikalı görüşmecilerin ise üslerin kullanımında kesin sınırlamalara karşı çıkıp üslerin amaçları konusunu NATO görevlerinin yerine getirilmesinde destekleyici rol şeklinde, daha esnek bir dil ile ifade edilmesini istedikleri belirtilmektedir.

Yarın: Türkiye'nin ekonomik sorunları ve ABD yardımı

Tarih boyunca

İŞKENCE

Hazırlayan: R. Kısacık

Günümüzde işkence 4

Batıya kaçanlar Sovyetlerdeki perdeyi araladılar

- Siyasi tutuklulara "deli" damgası vurularak "psikiyatri" adı altındaki özel hapishanelerde en korkunç fiziki ve psikolojik işkence uygulanıyor.
- Günümüzde en vahşi işkencelerin yapıldığı ülkelerden biri de İsrail

SOVYETLERDE, 1960'lardan sonra Batıya kaçan aydınların sayısında dikkat çekici bir artış gözlenmeye başlandı.Bu kaçanlar Sibirya'daki çalışma kamplarında uygulanan işkence yöntemleri ile KGB'nin psikolojik işkencelerini anlatıyorlardı. Rejimi eleştirenler, ruh hastası olarak akıl hastanelerine yatırılıyordu. Halkın ezildiğini, baskı altında olduğunu söyleyenlere "paranoid veya şizofreni" damgası yapıştırılıyordu. KGB'nin "Teknik Operasyonlar Başkanlığı" bölümü insanlar üzerinde bireyi felce uğratan ilaçları deniyor, bunları içte kullandıktan sonra, etkinliğini saptarsa yurtdışı casusluklarda da kullandırılıyordu. Örneği, İngilizce öğretmeni solensk, Şair Natalya Gorbannasaka'ya, fizikçi Miçeyel, kadın şair Kekilova rejimi eleştirmekten özel akıl hastanelerine gönderilmiş, buralarda düşüncelerinden vazgeçmeleri için psikolojik işkencelere uğratılmışlardır. 1973 öncesi Sovyet Kahramanı olarak gösterilen General Grigorenko, Brejnev'i eleştirdiği için Çernyakovsk Kliniğine gönderildi. General Grigorenko, sözde "Özel Psikiyatri Klinikleri" dediği bu yerdeki işkenceyi şöyle anlatıyordu. "Gardiyanım özellikle yemeklerimi geç getiriyor, küfür ediyor, bazen boğazımı sıkıyor, kolumu büküyor, yaralı bacaklarımın üzerine çıkıp tepiniyordu.Psikiyatri bilimi siyasi işkenceler için kullanılıyordu.Ülkenin çeşitli yerlerinde özel psikiyatri binaları inşa edildi.Bu kliniklerde siyasi tutuklulara "deli" damgası vuruluyor deli gömlekleri giydiriliyor,düşüncelerinden vazgeçene dek en korkunç fiziki ve psikolojik işkenceler uygulanıyordu.Leningrad Hastanesi nin Psikiyatri bölümü, Çarlık dönemini andırıyordu. Psikiyatri bölümü için ayrılan baraka küf tutmuştu. Kaloriferler demir yığını halindeydi. Damdan sızan yağmur suları da, hasta yataklarını ıslatıyordu. Odalardan devamlı çığlıklar gelir, daracık koridorlarda çökük insan siluetleri dolaşırdı. Tahta barakada yatak sayısından çok hasta vardı. Doktorlar genellikle alkolikti. Başdoktor Sergey Trofimoviç, yıllarca bürokrasiye karşı savaşarak, koşullara yenik düşmüş, sirozdan ölmüştü. Hastaların çoğu, ağır sakinleştirici ilaçların etkisiyle mumyadan farksızdı. Hastalar belli saatlerde, iki kez tuvalete çıkabiliyordu. Tuvalete gitme üç dakikalık özgürlük oluyordu. Gardiyanlar, ziyaretçisi olmayan, dışardan yiyecek gelmeyen, özellikle rüşvet vermeyen tutuklu hastaları cinsel isteklerine alet ediyorlardı.

Batı Sahra

İSPANYOL birliklerinin, Batı Sahra'dan çekilmelerinden sonra, ülkenin bugünkü durumu ile ilgili, sömürgeciliğe karşı büyük savaşımlar veren Polisario örgütünün üyeleri, toplu halde işkencelerden geçiriliyordu. Örgütün bir ileri geleni, işkenceler konusunda şunları söylüyordu: "İşgal edilmiş bölgelerdeki kitlelere acımasız işkenceler uygulanıyordu. Fas, Moritanya'nın müdahalesi üzerine, halkımıza büyük bir işkence ve katliam savaşımı başladı. Durum son derece korkunçtur. Tutukevleri dolup taşmaktadır. Bu tutukevlerinde, işkenceler gündemdedir. Tutuklu erkeklerin çoğunun, gözleri önünde eşlerinin ırzlarına geçiliyor. Bu onlara dayanılmaz acılar veriyordu. Irzlarına geçtikleri kadınları, kocalarının gözleri önünde sonradan öldürüyorlar. Halkın cesaretini kırmak için, tutukluların 10 yaşında ve daha yukarı yaştaki çocuklarını askere alıyorlar. Sivil yerleşme bölgelerini de çoğu kez bunlara bombalattırıyorlar. BM Özel Temsilcisi Rydbeck'in gelişiyle özel bir gösteri yapıldı. Bu gösteri Fas işgaline karşıydı. Bağımsızlık istediğimiz ve Polisario'nun Sahra halkının tek yasal temsilcisi olduğu açıklanınca, El Ayyun'da 130 kadın tutuklanıp, zindana atıldı. Hücrelerde bunlara vahşi işkenceler yapıldı. Namuslarına dokunuldu, Irzlarına geçilip, daha sonra bu iğrenç tecavüzler, başka cisimlerle sürdürüldü. Sahra şarkılarını söylemek, ülkenin giysilerini giymek yasaklandı. Fas'lılaştırma çabaları için her şeyi yaptılar. Bu işkenceler sürerken, 60 bini aşkın Faslının sahraya yerleştirildiği gözlendi."

İsrail

1976'larda Amerikan gazetelerinin daha önce değindikleri İsraillilerin Filistinlilere karşı yaptıkları insanlık dışı işkencelerle ilgili haberleri, Washington Post gazetesince yeniden gündeme getiriliyordu. Washington Post'un bu işkencelerle ilgili yazı dizisi, Uluslararası Af Örgütünün raporlarından pek farklı da değildi. Ancak bu yayın üzerine, yeni yeni kanıtlar ortaya atılmaya başlamıştı.

ABD Elçilik görevlisi olan Alexandra U. Johnson, 22 ay içerisinde işkence gören 29 Filistinli ile görüşmüş, bunlardan 16 tanesinin ifadelerinin işkencelerle alındığını belirtmiştir. Johnson, bir ABD'li vatandaş tarafından görüşmeye çalışırken, İsrail polisi tarafından yakalanıp feci şekilde dövülmüştü. İsrail polisi, özellikle Filistinlilere karşı acımasız ve çoğu kez sonu ölümle noktalanan işkenceler uyguluyordu. İsrail polisinin başta gelen işkenceleri arasında, dondurma ve elektrik işkenceleri geliyordu.

Özel olarak eğitilmiş işkenceciler, bu korkunç işkencelerini CIA'dan sağladıkları modern aletlerle yapıyorlardı. Makatlarına şişe sokulan, cinsel organlarına, elektrikli kablo veya sert cisimlerle vurulan Filistinlilerin çoğu, sonunda yüklenmek istenen suçları kabul ediyorlardı. Sorulan sorular arasında mantık dışı olanlar da çoktu. Örneğin tutukluya bir kibrit çöpü gösteriliyor, bunun ne olduğu sorulduğunda "kibrit çöpü" diyenlere işkence daha çok uygulanıyor ve sonuç olarak bu işkence kibrit çöpüne "Tank" diyene dek sürüyordu.

Mülteci kamplarından yakalanan, sivil Filistinlilerden işkence görenler de, hiç de azımsanacak sayıda değillerdi. Bu tür işkenceler halen devam etmektedir.

Yarın: İran ve SAVAK

21.55 TV'DE SİNEMA

TV'de HABER YORUM MAGAZİN

GECE ZİYARETÇİLERİ

(Les Visiteurs Du Soir)
Yönetmen: Marcel Carne
Oyuncular: Maria Dea, Frenard Ledaux, Alain Cuny, Jales Berry
Yapım yılı: 1942

Fransız sinemasının 1930 ve 1940'lı yıllarında "Şiirsel gerçekçilik" akımının önde gelen yönetmenlerinden olan Marcel Carne'nin bir filmi. 1942 yapımı filmde, Carne Ortaçağ'da koşullarına da simgesel atıflarda bulunuyor

"Gece Ziyaretçileri"nin şeytanı, filmin senaryocularından olan şair Jacques Prevert'e göre Hitler'i simgeliyor. Seyredilmeye değer, iyi anlatılmış bir yapıt.

KONUSU

1485 yılının güzel bir mayıs günü şeytan yeryüzüne iki insan yollar, amaç insanları umutsuzluğa düşürmektir. Baron Hug'un Anne adında bir kızı vardır. Bir gün saraya şarkıcı iki kardeş gelir. Anne Jill adındaki şarkıcıya aşık olur. Jill'in erkek kardeşi olarak tanıttığı Dominik ise gerçekte erkek de değildir, kardeşi de değildir. Dominik Jill'in eski sevgilisidir. Baron, Dominik'in durumunu anlamış ve ona aşık olmuştur. İşte tam bu sırada kötülük ve felaketin simgesi şeytan birden ortaya çıkar ve bu mutlu tabloyu bozmaya çalışır.

19.32

Ev konserveciliği

Kış aylarında birdenbire aklımıza gelen patlıcan yemeğini yazdan yapıp saklamayı isterseniz bu programda mevsim dışı kullanım amacıyla evde konserve yapımcılığı konusu işlenecek.

TELEVİZYONDA BUGÜN

19.00 HABERLER

19.07 VİKİNGLER

19.32 EV KONSERVECİLİĞİ

Programda mevsim dışı kullanım amacıyla evde konserve yapımcılığı konu edilecek.

19.55 OLIMPIYAT ALTINLARI

Sürekli filmin bugün yayınlanacak 1. bölümünde 1896 Atina Olimpiyatlarından 1976 Montreal Olimpiyatlarına kadar toplam 21 Olimpiyattan 18.sinin öyküsü anlatılacak.

20.30 HABERLER

21.30 KABOTAJ BAYRAMI

Programda Denizcilik ve Kabotaj Bayramının anlam ve önemi anlatılacak.

21.55 TV'DE SİNEMA

GECE ZIYARETÇILERI

23.26 HABERLER