NURHAK'TAN KIZILDERE'YE

12 MART 2. Bölüm EYLEMCİLERİ ANLATIYOR

12 MART ÖNCESİ GENÇLİK MÜCADELESİ VE SAPTIRMA ÇABALARI

Her aksam televizyonda liderlerin yanında koruma polisi olarak gördüğünüz şahısların, eskinin en maceracı "solcu"ları olduğunu biliyor muydunuz?

ÇARŞAMBA GÜNÜ AYDINLIK'TA

Aydınlık

Kuruluş yılı: 1921
Kurucusu: ŞEFİK HUSNÜ

BÜTÜN ÜLKELERİN İŞÇİLERİ VE EZİLEN HALKLAR, BİRLEŞİN!

PAZARTESİ 14 NİSAN 1980 10 LIRA

KÖYLÜLER HAPSEDİLDİKLERİ KAHVENİN ÖNÜNDE
Beşik köyü köylüleri, kendilerine saldırıda bulunan ve kanunsuzluk yapan iki karakol komutanından davacı oldular. (Fotoğraf: AYDINLIK)

"Kaçak arıyoruz" diyerek Bayramiç'te çok sayıda köylüyü kahveye kilitlediler

İki jandarma başçavuşu köylüleri sıradayağına çekti

- Geceyarısı evlere giren jandarma köylüleri çırılçıplak dışarı çıkardı
- Dövülenler arasında köy muhtarı da var

CEMAL İMREN (BAYRAMİÇ)

BAYRAMİÇ Merkez Karakol Komutanı Başçavuş Mehmet Göçmen ile Evciler Bucağı Karakol Komutanı Fevzi Akdeniz, Beşik köyü muhtarı ile üç köylüyü sıra dayağına çekti, çok sayıda köylüyü de köy kahvehanesine kitleyerek gece saat 03.00'e kadar hapsetti.

MHP yanlısı oldukları bildirilen Mehmet Göçmen ile Fevzi Akdeniz kız kaçıran bir genci arama bahanesiyle köye baskın düzenlediler. Jandarma komutanları başta köy muhtarı Ali Dinçer olmak üzere Celal Yılmaz, Hasan Varol ve Ömer Güngör isimli köylüleri dövdüler. Çaldağ köyünden bir genç kızı kaçıran Daloba köyü halkından Necati Yazgan isimli bir genci aramaya çıkan Bayramiç Merkez Karakol Komutanı Başçavuş Mehmet Göçmen ile Evciler Bucağı Karakol Komutanı Fevzi Akdeniz, Beşik köyü kahvehanesini bastılar ve "Bu akşam bu köyü fena yapacağız" diyerek tehditler savurdular. Köyün birçok erkeğini kahvehaneye kilitleyip kapısına da nöbetçi jandarma erlerini diken komutanlar köy muhtarı Ali Dinçer'i yanlarına alarak evleri basmaya koyuldular. Jandarma komutanları yataktan kaldırdıkları köylülerden Niyazi Yılmaz'ı da çırılçıplak sokağa çıkardılar. Çok sayıda evi böyle basan jandarma komutanları tekrar kahvehaneye dönerek kahveci Ömer Güngör'ü dışarı çıkardılar, daha sonra da tehditle çay yaptırdılar.

(Devamı sayfa 7 sü. 2'de)

Türk-İş direniş için bir süre daha bekleyecek

Türk-İş Genel Başkanı Denizcier

- İcra Kurulları Toplantısında önerilen "uyarı grevi" için toplusözleşmelerin ve Meclisteki tasarıların durumu incelenecek.
- Türk-İş 1 Mayıs'ın İşçi Bayramı olarak kabul edilmesine karşı çıkmıyor.

ANKARA(ÖZEL)

TÜRK-İş Yönetim Kurulunun Ankara'da yaptığı ve "uyarı grevi"ni tartıştığı üç günlük toplantı sonucunda yayınlanması beklenen bildiri bu sabaha kaldı.

Ancak cumartesi günü sona eren toplantıda Türk-İş yetkililerinin "uyarı grevi" için bir süre daha beklemeyi kararlaştırdıkları bildirildi. Bugün açıklanacak bildiride belirtilecek süre sonuna kadar Türk-İş, Kamu İktisadi Teşebbüslerindeki toplusözleşmelerin gidişini ve Meclis gündeminde bulunan sosyal içerikli yasaların, özellikle de asgari geçim indirimi yasasının durumunu izleyecek.

(Devamı say. 7 sü. 9'da)

"3 kardeş aynı paltoyu ortaklaşa giyiyoruz"

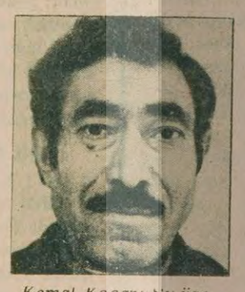

Kemal Koçar: Şu üzerimde gördüklerini üç senedir giyiyorum.

Kemal Bakıcı: Askerden geleli iki sene oldu, hâlâ üzerime birşey alamadım.

Selahattin Artunç: Giyinmek için uzun müddet para biriktirmek gerekiyor.

Devalüasyonun arkasından gelen zam furyası, hayat pahalılığını dayanılmaz ve bu arada hazır giyecek fiyatlarını yanına yanaşılmaz hale getirirken, çeşitli mesleklere mensup yurttaşlar durumlarını şöyle anlattılar:

Hasan Ertaş (şoför): "Üç kardeşiz. Neyse ki boylarımız denk. Aynı paltoyu 3 yıldır değişe değişe giyiyoruz. Bu gidişle bir bu kadar daha giyeriz."

Kemal Koçar (işçi): "Aldığımız para boğazımıza zor yetiyor. 6 çocuk var, bir ben çalışıyorum. Şu üzerimde gördüklerini 3 senedir giyiyorum."

Kemal Bakıcı (memur): "Aldığımız maaş değil bizi baştan ayağa giydirmeye, bir montgomer veya bir ceket almaya yetmiyor. Ben askere gitmeden önce kendime elbise almıştım, askerden geldim, 2 sene oldu. Hâlâ üzerime hiç bir şey almadım."

Selahattin Artunç (memur): "Hayat şartları zorlaştı. Giyinebilmemiz için uzun müddet para biriktirmemiz gerekiyor. Dargelirlilerin geliri belli. Bu parayla geçinmek bile zor. Nerede kaldı giyinmek..."

"İçeri girmeye cesaretim yok, bari dışardan seyredeyim fiyatları. Buralar bizim maaşa göre değil." diyor bir yurttaş.

VAKKO VİTRİNİ

Elbise: 17800 TL.
Kravat: 1700 TL.
Gömlek: 2700 TL.
Ayakkabı: 4300 TL.

"Bu fiyatlarla beş kişi çalışsa yine de bir kişiyi giydiremez"

METİN AKTAŞ

Mutfak masrafı maaşın neredeyse bütününü götürürde, giyecek fiyatları ondan aşağı kalır mı? Bir takım elbise, bir gömlek, bir çift ayakkabı, hadi bir de kravat aldık diyelim. Bütün bunlara ne ödeniyor biliyormusunuz. Tam 29 bin 150 lira.

Bu fiyatlar Beyoğlundaki hazır giyim mağazalarında etiketlerin üzerine küçük küçük yazılmış. "Bu fiyatlar herkese göre değil, görmek isteyen görsün" dercesine.

Mağazanın vitrinlerini seyreden bir vatandaş, bizim fiyatları yazdığımızı görünce yaklaşıyor "Yanlış görmüyorum değil mi? İlkönce 1700 lira sandım. 17 bin yazıyor değil mi?"

Mağazadan çıkan bir yurttaşla karşılaştık kapıda. Elleri boştu şaşkındı ve başladı söylenmeye:

"Kardeşim yanılıp da girdik buraya. Allahtan yanılıp da elimizi cebimize atmadık. Ne olmuş buralar böyle? Bir takım elbise onyedi bin sekizyüz lira. Gömlekti ayakkabıydı derken bir kişiyi giydirmek 25 binin üzerinde. Yani senin anlayacağın, 5 kişi çalışıp bir kişiyi giydiremeyeceğiz."

Hasköy katliamı sanıklarından biri MİSK Genel Merkezinde çalışıyor

- Katil komando Mehmet Çoban aynı zamanda Ülkücü İşçiler Derneği İkinci Başkanı
- İstanbul Şişli'de görevli jandarma erlerine direnen bir kişi öldürüldü.
- Kayseri'de polisler bir kitabevi sahibine saldırdı.

HABER MERKEZİ

Ankara'nın Hasköy semtinde geçen ay bir kahvehaneyi otomatik silahlarla tarayarak 4 yurttaşın ölümüne ve 8 yurttaşın da yaralanmasına neden olan ve bir süre önce yakalanan TİT (Türk İntikam Tugayı) üyesi komandolardan birinin Ülkücü İşçiler Derneği İkinci Başkanı olduğu ve MİSK (Milliyetçi İşçi Sendikaları Konfederasyonu) Genel Merkezinde çalıştığı anlaşıldı.

Ankara Sıköyenetim Komutanlığı Basın ve Halkla İlişkiler Subesinden

(Devamı sayfa 7 sü. 3'de)

Liderler Cumhurbaşkanlığı seçimini ciddiye almıyor

ANKARA (ÖZEL)

HENÜZ seçilme şansı yüksek bir aday ortaya çıkmadığından, siyasi parti liderleri bile Cumhurbaşkanlığı seçimini ciddiye almıyor. Cumartesi akşamına kadar yapılan 31. tur oylamada Ecevit 20, Erbakan 12, Türkeş 9, Demirel 7 defa oy kullandı.

Erbakan'ın, Erzurum Senatörü Lütfü Doğan'ı aday gösterdikten sonra parlamentoya daha düzenli gelmeye başladığı saptandı.

AP tarafından aday gösterilen Sadettin Bilgiç ise kendisinin aday olduğu son iki tur oylamada Meclise gelmedi. Bilgiç'e destek vaad eden AP'nin

(Devamı sayfa 7 sü. 1'de)

Ayetullah Homeyni ve oğlu 16 Martta yapılan ilk turda oy kullanıyorlar.

Rehineler sorunu haziran başına kaldı

TAHRAN (AJANSLAR)

Dün Tahran'da yapılan resmi bir açıklamaya göre, İran Parlamentosu için yapılacak olan seçimlerin 2. turu 2 Mayıs günü gerçekleşecek. Kesin seçim sonuçlarının ise ancak mayıs ayı sonunda alınacağı öğrenildi.

İran Parlamentosu rehineler sorunu konusunda karar alma yetkisine sahip olduğu için gözlemciler 2 Mayısta yapılacağı açıklanan 2. tura büyük önem veriyorlar.

Hatırlanacağı üzere ilk turda, Ayetullah Beheşti'nin liderliğindeki Cumhuriyetçi İslam Partisi adayları büyük ölçüde başarı kazanmışlardı. Ancan Devlet Başkanı Beni Sadr ilk turda, bazı seçim sandıklarında hile yapıldığını belirterek, ilk tur seçimlerinin ertelenebileceğini söylemisti.

(İran ile ilgili geniş haber 3. sayfamızda.)

İran'da seçimlerin ikinci turu 2 Mayısta

Borcunu ödemeyen firmaya Köy-Koop yönetimi özel muamele uyguluyor

AYŞE DÖNMEZ

TKP yanlılarının CHP'li Ahmet Altun yönetiminin İşbirliği yapmakla suçladığı Akol İhracat Firması ile ilişkiyi, Tarhan yönetiminin Araştırma Planlama Başkanı olan Yalçın Doğaner'in geliştirdiği belgelendi. 1977 yılında Akol firması hakkında rapor veren Doğaner "Akol ile ilişkiler sürdürülmeli, daha sıkı işbirliği olanakları aranmalı" diyordu

Köy-Koop'un 24-25 Şubat 1979'da yapılan Genel Kurulunda, TKP yanlıları yaptıkları konuşmalarda Ahmet Altun yönetimini "Akol firması ile işbirliği yapmakla" suçlamışlardı. Yapılan araştırmalar sonucunda Akol ile Köy-Koop arasındaki dışsatım protokolunun şimdiki Köy-Koop Araştırma Planlama Grubunda başkanlık yapan Yalçın Doğaner tarafından yapılan bir araştırma

(Devamı sa.7, sü.5'de)

Asiltürk: "CHP-AP-MSP koalisyonunun sırası değil"

ANKARA(ÖZEL)

MSP Genel Sekreteri Oğuzhan Asiltürk, CHP Genel Başkanı Bülent Ecevit'in ortaya attığı CHP-AP-MSP formülünü erken bulduğunu belirterek "Şu anda sırası değil" dedi. Asiltürk, bu koalisyonun Cumhurbaşkanlığı

(Devamı sayfa 7 sü. 1'de)

Hükümet DİE yöneticilerine baskı yapıyor

ANKARA (ÖZEL)

DEVLET İstatistik Enstitüsünde yapılan bir ihbar üzerine, bazı memurların masalarının aranmasıyla huzursuzluk başladı. Aramada yasadışı hiç bir şey bulunamamasına rağmen, bazı yöneticiler AP içindeki MHP'lilerin, dolayısıyla hükümetin de baskısıyla bu kişilere kötü gözle bakmaya, bu memurları atmanın yollarını aramaya başladılar. Bunun üzerine DİE Bursa Bölge Müdürü Erdem Özyaşar görevinden alındı. Özyaşar Merkeze sürüldü ve kadrosu iki derece indirilerek "araştırmacı" yapıldı. Enstitüde 15 yıla yakın çalışması olan bir memura bunlar yapılırken, Eskişehir Bölge Müdürlüğüne ise geçmişte 1,5 yıl memuriyet yapmış. AP

(Devamı sayfa 7 sü. 2'de)

içten geldiği gibi
NİMET ARZIK

Bir çocuk saati ve bir film

Televizyon ekranının karşısında öfke ve uyuklama arasında kararsızdım.

Bilmem kaçıncı Çocuk Saatini izliyordum... Çocuk resimleri, çocuk öyküleri, çocuk açık oturumları, çocuk filmleri ve çocuk haberleri...

Çocuk haberleri yeni ve çok tatsız ve renksiz!

Bir grup çocuk, "iyi ve kötü arkadaşlıkları" konuşuyordu. Öfkem, yerini acımaya bıraktı usulca!

Çocuklarım var. Küçüktüler, büyüdüler. Küçükken, (evde değil) okulda, kendilerini yöneten güçlerle, uyum sağlamak dertleri görülecek şeydi!

"Hocanın istediği gibi yazacağım, bana tam not verecek"... derlerdi.

Tam notu da alırlardı, şaşmadan!

Alkışlamadığıma da, karışmak adetim olmadığı için, üzülür ve susardım.

Bizim "politik (çok yüzlü)" eğitim bu. Kendi düşündüğüne göre değil, başkasına göre kımıldamak.

Televizyondaki çocuklar da öyleydi, yazık... Büyük ukalalara dönüşecek, küçük küçük ukalalar!... aferinler peşinde.

Herbirinin ağzına, aynı cümleler; sokuşturulmuştu.

"Toplumda, insan yalnız yaşıyamaz. Onun için, bizler...

Tankı yakınlarına bağışlasın, bu çocuklar kuşkusuz, sınıflarının birincisiydiler falan...

Maymun eğitimi görmüş küçük papağanlar, gibiydiler.

– Annem babam diyor ki... İyi arkadaş seç...kötü arkadaş, sana ancak kötülük öğretir"...

Kötülüğü, hep zaten başkaları öğretir, "a zekasız ana babalar", sizin çocuklarınız kırksekiz kanatlı melektirler!

Ses tonlarını dinliyordum, aldatıcı, kandırıcı, yapay...

"O kötü arkadaş"... dediklerini, bağrıma basasım geliyordu.

Onlara madalya takasım geliyordu, maymun eğitimi almış küçük papağanlar haline dönüşmedikleri için...

Bir iyi niyetli, masum bakışlı, öğretmen abla, çocukların eveledikleri gevelediklerini, "biçime sokup" yineliyordu. Ona da acıyordum. Yıllar önce ödevler verirlerdi, bizimkilere, ödevler, böyle öğretmen ablalar!

"Namık Kemal'i niye seviyorsunuz?".

"Abdülhak Hamit neden büyük şairdir?..."

"Öğretmeniniz neden haklıdır?..."

Kafadan atıyorum ama hep bu tür şeylerdi, çocuğa kendine yakın, kendi düşüncesinin sahibi olma olanağını bırakmayan...

Çocuk, Namık Hamit'i sevmeye zorunlu mu?

Ya "Abdülhak Hamit büyük şair bulmuyorsa!...

Ya öğretmenini sık sık haksız görüyorsa?

– O zaman kardeşim Nimet Arzık, o çocuk, anarşisttir. Anarşistin küçüğü büyüğü olmaz ki, bir tanesi de sensin!... Bütün törpülemelerimize karşın!

Bu kafa eğitimiyse, ben de bisikletim!...

Bu eğitimin ilk doğurduğu sonuç, büyüyen canlıda:

Yaşamak için, yaranmaktır!...

Ne kadar üzüldüüüm, somut biçimde bu karşıma çıkınca.

Küçük ukalalar, hem sakalı, hem bıyığı, hem kurdu, hem kuzuyu, kollayarak konuşmalarını sürdürüyorlardı. Kiminin gür saçları vardı. Kiminin ceylan gözleri. Hepsi antipatiktiler. Büyümüş ve küçülmüştüler. Ne güzel bir deyimdir bu!... Antipatiktiler çünkü büyüklere temsil veriyorlardı... Ve ben, geleceği karanlık görüyordum!...

SOMUT BİR ÖRNEK

Velisi olduğum için beni okula yüreğimi hoplatacak biçimde çağırmışlardı:

– Velisisiniz, çok önemlidir, gelin!

Okul, okula giden çocuğun problemi diye düşünürüm hep. Dostluk dışı hiç değinmezdim, okulu yönetenlerle!...

"Kim bilir ne oldu diye, iki dakkalık yolum, yüzyıllar sürerek, okula varmıştım...

Son derecede ciddi (ve yaşama mutluluğunun dışında nizami kravatlı) bir müdür yardımcısı, karşılamıştı. Uzun uzun iç aksırığını gidercesine – Hanımefendi dedi, çocuk çok kötü birşey yapmış!

Tuvalette cigara içmiş.

Of Tanrım, ferahlamıştım. Bense, yarım düzine insanı hakladı diye düşünüyordum en azından!

– Çok kötü dedim, uyumla... madem ki yasak olduğunu biliyordu ve o yasağı kabullenmişti, okula gelerek...

– Daha kötü birşey yaptı efendim.

– ?...

– Birlikte, aynı suçu işleyen arkadaşları özür diledi, el öptüler. Onları affettik. "Pişmanız" dediler. O, "pişman değilim" diye tutturdu.

– Peki pişman değilse?

– Ama efendim, iftihar listesine geçemeyecek, ceza alırsa...

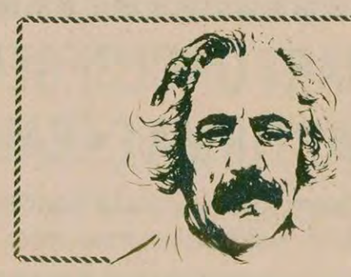

PAZARTESİ DENEMELERİ
İsmet Zeki EYUBOĞLU

■ "BİZ BİRKAÇ AYLIK HÜKÜMETİZ, SABREDİN, BÜTÜN İŞLER DÜZELECEK' DİYENLERDE DAHA ÖNCE "SABIR DUYGUSU" DOĞMAMIŞ MIYDI? NEDEN DOĞMAMIŞTI DOĞMAMIŞSA? BÜTÜN BU UTANDIRICI, YÜZ KIZARTICI DAVRANIŞLARIN ARKASINDA "DEMOKRASİ"NİN NE OLDUĞUNU, NE OLMASI GEREKTİĞİNİ YETERİNCE HALKA AÇIKLAMANIN YATTIĞINI, ÇÖREKLENDİĞİNİ BİLMELİYİZ, GÖRMELİYİZ.

SEÇİM

1950'DEN SONRA ÜLKEMİZDE SEÇİM YOZLAŞTI, "OY AVCILARI" DENEN: SAYGISIZLAR DÖNEMİ BAŞLAYIVERDİ. BU İŞLERDE DE BAŞARI DUYGU SÖMÜRÜCÜLÜĞÜNE DÖNÜŞTÜ"

İNSANIN istemini, başkalarının etkisi, baskısı altında kalmaksızın kullanması, kendi görüşlerine, anlayış ilkelerine uygun bulduğunu görüp göstermesine "seçim" diyoruz genellikle. Ülkemize, yakın dönemlerde, Batı'dan gelmiş bu "seçim" kavramı da, eylemi de. İslam tarihinde seçim Peygamber'in ölümünden sonra, onun yerine geçecek kimseyi bulmak için uygulanmış, böylece Ebu Bekr ilk "halife" olmuştur. Ondan sonra gelen üç halife de seçilmiş sayılır. Oysa, gene İslam tarihi, bu seçimlerin bağımsız bir istemle yapılmadığını, araya birtakım eğriliklerin, oyunların karıştırıldığını, böylece de ilk "bölünme"nin ortaya çıktığını gösterir. İlkçağda Roma'da da böylesi eğriliklerle dolu seçimler olmuştur. Özellikle "Roma Senatosu" bu tür seçimlerin, seçim oyunlarının gemi azıya aldığı bir yerdi. Caesar'ın, ona karşı çıkanların seçimleri böyleydi. Demek, "seçim" kavramı başlangıçtan beri birtakım oyunlarla, eğriliklerle yanyana yürümüştür.

İmdi, gelelim bizim toplumumuza, bakalım nevmiş bu seçim oyunları Osmanlılarda seçim yoktu. Padişah ölünce, kendi toplum düzeni, yönetim kurulları gereğince, yerine geçecek olanı, "şehzade"yi belirlerdi. Padişah olacak "şehzade"nin başka kardeşleri varsa ya boğdurulur, ortadan kaldırılır ya da kardeş kavgası denen kıyım başlardı. Fatih Mehmet, ilk olarak padişah olmak için kardeşin kardeşi öldürmesini yasallaştırdı. Ondan sonra kıyım, kan dökme başladı Osmanlı toplumunda. Yavuz Selim'den sonra da padişahlar kardeşlerini öldürmede yarışa çıkmışlardı nerdeyse. Kanuni Süleyman, Hürrem Sultan'ın aşırı etkisi altında kalarak, oğlunu boğdurdu. Daha sonra oniki kardeşini birden öldüren, öldürten padişahlar çıktı ülkemizde. Seçimle kan yanyana yürür oldu.

Cumhuriyet döneminde böyle olmadı pek. Atatürk'e karşı çıkanlar, halifeliği diriltmek isteyenler, Osmanlı dönemini özlemini çekenler verden ot biter gibi bitiverdi. Gene de "seçmen" denen çoğunluğu derinden etkileyerek kan döken olmadı. Toplumda güçlü olan, çevresinde saygınlığı bulunan kimseler seçiliverdi az çok, kimi yanılgılara, çelişkilere karşın. O dönemlerde seçimler "güçlü kişi" inancına dayalıydı dersek gerçeğe aykırı düşmez sanırız. Oysa 1946'dan sonra, şu çok partili döneme geçişle, seçim işine "güçlü kişi" değil de "kandırıcı kişi", "yalancı kişi" kavramı, kandırmacası karıştı birden.

1950'den sonra ülkemizde seçim yozlaştı, "oy avcıları" denen, saygısızlar dönemi başlayıverdi. Bu işlerde de başarı, duygu sömürücülüğüne dönüştü. Halk topluluğunun duygusal eğilimlerini iyi bilenler onlardan yararlanmaya koyuldular, sonunda başarılı da oldular. Kimileri buna "demokrasi" deyiverdiler sıkılmadan, utanmadan. "Demokrasi" sözcüğünün kökeninde kandırmaca, duygu sömürgenliği değil "halkın kendi kendini yönetme" anlamı vardır. Yunanca "halk" anlamına gelen "demos" ile "yönetim, güç" karşılığı olan "kratos"tan türeyen bu "demokrasi" kavramı, gerçekte, "seçim özgürlüğü", "yönetim bağımsızlığı" anlamındadır.

Ülkemizde "demokrasi"den anlaşılan bambaşkadır bugün. Kim iyi yalan söyleyebilirse, kim duygu sömürüsünde becerikli olursa o kazanır. Buna da "demokrasi" denilir. Biraz geniş yürekli olalım da uzun düşünelim. Ülkemizde halkın seçtikleri kişiler arasında "demokrasi" kavramına yaraşır davranışlı, anlayışlı kaç kişi vardır? Özellikle şu "parti" denen topluluklara bir bakın, ilk göreceğiniz birbirini kötüleme, inanç yaygaracılığı, "ideoloji" denen düşünme sömürülüğüdür boyuna. Nerde, seçimlerde Ecevit'i kötülemek, geçim sıkıntılarını sergilemek için yollara dökülen, boş tencerelerle Demirel'i karşılayan "anlayışlı hanımlar"ımız şimdi? Ne oldu o boş tencereler, doldu mu? Hani kuyruklar kalkacaktı, kardeşin kardeş kanına susaması giderilecekti, paramız değer kazanacaktı, soygunlar, vurgunlar duracaktı, görevlileri sürgüne son verilecekti, "memur kıyımı" denen utandırıcı işlemler son bulacaktı? Kimlerdi yollarda, alanlarda bunları sayarak yönetimi elinde bulundurranları kötüleyenler, yerenler? Nerdeler şimdi? Nerde o Kur'an'ı öpüp başına koyan yöneticiler, parti başkanları? Nerde kaldı söyledikleri, verdikleri "namus sözleri" bugün? Kulakları tıkandı mı birkaç ay önce "bu hükümet gider, dert biter" diyenlerin, onlara övgüler döktüren gazetelerin, yazarların? Şimdi bir sağ-sol yaygarası tutturdular. Peki sağcı yönetim "solcu" diye suçladığından vergi almıyor mu, asker toplamıyor mu, yurt savunmasında onlardan yararlanmıyor mu?

Saymakla bitmez bu örnekler artık. Bir bireyin değil, bir toplumun yaşamı yetmez bu tutarsızlıkları sayıp dökmeye, anlayıp anlatmaya. "Biz birkaç aylık hükümetiz, sabredin, bütün işler düzelecek" diyenlerde daha önce "sabır duygusu" doğmamış mıydı? Neden doğmamıştı doğmamışsa? Bütün bu utandırıcı, yüz kızartıcı davranışların arkasında "demokrasi"nin ne olduğunu, ne olması gerektiğini yeterince halka açıklamamanın yattığını, çöreklendiğini bilmeliyiz, görmeliyiz. "Demokrasi" bir aydın yönetimidir, ne yaptığını, ne yapması gerektiğini bilen, bilinçli yöneticilerin yönetim düzenidir, kandırmacanın, Kur'an öpüp başa koymanın, yakınlarına çıkar sağlamanın, kendi gibi düşünmeyenleri yermenin, kötülemenin, ezmenin arenası değildir. Önce kendini, sonra ulusunu bilmeyi gerektirir. Oysa başka türlü yürütülüyor işler ülkemizde halk yönetimi adına, halkın duygusallığı yüzünden.

Bütün seçimlerimizde "bizden olsun" tutkusu egemendir. Durum ise, demokrasi gereği, "ülkede olsun" kuralına dayanmaktadır. Neden "bizden olsun" da "sizden olmasın" diyebildiğimiz gün "demokrasi" kavramına yaraşır bir davranışımız olabilir ancak. Bir yıl önce "milli hükümet, güçlü iktidar" çığlıkları dolduruyordu ortalığı, duvarlara bile böyle yazılar yazılıyordu. İşte, bugün, yönetim öyle söyleyenlerin, yazanların elindedir. Oysa gene onlar "milli hükümet, güçlü iktidar" deyip duruyorlar. Peki kime karşıdır bu sözler? Yanıtı açık: Bütün eylemlerinde bilinçli, uygar olmadıklarından dolayı gene kendilerine karşı.

Birkaç gün önce, Demirel, gene seçimden, ulusun onayına başvurmadan söz etti. Peki, yönetimi eline aldığı gün "ulusun onayı, istemi budur, böyledir, bizi görevlendirdi" gibi çığlıkları atan kendi değil miydi? Nedir bu çelişkiler, bu tutarsızlıklar? Nerde, bir yıl önce, öldürülenlerin adlarını günü gününe sıralayan, her ayın bitiminde aylık dökümünü yapan "milliyetçi" yazarlar, gazeteler, "milli hükümet, güçlü iktidar" çığırtkanları şimdi? Kişinin "iktidarsızlığı" doğasında, özünde olursa onu sağıltacak, giderecek bir yöntem bulmak kolay değildir, iş oy avcılığına, kandırmacaya kalır kuşkusuz. İşte "demokrasi"nin güzel yanlarından biri de budur: Bir kanar, iki kanar yalana dolana, üçüncüsünde alaşağı eder kişiyi, içini dışına çevirir, serer gözler önüne.

Seçim günleri yakındır, göreceğiz gene yalanın, yüzsüzlüğün, vurgunun, soygunun ulusa bir erdem diye yutturulmak istendiğini. Halkımızın uyanmasını, doğru ile eğriyi Kur'an öpüp başa koymakla değil de sözle eylem uyumunun, sözünün eri olmanın ortaya koyabileceğini öğrendiği günleri bekleyeceğiz daha. Bu da "demokrasi" denen yönetimin kaçınılmaz bir gereğidir artık. Önce bilgiyle, uygarlık verileriyle, çağdaş anlayışla aydınlatmanız gerek halkımızı. Bilginin aydınlığı yaz güneşininkine benzemez pek, önce insanın içini, sonra çevresini ışıklandırır. Güneş uludur, yücedir yılana da, çıyana da dağıtır ışığını, bütün doğa varlıkları kardeştir, eşittir onun gözünde. Oysa bilim. Uygarlık öyle değildir, pirinç ayıklar gibi seçer kişiyi, yakışanı, gereğini yapar. Boşuna değil yüce Eflatun'un "ya yönetici bilge, ya bilge yönetici olmalı" demesi. Bir toplumda seçmek seçilmek önemli değildir, önemli olan seçecek, seçilecek nitelikle olgunluğa, özüyle sözüyle uyuma ulaşmaktır.

Geçtiğimiz Hafta

Ortadoğu'da "sıcak günler"...

Homeyni'nin, Tahran'daki ABD Elçiliğinde rehine tutulan Amerikalıların İranlı öğrencilerin elinde kalacağı yolundaki son açıklaması ve bu açıklamanın hemen ardından Carter yönetiminin İran'la diplomatik ilişkileri kesmesiyle başlayan gelişmeler, Ortadoğu sorununu yeniden ön plana çıkardı. Kuşkusuz, geçtiğimiz haftanın en çok sözü edilen gelişmesi, Carter'ın, ABD kamuoyunu memnun etmek amacını taşıdığı açıkça belli olan, İran'a baskı yapma kararının nerelere varabileceği idi. Carter, bu karardan gerçekten bir sonuç bekliyor muydu?. Ya da, kendi kamuoyunu hoşnut kılmak için alınan bu önlemlerin bölgenin daha da karışması sonucuna ulaşabileceğini hesaplamış mıydı? Buna İran'la Irak arasında bir süredir var olan gerginliğin daha da şiddetlenerek yer yer çatışmalara dönüşmesi ve İsrail'in bölge çapındaki saldırganlığını artırması da eklenince ortaya tam bir "Sıcak Ortadoğu" tablosu çıkıyordu.

ADAY ÇIKTI AMA SONUÇ YOK

Geçtiğimiz hafta, görev süresi dolan Cumhurbaşkanı Korutürk, "demokrasinin vazgeçilmezliği" fikrini işleyen bir veda mesajı yayınlayarak Köşk'ü terkederken, Cumhurbaşkanlığı turları da, kayda değer bir gelişmeye yol açmaksızın sürdü. Otuza yaklaşan tur sayısı ile bir de rekorun kırıldığı haftanın önemli olayı, AP Genel Başkan Yardımcısı Sadettin Bilgiç'in, uzun diretmelerden sonra, adaylığını Demirel'e kabul ettirmeyi başarabilmiş olmasıydı. "Arkamda elli oy var, ona göre" diyen Bilgiç için, Demirel'in, sonunda "Denesin boyunun ölçüsünü alsın" dediği söyleniyordu. Nitekim, Bilgiç, MSP ve MHP'nin de desteği ile katıldığı turlarda "güven oyunu" bile aşamadı. Sonuç birçok AP'li parlamenterin Bilgiç'e oy vermediğini ortaya koydu.

TÜRK-İŞ DİRENİŞE GİDİYOR

Hükümetin kamu kesimindeki toplusözleşmelerde işi ağırdan alması, TİSK'in talep ettiği ve işçi sınıfına saldırı niteliğini taşıyan bazı tasarıları gündeme getirmekte ısrarlı davranması üzerine, Türk-İş Yönetim Kurulunun, konuyu ve alınacak önlemleri bu ay içinde tartışmayı kararlaştırdığı biliniyordu. Nitekim, Türk-İş'e bağlı sendikaların İcra Kurulları, 9 Nisanda yaptıkları toplantıda, hükümeti yöneldiği bu yoldan çevirmek amacıyla uyarı direnişine gitmeyi kararlaştırdılar. Türk-İş'in bu kararı, aynı zamanda, grev hakkının kısıtlanmasını, ücretlerin sınırlandırılmasını ve 274-275 sayılı yasalarda işçiler aleyhine değişiklik yapılmasını isteyen TİSK'e de bir uyarı niteliğini taşıyordu.

İÇİŞLERİ BAKANLIĞI: "MHP'LİLERE SİLAH RUHSATI VERİN"

Geçtiğimiz hafta içinde gündeme gelen ve bizzat İçişleri Bakanı Gülcügil'in varlığını kabul etmek zorunda kaldığı bir olay da, AP hükümetinin, MHP yöneticilerine silah ruhsatı verilmesine ilişkin genelgesinin ortaya çıkarılmış olmasıydı. Aydınlık tarafından ortaya konan ve 22 Kasım tarihini taşıyan genelge, MHP hakkında birçok suç duyurusu bulunduğu bir sırada, hükümetin, anarşinin bu mihrakına açık devlet desteği verdiğini ortaya koyuyordu.

BİLİME YÖNELEN BİR SALDIRI DAHA

Umit Kaftancıoğlu iyi bir araştırmacı, tutarlı bir bilim adamı ve Köroğlu incelemesi denince, son yıllarda tartışmasız akla gelen tek isimdi. 11 Nisan günü sabahı Mecidiyeköy'deki evinden çıktı. Yanında oniki yaşındaki kızı vardı. Her sabah olduğu gibi, o sabah da, önce kızını okuluna bırakacak, sonra da işine, TRT'ye gidecekti. Ama gidemedi. İki komandonun açtığı yaylım ateşi sonucunda, evinin önünde yıkıldı kaldı. Özgürlüğe kasteden, bilime kasteden, insanlığa kasteden kanlı namlular, sonunda onu da gelip bulmuştu.

Ve hükümet, bir gece önce, MHP Genel Başkanı Türkeş'e Kaftancıoğlu'nun televizyonundan "Anarşide benim parmağım yok" dedirtiyordu.

Eski gençlik liderleri tartışıyor
Anarşi 1960'ların gençlik mücadelesine bağlanabilir mi?

CHP Gençlik Kolları eski Genel Başkanı Doğan Araslı

Doğan Araslı CHP Gençlik Kolları eski Genel Başkanlarındandır Halen CHP Kars milletvekili.

"Öğrenciler her olayda devletin polisiyle karşı karşıya getirildiler"

— Sayın Araslı 1970 öncesi gençlik hareketleriyle Türkiye'de anarşinin başladığı gerek Demirel, gerekse eski Emniyet Genel Müdürü R. Küçüktiryaki tarafından ileri sürüldü. Bu iddiaları nasıl değerlendiriyorsunuz?

— 1968 öğrenci olayları, bırakınız terörü, anarşi bile değildi. Olay, toplumun çeşitli kesimlerinin baskı grupları olarak varlıklarını kanıtlama girişimleriydi. Örneğin; işçiler, yasalara dayalı olarak emeğin sömürüsüne karşı çıkıyorlar, paylarına düşenin gerekenden az olduğunu haklı olarak savunuyorlardı... Memur-öğretmen kesimi, çağdaş ileri toplumlardakine yakın sendikal örgütlenme hakkı istiyordu.....

Öğrenciler ise, gene kendi yaşam sınırları içinde, demokratik toplumlarda işleyen, insan - eğitim ilişkilerinin kurulması eylemini sürdürüyorlardı... Özgür bir eğitim, üniversite yönetiminde öğrencilerin de söz sahibi olması, eğitimde fırsat eşitliği, kitap sömürüsüne son verilmesi gibi haklı ve o ölçüde de geçerli isteklerden oluşan bu eylemler sokağa da taşmış değildi.

Ülkemizin bu günlere gelmesinde çok bilinçli ve o ölçüde de hesaplı sorumluluğu olanlar ele geçirdikleri iktidar gücüyle, en masum eylemleri bile rayından çıkarmak, mecrasını değiştirmek hedeflerine ulaşma çabasındaydılar. Öğrenci olaylarında, isteklerin değerlendirilmesinde muhatap üniversite yönetimi olmak gerekirken, öğrenciler, her olayda devletin polisiyle karşı karşıya getirildiler.. Artık, polis üniversiteyle birlikte anılır olmuştu. İşte "devlet terörü" toplumumuza o günlerden başlayarak böyle girmişti. En masum isteklere karşı en acımasız yöntemlerle baskı oluşturulmasının sonucudur ki, yüksek öğrenim kurumlarında eylemler de şekil değiştirerek "işgal" ve "boykotlar"a dönüşmüştü.

Nitekim tırmanış eğilimi gösteren bu biçimdeki "devlet terörü"ne karşı o günlerde üniversitelerde yeni öğrenim yılı dolayısıyla yapılan bir törende, öğrenci isteklerine karşı daha demokratik bir yaklaşım bulunmasını, öğrencileri eyleme iten ortamın yapılacak düzenlemelerle giderilmesini savunan İsmet İnönü "İşgal de birdir, boykot da birdir" şeklindeki uyarısıyla, iktidarın şiddet yanlısı yöntemini kınamak gereğini duyuyordu.

İnönü'nün o uyarısını bugün bile kaba şekilde istismar edenler ise, bu konuşmayı görmezlikten gelerek "otobüsteki halkı öğrencilere karşı koyma"ya çağırıyor, gene tahrik amaçlı olarak "yolların yürünmekle aşınmayacağı"nı büyük bir sorumsuzlukla söylüyorlardı... Günün Başbakanı daha da ileri giderek, öğrencilere karşı "silahlandırılacak yüzbin kişiden söz ediyordu.. 1968'lerin görünümü böyleydi ve kanımca değerlendirme yapılırken, bu gerçeklerin gözardı edilmesi suç inkarından öte anlam taşımaz...

— Sayın Araslı bir iddia da bu hareketlerin dış kaynaklı olduğu şeklinde...

— 1968 öğrenci olaylarında dış etkenlerin olduğu savına gelince; eğer bundan "öğrenci dışı unsurlar"ın eylemlere katılması kastediliyorsa, bu sav doğrudur... Nitekim 1968'i izleyen yıllarda, öğrenci eylemlerine, öğrencilikle ilgisi olmayan devletin resmi görevlilerinin hangi amaçlarla katıldıkları kimsenin yadsıyamayacağı biçimde ortaya çıkmıştır. Kimi ajan -provokatörlerin maskeleri yargı organlarınca düşürülmüş, devlet görevlisi kimi ajanların ise, masum öğrenci eylemlerini nasıl saptırdıklarını gösteren itirafları basında yer almıştır.

Bütün bunlar gösteriyor ki, ülkemiz bu günlere bilinçli bir senaryo ile getirilmiştir.

Hakça bir düzen kurma ve bu hedefe demokratik yollarla ulaşma isteği; yazık ki, daha 1960'lı yıllarda, işçiye, köylüye, öğrenciye, memur ve öğretmene hasım olan bir devlet anlayışıyla engellenmiştir. Engellenmeye de devam edilmektedir...

Demokratik yollardan hesaplaşma ortamının canlı tutulması Türkiye'de gençlik hareketlerinin çıkış noktasıydı.. Kanımca, ileri, çağdaş ve hakça bir düzen, tüm direnişlere karşın, yine de yapılacak olan bir demokratik hesaplaşmayla gerçekleşecektir.

CHP Gençlik Kolları eski Genel Başkanı Erkin Topkaya

Erkin Topkaya 1962 yılından sonra CHP Gençlik Kolları Merkez Yönetim Kurulu üyeliği ve Gençlik Kolları Genel Sekreterliği yaptı. 1965-1969 yılları arasında da Gençlik Kolları Genel Başkanlığı yapan Topkaya bu dönemde aynı zamanda CHP Parti Meclisi doğal üyesi idi. Topkaya halen CHP Manisa milletvekili.

"Gençler ülkenin iç ve dış çevrelerce soyulup sömürülmesine karşıydılar"

— Sayın Topkaya, Demirel sık sık Türkiye'deki anarşiyi eski gençlik olaylarına bağlıyor. Bu görüşü eski bir gençlik yöneticisi olarak nasıl değerlendiriyorsunuz?

— Başbakan ve AP Genel Başkanı Süleyman Demirel'in, "1968 gençlik mücadelelerini anarşinin başlangıcı olarak niteleyen anlayışı" temelden yanlıştır. Her toplumsal olay ve olaylar dizisi bir takım gereksinmelerden doğar. Bu, toplumun ve toplum adına bireylerin duyduğu gereksinmelerdir. Genellikle ekonomik, siyasal ve sosyal özlüdürler. Bu gereksinmeler toplumun yapısı ile özdeş olarak ivi ve doğru değerlendirilmezse ve olumlu yönde yönlendirilmezse, elbette anarşi ve teröre dönüşebilir. Bunun dünyada ve bizde örnekleri çoktur. 1968 olaylarının içinde ya da paralelinde, siyasal iktidarın bu olaylara bakış açısını simgeleyen ve Sayın Demirel'in ağzından çıkmış sözlere bakın; "Kaldırımlar yürümekle aşınmaz". "Bunlar basit birer zabıta olayıdır", "İstersem yüzbinleri yığarım" gibi sözler o günkü siyasal iktidarın olaylara koyduğu teşhisi ve almak istediği tedbirleri göstermektedir ki sanırım o günlerden bugünkü ortama nasıl gelindiğini basit ama pek anlamlı bir şekilde gözler önüne sermektedir. Benim kanım; bugünkü terörün kaynağı 1968 öğrenci olayları değil o olayların karşısında yukarıdaki basit sözcüklerle ortaya çıkan siyasal iktidar ve onun başının bu anlayışıdır.

O anlamlı mücadeleyi, basit bir zabıta vakası olarak görürseniz o olayın karşısında basit zabıta tedbirleri alırsınız. Ya da kendinize yönelik, kendinizi destekleyen iç ve dış çıkar çevrelerinin oyunlarını bozacak nitelikte görürseniz, tehdide kalkarsınız. Bir toplumsal olayı, başka toplumsal karşıt olaylarla önlemeye çalışırsınız. Sayın Demirel'in anlayışı bu olmuştur. Böyle olunca da daha sonraki gelişmelerle bugüne gelinmiştir. Eski Emniyet Genel Müdürünün anlayışı da bu gelişme içerisinde kolluk güçlerinin yerinin ne olduğunu simgelemesi bakımından dikkat çekicidir.

— Aynı zamanda bu hareketin "dış kaynaklı" olduğu da ileri sürülüyor.

— Dünya üzerindeki ülkeler, gerek haberleşme aygıtlarındaki büyük hız ve gelişmeler ve gerekse devletten devlete ve bireyden bireye gelişen hızlı ilişkilerle hayli iç içedirler. Toplumsal içerikli olaylar içerisinde, iç ve dış kaynaklı birçok girdiler olabilir. Birçok ideolojiler, bir toplumsal olaydan kendi yararına sonuçlar çıkarmak isteyebilirler. Bu nedenle 1968 öğrenci olaylarını iç ve dış çevreler. bazı ideolojik çevreler yakından izlemiş olabilir. Hatta bazı girdileri de bulunabilir. Ama öz olarak o olaylar spontane gelişmiş özlem olaylardır. Ülkenin sorunlarından ve sorunların yarattığı bunalımlar ile gençlik sorunlarının özdeşleşmesinden doğmuş hareketlerdir. Gençler, ülke ve gençlik sorunlarının siyasal iktidarlarca çözülememesine tepki gösteriyorlar ve bu sorunların çözümüne düşünsel katkı yapmak istiyorlardı. Ayrıca ülkenin iç ve dış çevrelerce soyulup sömürülmesine karşı duyarlı idiler. Bu seviyedeki hareketleri, bazı ideolojiler ilgileniyor diye, onların düzenlediği kanısına varmak çok yanlıştır.

Bağımsız bir Türkiye, ekonomik, siyasal ve sosyal hayatı gelişmiş, kalkınmış bir Türkiye, sosyal adaletsizliği giderilmiş, tüm özgürlüklerin tam anlamıyla uygulandığı bir Türkiye ve de bu gelişimde katkısı, yeri, eseri, düşünü ve teri olmasını isteyen bir gençlik... Kanımca 1968'lerin gençlik hareketlerinin felsefesini teşkil eder. Bu değerlendirme doğru yapılmış olsaydı sanırım en azından terör açısından Türkiye bugünkü noktada olmazdı.

Bugünkü terörün kaynağını 1968'deki genç insanların yurtsever özlem ve istemlerine bağlamak insanı yarın için çok daha karamsar yapıyor.

BULMACA

SOLDAN SAĞA: 1) Eskiden Yunanlıların dört yılda bir yaptıkları ve günümüzde de dört yılda bir, her seferinde bir başka yerde yapılan uluslararası yarışmalar ve şenlikler-Bir ajansımızın simgesi. 2) En çok el ve ayağın sürekli sürtünmelere uğrayan noktalarında üstderinin kalınlaşması ve sertleşmesi sonucu ağrı veren sertleşmiş deri-Tersi Yunanistan'da bir liman şehri. 3) Eski dilde alet-Tersi İsviçre'de bir şehir. 4) Eski bir Mısır tanrısı-Dumanın bıraktığı leke-İsrail Başbakanının adı. 5) Tersi posta paketi-Hayreti belirten bir ifade-Tersi turfanda sebze yetiştirmek için bitkiyi dış etkenlerden korumak amacıyla hazırlanmış özel yer. 6) Eski dilde yılan-Tersi eski dilde açıktan geç, yaklaşma anlamında bir kelime. 7) Kimi mineral ürünlerin karışımı ile elde edilen, yüze ve tene sürülen kokulu ince toz-Bir uzvumuz. 8) Hindistan'da bir yapıt- "Yazıklar olsun" anlamında bir kelime.

YUKARDAN AŞAĞIYA: 1) Onarmak işi, tamirat. 2) Karın yassı ve iri taneler halinde yağması (iki kelime). 3) Bir peygamber-Yiyip içmeden tanrıya gösterilen kulluk. 4) Tersi Karadeniz'de bir yarımada-Alman parasının simgesi. 5) Tersi yalçın- İki cisim arasındaki uzaklık. 6) Bir erkek ismi. 7) Bir emir-İçki içilen yer. 8) Çocuğu dünyaya getiren-Eski dilde akıl kelimesinin kökü. 9) Bir tür sentetik kumaş. 10) Tersi mevki. 11) Tersi Peygamberler-Hayvan yemi. 12) Bir siyasi partinin simgesi-Tersi millet.

DÜNKÜ BULMACANIN ÇÖZÜMÜ

	1	2	3	4	5	6	7	8	9	10	11	12
1	P	R	O	P	A	G	A	M	O	A	■	I
2	S	A	V	■	Y	A	R	E	N	L	I	K
3	I	C	A	R	■	R	A	S	A	T	■	L
4	K	O	L	O	H	B	■	O	■	A	S	I
5	O	N	■	H	A	■	O	K	A	N	O	M
6	L	■	H	A	T	A	H	A	R	I	■	L
7	O	R	A	N	■	R	I	M	A	■	S	E
8	G	I	Z	■	R	I	D	■	S	A	I	R

ABD Olimpiyat Komitesi, Moskova Olimpiyatlarını boykot kararı aldı

■ Kanada ve Avustralya, Olimpiyatların yapılmasından, Japonya boykotundan yana

■ Sovyetler, boykot kararının "insan haklarının ihlali" olduğunu ileri sürüyor

COLORADO SPRİGS/ NEW YORK

ABD Milli Olimpiyat Komitesi, Başkan Carter'ın 1980 Moskova Olimpiyatlarının boykot edilmesi yolundaki çağrısına uymaya bire karşı iki oyla karar verdi.

Afganistan'ın işgalinden sonra ilk kez bir Milli Olimpiyat Komitesi boykot kararı alıyor.

Başkan Carter, Afganistan'ın Sovyetler Birliği tarafından işgalinden sonra, Moskova Olimpiyatlarına sporcu gönderilmemesi için defalarca çağrıda bulunmuştu. Bunun üzerine, Amerikan sporcuları arasında da çeşitli görüş ayrılıkları belirmişti. Ancak Başkan Yardımcısı Walter Mondale'in son anda yaptığı çağrı üzerine, ABD Olimpiyat Komitesi toplantısında Carter'ın siyaseti doğrultusunda karar alındı.

797'ye karşı 1604 oyla benimsenen kararda, Başkan Carter, 20 Mayıs tarihine dek uluslararası durum değiştiği ve Amerikalı sporcuların oyunlara katılabilecekleri yolunda karar almadıkça, Amerikan takımlarının Olimpiyatları boykot etmesi öngörülüyor.

BOYKOT KARARINA TEPKİLER

ABD Olimpiyat Komitesinin Moskova Olimpiyatlarını boykot kararından sonra dünyanın çeşitli spor çevreleriyle ülkelerinden değişik tepkiler geldi.

* Beyaz Saray sözcüsü Jody Powell, Washington'da, Başkan Carter'ın bu kararı memnuniyetle karşıladığını söyleyerek, karara başka ülkelerin de katılacağını umduğunu belirtti. Powell, Carter'ın 20 Mayıstan sonra da fikir değiştirmeyeceğini sözlerine ekledi.

* Moskova Olimpiyatlarını Düzenleme Komitesi Başkan Yardımcısı Vladimir İvanoviç Popov, Amerikan Olimpiyat Komitesinin bu yolda karar almasını, "İnsan haklarının ihlali" olduğunu ileri sürerek, boykotun sadece Amerikan sporcuları için bir kayıp olacağını söyledi. Popov, Olimpiyatlar için gerekli malzemenin zaten Sovyetler Birliği'ne ulaştığını bildirerek, "Moskova'da hiç kimse Coca-colasizlıktan ölmeyecek" dedi.

Sovyetler, boykot kararına rağmen, Olimpiyatlara katılmak isteyen sporcuların her türlü masraflarını karşılayacağını açıklamıştı.

* Uluslararası Olimpiyat Komitesinde yer alan iki Amerikalı üyeden biri olan Julian K. Roosevelt, boykot kararını "felaket" olarak niteleyerek, bunun, 1984 Los Angelos Olimpiyatlarını da tehlikeye düşüreceğini söyledi. Roosevelt, ABD Olimpiyat Komitesinin gereksiz yere siyasi baskılar altında kaldığını iddia etti.

* Kanada Olimpiyat Derneği Başkanı Dick Pound, ABD Olimpiyat Komitesince alınan boykot kararının, Derneğin, Moskova'ya sporcular gönderilmesi yolundaki kararını etkilemeyeceğini söyledi.

* Avustralya Olimpiyat Federasyonu Başkanı Syd Grange, ABD'nin boykot kararının beklenen bir şey olduğunu, bunun kendi kararlarını değiştirmeyeceğini açıkladı. Grange, bununla birlikte ABD'nin katılmayacağı bir Olimpiyatın daha az ilginç olacağını söyledi.

* Japonya Olimpiyat Komitesi Başkanı Katsuji Shibata, ABD Olimpiyat Komitesince alınan kararın kendi kararları üzerinde ciddi etkisi olacağını söyledi.. Shibata, bu ay içinde bir karar almayacaklarını, Batı Avrupa ve Asya ülkelerinin tutumlarını izleyeceklerini ve kararın, 20-21 Mayıs tarihlerinde alınacağını belirtti.

İsrail, Lübnan'dan çekildiği yerleri Hıristiyan milislere bırakıyor

■ Hıristiyan milisler BM Barış Gücüne bağlı bir Fijili askeri öldürdü.

■ Saad Haddad, uluslararası kamuoyunun, özellikle de ABD'nin baskısı olmasa "Filistinli tedhişçileri" yok edeceklerini ileri sürdü.

■ "Red Cephesi" toplantısı başladı.

BEYRUT/TEL AVİV

Güney Lübnan'daki ilerlemesini durduran İsrail askeri birlikleri, geri çekildikleri yerleri, İsrail desteğindeki sağcı Hıristiyan milislerin lideri Saad Haddad'a bırakıyor.

Bu arada Saad Haddad kuvvetleri BM Barış Gücünün Nakaura kasabasındaki karargahını yoğun topçu ateşi altına aldı.

Çarpışmalar sırasında Fijili bir BM Barış Gücü askeri ve iki Arap köylü öldürüldü.

BM Barış Gücü sözcüsü Timur Göksel de Saad Haddad güçlerinin saldırıyı başlattığını belirtti.

Öte yandan BM Genel Sekreteri Kurt Waldheim, Lübnan'daki gelişmeler konusunda Güvenlik Konseyine verdiği raporda İsrail işgalinden kaygı duyduğunu kaydetti.

Lübnan'daki altı bin kişilik Barış Gücü alarm durumunu sürdürüyor.

İSRAİL VE HADDAD'IN İDDİALARI

Tel Aviv Radyosu Saad Haddad kuvvetlerinin BM Barış Gücü askerlerine saldırısını görmezlikten gelerek, Barış Gücü askerlerini suçladı ve Barış Gücü askerlerinin bölge halkı üzerine ateş açtığını iddia etti.

İsrail'in çekildiği yerleri dolduran Saad Haddad ise Fransa Radyosuna verdiği demeçte, BM Barış Gücünü suçladı ve uluslararası kamuoyunun baskısı olmasa bütün "Filistinli tedhişçileri" temizleyeceğini ileri sürdü. Haddad, özellikle ABD'nin tutumundan yakındı.

"RED CEPHESİ'NİN TOPLANTISI

Önceki gün yapılması gereken "Red Cephesi" toplantısı bir gün ertelendikten sonra, Trablusgarp'da başladı.

Gözlemciler toplantının ertelenmesini iki nedene bağlıyorlar: Birincisi, Libya lideri Kaddafi'ye suikast yapıldığı söylentileri. Bu söylentiler yalanlanmasına rağmen, Kaddafi 4 Nisandan bu yana basın ve halkın karşısına çıkmadı.

İkincisi, Libya ile FKÖ arasındaki ayrılık. Filistin Kurtuluş Örgütü (FKÖ), Libya'nın kendi içişlerine karıştığını belirterek Kaddafi yönetimine karşı açık tutum almıştı. Kaddafi ayrıca Yaser Arafat yönetiminin devrilmesi için Filistinlilere çağrı yapmış, Filistinlileri Hürmüz Boğazını bombalamaya teşvik etmişti. Bunun üzerine FKÖ-Libya ilişkileri bozulmuş, Kaddafi yönetimi, Trablusgarp ve Bingazi'deki FKÖ bürolarını kapatmıştı.

Suriye ve Güney Yemen'in, FKÖ-Libya anlaşmazlığını gidermek için arabuluculuk yaptığı gelen haberler arasında yer alıyor.

"Red Cephesi"ne yakın kaynaklar, "Cephe"ye Ürdün ve Irak'ın girmesi için çaba harcandığını ve konunun toplantıda ele alınacağını bildiriyorlar. Irak, "Red Cephesi" içinde yer almış, ancak daha sonradan "Cephe"den ayrılmıştı.

İŞGALİN 3 AYLIK FATURASI

Ruslar Afganistan'da günde ortalama 150 kayıp veriyor

WASHİNGTON

Amerikan istihbarat kaynakları, Afganistan'daki işgalci Rus birliklerinin günde ortalama 150 ölü veya yaralı verdiklerini açıkladı.

Kabil'deki Batılı askeri kaynaklar da, son zamanlarda Afgan direniş kuvvetlerinin çeşitli karakol ve üslere karşı başarılı harekatlar gerçekleştirerek çok sayıda üst rütbeli Rus subayını savaş dışı bıraktığını hatırlatıyor. Aynı kaynaklar, Afganistan direniş kuvvetlerinin Moskova Olimpiyatlarının yapılmasını sağlamak amacıyla uluslararası kamuoyunda bir yumuşama görünümü vermek isteyen ve geniş çaplı harekatlara girişmeyen Rus birliklerinin zayıf noktalarını iyi değerlendirdiklerini ifade ediyor.

Resmi çevrelere yakınlığı ile tanınan haftalık Fransız "Le Point" dergisinin son sayısında yer alan bir yazıya göre, Sovyetler Birliği şubat ve mart ayları boyunca Afganistan'a haftada ortalama olarak 200-300 asker gönderdi.

Aynı derginin verdiği bilgiye göre Moskova, Farsça-Rusça-Patanca bir sözlükten 50 bin nüsha basıp askerlere dağıttı. Gözlemciler, Moskova ile Babrak Karmel yönetimi arasında geçenlerde imzalanan antlaşmadan sonra son gelişmeleri de değerlendirerek, Sovyetler Birliği'nin Afganistan'dan çekilmeye niyetli olmadığını çeşitli şekillerde kamuoyuna anlatmaya çalıştığını belirtiyorlar.

Vance ile Gromiko, 15 Mayısta Viyana'da buluşacak

BONN

ABD Dışişleri Bakanı Cyrus Vance ile Sovyetler Birliği Dışişleri Bakanı Andrei Gromiko'nun, 15 Mayısta Avusturya Cumhuriyetinin 25. kuruluş yıldönümü kutlama törenleri sırasında Viyana'da görüşecekleri açıklandı.

Bu konuda açıklamayı yapan Federal Almanya Başbakanı Helmut Schmidt Vance-Gromiko görüşmesinin hangi konuları kapsayacağını belirtmedi.

Vance ve Gromiko, Afganistan'ın 27 Aralık 1979'daki işgalinden bu yana ilk kez bir araya gelecekler.

Peru Elçiliği bahçesinde 8 gündür sefalet içindeydiler

Castro'nun milisleri, göçmen adaylarını linç etmeye kalkıştı

DIŞ HABERLER SERVİSİ

Fidel Castro'nun milisleri 8 gündür Havana'daki Peru Büyükelçiliğinin 2 bin 500 metrekarelik bahçesine sığınan 10 bin 800 Kübalı göçmen adayına saldırdı.

Sopalı ve taşlı saldırıya uğrayan göçmen adaylarının bir kısmı yaralandı. Castro rejiminin silahlı milisleri, "kahrolsun karşı-devrimciler" diye bağırarak, elçilik bahçesine girmek istediler, ancak çevreden gelen yabancıların ve polisin engellemesi üzerine göçmen adayları linç edilmekten kurtuldu.

Fransa Radyosunun Havana'daki muhabiri, milislerin elçilik civarında dolaşanlara da saldırdığını belirtirken, göçmen adaylarının son derece güç durumda olduğunu söyledi.

Bu arada Peru hükümetinin 1500 göçmene vize vererek Küba'dan ayrılmaları için gereken işlemleri yaptığı öğrenildi. Dün Lima'dan kalkan bir Boeing 727 uçağı da 300 kişilik ilk kafileyi almak üzere Havana'ya geldi.

Lima'dan yapılan açıklamaya göre, Peru hükümeti ancak 1000 göçmeni ülkesine kabul edebilecek. Diğer göçmenlerin ise başka ülkelere gitmesine yardımcı olacak. Öte yandan bazı göçmenlerin de Kosta Rika'ya gitmek istedikleri öğrenildi.

Havana'daki resmi yetkililer ise, göçmenlerin büyük bir çoğunluğunun ABD ve İspanya'ya gitmek istediklerini belirtirken, "Sözümona göçmenlerin aslında emperyalist çevrelerle ilişkileri böylece ortaya çıkmış olduğunu" iddia ediyor.

Bir göçmen adayı ile röportaj:

—Küba özgürlük ülkesi değil mi? —Belli olmuyor mu?

DIŞ HABERLER SERVİSİ

Fransa Radyosunun Havana'ya gönderdiği muhabiri Georges Tournet ilk kez Peru Büyükelçiliğine girerek 10 bin 800 Kübalı göçmen adayından biri ile bir röportaj yapabildi. Kadın ve çocuk çığlıkları ile Castro'nun milislerinin sloganları arasında yapılan kısa konuşma şöyle:

— Neden buraya sığındınız?

— Bu rejimden memnun değilim.

— Nereye gitmek istiyorsunuz?

— Küba'dan ayrılmak istiyorum. Neresi olursa olsun.

— Burada çalışıyor muydunuz? Mesleğiniz nedir?

— Evet, elektrikçiyim.

— Peki Küba özgürlük ülkesi değil mi?

— Cevap veremem!

(Fransız gazeteci ile göçmen adayının çevresini saran diğer Kübalılar, "Cevap ver, cevap ver. Söyle, konuş hadi..." diye sıkıştırırlar)

— Küba özgürlük ülkesi değil mi?

— Şu bahçenin, şu insanların haline bakın. Küba'nın ne olduğu belli olmuyor mu?

Dominik Büyükelçiliğinde gerillaların yeni istekleri var

BOGOTA (AA)

Kolombiya'nın başkenti Bogota'daki Dominik Büyükelçiliğini 45 gündür ellerinde tutan gerillalar dün beklenmedik bir çağrıda bulunarak hükümet yetkililerileyeni bir görüşmede bulundular.

Dun öğleyın yapılan çağrıyı derhal kabul eden hükümet yetkilileri, gece yapılan bu 14. toplantıdan sonra yayınladıkları bildiriyle, gerillaların Kolombiya hükümetinden yeni istekleri olduğunu belirttiler. Bununla birlikte, önceki açıklamalarda olduğu gibi, bu kez de gerillaların istekleri hakkında bilgi verilmedi.

Beni Sadr: "ABD kararlarına uyan ülkelere petrol ambargosu uygulayabiliriz"

Carter, İran'a baskı konusunda müttefiklere süre tanıdı

■ Ohira: «ABD ile iyi ilişkiler içinde olmak, İran petrolünden daha önemlidir»

DIŞ HABERLER SERVİSİ

ABD Başkanı Carter, İngiliz, Fransız ve Alman televizyoncularına verdiği demeçte, İran'a karşı aldıkları önlemlere müttefik ülkelerin de uymasını aksi halde daha sert önlemlere başvurabileceklerini söylerken, İran Devlet Başkanı Abdülhasan Beni Sadr, ABD'nin kararlarına uyan Batılı ülkelere petrol ambargosu uygulayabileceklerini açıkladı.

Tahran'daki rehinelerin serbest bırakılmasını sağlamak amacıyla alınan önlemlerin müttefik ülkelerce desteklenmemesi halinde, ülkesinin tek taraflı olarak daha sert önlemler alabileceğini belirten Başkan Carter, "Fazla vaktimiz kalmadı" dedi. Carter, İran'a karşı işbirliği konusunda müttefik ülkelere süre tanıdığını da belirtti.

Rehineler konusunda incinen taraf olduklarını söyleyen Başkan Carter, ABD'nin rehinelerin hayatını korumak için ekonomik, politik ve gerekirse askeri haklarını kullanabileceklerini söyledi.

Başkan Carter demecinde, müttefiklerin yardımı olmaksızın İran'a karşı alınan tedbirlerin, istenilen amaca ulaşmasının zor olacağını belirtti.

"PETROL AMBARGOSU UYGULAYABİLİRİZ"

İran Devlet Başkanı Abdülhasan Beni Sadr, AET üyesi dokuz ülkenin ve Japonya'nın Tahran Büyükelçileriyle yaptığı görüşmede, ABD'nin yaptırım kararına katılan ülkelere petrol ambargosu uygulayabileceklerini söyledi.

Konu üzerine bir açıklama yapan Başkanlık sözcüsü, büyükelçilerin rehinelerin salıverilmesi için kesin tarih istediklerini, ancak Beni Sadr'ın bu tarihi, İran Meclisinin belirleyeceğini söylediğini belirtti.

Beni Sadr ayrıca rehinelerin sağlık durumunun Kızılhaç gibi örgütlerce kontrol edilebileceğini açıkladı.

OHIRA'NIN AÇIKLAMASI

Japonya Başbakanı Ohira, ABD ile iyi ilişkiler içinde olmanın İran'dan alınan petrolden daha önemli olduğunu söyledi.

Ohira, ülkesinin öteki ülkelerle görüş alış verişinde bulunduktan sonra, İran'a karşı uygulanacak yaptırımlar konsunda karar vereceğini söyledi.

Ohira, ülkesinin Tahran'daki amerikalı rehinelerin kurtarılması konusunda AET'nin alacağı karara katılacağını da kaydetti.

Bu arada Japonya ve Fransa'nın görüş alış verişinde bulunmak üzere Tahran'daki büyükelçilerini geri çağırdıkları bildirildi.

PAPA'NIN ÇAĞRISI

Papa 2. Jean Paul, Ayetullah Homeyni'ye bir çağrı göndererek, rehinelerin bırakılmasını istedi.

Tahran Radyosunun haberine göre Papa, ABD İran ilişkilerinin kötüleşmesinden kaygı duyduğunu da belirtti.

Papa 2. Jean Paul'un mesajının BM Genel Sekreteri Kurt Waldheim'ın mesajına benzediği öğrenildi.

«SİNHUA» AJANSI, SOVYETLERİN ORTADOĞU POLİTİKASINI DEĞERLENDİRDİ

«Türkiye tarihi bir dönüm noktasında bulunuyor»

■ «Sovyetlerin tezgahladığı 'Büyük Belücistan', Afganistan, Pakistan ve İran'ın bazı topraklarını içeriyor»

DIŞ HABERLER SERVİSİ

Sinhua Ajansı (Yeni Çin Haber Ajansı) Sovyetler Birliği'nin Yakın doğu ve Ortadoğu siyasetini değerlendiren bir yorum yaptı. Pekin Radyosunca yayınlanan yorumu sunuyoruz. (Başlıklar ve arabaşlıklar tarafımızdan konulmuştur)

Afganistan'ın işgalinden sonra Pakistan, İran ve Türkiye Sovyet yayılma planının hedefleri haline geldi. Saldırgan Sovyet birliklerinin Afganistan'a girmesinden hemen sonra bazı birlikler, Afganistan'ın Pakistan ve İran sınırlarına sevkedildi. Sovyetler Birliği, İran-Afganistan sınırında 25 bin kişilik motorize birlik, İran-Sovyet sınırında ise 13 motorize tümen mevzilendirmiş bulunuyor.

FARSÇA BİLEN YIKICILAR

Sovyetler Birliği Farsça bilen çok sayıda kişiyi İranlı kılığına sokarak yıkıcı faaliyetlerde bulunmak üzere İran'a gönderiyor. Ayrıca İran'da Sovyet yanlısı güçler yetiştirmeyi yoğunlaştırarak milliyetler arasındaki çelişmeleri körüklüyor. İran'la ABD arasındaki çelişmelerden yararlanarak kargaşalık çıkarıyor ve uygun bir fırsatta iktidarı ele geçirmek için Sovyet yanlısı güçleri kışkırtmaya hazırlanıyor.

MOSKOVA 1921 ANLAŞMASINDA ISRAR EDİYOR

Bunun yanısıra, bir Sovyet uzmanı, bir dergide yayınlanan yazısında, Sovyet hükümetinin, 1921 yılında imzalanan Sovyet-İran anlaşmasının halen geçerli olduğunu savunduğunu açıklıyor. Bu görüş, anlaşmanın, Sovyetler Birliği'nin gerektiğinde İran'a asker gönderme hakkına ilişkin 5. ve 6. maddelerinin geçen yıl iptal edilmesini tamamen hiçe sayıyor. Bunun, Sovyetler Birliği'nin İran'a saldırmak için kurduğu bir tuzak olduğu açıktır.

"BÜYÜK BELUCİSTAN"

Sovyetler Birliği Pakistan'a karşı ikili bir taktik kullanıyor: Askeri tehdit ve siyasi şantaj. Sovyetler Birliği'nin Pakistan-Afganistan sınırında mevzilendirdiği birlikler Pakistan'ın başkentinden yalnız 200 kilometre uzakta bulunuyor. Sovyet uçakları geçenlerde Pakistan semalarını defalarca ihlal ederek keşif uçuşları ve kışkırtmalar yaptı. Sovyet basın-yayın organları da Pakistan'ı militarizm ve Afganistan'ın içişlerine müdahale için bir sıçrama tahtası olmakla suçladılar ve gözdağı verdiler.

Sovyetler Birliği bir de "Büyük Belucistan" oyunu tezgahlıyor. Kremlin'in birkaç yıl önce gizlice bir "Büyük Belucistan" haritası yayınladığı bildiriliyor. Sözkonusu haritadaki "Büyük Belucistan" Batı Pakistan'ı, Güney Afganistan'ı ve Güneydoğu İran'ı içeriyor. Haritada "Büyük Belucistan"ın Hint Okyanusuna iniş yolu üzerinde bir geçit olabileceğini gösteren işaretler var. Afganistan'ın istilasından sonra işgalci Sovyet birlikleri, Güney Afganistan'ın Kahdahar eyaletinden 3-4 bin Beluci eğiterek silah zoruyla "Büyük Belucistan"ı yaratmaya hazırlanıyorlar. Bu eylemler ilgili ülkeler için büyük bir tehdit oluşturuyor. Bu nedenle İran Devlet Başkanı Beni Sadr, Pakistan Televizyonuna verdiği bir demeçte, İran ve Pakistan'ı süper devletlerin hegemonyacı eylemleriyle başa çıkmak için aynı tutumu almaları gerektiğini ve Sovyetler Birliği'nin Afganistan'dan geri çekilmesini hızlandırmak için sımsıkı birleşmeleri gerektiğini vurguladı.

TÜRKİYE'DE BÖLÜCÜLÜĞÜ KIŞKIRTMA

Türkiye'ye yönelik sızma girişimlerini ve tehditlerini de yoğunlaştıran Sovyetler Birliği gerek propaganda yoluyla gerekse ajanlarının faaliyetleri ile Türkiye'de terör eylemlerini, siyasi kargaşalığı ve milli bölücülüğü kışkırtıyor. Sovyet Pravda gazetesi ve Moskova Radyosu son zamanlarda NATO ülkeleri ile savunma işbirliğini güçlendiren ve Sovyetler Birliği ile ilişkilerini kısmen durduran Türkiye'ye gözdağı verdi. Sovyet Pravda gazetesi, tarihi bir dönüm noktasında bulunan Türkiye'nin komşusuyla dost olması gerektiğini, aksi halde bir çatışma çıkınca atom bombalarına hedef olacağı tehdidini savurdu.

Sovyetler Birliği'nin bu eylemleri Afganistan'ı işgal ettikten sonra, saptadığı stratejiye uygun olarak komşularına yayılacağını ve saldıracağını gösteriyor. Afganistan'daki Sovyet saldırısının yalnız bir savunma önlemi olduğu, Sovyetler Birliği'nin güney sınırlarının güvenliğini savunmak için girişilmiş bir eylem olduğu ve bu kadarla kalacağı iddiaları gerçeklere uygun değildir.

Irak, dört İran tankını tahrip etti

TAHRAN

Tahran'da yayınlanan "Kayhan" gazetesi, Kasr-ı Şirin bölgesinde İran ile Irak silahlı kuvvetleri arasındaki çatışmaların sürdüğünü yazdı.

Haberde, Irak birliklerinin dört İran tankını tahrip ettikleri de yer aldı.

Uzun süredir diplomatik alanda gerginleşen İran-Irak ilişkileri geçtiğimiz hafta içinde silahlı çatışmaya dönüştü.

Çin ve Kore'yi ziyaret edecek olan

İKP Başkanı Berlinguer, Pekin'e hareket etti

ROMA (ANSA/AA)

İtalyan Komünist Partisi Genel Sekreteri Enrico Berlinguer, pazar gecesi TSİ 23.00'te Pekin'e gitmek üzere Roma'dan hareket etti.

Üç kişilik bir İtalyan Komünist Partisi heyeti ile Çin Halk Cumhuriyeti'ni ziyaret edecek olan Berlinguer 23 Nisana kadar Çin'de kalacak. İtalyan Komünist Partisi heyetinin Çin'den sonra Kore Demokratik Halk Cumhuriyeti'ne geçeceği açıklandı.

Çin Komünist Partisi ve Kore Emekçiler Partisi Merkez Komitelerinin resmi çağrılısı olarak iki ülkeyi ziyaret edecek olan İtalyan Komünist Partisi heyeti, iki ülkenin üst seviyedeki yetkilileri ile resmi temaslar yapacak.

örse çekiç

Gülay Göktürk

Sefalete itmek ya da sokağa dökmek

Kazım Bey, bir toplantıda "İşçiler verdiğimiz miktarı kabul etmezlerse en fazla 3 ay grev yapabilirler. Sonra kabul etmek zorunda kalırlar" demiş.

Bu sözleri söyleyen kişi, son günlerde üzerinde epey tartışılan Toplu Sözleşme Koordinasyon Kurulu Başkanıdır. Bu kurulun görevi ise, Başbakanın imzası ile yayınlanan genelgede, "İşçi-işveren menfaatlerini dengelemek", "Ekonomik istikrar programının başarısı için, milli seviyedeki prensipleri oluşturmak" olarak belirtiliyor.

Kazım Oksay'ın yukarıya aldığımız sözlerini duyunca, genelgede belirtilen bu lastikli cümlelerde ne kastedildiğini daha iyi anlıyoruz. Demek ki Toplu Sözleşme Koordinasyon Kurulu, işçi-işveren menfaatlerini dengelemek deyince, işçilerin dayanma gücünün sınırına kadar sabretmeyi, greve falan aldırmamayı, işçilerin direnme gücü tükenince de bastırıp istediğini aynen kabul ettirmeyi anlıyor. Demek ki hükümet ekonomik istikrar programının bu şekilde başarılı olabileceğini sanıyor. Milli seviyedeki prensipler, üretici sınıfın başını ezerek tespit ediliyor.

"Bin tepesine işçinin ve pes dedirtinceye kadar da kalkma". İşte hükümet ve Toplu Sözleşme Koordinasyon Kurulu işverenlere bu talimatı veriyor. Türk-İş'e bağlı 700bin işçi bu zihniyete karşı toplusözleşme mücadelesi veriyor.

* * *

Toplu Sözleşme Koordinasyon Kurulu meselesi gündeme geldiğinden bu yana aynı seviyede devam eden iki tartışma var.

Birinci tartışma, Toplu Sözleşme Koordinasyon Kuruluna karşı tutum konusunda cereyan ediyor. Birçok sendika yöneticisi ve uzman bu kurulun oluşturulmasını toplusözleşme düzenine müdahale olarak değerlendiriyor ve karşı çıkıyorlar. Bazı sendikacılar ise, hükümetin böyle bir kurul oluşturup çerçeve tespiti yapmaya hakkı olduğunu, nitekim Toplumsal Anlaşmanın da aynı amaçla hazırlandığını söylüyor ve kamu kesimindeki toplusözleşmelerin bu kurula bağlanmasının toplu pazarlık hakkını zedelemediğini öne sürüyorlar.

Oysa Başbakanlık genelgesinde de açıklandığı gibi oluşturulan kurul, sadece kamu işverenlerinin elini kolunu bağlamakla yetinmiyor. "Kamu sektörü ile özel sektör çerçevesinde genel esasları tespit ediyor ve bu esasları sadece kamu kuruluşlarına değil, diğer kuruluşlara da bildiriyor.

Daha açıkçası, Kazım Bey ve birkaç arkadaşı oturuyorlar masa başına, 1980-82 yılının toplusözleşme piyasasını biçiyor, işçi-işveren menfaatlerini gönüllerince dengeliyor, sonra da bu sözleşmeyi gerek kamu kuruluşlarına gerekse diğer kuruluşlara dikte ettiriyorlar. Artık ondan sonra sendikalar ağzıyla kuş tutsa bu kurulun bilgisi ve izni dışında toplusözleşme imzalanmıyor ve böylece, TİSK'in, üstüne basa basa "Milli ücret politikası" ve "Tek tip sözleşme" dediği şey yürürlüğe konmuş oluyor.

Kamuoyunda tartışılan ikinci nokta ise Toplu Sözleşme Koordinasyon Kurulunun geçenlerde basına fısıldadığı rakamla ilgili. Öğrenildiğine göre, Toplu Sözleşme Koordinasyon Kurulu kamu kesiminde süren toplu iş sözleşmelerinde ücret artışlarını yüzde 56 ile sınırlandırmayı düşünüyor.

Bu yüzde 56'lık ücret artışının işçiler için ne anlama geldiğini, işçilerin satın alma gücünün ne kadar düşürülmesi demek olduğunu önümüzdeki günlerde etraflıca ele alacağız. Ancak şu kadarını hemen söyleyelim ki, resmi rakamlara göre, 1979 enflasyon hızının yüzde 73 olarak tespit edildiğini, 1980'de ise üç basamaklı sayılara ulaşmasını beklendiği şartlarda yüzde 56'lık ücret artışı önermek işçileri sefalete itmek ya da bir sendika yöneticisinin dediği gibi "sokağa dökmek" demektir.

Anlaşılan hükümetin Başbakanı hâlâ bundan 9-10 sene önceki gibi "Yollar yürümekle aşınmaz" diye düşünmektedir ve bunun rahatlığı içindedir.

Bakalım Türk-İş ile yapılan görüşmeler ve Konfederasyonun tutumu iktidarın bu rahatlığını bozabilecek, yetkilileri biraz daha ciddi ve gerçekçi düşünmeye zorlayabilecekmi?

SOSYAL SİGORTALAR KURUMU
OKMEYDANI HASTANESİ
BAŞHEKİMLİĞİNDEN

Hastanemizin ihtiyacı bulunan 47 kalem yaş sebze ve meyve 4.4.1980 tarihinde ihale edilmediğinden, yeniden 28.4.1980 günü saat 15.00'de kapalı zarf usulü ile ihale edilecektir.

1— Yaş sebze ve meyveye ait idari ve evsaf şartnameleri mesai saatleri içinde Hastanemiz Malzeme Şefliğinden, bedelsiz temin edilebilir.

2— 47 kalem yaş sebze ve meyvenin ihalesine ait geçici teminat 220.318.— TL.sıdır.

3— İstekliler grupların tümüne veya kalemlerine ayrı ayrı teklif verebilirler.

4— İstekliler, idari şartnamenin esasları gereğince hazırlayacakları kapalı zarfları İstanbul Ticaret Odasından aldıkları yeterlilik belgesiyle birlikte ihale günü saat 14.00'e kadar Satınalma Komisyonu Başkanlığına vermeleri şarttır.

5— Postadaki vaki gecikmeler kabul edilmez.

6— Kurumumuz 2490 sayılı kanuna tabi olmayıp, ihaleyi yapıp, yapmamakta veya dilediğine yapmakta serbesttir.

(Basın: 13290-387)

Yapı ve Kredi'de Bank-Sen üyeleri arasında huzursuzluk başgösterdi

■ Bir grup şube müdürünün yayınladığı ve 3 bin üyenin imzaladığı metinde sendika yönetimi de çeşitli noktalardan eleştiriliyor

İSTANBUL (ÖZEL)

Yapı ve Kredi Bankasında Bank-Sen üyesi bir grup şube müdürü ve personelin, sendikanın ve işverenin tutumlarını eleştiren yazılı bir metin yayınladıkları ve bu metni 3 bine yakın sendika üyesinin okuduğu ve imzaladığı belirtiliyor.

Sözkonusu metinde bankadaki çalışma ortamına değinilerek "Daha önce imzalanan ve uygulanan 1., 2. ve 3. dönem toplusözleşmeleri bankamızın emsali seviyesinde büyümesini, iş yerlerimizde çalışma huzur ve disiplinini getirecek önlemleri yeterince sağlayamadığı gibi yükselmelerde kademeler ve zımnen sorumlulukları kabul edildiği halde kademe ve sorumlulukların parasal açıdan Bakanlığın özelliği ile mütenasip olarak değerlendirilmediği görülmüştür. Bu arada söz konusu toplusözleşmeleri imzalayan taraf olarak bankamızın da bu hususlarda olumlu sonuçlanan girişimleri bulunmadığı sabit olmuştur" deniliyor.

Metinde daha sonra Bank-Sen ile ilgili olarak şu görüşlere yer veriliyor:

"Sendikalar kitle örgütü olarak ücret karşılığı çalışan herkesin örgütü olmak durumundadırlar. Üyeler arasında ayrım yapamazlar. Ancak banka işkolunun taşıdığı özellik ve yetkililerin yasalar ve yönetime karşı taşıdıkları sorumluluk açısından farklı mütalaa edilmeleri gerektiği inancındayız.

"Bu itibarla yukarıda ifadeye çalıştığımız hususları:

1- Şube yetkililerinin yönetimdeki etkinliğini zaafa uğratan koşulların düzeltilmesi. 2- Sendikal hak ve özgürlüklerin kötüye kullanılmasının önlenmesi ve bu amaçla; hizmet ve görev kavramının niteliği ve sınırlarının tayin ve tespit edilmesi. 3- Şube yetkililerine yönelik işveren yanlısı yakıştırmasına son verilmesi. 4- Bankanın yetkililerine teslim ve ilzam ettikleri makam, taşıdıkları sorumluluk nispetinde mali imkan temin edilmesi seklinde özetleyebiliriz."

Toplusözleşme görüşmeleri hazırlığı içinde olan Yapı ve Kredi Bankası personeli arasında Bank-Sen yönetimine karşı olan tepkilerin ve huzursuzluğun sürdüğü bildiriliyor.

İşçi kıdem tazminatındaki üst sınır uygulaması bugün sona eriyor

■ Hükümetin yeni tasarısı Parlamentoda görüşülmediği için yasalaşmadı

ANKARA (AA)

İşçi kıdem tazminatında İş Kanunuyla getirilen üst sınır uygulaması Anayasa Mahkemesinin kararı uyarınca bugün kalkıyor.

İş Kanununun işçi kıdem tazminatlarına ilişkin maddesinde bu tazminatın ödenmesine esas olacak 30 günlük ücretin, her yıl için dikkate alınacak miktarın aylık asgari ücretin 7.5 katından fazla olamayacağı hükmü yeralmaktaydı.

Anayasa Mahkemesi Akmen Sendikasınca yapılan bir başvuru üzerine bu hükmü biçim yönünden iptal etmiş ve Mahkemenin bu iptal kararı hükümete yeni bir tasarı hazırlama olanağı vermek amacıyla bir yıl sonra yürürlüğe girmek üzere geçen yıl 14 Nisanda yayınlanmıştı.

ERDEMİR'İN SÖZLERİ

Çalışma Bakanı Cavit Erdemir AA muhabirine verdiği bilgide Anayasa Mahkemesinin iptal kararının usül yönünden olduğunu belirterek bu yüzden eski tasarıyı bu aksaklığı gidererek yeniden Parlamentoya sunduklarını böylece iptal edilen hükmün yarattığı boşluğu doldurmayı amaçladıklarını ancak tasarının bugüne kadar Parlamentoda görüşülemediğini söyledi.

İş Kanununun bir maddesine dayanarak adaylık koydu

Haber-İş Genel Başkanlığına Ethem Ezgü seçildi

■ Eski Başkan Sabri Işık, Ezgü'nün adaylığını koymasının yasal olmadığını belirterek, kongrenin iptalini isteyeceklerini söyledi

ANKARA (ÖZEL)

Türk-İş'e bağlı Haber-İş Sendikasının Genel Kurulu cuma günü Ankara'da Türk-İş merkezinde yapıldı. Başkanlığa eski Türk-İş İcra Kurulu üyesi ve AP Milletvekili Ethem Ezgü'nün seçildiği kongrede İcra Kurulu üyeliklerine Mehmet Karagülmez, Hüseyin Beşiroğlu, Beşir Soykan ve Mehmet Günel getirildi. 81 delege ile yapılan kongrede Ethem Ezgü 54 oy alırken, eski Genel Başkan Sabri Işık 19 oy aldı.

Eski Genel Başkan Sabri Işık, kongreden sonra yaptığı açıklamada Başkanlığa adaylığını koyan Ethem Ezgü'nün ne Haber-İş üyesi, ne de delege olduğunu, bu durumda adaylığını koymasının yasal olmadığını söyleyerek kongrenin iptali için dava açacaklarını bildirdi. Ethem Ezgü ise, adaylığını koyarken, Sendikalar Kanununun 2. maddesine dayandığını belirterek şöyle dedi:

"Sendikalar Kanununun ikinci maddesine göre, işçiliğini kaybetmemiş her kişi, sendikaların Genel Kurullarında adaylığını koyabilir. Seçildiği takdirde ise, o sendikaya üye olur. Ben yasanın bu maddesine dayanarak ve işçilerin isteğini dikkate alarak adaylığımı koydum. Elbette yasal yollar açıktır. İtiraz edilebilir. Sonucu, yargı organlarının kararı tayin edecektir."

Haber-İş Kongresine MİSK'in çelenk göndermesi dikkati çekti.

Pankobirlik'te toplusözleşme imzalandı

ANKARA (ÖZEL)

Pankobirlik ile Türk-İş'e bağlı Koop-İş Sendikası arasında imzalanan toplusözleşme ile, Birliğe bağlı işyerlerinde uygulanmakta olan grev sona erdi.

350 işçi adına imzalanan sözleşmeye işçilerin günlük ücretlerinde 1. yıl 230 lira, 2. yıl 250 artış sağlandı. Yine 1. yıl için 4, 2. yıl için 5 maaş tutarında ikramiye alındı. Kıdem tazminatı ise 40 gün olarak belirlendi.

Genel Dağıtım: TOR-DA Hamam Sok. No: 4 Cağaloğlu İSTANBUL, Tel: 27 25 22

10 Lira

İSTANBUL BELEDİYE BAŞKANLIĞINDAN

1— Zeynep Kabil Hastahanesi Başhekimliğine 4000. kilo coton hydropfil metresi 250.— liradan ceman 1.000.000.— liralık tahmin bedeli dahilinde satın alınacaktır. İlk teminatı 30.000- liradır. (Sağlık İşleri Müdürlüğünde 5000 kr.)

2— Üsküdar-İskele Meydanında tretuvar üzerinde ilişik krokide belirtilen yerde kurulacak 2. tip satış büfesi aylık 10.000.— liralık muhammen bedel üzerinden 2 yıl müddetle ihale olunacaktır. İlk teminatı 7200.— liradır. (Emlak ve İstimlak Müdürlüğünde 1200 kr.)

3— Sarıyer, Yeniköy Köybaşı caddesinde bulunan 138 nolu dükkan aylık 7500.— liralık muhammen bedel üzerinden 2 yıl müddetle ihale olunacaktır. İlk teminatı 5400.— liradır. (Emlak ve İstimlak Müdürlüğünde 900 kr.)

4— Karaağaç Kurumları Müdürlüğünde mevcut çay ocağının işletilmesi işi aylık 1500.— liralık muhammen bedel üzerinden 2 yıl müddetle ihale olunacaktır. İlk teminatı 1080.— liradır. (Karaağaç Kurumları Müdürlüğünde 180 kr.)

Tahmin, kira bedel ve süreleri ile ilk teminat miktarları yukarıda yazılı işler 25 NİSAN 1980 CUMA günü saat 11.de Belediye Sarayında toplanan Belediye Encümeninde 1.nci iş kapalı zarf eksiltmesi, diğerleri açık arttırma usulü ile şartnameleri veçhile ayrı ayrı ihale olunacaktır. Şartnameleri hizalarında yazılı Müdürlüklerde bedelsiz olarak görülecek veya tespit olunan ücretleri mukabilinde satın alınacaktır.

Kapalı zarf ihalesine iştirak etmek isteyenlerin ilk teminat makbuz veya banka teminat mektupları ile 1980 yılı Ticaret Odası vesikası veya bağlı oldukları demek belgelerini havi olarak hazırlayacakları kapalı zarf teklif mektuplarını ihale günü saat 9.30 dan 10'a kadar Belediye Encümenine vermeleri lazımdır.

Açık arttırma ihalelerine iştirak etmek isteyenlerin ilk teminat makbuz veya banka teminat mektupları ile 2 ve 3.ncü işler için özel şartnamenin 25.nci maddesinde belirtildiği veçhile Emlak ve İstimlak Müdürlüğünden alacakları ihaleye iştirak belgelerini hamilen muayyen gün ve saatte Belediye Encümeninde hazır bulunmaları lazımdır.

(Basın: 13203-386)

İzmir Sümerbank işçileri sözleşmeden yararlanmak için Teksif'e geçti

İZMİR (ÖZEL)

İzmir Sümerbank Basma Fabrikasında çalışan 2 bini aşkın işçi, bağlı bulundukları Tekstil Sendikasından istifa ederek Teksif'e üye oldu. Böylece bu ayın 12'sine kadar Teksif'e üye olan 2085 işçi mart ayında işkolu düzeyinde imzalanan toplusözleşme ile sağlanan haklardan geriye dönüşlü olarak yararlanacak. Bu işçilerin toplusözleşme döneminin başlangıcı olan geçen ekim ayından bu yana biriken alacaklarının brüt 50 bin lira civarında olduğu bildirildi.

Teksif Sendikasına dayanışma aidatı ödeyecek olan işçiler ise aidat ödemeye başladıkları tarihten itibaren toplusözleşmeden yararlanacaklar. Ayın 12'sine kadar devam eden istifalardan sonra Sümerbank'ta Tekstil'e kayıtlı 70 civarında işçi kaldı.

Bozuk ampul tamir ediyor

Ankaralı Battal Usta savurganlığı sevmiyor, bir yandan da kömürle çalışacak kat kaloriferi üzerinde çalışıyor

ANKARA (AA)

Ankara'da bir elektrik tamir ustası direnç teli kopmuş ampulleri kaynakla tamir ediyor. Bu yıl iki bozuk ampulden bir sağlam ampul yaptığını anlatan Battal Usta hünerini şöyle anlatıyor:

"Önce ampulün başını çıkarıyorum. Bunu yapmak kolay iştir. Sonra kopan rezistansları kaynakla birleştiriyorum. Sonra başını tekrar takıyorum. Zamk ile filan yapıştırıyorum."

Peki ya ampulun havasının boşaltılması?

"O da meslek sırrı" diyor Battal Usta. Kendisi gibi kaynak yapabilen 9 yaşındaki oğlunu okutmak istediğini anlatan Battal Ustanın becerisi sadece ampul tamiri değil. Battal Usta aynı zamanda kat kaloriferi üzerinde çalışıyor. 120 metre karelik bir evi kömürlü kaloriferle ısıtmak için uğraşıyor. Geliştirdiği kalorifer 24 saat evi ısıtacak bunun için de sadece iki teneke kömür kullanılacak.

Balıkesir Necatibey Eğitim Enstitüsünde 14 öğretmen görevinden alındı

● Önümüzdeki günlerde bir grup öğretmenin daha görevden alınacağı bildiriliyor.

LÜTFÜ ERGEN (BALIKESİR)

Balıkesir Necati Eğitim Enstitüsünde geçtiğimiz hafta demokrat ve yurtsever olarak tanınan 14 öğretmen görevlerinden alındılar. Enstitüde bu yüzden birçok ders boş geçiyor. Önümüzdeki günlerde bir grup öğretmenin daha görevinden alınacağı bildiriliyor.

Geçtiğimiz günlerde görevden alınan öğretmenler şunlar: Türkçe bölümünden Uğur Çınaroğlu, Hayri Kaya, Fizik-Kimya-Biyoloji bölümünden Mehmet Kurnaz, Emine Çöl, Osman Yıldırım, Hüseyin Kartal, Hasan Çilingir, Matematik bölümünden Yılmaz Çöl Nursel Yıldırım, Halil Demircan, Ali Tayanç, Osman Yurttaş.

Öğretmen Osman Yurttaş mart ayının son haftası tayini çıkmış ve Necatibey Eğitim Enstitüsünde ancak bir hafta görev yapabilmişti.

Balıkesir'de adam öldüren bir komando 17 yıl hapse mahkum oldu

LÜTFÜ ERGEN (BALIKESİR)

Balıkesir Ağır Ceza Mahkemesinde yargılanan komando Veli Bozkurt'un mahkemesi sonuçlandı. Sanık 30 Temmuz 1979 günü sağ görüşlü Atalay Çakır'ın öldürülmesinden sonra Balıkesir Töb-Der Şubesini kurşunlamış, öğretmen Tuncer Yalınalp'in ağır yaralanmasına sebep olmuştu.

Balıkesir Ağır Ceza Mahkemesi komando Veli Bozkurt'a adam öldürmeye tam teşebbüsten 16 yıl 8 ay, ruhsatsız tabanca bulundurmaktan 8 ay olmak üzere toplam 17 yıl 4 ay hapis cezası verdi. Komando ayrıca 2500 lira ağır para cezasına çarptırıldı.

12 Eylül 1979 tarihinde "Cumartesi" pazarında Saray Kıraathanesini silahla tarayarak iki kişinin ağır yaralanmasına neden olan Ahmet Basmacı, Şeref Demirtaş, Mustafa Solmaz, Mehmet Yıldız, İsmet Oktay, Orhan Atalay adlı komandolar için Balıkesir Cumhuriyet Savcılığı adam öldürmeye tam teşebbüs suçundan 24'er yıl hapis cezası istedi. Balıkesir Ağır Ceza Mahkemesi ise görevsizlik kararı vererek dosyayı İzmir Sıkıyönetim Mahkemesine devretti.

MEHMET SEYDA / Roman

İŞŞİTİKLER 13

Kahya duyuyordu

—Tyler'ın öfkesi zehrli yılandan daha tehlikelidir.

—Öyleymiş ama gitti artık, zarar yok.

—Evet gitti, dediler, hemen gidişini biz de anlayamadık.

Adamlarına zayıf, çekingen görünmek istemeyen kâhya:

—Ne yapalım, dedi, sağlık olsun. Bir tek şeye üzülüyorum; o da, birikmiş haftalıklarını almadan gitmesi. Tayın değeri 7.500 dolar. Tyler'ın alacağı 450 dolar. Kafaya bakın, bize bıraktığı para hayvanın uğradığı zararı karşılamaya yetecek sanki.

Öbür çobanlar:

—Amma da pis gurur! dediler.

Çiftliğin hırı gürü arasında Con Tyler unutuldu. Aylardan sonra, Houston'ın en kalburüstü barlarından birinde patronu kalbur gibi delik deşik ettiği, gelgelelim kanıtsızlık nedeniyle tutuklanmışken salıverildiği duyuldu. Bunu, bir kumarevinin patronu olduğu haberi izledi. Meteliğe kurşun atan Con Tyler'ın günde 2000 dolarlık kazanca para demediği ortalığa yayıldı.

Kahya duyuyordu, naber alıyordu her şeyi. Uzaktan uzağa, eski sığır çobanının hızla yükselen yaşam grafiğini izlemekten geri kalmıyordu. Almış yürümüştü Con Tyler. Kahya buna seviniyordu. Belki de, eskiden hor görülmüş, yoksulluk acıları çekmiş kimselerin para pul sahibi olduktan sonra geçmişin tatsız anılarına sünger çektiklerini, eski günleri anımsatan hiç bir şeyi görmek istemediklerini sandığı için..

Bu arada güzel kızını çiftlik sahibinin küçük kardeşiyle başgöz etmenin kolay yollarını aramış, eşe dosta parmak ısırttıracak bir nişan töreniyle işi hemen hemen sağlam kazığa bağlamıştı. Kızı Nathaniel gibi kız da yoktu hani çevrede. Bir içim su idi Nathaniel.

Gözleri kamaştırır Nathaniel
Kanları tutuşturur Nathaniel
Kimlerle karıştırır Nathaniel
Ah ah Nathaniel, ah Nathaniel.

Böylesi dünyaya bir daha gelmez
Deldiği kalpleri hiç bir ok delmez
Bunlar yanına kalmaz Nathaniel
Vah vah Nathaniel, vah Nathaniel.

Sağdan soldan aldığı aşk mektuplarını hiç yırtmadan ve üşenmeden biriktirmiş, onları ciltletmişti üstelik. Üç kalın cilt tutmuştu bu mektuplar. Gözü gibi sakınır saklardı. Onları ancak en son aşığının okumasına göz yumardı. Bu arada durmadan kıkırdardı.

Çiftlik sahibinin küçük kardeşi Templar, nişanlısına tapıyordu gerçekten. Mektupları okurken önce çarpılmış, sonra bayılmıştı. Bir dediğini ikiletmeden, el üstünde tutuyordu Nathaniel'i. Ay ışığı koyağı gümüşlendirdiği, elma ağaçlarının dalları arasından süzüldüğü geceler şöyle başbaşa bir gezinti yapmaları için ne diller dökmüyordu! Ama Nathaniel ya vurdumduymazdı, ya çok inatçı. Bin dereden su getiriyor, birlikte gezintiye yanaşmıyordu. Bir gün başı ağrıyorsa ertesi gün dişi ağrıyor, daha ertesi gün ayak bileğini incitmiş oluyordu. Kısacası, derin bir özlemle kıvrandırmaktan zevk alıyordu delikanlıyı. Kurnazlıktan yana Odisseus'ün bilge hatunu Penelopeia ile aşık atabilirdi. İlerisini görmekte birebirdi. Kendisine destan misali aşk mektubu döktürenlerin her biri ayrı tutkuda ayrı görüşte, hevesini aldı mı yan çizecek yaratılışta delikanlılar ve orta yaşlı adamlarken, Templar bunlara hiç benzemez yaratılıştaydı. Hamuru, sevdiği tek kadına ömür boyu bağlanmak üzere yoğurulmuştu. Bu onun tasarı gücünün kısırlığına, deney eksikliğine bağlanabilirse de, ruh zayıflığına bağlanamazdı. Nathaniel ile başlıyordu onun günü, Nathaniel ile bitiyordu. Genç kızın adeta gölgesi gibi yanından hiç eksik olmayan erkek kardeşi arsız, açıkgöz Semour'a bile ses çıkaramıyordu bu yüzden. Edepsiz, şımarık oğlandan çekmediği kalmıyordu ama ablası hatırına göz yumuyordu n'aapsın!

Çehov'u okuyanlar anımsayacaklar: Bir öyküsünde onun da vardır böyle nişanlılara göz açtırmaz bir felaket küçük kardeş. Zıp'der çıkar ortaya. Nişanlıları öpüştürmez, koklaştırmaz, *"Söyleyeceğim"* diyerek boyuna paracıklarını sızdırır onların, onlara şantaj yapar. Ve nişanlılar yaşamlarında bir daha tadamayacakları en büyük mutluluğu, evlendikleri gece, "Ah seni gidi yaramaz!" diyerek afacan oğlanın iki kulağına birden yapıştıkları an duyarlar.

Kâhya, bir sabah Nathaniel'e:

—Ben avluda arabayı hazırlatıyorum. Siz de hazırlanın! dedi.

—Houstan'a mı gidiyoruz baba?

—Evet.

—New York'tan gelmiş televizyon yıldızlarını görmeye mi?

—Evet.

—Yaşadık!

Nathaniel el çırptı.

—Anne! diye seslendi mutfağa doğru. Çabuk hazırlan, babam bizi Houstan'a götürüyor. Semour, koş Templar'a haber ver, Houstan'a gidiyoruz!

Dört beygirin çektiği işçi taşıma arabasını küçük bayraklarla donatmıştı kahya. Bayraklar nişan gününden kalmıştı ve şenliğe şenlikli gidilir. Karısını elinden çekeledi, öne, yanına oturttu. Kızı, küçük oğlu, kızının nişanlısı arkadaydılar.

Patron ve işçiler avluda toplanmışlardı. Kahya hayvanlara kırbacı çalarken hepsine iyi yolculuklar, iyi eğlenceler dilediler.

Araba ileri atıldı. Arkasında bir toz bırakarak, çok geçmeden köşeyi dönüp, avluda birikenlerin gözlerinden yokoldu. Elma ağaçları gerilerde kaldı.

Semour çocuksu bir şarkı tutturmuştu. Arabanın sarsıntısı kimi heceleri ona yuttursa da, ablasının dizini kendine destek alıp, söylüyordu şarkıyı:

— Benim bir atım olacak . .
Gümüş saplı da bir kırbacım

(Devam edecek)

Hükümetlerin yüz karası: 85 bin iltica dosyası

■ İltica hakkı isteyip Almanya'da çalışan işçilerimiz en ucuz işgücü ordusunu oluşturuyor.

HÜSEYİN ATA İBİŞ (MAİNZ)

NURNBERG Zindorf İltica Dairesinde bu yılın ocak ayında sadece Türkiye'den Almanya'ya gelip iltica hakkı isteyen yurttaşlarımızın dosyası 85 bin.

Alman İçişleri Bakanı yıl sonuna kadar bu rakamın yüz bine ulaşacağını açıkladı. Özellikle son bir yıl içinde Türkiye'den Almanya'ya akın akın gelen yurttaşlarımızın başlıca iltica nedeni Türkiye'de süre gelen anarşi, terör ve ekonomik sıkıntılar.

YABANCI İŞÇİ SORUNU

1974 yılında aldığı bir kararla Almanya yabancı ülkelerden işçi getirilmesi uygulamasını durdurmuştu. Bu süre içinde Alman iş piyasalarında büyük bir işçi açığı meydana geldi. Bugün Almanya petrole bağımlılığın yarattığı sorunları bertaraf edebilmek için Ruhr bölgesindeki kömür madenlerini yeniden işletmeye başlayacak. Bu konuda uzun vadeli anlaşmalar imzalandı. Bu iş kolunda yaklaşık 80 bin kişilik işgücüne ihtiyaç doğacak. Şu anda otel ve lokanta işletmelerinde 40 bin kişilik iş açığı var. Tarım iş kollarında mevsimlik on binlerce işçi ihtiyaç duyuluyor.

UCUZ İŞGÜCÜ

Şimdiye kadar yabancı ülkelerden gelmiş binlerce işçi çok ucuza çalıştırılıyor. Birleşmiş Milletler İnsan Hakları Kanunu gereğince Alman Devleti sığınma hakkı isteyen yabancı işçilerin dilekçelerini kabul ediyor, sığınma nedenlerini araştırana kadar da ülkesindeki iş açığını kapatabilmek için bu insanlara geçici olarak kısa vadeli oturma ve çalışma müsadesi veriyor. Türkiye'den kaçıp Almanya'ya giden işçilerimiz daha büyük güçlükler içine düşüyorlar.

BAVULLA BİRLİKTE GELEN SORUNLAR

Almanya'ya gelen her yabancı işçi bavuluyla birlikte birçok sorunu da beraberinde getiriyor. Artık Almanya'da da konut bulabilmek bir mesele haline geldi. Bir sürü tefeci Alman avukatı iltica dilekçesi başına mark alıyor. Bir tek avukatın şimdiye kadar 17 bin iltica dilekçesi doldurduğu gözönüne alınırsa yoksul ve zor durumdaki işçilerin sırtından nasıl onbinlerce mark kazanıldığı açıkça anlaşılır.

NE OLACAKLAR?

Şurası bir gerçek ki Alman hükümeti işi ağırdan alıyor. Bu işçilerden yararlanabileceği kadar yararlanıyor. Sonlarının ne olacağı ise henüz belirsiz. Alman İçişleri Bakanı açıkça iltica talep eden işçilerin sadece yüzde 10'unun kabul edileceğini yüzde 90'ının ise sığınma gerekçeleri incelendikten sonra sınırdışı edileceklerini söylüyor.

Ancak sığınma hakkı isteyip çalışan her işçi normal işçiler gibi ihtiyarlık sigortası, kaza sigortası kesiliyor. Bu işçiler sınırdışı edilirse ihtiyarlık sigortası primlerinin geri ödenip ödenmeyeceği ise belirsiz. Bu konuda da ne bir açıklama var ne de bir kanun.

İltica etmek isteyen 85 bin Türk işçisi alabildiğine sömürülüyor. Bu işçilerimizin elinden tutan, yol gösteren, haklarını arayan bir tek merci yok. Bunun vebali işçilerimizin mi, yoksa Demirel-Ecevit iktidarlarının mı?

BU DA İLTİCA KUYRUĞU: İltica etmek için müracaat eden Türkler uzun kuyruklar oluşturuyor. Ancak istek sahiplerinin 85 bini bulması üzerine Alman Resmi Makamları büyük sıkıntı çekiyor.

Çaldıkları malı paylaşamayan komandolar arkadaşlarını öldürdü

■ MHP yöneticileri, birlikte kaldığı komandolar tarafından öldürülen İsmail Akkuş'a kan vermeye koşmuş, bir yandan da "komünistler vurdu" söylentisini yaymaya çalışmışlardı.

AYDIN (ÖZEL)

GÜZELHİSAR Mahallesi 14. Sokak 47 nolu evde birlikte kaldığı ülkücülerce öldürülen İsmail Akkuş'un öldürülme olayının şehirde genel bir kargaşalık çıkarmayı amaçlayan MHP'lilerin bir tertibi olduğu ortaya çıktı. Gelişmeler şöyle oldu.

Aydın'da, son 10 günde birçok işyeri, ev soyuldu; av tüfekleri, elbiseler, teypler, kuaför malzemeleri, ayakkabı ve kundura malzemeleri çalındı. Emniyet bu hırsızlık olaylarını araştırıyor, faili meçhul hırsızları bulmaya çalışıyordu. Nihayet, pazartesi akşamı İsmail Akkuş'un öldürülmesiyle sonuçlanan olay meçhul hırsızları ve çalınan malları da ortaya çıkardı.

CİNAYET SONRASI

Cinayetten hemen sonra, emniyet kuvvetleri evde yaptıkları aramada bir boş mermi kovanı, kadın kuaföründen çalınmış malzemeler temizleyiciden çalınmış elbiseler, çalınmış teypler ve bir adet av tüfeği ele geçirdi. İsmail Akkuş'la birlikte, aynı evde kalan diğer üç komando ise çoktan kayıplara karışmıştı.

Olayın geçtiği evde bunlar olurken MHP'liler başlarında Merkez İlçe Başkanları olmak üzere Aydın Devlet Hastanesine doluşmuş "Komünistler vurdu" dedikleri yaralı ülkücüye kan veriyorlardı. Fakat yaralı ülkücü kurtarılamayarak o gece öldü.

SALDIRI HAZIRLIKLARI

Salı sabahı Endüstri Meslek Lisesi, Akşam Ticaret Lisesi ve Efeler Lisesindeki taraftarları ile MHP ve ÜYD'nin bulunduğu binada toplandılar. Amaçları okullara, oradan da hedefledikleri bazı yerlere saldırmaktı. Binayı çeviren polis içeridekileri dışarı çıkardı ve dağılmalarını istedi. Emniyet kuvvetlerine karşı gelen MHP'liler iki adet polis otosunun camlarını kırdılar. Bir kısım komando ise Ön Lisans okulundaki öğrencilere saldırarak okulun camlarını kırdılar ve bazı öğrencileri yaraladılar. Fikret Yurt, Yusuf Bolluk, Yusuf Özyörük adlı komandolar daha sonra yakalanarak tutuklandılar.

SÖYLENTİLER

MHP'liler başta İl Başkanları Avukat Dündar Özlü olduğu halde cenaze töreni için hazırlanıyor, cami duvarlarına "Şehit İsmail intikamını alacağız" diye yazıyorlardı. Kimi, İsmail Akkuş'un komünistlerce, kimi de Telli Dede Mahallesinde oturan Kürtlerce öldürüldüğünün dedikodusunu yayıyorlardı.

VE GERÇEK...

Ülkücü İsmail Akkuş'un evdeki diğer komando arkadaşlarıyla, ya kazaen ya da çalınmış malları bölüşememek yüzünden vurulmuş olduğu yetkililerce kesin bir dille açıklandıktan sonra MHP'liler büyük bir tantana ile hazırlandıkları cenaze töreninden vazgeçmek zorunda kaldılar. MHP'nin hazırlamış olduğu bir tertip daha böylece bozulmuş oldu.

Öte yandan Türkiye'nin diğer yerlerinde olduğu gibi Aydın'dan da ÜGD tabelası indirilip boyanarak ÜYD yazıldı ve aynı yere yeniden asıldı.

Çivril'de komandolar evleri kurşunluyor

ÇİVRİL (ÖZEL)

İVRİL'de faşist komandolar çeşitli yerlere TİT ve ETKO imzalı yazılar yazıp isim vererek hedef gösterdikleri kişilerin evlerini kurşunluyorlar. Komandolar son olarak Çivril'de öğretmen Ali Tamkan ile Çivril Lisesi Müdürünün evini kurşunladılar. Çarşı içinde bir grup devrimciye de saldıran komandolar Çivril Lisesinin camlarını kırarak 100 bin liralık zarar verdiler.

MHP'li komandolar 5 Nisan günü de devrimci öğretmenlerden Hüseyin Zorbaz, Cafer Dağtekin ve Nafiz Yılmaz'ın evlerini kurşunladılar. Çivril Emniyeti saldırılara seyirci kalırken şimdiye kadar da hiç kimseyi yakalamadı.

Çivril halkı ilçede artan olaylara dikkat çekerek, "Demirel'e soruyoruz; Anarşiye karşı olan emniyet komserini görevinden almakla, lise müdürünü değiştirip yerine MHP yanlısını getirmekle mi anarşiyi önleyecek" dedi.

Olay çıkaran komandolar ve eylemleri açıklandı

Silifke'de devlet dairelerinden MHP'li komandoların temizlenmesi istendi

HABER MERKEZİ

Türkiye İşçi Köylü Partisi, Silifke İlçe Örgütü basına bir açıklama yaparak MHP'li komandoların saldırılarının son zamanlarda arttığını belirtti. Açıklamada saldırganların adları ve yaptıkları eylemler açıklanarak saldırganların devlet dairelerinden temizlenmesi istendi.

TİKP Silifke İlçe Örgütünün açıklaması şöyle:

"Başbakan Süleyman Demirel anarşiyi durduracağını, kurtarılmış bölge rezaletine son vereceğini söyleyerek iktidara gelmişti. Aşağıdaki olaylar Demirel hükümeti döneminde meydana gelmiştir:

"Pazarkarşı Mahallesi ve belediyenin mesire yeri Çamlık'a hiç bir aile çıkamamakta, Türkeş'in komandoları her türlü eğitim çalışmasını burada yapmakta, buradan tesadüfen geçen ve kendilerinden olmayan halka saldırmaktalar. ÜGD'ye yakın olan ve şehir merkezinde bulunan PTT, İş Bankası yanı, taş köprünün başı, Orman İşletme binası, Çakıroğlu petrolü ve DSİ binası başlıca saldırı merkezleridir. Silifke'deki tüm saldırılarda yer alan ve saldırıların başını çeken azılı komandolar DSİ ve Orman İşletmesine alınmış olup devlet kasasından beslenmektedirler. Buraları birer kurtarılmış bölge olarak görmekteler ve iş takibi için gelen vatandaşlara baskı yapmakta, dairenin önünden geçen yurttaşlara saldırmaktadırlar. Ayrıca MHP'nin militanları olan Bekir Işık, Uzuncaburç Ortaokuluna, H. Ali Üstünel, Ticaret Lisesi Müdürlüğüne, Eser Öngel Silifke Lisesine, Kerim Kulakçı, Kız Meslek Lisesine, Mithat Semizer Sökün İlkokulu Müdürlüğüne atanmışlardır.

"Ticaret Lisesi Müdürü geldiği ilk gün 30 öğrenciyi dövmüş, velilerin sert tepkisi sonucu biraz ara verdikten sonra 7 Nisan 1980 günü yine öğrencisi olan Sebahattin Aslan'ı döverek kulağını patlatmıştır. Atanan diğer öğretmenlerde okullarda öğrencileri ÜGD'ye göndermek için uğraşmaktadırlar.

"DSİ'ye alınan MHP'li militanların saldırıları şunlardır.

1—) TİKP bildirisini dağıtırken Tuncay Ağan polisin gözü önünde bildiri dağıtan devrimcilere saldırdı.

2—) 23 Mart 1980 günü Savaş Şimşek ve Tuncay Ağan, Ahmet Kulaliye çamlık yanında saldırarak ağır yaraladılar.

3—) 23 Mart 1980 günü akşam üzeri İş Bankası önünde iki devrimciye Savaş Şimşek ve Tuncay Ağan'ın başını çektiği 8 kişi saldırdı.

4—) Savaş Şimşek, Tuncay Ağan, Sadık Ceylan ve Fehmi Kirişçi'nin başını çektiği saldırganlar DSİ önünde 31 Mart 1980 sabahı okula gitmekte olan öğrencilere saldırdılar.

5—) Fehmi Kirişçi'nin başını çektiği 5 kişi 2 Nisan 1980 günü İş Bankası yanında Nusret Ünal isimli lise öğrencisini dövdüler.

6—) 4 Nisan 1980 günü Savaş Şimşek sağır ve dilsizlere yardım adı altında makbuzsuz ve zorla memur ve işçilerden para topladı.

7—) 4 Nisan 1980 günü başını tanınmış tüccarlardan Hayri Persentili'nin oğlu Derya Persentili'nin çektiği 20 komando önce Atatürk Ortaokuluna, sonra da devlet su işlerindeki komandolarla birleşerek halka saldırdılar. Halkın tepkisi üzerine kaçtılar.

"ÜGD Başkanı D. Ali Yalçıntaş ve onlarca MHP'li Orman İşletmesinden Endüstri Meslek Lisesine giden öğrencilere ve iş takibine gelen yurttaşlara saldırmaktadırlar. Ahmet ve Hasan adlı işçileri demir çubuklarla dövmüşlerdir.

"Sayın Süleyman Demirel işte Silifke'de "kurtarılmış bölgeler" ve "durmaya yüz tutan anarşi" budur. Bütün bunlar polisin gözü önünde olmakta Başkomiser ve Polis İhsan, komandolara eşlik etmektedirler.

"Silifke halkı senelerdir barış içinde yaşamıştır. Barış içinde yaşamak istemektedir. Halk bu rezalete bir son verilmesini istemekte, saldırganların devlet dairelerinden atılarak cezalandırılmalarını istemektedir. Yoksa Silifke bu gidişle kanlı olaylara sahne olacaktır.

"Biz TİKP olarak halkın sesine kulak verilmesini ve bu saldırgan komandolardan hesap sorulmasını istiyoruz."

ETKO militanı Şahin Boru, iç savaşa katılmak için tahliyesini istedi

ADANA (ÖZEL)

Yargılanmaları Adana Sıkıyönetim Komutanlığı Askeri Mahkemesinde sürdürülen Esir Türkleri Kurtarma Ordusu (ETKO) adlı yasadışı örgütün sanıklarından Şahin Boru, "İç savaşa katılmak için" tahliye talebinde bulundu.

Bilindiği gibi MHP Milletvekili Mehmet Yusuf Özbaş'ın oğlu Edip Özbaş'ın da aralarında bulunduğu ETKO adlı yasadışı örgütün militanları, 1978 yılında Kahramanmaraş'ta Adliye binasını ve Cumhuriyet Savcısının evini bombalamışlar, bir kahvehaneyi otomatik silahla tarayarak 80 yaşındaki Sabri Özkan'ı öldürmüşler, daha sonra çeşitli yerlere atmak üzere hazırladıkları dinamitlerle yakalanmışlardı. Ayrıca, üzerlerinde Esir Türkleri Kurtarma Ordusunun (ETKO) mühürü ele geçmişti.

Sıkıyönetim Komutanlığı Askeri Mahkemesindeki yargılanmaları sırasında, MHP Maraş Milletvekili Mehmet Yusuf Özbaş da avukat olarak bulundu ve sanıkların yaşlarının küçük olduğunu ileri sürerek tahliyelerini istedi.

Müdahilvekili Avukat Nusret Senem, sanıkların örgütlü bir faaliyet içinde yer aldıklarını, zanlı ikrarlarının bulunduğunu ve suç vasfının değişebileceğini belirterek, tahliye taleplerinin reddini istemesi üzerine ETKO sanıkları içinde yaşı en küçük olan Şahin Boru, söz alarak, "Türkiye'de komünistlerle bir iç savaş olmaktadır. Beni serbest bırakın bu savaşta yerimi alacağım" diyerek tahliyesini istedi. Avukat Nusret Senem'in talebine rağmen, duruşma hakimi sanığın bu sözlerini zapta geçirmedi. Mahkeme heyeti daha sonra tahliye taleplerini reddederek, duruşmaları 14 mayıs gününe erteledi.

Güneşin yüzeyinde ne olduğu anlaşılamayan 30 bin kilometre çapında lekeler belirdi

BOCHUM

Batı Almanya'nın Bochum kenti rasathanesinde güneşin üzerinde ne olduğu anlaşılamayan lekelerin belirdiği tespit edildi. Yapılan ilk hesaplara göre, lekelerin çapının 30 bin kilometreden daha fazla olduğu görüldü.

Gözlemciler, güneşteki lekelerin dünyadaki doğal olayları da etkilediğini belirtiyorlar. Güneşteki bu gibi değişiklikler dünyadaki radyo dalgalarını da bozabiliyor.

Rize Çay-Kur Müdürünün basın toplantısı ile açıkladığı zam kararı ertelendi

Çaya zam kararını, Demirel "telefon emri" ile durdurdu

Bitmeyen çile: Pahalılık, kuyruk ve «yok»luk...

SONU GELMİYOR: Kuyruk yokluk ve zam haberlerinin sonu gelmiyor. Fotoğrafta çay alabilmek için uzun kuyruklar oluşturan İstanbullular. (Fotoğraf: AYDINLIK)

ZAM DA ÇARE DEĞİL: Yoklar; hem esnafı hem vatandaşı canından bezdiriyor. Zam da yokların üstesinden gelemiyor. "Hem pahalı, hem yok. Neye varacak bunun sonu" diyorlar. (Fotoğraf: AYTEN ERBAY)

■ Çay-Kur Genel Müdürlüğünün yaptığı açıklamaya göre 10 liralık paket çay 35 lira olacak

TRABZON (ÖZEL)

ÇAY-Kur Genel Müdürlüğünün Rize'de önümüzdeki günlerde bir basın toplantısıyla son çay zammı açıklaması Başbakan Süleyman Demirel'in telefon emri üzerine son anda durdurulduğu.

Çay-Kur Genel Müdürlüğünün Rize'de, geçtiğimiz günlerde bir basın toplantısı ile duyurmaya hazırlandığı son çay zammının açıklanması, Demirel'in telefon emriyle son anda durduruldu. Çay-Kur Genel Müdürlüğünce yapılan açıklamaya göre, Demirel açıklamanın yapılacağı sabah Genel Müdürle özel bir telefon görüşmesi yaptı ve çaya yapılacak zam haberinin ertelenmesini istedi.

Öte yandan yeni fiyatla çay kutularının hazırlandığı ve diğer çaylardan elde yeterli stok olmadığı bildiriliyor. Bu yüzden önümüzdeki günlerde piyasaya çay verilemeyecek. Daha önce verilen çaylar ise kâr amacıyla karaborsa satılmak istendiğinden çeşitli kişilerce stoklanıyor.

Çay-Kur'un açıklamasına göre 10 liralık Rize çaylarının yeni fiyatları 35 lira olacak. Demirel hükümeti üreticinin tepkisi daha fazla çekmemek endişesiyle çay zammını Yaş Çay Alım Piyasasının açılışından sonra açıklamaya hazırlanıyor.

Bir şişe rakı 500 lira oluyor

TRABZON (ÖZEL)

"Şişe yok", "anason kalmadı", "bazı Tekel işyerleri grevde" gibi açıklamalarla alıcılar oyalanadursun, rakıya zam yapılacağı söylentileri dolaştıran karaborsacılar bir şişe rakıyı 350 liraya kadar satıyorlar. Fırsattan yararlanan stokçular da ellerindeki malları elden çıkartıyorlar. Dikkat çeken bir nokta da son günlerde Trabzon'da piyasaya sürülen rakı şişelerinin toprakla kaplı olması, etiketlerinin de 10 sene öncesini göstermesi. Son zamlardan sonra Tekel maddelerine yeniden zam yapılacağı ve bir şişe rakının da 500 liradan satılacağı söyleniyor.

ANARŞİ İLE BÖYLE MI MÜCADELE EDİLECEK?

Pazarcık'ta Acilci saldırganlardan davacı köylü gözaltına alındı, silahlı saldırgan serbest bırakıldı

PAZARCIK (ÖZEL)

PAZARCIK'ın Karaçay köyü İhtiyar Heyeti üyesi Vakkas Yaşun, şikayetçi olarak gittiği karakolda gözaltına alındı ve savcılık tarafından hakkında dava açıldı.

Karaçay köyünde Acilcilerin yazdığı sloganları köy halkının isteği üzerine iki köylü ile birlikte silen İhtiyar Heyeti üyesi Vakkas Yaşun, sloganı yazanlardan olduğu söylenen Acilci Mustafa Kurtoğlu'nun silahlı saldırısına uğradı. Köylüler, Mustafa Kurtoğlu'nu yakaladılar ve Vakkas Yaşun da saldırganın elindeki silahı aldı. Namludaki mermiyi çıkaran Yaşun, Mustafa Kurdoğlu'nun annesinin ısrarı üzerine şarjörü de çıkarıp silahı annesine verdi. Mustafa Kurtoğlu ve arkadaşlarının tekrar saldırısından sonra Vakkas Yaşun, Pazarcık Jandarma Komutanlığına giderek şikayette bulundu. Yaşun, namludan çıkardığı mermiyi verdi ve köylüleri tanık olarak gösterdi. Köylülerin tanıklığına rağmen, Jandarma Komutanı Üsteğmen İsa Öztürk, Mustafa Kurtoğlu'nu serbest bırakıp Vakkas Yaşun'u gözaltına aldı. Vakkas Yaşun bir gece gözaltında tutulduktan sonra savcılığa sevkedildi. Üsteğmen İsa Öztürk, savcılığa sevk yazısında mermiyi Vakkas Yaşun'un bir yerden temin ederek, Mustafa Kurtoğlu'na tertip yaptığını belirtti. Cumhuriyet Savcısı da 6 köylünün tanıklığına rağmen, Vakkas Yaşun hakkında yasak mermi bulundurduğu gerekçesiyle dava açtı. Savcı, Mustafa Kurtoğlu hakkında ise takipsizlik kararı verdi. Olay halk ve köylüler arasında hayretle karşılandı. Sloganlar üzerinde durulmaması ve soruşturmanın bu yönde yürütülmemesi, soruşturma yapanların taraflı davrandığı kuşkusunun uyandırdı. Vakkas Yaşun'un avukatları ise Mustafa Kurtoğlu hakkındaki takipsizlik kararına itiraz edeceklerini belirttiler. Savcı, duruşmada Vakkas Yaşun hakkında, tabancayı geri verdiği ve suç delillerini ortadan kaldırdığı gerekçesiyle, ikinci bir dava açacağını ileri sürerek mahkemeden mehil istedi. Böylece olay bir skandal olma yönünde gelişmeye devam etti. Vakkas Yaşun mahkemece serbest bırakıldı.

TİKP İLÇE YÖNETİM KURULU YEDEK ÜYESİNİN EVİ BASILDI

Türkiye İşçi Köylü Partisi Pazarcık İlçe Yönetim Kurulu yedek üyesi Aziz Gürpınar'ın evi, önceki gece saat 21.00'de Pazarcık'tan gelen jandarma birliğince kapısı kırılarak arandı.

Aziz Gürpınar'ın köyün dışındaki evine gelen bir uzatmalı çavuş komutasındaki birlik, Aziz Gürpınar'ın eşine kapıyı açmasını söyledi. Evde yalnız olan kadın korktuğu için kapıyı açmada tereddüt edince kapıyı kırarak içeri girdiler. Jandarmalar evde yapılan arama sonunda Aydınlık gazetelerine, TİKP'nin Merkez Yayın Organı "Türkiye Gerçeği"ne ve çok sayıda kitaba el koyarak götürdüler. TİKP K.Maraş İl Başkanı Haydar Güngör basına yaptığı açıklamada Aziz Gürpınar'ın evinin aranmasını kınayarak şöyle dedi:

"Pazarcık Jandarma Komutanı Üsteğmen İsa Öztürk Karaçay köyünün duvarlarına yazılan sloganları silen ve bu yüzden sloganları yazan Acilcilerin silahlı saldırısına uğrayan İhtiyar Heyeti üyesini gözaltına almış ve silahlı saldırıda bulunan Acilci Mustafa Kurtoğlu'nu serbest bırakmıştır. Öte yandan Pazarcık İl Yönetim Kurulu yedek üyemiz Aziz Gurpınar'ın evi kapısı kırılarak aranmış, Parti yayın organımıza, Aydınlık gazetelerine ve yasal kitaplara el konmuştur. Bu tutum anarşiye karşı olan, birlik, barış ve özgürlüğü savunanlara haksızlıktır. Bu tür uygulamalar anarşiyi önleme yerine anarşinin önündeki engelin kaldırılmasına hizmet eder."

MEHMET SEYDA

GÜNLER GEÇERKEN

Elyazısı-ruhsal yapı ilişkisi

Ellerinizi falcıya uzatırsanız, falcı önce elinizin biçimine, sonra avucunuzdaki çizgilere bakarak size geleceğinizi söyler. Soyluların, varlıklıların soya çekimle gelen ellerinin inceliği, aygıt kullanarak gelişmiş ellerin, nasırlı avuçların kabalığı falcı baya-bayana ne söyler orasını bilemem. 1955'lerde, "Karakter Tahlilleri" adlı bir gülmece öykümde, kapılandığı bir gazetede geçim uğruna, okuyuculardan gelen fotoğraflara (fizyonomi), el yazılarına bakarak sütun dolduran bir "falcı"nın başına gelenleri yazmıştım. Ayrıca, Adli Tıp Müessesesinden emekli olan eşime gidip gelirken, Fizik Şubesindeki bir uzmanın, elindeki büyülteçle durmadan imzalar, el yazıları inceleyerek raporlar yazdırdığını görmüştüm.

Beni burada şimdi, işin hukuk ve doktorluk yanından çok, bir romancı/öykücü olarak, imza ve el yazısı tanımı (grafoloji) ile ruhsal yapı arasında yakın bir ilişkinin bulunup bulunmadığı konusu ilgilendirmektedir. Elimde bir kitap var. Adı: "Hukuk ve Psikoloji Açısından İmza ve Elyazısı". Prof. Selmin Evrim'le avukat Ali Arman Okan birlikte yazmışlar. On birinci sayfada okuduğum şu satırlar, kitaba ve konuya karşı bende ilgi uyandırmaya yetti:

"İnsanın, varlığında var olduğuna inanmak ya da herkesi inandırmak istediği şey, varlığınaa olmayan şeydir. Buna karşın, olmadığı gibi görünmek, insanı kendisinden büsbütün ayrı bir kişilik durumuna getirememektedir. Meleklik duygusunu şeytanlık duygusu yaratmaktadır. Şu durumda ortaya çıkan sorun, insanı tanımak sorunudur."

İnsanoğlu, mimikleriyle ve jestleriyle olduğu denli kendi konuşmasının, el yazısının, imzasının arkasına da gizlenmek isteyebilir. "Kaçağı" demeyeyim, "gerçeği" ortaya çıkarmak, bilgili gözlemlere bağlıdır her zaman. Toplumbilimsel, ruhbilimsel verilerin yanısıra, felsefeyi de hasıraltı etmeyen, ekonomik kurallarla koşulları gözönünde bulundurarak bir yazının (edebiyatın) insan gerçeğini didiklerken bütünleştiren gözlemlerini kim yadsıyabilir? Dostoyevski'yi Balzac'ı, Tolstoy'u (ve daha başka "dev"leri) okumuşlarla okumamışlar tezce ayrılmaz mı bir yerde? Başımıza bir de "Grafoloji" çıkarmanın gereği var mı?

Bilmem, bilim dalları nerdeyse sonsuzlaşırken, "var" gibi geliyor bana. Merak, meraktır. Buyurun öyleyse: 1870'lerden sonra, rahip Michon'un çalışmalarını sürdüren Jean Crepieux-Jam bu bilimin asıl kurucusu kabul edilmiş. Çözüme dayanan yöntemi şu temel 7 sıralamayı içeriyor: Biçim-boyut-yön-bastırma-hız-süreklilik-düzen.

Bilgin diyor ki: El yazısından o kimsenin cinselliği, yaşı anlaşılamaz. Kişilik üzerindeki daha az yanıltıcı bilgilerse, o kimsenin değişik zamanlarda yazdığı yazıların karşılaştırılarak incelenmesini gerektirir. İmza, bir bakıma, kişiliğin damgası sayılabilir. El yazısı, sadece, beyinle elin ortaklaşa çalışmasına dayanmayan, bütün bir gövdeyi kapsayıcı bir eylemi içerdiğinden, birisinin mutlu/mutsuz anlarındaki, rahat ve rahatsız pozisyonlarındaki yazıları gözlemciyi yanıltabilir.

Gerçi (okunaklı) olmaları yüzünden beğenilir ama, öğrendikleri harfleri kalıplarına-çizgilerine tam uygun biçimde kullananlar genellikle sığ, "kişiliksiz" kimselerdir. Öte yandan, geçerli kuralları kendi mizaç ve kişiliğine uydurmak, aynı zamanda, başkalarınca okunabilir bir yazı düzenine sahip olmak, zeka ve kavrayış gerektirir. Örneğin, düşüncelerini hızla başkalarına iletmek gereksinmesi, yazıyı yazanı, hızı ve okunaklılığı gözden çıkarmamak koşuluyla, bazı harf kısaltmalarına ve biçim değişikliklerine götürebilir. Öyleyse, bu çeşit bir yazıyı görürsek, ortanın üzerinde zihinsel faaliyeti olan birisince yazıldığını anlarız.

Buna karşılık, yazı biçimleri birtakım gereksiz "süsler"le ağırlaşma gösterdi mi, çeşitli gereksizliklere saplanmış, karmaşık, dolambaçlı bir zihin sahibi vardır karşımızda. Demek ki, harflerin biçimi, entellektüel yeteneklerin niteliksel bir işaretidir."

Bitmiyor: Bu durum bizi karakterin eğilimleri ve yetenekleri üzerinde de aydınlatırmış. Düz çizginin, iki noktayı birbirine bağlayan en kısa yol olduğu gerçeğinden hareketle, hem SADE hem de KÖŞELİ harflerle yazanın, yuvarlak yazıyı yeğleyene oranla, (çünkü yuvarlak, daha tatlı ve yumuşak, ama daha dolaylı olduğundan) daha kuru, daha dobra dobra bir kişi olduğunu kolayca anlarmışız. Çok iri bir yazı, süsü ve gösterişi belirlerken, durumlarından memnun olanların gittikçe yükselen bir yazı biçimi seçmeleri doğal sayılıyor. Satırlarınız sola doğru eğrilmişse soldan sağa giden elinizin jestini franlemiş, nedeni çeşitli olan bir direniş içine girmişsiniz demektir; yazınızda belirtilen içtenlik tamamiyle yapmadır. Yazarken kalemi bastırıyorsanız, bu sizin irade gücünüzü gösterdiği gibi, büyük sempatik sisteminizin işleyişinde bir bozukluk olduğunu da gösterebiliyor. Tezcanlıysanız, yazılarınız da tezcanlı. Hızlı düşünmek, satırlara kısa zamanda çok sözcük sığdırmayı amaçlarsa da, bu bazen düşüncelerinizde yanılmanıza da yol açabiliyor. Yazınızın düzenli olması, tüm yazım kurallarına uygunluk göstermesi, bir iç disiplin sorunu olarak değerlendirilip, sizin hem kendinize, hem karşınızdakine saygınızı belirliyor ve örgütçülük yeteneğiniz üzerinde bilgi sağlıyor. Yazı stilinizin hiç bozulmadan sürüp gitmesi, genellikle, işlediğiniz konuya duyduğunuz ilginin belirtisi iken, aradaki duraklamalar ve stil değişmeleri, sizin bir "gerçekleştirici" (réalisateur) olamayacağız yargısını doğuruyor. Bir yanıyla da, duygudan düşünceye, düşünceden duyguya geçişlerinizin ipuçlarını verebiliyor.

Yazı uzmanları, yazıları değerlendirirken tek ve değişmez kalıplara bağlamıyor, ruhsal yapıda birlikte işleyen etkenlere göre, bileşkelere başvuruyorlar. Onlara göre:

"Eğik yazı bir sevecenlik belirtisidir. Ama genel frenleme eğilimi, ya da bencillik belirtisi olan gerileyici (regressif) yazıyla birleşti mi, bileşke olarak kıskançlık gibi bir karakter yapısı çıkar ortaya. Böylelikle, bileşkelerin bileşimi (terkibi) adeta sınırsızlaşır. Tıpkı, göz ve dudak kaslarının birleşik hareketlerinin ortaya sayısız mimikler çıkarması gibi. Gelgelelim, çok hareketli bir yüzün apansız taş kesilmesi nasıl ruhsal bir dengesizlik belirtisi ise, yazıdaki küçük değişmeler kimi ruhsal ayrıntılara bağlanırken, yazıdaki büyük değişmeler de öyle, önemli bir dengesizliğin belirtisi olur."

Diyarbakır Lisesi ekibinin gösterisinden bir görüntü.

Liselerarası Müzik ve Halk Oyunları Yarışmasından izlenimler

Hasan Demirel

Anarşinin, terörün, kavganın bulunmadığı tersine dostluğun birlik ve coşkunun egemen olduğu bir gençlik organizasyondan, Liselerarası Müzik ve Halk Oyunları Yarışmasından söz etmek istiyoruz.

Anadolu'nun rengini, sesini, havasını, dağının, toprağının kokusunu yansıtan liseli gençliğimizin bu coşkunluğu boşuna değil. Gerçekten de kargaşadan uzak, halk kültürümüzün en güzel unsurlarını, oyunlarını, türkülerini, giyim kuşam ve geleneklerini yetkin bir estetikle sergileyen bu yarışmalar bir olguyu da ortaya koyuyor: Gençlerimizin yararlı işler yapmak, ülke gerçeklerine sahip çıkmak ve en geniş birliğini sağlamak tutkusunu.

Milliyet gazetesinin on yıldan beri düzenlemekte olduğu bu yarışmalar ülkemizdeki halk kültürü birikimini harekete geçirmesi açısından oldukça olumludur. Bu noktada gazeteyi ve yarışmayı düzenleyen emekçilerini de kutlamak gerekir.

Finaller olgun bir hava içinde geçerken bizleri etkileyen görüntüler şunlar oldu:

Sahneye beşinci olarak gelen Akçaabat Lisesi, sergilediği oyunlarla herkesi büyüledi. Gösterisini hançer oyunuyla sürdüren ekip, Karadeniz'in dalgaları gibi coşkundu.

Akçaabat'tan hemen sonra çıkan Kırklareli Atatürk Lisesi yılların oyun tecrübesi ve rahatlığı içindeydi. Karşılama dalındaki oyunları ile de başarılıydılar.

Kırklareli'nden Güney Anadolumuzun Divarbakır'ına geçtik. Diyarbakır Lisesinin oyunları, tarım ve hayvancılığa dayanan bölgenin bu üretim özelliklerini yansıtıyordu. Şıvanın (çobanın) müziği ile kenetlenen gençler Delilo oynadılar. Halay, harani oyunları sundular. Programlarını çepik (el çırpma) ile noktaladılar.

Eskişehir Ahmet Kanatlı Lisesi kızları Eskişehir kaşık oyunları ile ilk defa geliyordu finallere. Yeni ekip olmanın heyecanı ve avantajı içindeydiler.

İlgi çeken bir diğer lise Erzincan-Kemah yöresi semah oyunları ile Avusturya Kız Lisesiydi. Semahlar, Alevilerin cemlerinden (dinsel tören) sonra oynadıkları oyunlardır. Törenlerin ritmik tamamlayıcısıdırlar. Avusturya Kız Lisesi turnalar semahını başarıyla sergiledi.

Finallerin en başarılı ekibi, kanımızca Adıyaman yöresi oyunları ile Ankara Yükseliş Lisesiydi. İlk oyunları "Gemi"nin dramatik bir efsanesi vardır. Bir düğün alayının Fırat Nehrinden geçerken boğulmasını anlatır. Govenden (halay) sonra oynadıkları "Galuç" oyunu ise çok daha anlamlıydı: Doğa-insan, üretim-insan ilişkilerini çok açık bir biçimde sergiliyordu. Oyunun adı hasatın düşmanı olan zehirli bir ottan geliyor. Evler yıkan, ocak söndüren zalim galuç. Lisenin gösterisi her yönden güzel bir bütünlük taşıyordu.

"Yiğidi öldür, hakkını yeme" derler. Oysa Balkan halklarının coşkunluğunu, birlik ve beraberliğini, oyunlarını başarıyla sergileyen İhsan Mermerci Lisesi ancak ikinci olabildi.

İzmir'den Şemikler Lisesi zeybek oyunlarıyla başarılıydı. Bergama Lisesi kızları, şarap yapımını anlatan oyunları ile Dionisios'u hazırlatmış oldular.

Finalin son ekibi Harran Ovasından, Urfa dağlarından sergiledikleri oyunlarıyla beğeni toplayan Urfa Endüstri Meslek Lisesiydi. Üretimi, çaresizliği, kuraklığı anlatan oyunları Koçero'nun söylediği ağıt ile daha bir güzelleşiyordu..

Gözlemlerimiz esas olarak bunlar. Yalnız aklımıza takılan bir-iki soru var. Gecede hemen herkes bu soruları soruyordu..

Adıyaman ile Ankara Yükseliş Lisesi nasıl dereceye giremedi? Neydi eksikleri, hataları? Ya İhsan Mermerci Lisesinin nesi vardı birinci olmamak için? Yoksa burada da mı kulis oyunları dönüyordu?.. Bu sorular gecenin güzelliğine gölge düşürür gibiydi...

Ayrıca Milliyet gazetesinin elemeleri olsun, finalleri olsun basına, amatör fotoğrafçılara yasaklayan tutumunun hangi anlayışın ürünü olduğunu çıkaramadık. Basın bu güzel organizasyonu en geniş kamuoyuna duyurmakla herhalde güzel bir şey yapmış olurdu. Buna Milliyet gazetesinin de sevinmesi gerekirdi. Bu tutumu doğru bulmadık.

Her şeye karşın bu yarışmaların olumlu, teşvik edici bir işlev taşıdığına inanıyoruz. Bu denli güzel yanları ağır bastığı sürece...

AKM'deki açık oturumda "Belgesel Sinemanın İşlevi" tartışıldı

Geçtiğimiz hafta, İstanbul Atatürk Kültür Merkezi Sinema Salonunda "Belgesel Sinemanın Yurdumuzdaki ve Dünyadaki İşlevi" konulu bir açık oturum yapıldı. Onat Kutlar'ın yönettiği toplantıya konuşmacı olarak Çetin Öner, Güner Sarıoğlu, Kemal Sevimli ve Semih Taytak katıldılar.

"Belgesel Sinemanın İşlevi" konulu açık oturumun açış konuşmasını Onat Kutlar yaptı. Kutlar, teknik bir buluş olarak gelişen sinemanın belgesel filmlerle başladığını söylemenin yanlış olmayacağını belirtti. Belgesel sinemanın tarihsel gelişimini özetleyerek bu alanda Batı'da oluşan ekoller hakkında bilgiler verdi. Ülkemizde belgesel sinemanın gelişme sürecine de değinen Kutlar, bu sürecin esas olarak 1960'lardan sonra bir oluşum içine girdiğini anlattı.

Açık oturumda konuşmacılardan ilk sözü Semih Taytak aldı. Semih Taytak "Arayış" adlı yarı-belgesel yapıtının hazırlanmasıyla ilgili deneylerini anlattığı konuşmasında karşılaştıkları maddi ve teknik olanaksızlıklardan örnekler verdi. Kemal Sevimli de Süha Arın ekibinden ayrılarak kurdukları grubun çekimini yeni tamamladığı "Sessiz Tanık-Topkapı Sarayı" adlı belgeselden yola çıkarak deneylerini özetledi.

Çetin Öner ise artık belgesel film üzerine çalışmadığını belirterek, TRT olanakları çerçevesinde edindiği deneyleri izleyicilere aktardı. Çetin Öner, serbest çalışanların tersine TRT'deki belgesel sinemacıların maddi olanaksızlıktan değil, denetim ve zamandan şikayetçi olduklarını söyledi. Öner, bu arada ikinci ve son belgeseli "Akdeniz'den Toroslara"nın yitirilme öyküsünü anlattı. Güner Sarıoğlu da "Ladik" ve "Beritan" adlı belgesel filmlerin karşılaştığı çekim ve yayın sorunlarına değindi. Sarıoğlu, belgesel sinemanın kurumsallaşmadığını belirterek, sıkıntıların buradan doğduğunu söyledi.

Oturumun ikinci bölümünde konuşmacılar yine deneylerinden yola çıkarak belgesel sinemanın işlevinin ne olması gerektiği konusunda görüşlerini anlattılar. Semih Taytak, belgesel sinemanın işlevini sorunları saptamak ve kamuoyuna duyurmak olarak tanımladı. Kemal Sevimli belgesel sinemanın topluma, ekonomik, sosyal ve kültürel yönden gelişmesinde katkıda bulunması gerektiğini, ancak olanaksızlığın sanatçıyı ister istemez sınırladığını belirtti.

Çetin Öner de 1980'ler dünyasını ve Türkiye'sini sorunları, çelişkileri içinde yansıtan, çözümler arayan belgesel filmler yapmanın acil bir gereksinim olduğunu kaydederek, işlevin bu olması gerektiğini belirtti. Güner Sarıoğlu ise bastaki konuşmasında ısrar edeceğini, belgesel sinemanın önce vücut bulması gerektiğini söyledi. Kurumsallaşmış bir belgesel üretime geçilmeden yapılacak çabaların yetersiz kalacağını savundu. Sarıoğlu, Türkiye'de çok önemli bir dönem yaşadığımızı, buna karşılık bu günlerin belgesel film yönünden kısır geçtiğini sözlerine ekledi.

Teknik Komite üyesi Mehmet Ali Berber:

"Judo Milli Takım aday kadrosunun nasıl tespit edildiğinden haberim yok"

Peki, kadroyu kim tespit etti?

● Mehmet Ali Berber: Ne toplantıya katıldım, ne de bana haber verdiler

İSTANBUL (ÖZEL)

Judo Milli Takımı aday kadrosunun tespit edilmesinden Teknik Komitenin ti.

Geçtiğimiz hafta sonu Judo Milli Takımı kesin kadrosunu saptamak amacıyla yapılan seçme masabakaları sırasında Teknik Komite üyelerinden Mehmet Ali Berber ve Ali Demir bir görüşme sırasında Resul Yolcu'ya Milli Takım aday kadrosunun tespit edilmesinden haberleri olmadığını söylediler.

Düşüncelerinden dolayı Milli Takım aday kadrosuna alınmayan Resul Yolcu, Teknik Komite Üyelerinden Mehmet Ali Berber'e "Aday kadroyu nasıl seçtiniz" şeklinde sorduğu soruya şu cevabı aldı:

"Benim aday kadronun nasıl tespit edildiğinden haberim yok. Ne toplantıya katıldım ne de bana başvurdular. Hiç bir şeyden haberim yok"

Ali Demir ise Resul Yolcu'nun aynı nitelikteki sorusuna şu cevabı verdi:

"Vallahi bugüne kadar benim ne toplantılardan ne de kadrodan haberim yok"

Öte yandan Kamil Korucu'nun "Zihni Papakçı bizim adımıza nasıl konuşur" şeklindeki açıklamasını Federasyonun baskısı üzerine yaptığı öne sürülüyor.

Kamil Korucu, ilk başta Zihni Papakçı'yı desteklerken daha sonra vazgeçmesini "Ben Almanya'da güreş yapıyorum. Kimse ile aramın bozulmasını istemiyorum" şeklinde açıkladığı belirtiliyor.

Galatasaraylı futbolcular daha önceki bir maç sırasında

Galatasaray-Kayserispor: 2-0

STAD: İNÖNÜ

HAKEMLER: Nihat Özbirgül xx, Halil Cindemir xx, Cahit Akalın xx

GALATASARAY: Eser xx Müfit xxx, Güngör xx, Fatih xx, B.Metin xx, Gürcan xx, Orhan x, Turgay x, Hasan x, Gökmen xx, Erdoğan xx

KAYSERİSPOR: Ali xx, Esat xx, Enver xx, Giyasi xx, Sefer xx, Rıdvan xx, Cengiz xx, Metin xx, Yılmaz xxx, Mustafa xx, Ertan xx

GOLLER: Müfit (dak. 21) Gökmen (dak. 46)

Galatasaray düşme hattından uzaklaşmak için olumlu bir futbol sergileyemedi ama iki puanı da almasını bildi.. Dün İnönü stadında iki renktaş takımın mücadelesinde atılan gollerin dışında futbolün güzelliklerine rastlamak zor oldu..

Galatasaray ligde kalmak için belki de son şansını kullanıyordu. Ve bunun iyice bilinçinde olsa gerek ki daha ilk dakikalardan itibaren rakip alana yerleşti.. 4. dakikada Orhan'ın güzel pasını müsait pozisyonda kullanamayan Güngör'den sonra 21. dakika dolarken Galatasaray'ın gölü geldi. Orhan'ın sağdan kullandığı ceza atışında Müfit ceza sahası içinde güzel bir kafa vuruşuyla takımını 1-0 öne geçirdi..

Bir gollü üstünlük Galatasaray'ın hızını iyice artırdı.. 30. dakikada Gökmen, 33. dakikada Müfit, ve 45. dakikada da Orhan göllük pozisyonlardan yararlanamayınca ilk devre Müfit'in attığı golle 1-0 Galatasaray'ın lehine sonuçlandı..

İkinci yarıda Gökmen'in attığı golden başka futbol adına hiç bir şey yoktu..

46. dakikada Turgay rakibinden söktüğü topu Kayserispor ceza sahasına doldurdu.. Bu topa iyi yükselen Gökmen kafa vuruşu ile takımının ikinci sayısını çıkardı.. 2-0..

Kayserispor ise ender yarattığı atakların birinde 53. dakikada Yılmaz'ın ayağından mutlak bir golü kaçırdı.. Bundan sonraki dakikalarda her iki takımda gol kaydına muaffak olamayınca karşılaşmada Galatasaray'ın 2-0 galibiyeti ile sona erdi.

DİĞER SONUÇLAR..

Zonguldak-Fenerbahçe:	0—0
Orduspor-Altay:	1—0
Göztepe-Diyarbakırspor:	2—0
Gaziantepspor-Adanaspor:	0—0
A.Demirspor-Trabzonspor:	1—0
Bursaspor-Rizespor:	1—0

Avrupa Şampiyonasına katılacak Halter Milli Takımı belli oldu

İSTANBUL (ÖZEL)

25 Nisan-5 Mayıs tarihlerinde Belgrat'ta yapılacak Avrupa Halter Şampiyonasına katılacak Halter Milli Takımımız belli oldu.

Halil Bilgin'in idareciliğini ve antrenörlüğünü yapacağı kafilede şu sporcular bulunuyor:

Raif Özer, Gürsel Dedeoğlu, Harun Akkaya, Hilmi Meraki, Mehmet Üstündağ.

Şampiyonaya katılacak ekibimizin herhangi bir iddiası bulunmadığını belirten yetkililer genç bir kadro oluşturduğumuzu söylüyorlar. Halter Milli Takımı 23 Nisan günü İsatnbul'dan hareket edecek.

100 metre kelebek bayanlarda dünya rekoru kırıldı

AUSTİN (AA)

ABD'de kış sezonu yüzme şampiyonasının üçüncü gününde 15 yaşındaki Mary Meagher 100 metre kelebekte 59.26'lık derecesiyle dünya rekoru kırdı. Bu rekor 59.46'lık derecesiyle Doğu Alman Andrea Pollack'ın elinde bulunuyordu.

12.Akdeniz Bisiklet Turu sona erdi Ferdi ve genel sıralamada D.Almanlar birinci oldu

ANTALYA

Uluslararası Akdeniz Bisiklet turu sona erdi. Genel klasmanda birinciliği Doğu Alman bisikletçileri kazanırken Bisiklet Milli Takımımızdan Şendoğan Yörük genel ferdi sıralamada 14.11.31 ile altıncı oldu.

Genel Ferdi sıralamada ilk üç dereceye giren sporcular şöyle:

1— Vogel Joachim (D.Almanya) 14. 09 22

2— Boncı Coptıca (Romanya) 14. 09. 27

3— Velıko Velikov (Bulgaristan) 14. 09.42

Takım sıralamasında ise birinciliği Doğu Almanya, ikinciliği Bulgaristan A takımı, üçüncülüğü Romanya, dördüncülüğü Türkiye A takımı kazandı.

Voleybolda

Karşıyaka Vinylex'e 3-0 yenildi

İZMİR

Karşıyaka kendi sahasında Vinylex'e 3-0 yenildi. Atatürk Spor Salonunda yapılan karşılaşmada Karşıyaka tüm çabasına rağmen ilk seti 15-10 kaybetti. Bundan sonra rakibinden daha üstün bir oyun ortaya koyan konuk takım son iki seti de 15-13, 15-12'lik skorla kazanarak deplasmandaki bir erteleme maçını 3-0 kazandı.

Hitler Olimpiyatı ve boykot 5

Nazi askerleri sık sık yürüyüşler yaparak gövde gösterisinde bulundular.

Olimpiyatlardan sonra Hitler kendisini daha güçlenmiş hissetti

● Kardoff: "Naziler bize siyah beyaz giyinmiş yüksek entellektüel yarı-tanrılar gibi görünüyordu"

Ursula Van Kardoff şöyle yazıyor: "Naziler bize siyah beyaz giyinmiş yüksek entellektüel yarı-tanrılar gibi görünüyordu. Özellikle de Fransız hanımları pek beğeniyordu bunları. Hatta Alman Yahudileri bile polisten, Gestapo'dan ve Hitler gençlerinden iyi muamele gördüklerini sanıyorlardı."

Oyunlar geçti. Almanya Berlin'de ABD'nin 24 altın madalyasına karşı 33 altın madalya ile başarı sağladı. Oysa siyasi durumda bir. değişiklik olmamıştı. Hitler saldırgan çizgisinde kaldı.

Hatta Hitler kendini güçlenmiş bile hissetti. ABD takımının oldukça zayıf sonuçlar alması Hitler'in bundan böyle ABD'yi kağıttan kaplan görmesine neden oldu. Ve öbür ülkelerde Hitler'i pek etkilemedi. Yabancı ülkelerin fikirlerine daha az aldırıyordu. Hitler "Berlin Almanların katıldığı en son Uluslararası Olimpiyat oldu" dediği Uluslararası Olimpiyat Komitesi üyeleri ile artık bir ilişkisi olmasını istemiyordu. Ve Lewald'i yönetimdeki görevini bırakmaya zorladı. Hitler'in Lewald'in yerine kimi gönderdiği çok tayin ediciydi. General Walter Von Reichename. Alman askeri yöneticileri arasındaki ilk nasyonal sosyalistlerden biri. Uluslararası Olimpiyat Komitesi 1938 yazında Mısır'da bir Nil gemisinde toplanmıştı. Reichename da oradaydı. Birdenbire Alman askeri uçağı çöle iner. Uçaktan posta subayı iner ve Alman generali ile konuşmak ister. Posta subayı Führer'in emrini getirmiştir. Generale Almanya'da ihtiyaç vardır. Adolf Hitler'in tankları bütün hızıyla ilerlemektedir. Burası Hitler yayılmacılığının ilk hedefidir.

Sokaklarda sık sık Alman ırkının üstünlüğünü anlatan heykeller göze çarpıyor...

BİTTİ

Asiltürk...

(Baştarafı 1. sayfada)

seçiminden sonra daha müsait şartlarda düşünülmesi gerektiğini söyledi.

Yankı dergisinin sorularını cevaplayan Asiltürk, sorunlara ne AP'nin, ne CHP'nin çözüm getiremeyeceğini belirterek, çözüm için MSP'nin iktidar olması gerektiğini savundu.

AP-CHP koalisyonu ile ilgili görüşlerini açıklayan MSP Genel Sekreteri, AP ve CHP'nin tek başlarına denendiklerinive neticenın ortada olduğunu belirterek, AP-CHP koalisyonunun da farklı bir sonuç getirmeyeceğini söyledi.

Liderler...

(Baştarafı 1. sayfada)

lideri Demirel, Bilgiç'in aday olduğu 7 tur oylamanın 4'üne MSP lideri Erbakan 5'ine, Türkeş ise 3'üne katıldı.

Dün oylama yapılması gerektiği halde Demirel yanına 5 bakan ve çok sayıda parlamenter alarak Adana'ya gitti.

AP'lilerin parlamentonun açılması ve turların devam etmesi için yoklama sırasında kısmen hazır bulundukları ama çoğunun daha sonra salonu terk ederek oy kullanmadıkları görüldü.

CHP ADAY ÇIKARIYOR

Öte yandan CHP'nin bugün aday çıkarması bekleniyor. Çıkarılacak adayın nasıl belirleneceği ise bu sabah saat 10.00'da başlayacak Ortak Grup toplantısında belirlenecek.

Esas olarak iki yöntem üzerinde durulduğu bildiriliyor. Bunlardan birine göre, adaylar önce grubun onayına sunulacak, grupta yapılan bir ön seçimle 6 adaydan en az üçü elenecek ve geri kalan üçü TBMM'ye önerilecek.

İkinci yöntem ise altısının birden TBMM'ye önerilmesini öngörüyor.

Bu konuda da farklı önerme yöntemleri var. Bunlardan biri, altısının ya da üçünün genel kurula önerilmesi ve daha sonra en az oy alanın çekilmesi yoluyla sonunda tek adaya indirilmesi.

Bir diğeri, her birinin sırasıyla önerilip, en çok oy alanın daha sonra "resmi aday" olarak sunulması.

Bir CHP yetkilisi kesin yöntemin bu sabah grupta yapılacak toplantıda saptanacağını bununla beraber grupta bir ön eleme yapılması görüşünün kuvvetli olduğunu belirtti. Ön elemeyi kazananların da topluca TBMM'ye sunulup en az oy alanın çekilmesi yöntemine başvurulabileceği ifade edildi.

Bugün CHP Grubunda ortaya çıkacak altı aday şunlar:

— Kars Senatörü Sırrı Atalay
— Kontenjan Senatörü Muhsin Batur
— Malatya Milletvekili Lütfü Doğan
— Elazığ Milletvekili Celal Ertuğ
— Ankara Milletvekili Kemal Kayacan
— Adana Senatörü Kemal Sarıbrahimoğlu.

Özal bugün Paris'e gidiyor

ANKARA (ÖZEL)

15 Nisanda yapılacak OECD toplantısına katılacak olan Başbakanlık Müsteşarı Turgut Özal, bugün Paris'e gidiyor.

Özal, 28 Martta yapılacakken 15 Nisana ertelenen Türkiye'ye OECD çerçevesinde sağlanacak yardım konusundaki toplantıya katılacak Türk heyetine başkanlık edecek.

İki jandarma...

(Baştarafı 1. sayfada)

Olaydan sonra Beşik köylüleri Bayramiç Cumhuriyet Savcılığına başvurarak jandarma komutanlarından şikayetçi oldular. Bu arada köylüler Çanakkale Valisine de bir telgraf çekerek olayı ilettiler ve sorumlular hakkında gereken işlemin yapılmasını istediler

Jandarma komutanlarının bu keyfi ve kanun tanımaz tutumları üzerine basına bir açıklama yapan TİKP Bayramiç İlçe Örgütü Beşik köylülerine yapılan bu zulmü protesto etti. TİKP İlçe Örgütü Çanakkale İl Jandarma Alay Komutanlığına, Jandarma Genel Komutanlığına ve İçişleri Bakanlığına da birer telgraf çekerek durumu anlattı.

TİKP'nin açıklamasında, "Bayramiç'in dağ ve orman köylüleri ormancıların baskısı altında yaşıyorlar. Doğa koşulları, iş ve can güvenliğinin olmayışı yüzünden can verirlerken bir de jandarma baskısı çıktı. Partimiz olayı ilgililere duyurdu. Sorumlular hakkında en kısa zamanda soruşturma açılacağı umudundayız" deniliyor.

Öte yandan olayla ilgili görüştüğümüz Beşik köyü muhtarı Ali Dinçer şunları anlattı: "Jandarma komutanları bizim köyle hiç ilgisi olmayan bir olaydan dolayı büyük baskı yaptılar. Dayak yedik, küfür yedik, azar işittik. Gece köydeki evleri basmaya giderken döve döve beni de götürdüler. Ancak arabada bıraktılar. Beni yanlarına almadılar. Köylülerimizi yataklarından olur olmaz vaziyette kaldırdılar, kahvehaneye getirdiler. Şikayetçi olduk, gerekenin yapılmasını istiyoruz."

Eski köy muhtarı Hasan Varol da "Mehmet Göçmen isimli Bayramiç Karakol Komutanı, olaydan sonra şikayete geldiğimizde, beni yanına çağırarak adeta yalvardı. Davadan vazgeçmemi istedi. 'Beni, Evciler Komutanı bu hale getirdi' diyerek manevi baskıya almak istedi. Amacı besbelli: Bizim birliğimizi bölmek. Ama bizim birliğimizi parçalayamazlar" dedi.

Çevrede köylülere baskı yapmakla tanınan Bayramiç Merkez Karakol Komutanı Mehmet Göçmen'in daha önce de Palamut Oba köyünde "Ben 2. Allahım" diyerek köylülere eziyet ettiği bildiriliyor.

Hükümet...

(Baştarafı 1. sayfada)

İl Yönetim Kurulu üyesi ve butik işleten birinin atandığı söyleniyor.

MHP'liler Demirel'in iktidarında DİE'yi geçmişte olduğu gibi kullanacaklarını sandılar ama buna imkan bulamadılar. Bunun üzerine hükümet içinden Bakanlığa baskı yapmaya başladılar. Baskılar Enstitü yöneticilerine kadar yansıdı. Bunur sonucu "solcu"ların atılması için bahaneler aranmaya başlandı. Bazı sahte solcular ise Enstitünün çeşitli yerlerine pul yapıştırarak kitleden kopuk bazı hareketlere giriştiler böylece bu çabaları kolaylaştırdılar.

Devlet İstatistik Enstitüsünde iktidarın uygulamalarının memurların huzurunu kaçırdığı belirtilerek, iktidarın yöneticilere baskı yapmaktan vazgeçmesi istendi.

Hasköy...

(Baştarafı 1. sayfada)

yapılan açıklamaya göre, Hasköy katliamına katılan komandoların kimlikleri şöyle:

Mehmet Çoban: MİSK Genel Merkezinde çalışıyor ve Ülkücü İşçiler Derneği İkinci Başkanı,

Recep Genç: Bağımsız Çelik-İş Sendikası Ankara Şubesinde garson olarak çalışıyor,

Caner Erdinç: Yenimahalle Sanat Enstitüsü mezunu,

Erdem Soğukpınar Altındağ Cumhuriyet Savcılığında zabıt katibi olarak çalışıyor,

Harun Yüksel.

Açıklamada ayrıca olayda kullanıldığı belirlenen 2 adet makineli tabanca, 5 adet çeşitli marka ve çapta tabanca ile 51 adet mermi ve 2 adet tahrip gücü yüksek orijinal bomba ele geçirildiği bildirildi.

Öte yandan aynı katil komandoların yine aynı silahları kullanarak Hasköy'de Orhan Yeşil Bican, Akdere'de Osman Deveci adlı sol görüşlü kişileri öldürdükleri, Hayrullah Koşu, İsmail Koşu, Erol Çengel, Sürmeli Çelik, Adnan Can ve Mehmet Avcı adlı kişileri ağır yaraladıkları, çeşitli ev ve işyerlerine patlayıcı madde attıkları ve çeşitli kişilere silahla ateş ettiklerinin anlaşıldığı da açıklandı.

Aynı olaylara katıldıkları ve kimlikleri belirlenen üç komandonun da arandığı bildirildi.

İSTANBUL'DA

Şişli Teşvikiye Silahhan Caddesi 74 nolu çay ocağını işleten Aziz Çınar adlı bir kişi ile Gülhan Söyleyen adlı kadın arkadaşı arasında çıkar kavgaya müdahale eden jandarma erlerine Aziz Çınar'ın direndiği ve erlerden birinin tüfeğini kırması üzerine ateş eden bir erin Aziz Çınar'ı ağır yaraladığı, yaralının hastaneye kaldırılırken yolda öldüğü, arkadaşının da gözaltına alındığı bildirildi.

Çapa Tıp Fakültesi Hastanesi Cerrahi Kliniğinde hastabakıcı olarak çalışan Enver Sarıçayır Esenler'deki evinden işine gitmek üzere çıktığı sırada bir grup komandonun saldırısına uğradı. Saldırganlar Enver Sarıçayır adlı yurttaşı önce döverek çeşitli yerlerinden yaraladılar, daha sonra da kaçırmak istediler ve ellerinden kurtularak kaçmaya başlayınca da arkasından tabancayla ateş ettiler. Enver Sarıçayır çalışmakta olduğu Çapa Tıp Fakültesi Hastanesinde tedavi altına alındı.

VAN'DA

Apocu-KUK çatışmasında bir Apocu daha öldü. Bir süreden beri Diyarbakır ve Mardin'de Apocularla KUK'cular arasında süren çatışmada 15 gün evvel yaralanan Diyarbakır Eğitim Enstitüsü 1. sınıf öğrencisi Vahdettin Gökçenay öldü.

Gökçenay'ın cenazesi memleketi olan Van'a getirildi.

KONYA'DA

Konya'nın Ereğli ilçesinde bir genç görüş ayrılığı yüzünden bıçaklandı. Ali Kuzucu adlı gencin Boyacı Ali Mahallesinde saldırıya uğradığı, ağır yaralı olan gencin Devlet Hastanesinde tedavi altına alındığı ve saldırgan olduğu tespit edilen Ekrem Sarıtaş'ın ise yakalanmasına çalışıldığı öğrenildi.

KARABÜK'TE

Zonguldak'ın Karabük ilçesinde Murat Ünal adlı bir öğretmen ile kardeşi uğradıkları silahlı saldırı sonucu yaralandı.

Öğretmen Murat Ünal'ın Kayabaşı semtindeki evine gelen kimlikleri belirlenemeyen 4-5 kişi, öğretmeni dışarı çağırdılar. Saldırganlar evden dışarıya çıkan öğretmene ve kardeşi Yüksel Ünal'a tabancayla ateş açıp yaraladıktan sonra kaçtılar.

TRABZON'DA

Trabzon'un Gülbahatun Mahallesinde gece kurşunlanan bir evde Fatih Lisesi son sınıf öğrencisi Hasan Ali Baş açılan ateş sonucu yaralandı. Hasan Ali Baş tedavi altına alınırken olayla ilgili soruşturmaya başlandı.

Çağlayan bucağına bağlı Okçular köyü kahvesinde 6 kişi arasında çıkan kavganın silahlı çatışmaya dönüşmesi sonucu Hasan Odabaş öldü, Yakup Akyüz adlı kişi de ağır yaralanarak Trabzon Devlet Hastanesinde tedavi altına alındı.

MANISA'DA

Manisa ve ilçelerinde 1977 yılından bu yana biri polis 10 kişinin ölümüne, 10 kişinin de yaralanmasına yol açtıkları, 19 işyerini bombalayıp, 14 işyerini de kurşunladıkları iddiasıyla "Devrimci Kurtuluş" ve "Kasabalılar" adlı örgütlere mensup oldukları bildirilen 5'i kız ve biri de doktor olmak üzere 35 kişi yakalandı.

KAYSERİ'DE POLİSLER BİR KİTABEVİ SAHİBİNE SALDIRDI

Argıncık kasabasında bulunan Celal Şimşek'e ait kitabevi önceki gün arandı. Başını Kayseri'de işkence olaylarına adı karışan Niyazi Yılmaz'ın çektiği 6 kişi kitabevine gelerek hiç bir gerekçe göstermeksizin dükkanın çeşitli yerlerini karıştırmaya başladılar. Dükkan sahibinin "Ne arıyorsunuz, polisseniz hüviyetinizi gösterin" demesi üzerine Niyazi Yılmaz, önce cebindeki telsizi gösterip daha sonra dükkan sahibine saldırdı.

Daha sonra aynı kişi "Biz polisiz, arama yapmaya gelmedik. İhbar aldık, aşırı sol faaliyetleri örgütlüyor ve yönetiyorsunuz" dedi. Etraftan toplanan halka polis kimlikli saldırganlar "Bunlar Kızılordu" diye çıkıştı. Daha sonra olaya müdahale eden jandarma , polisleri ve dükkan sahibini karakola götürdü. Bir müddet sonra dükkan sahibi serbest bırakıldı. Bu arada Argıncık kasabasında yetkili karakol, jandarma karakolu olduğu için polislerin jandarmadan izinsiz kasabaya girmelerinin dahi kanunsuzluk olduğu belirtildi.

Bilindiği gibi Kayseri'de bir süreden beri yurttaşlara işkence yapılıyor. İşkencecilerin başında ise "Baba" veya "Dayı" lakabıyla tanınan Ahmet Uzunoğlu bulunuyor. Niyazi Yılmaz adlı kişi de bu işkencecilerin başında.

Bu kişilerin Valinin denetiminde faaliyet yürüttükleri ve Valiliğe direkt telsizle bağlı olduğu bildiriliyor. Polislerin Valinin emriyle halka saldırdığı ve son olayda 16 yaşındaki bir çocuğu dahi dövdükleri belirtiliyor. Saldırganların MHP'li Kellecioğlu Sucuk ve Pastırma İmalathanesinde içki içtikten sonra genellikle 38 DF 514 plakalı Renault marka otomobil ile dolaştıkları ve halka baskı yapan tutumlarıyla MHP'lilere destek oldukları öğrenildi. Kayseri'de Valinin tutumu yüzünden MHP ve devlet terörünün bir arada yürüdüğü, bu durumdan tedirgin olan yurttaşların saldırılara karşı bir an önce önlem alınmasını istedikleri bildirildi.

Stabilize edildi raporu tutulan köy yollarından biri.

SADECE KUM DÖŞEDİKLERİ YOLA "STABİLİZE" RAPORU VERDİLER

HASAN YILDIZ (TUNCELİ)

Baharın gelmesiyle Tunceli'nin birçok köyünden gelen muhtarları, valinin, kaymakamların kapısına dolaşmaya başladılar. Kış boyu hastalarını kızaklarla doktora götüren, ihtiyaçlarını sırtlarında taşıyan yüzlerce köylü hiç olmazsa yazın, yolların düzeltilmesini istiyor.

Ancak muhtarlar binbir güçlükle aştıkları yollar hakkında yetkililerin "stabilize edildi" raporları ile karşılaşınca şaşırıp kaldılar. Son başvurularla, Tunceli'nin Çimenli ve Pınarlar nahiyesi güzergahı üzerinde bulunan ve toplam altı köyden geçen yol için de "Stabilize edildi" raporu olduğu ortaya çıktı.

Pirinççi köyü muhtarı, "Bu yolun neresi stabilize? Şuraya birkaç kamyon kum döktüler. Sonra da gidip yol hakkında rapor tutmuşlar" dedi. Muhtar, "Tunceli YSE Müdürlerinden Selahattin Seyis de birçok köy muhtarına kutlama mesajları göndererek köylüleri kutlamakta ve başka talepleri olup olmadığını sormaktadır. Birçok köy muhtarı bu kutlama mesajlarından aldı. Bu kadar ciddiyetsizlik olmaz" diyerek ilgilileri ispata çağırdı. Üstte stabilize edildiği iddiası olan bir köy yolu görülüvor.

Bir çocuk saati ve bir film

(Baştarafı 2. sayfada)

O anda ne düşündüğümü size de diyemem sevgili okurlarım. Adamın şakasız haline bakınca, ister istemez "kim bilir evde ne sıkıcıdır" diye düşünmek düşüncelerimin en hafifiydi.

– Cezasını kabul ediyor değimi?... Onun sorunu...

– Ama efendim...

Adam bana, çok tehlikeli bir türden ve o güne dek rastlamadığı bir hayvanatı vahşiye türüne bakar gibi baktı...

Çocuğu alkışlamıyordum, doğal olarak ama duymadığı pişmanlığı, oynamaya kendisini zorunlu saymadığı için, imzasını attığı davranışın cezasını çekmeye hazır olduğu için, saygı duyuyordum.

Ama, fantırıfittonun beni anlamayacağını biliyordum, tıpkı benim onu anlamadığım gibi... Kırk yıl aynı kazanda kaynasak

Ekranın karşısında, bütün bunları yaşadıktan sonra, o küçük çok bilmişlerin karşısında, tekrar, "ömür boyunca" esnemeye başladım.

Yazık çocuklara!...

Ve hâlâ ömür boyu esniyorum! Bu eğitimle ne olur ki?

Başsağlığı

Faşist katiller tarafından katledilen arkadaşımız

Hüseyin Altun 'un

ailesine ve tüm Ziraat Bankası çalışanlarına başsağlığı dileriz.

Ziraat Bankası Mem-Der üyeleri

Tümas İstanbul Şube Kongresinde

TKP ve TİP yanlıları, Afganistan'ın işgalinin kınanmasının, Tümas'ın birliğini bozacağını öne sürdüler

İSTANBUL (ÖZEL)

Tümas İstanbul Şubesinin kongresinde, TKP ve TİP yanlıları Afganistan'ın işgalinin kınanmasının dernek içinde birliği bozacağını öne sürdüler.

Tümas İstanbul Şube Kongresinde, öğretim üyelerinin sorunlardan çok, TKP-TİP yanlılarının yönetime yaptıkları ittifak çağrısının reddedilmesi konusu tartışıldı. Afganistan'ın Rusya tarafından işgalinin kınanmasına karşı çıkan TKP ve TİP yanlıları gerekçe olarak bunun kongreye katılan üyelerin tümünün görüşünü yansıtmadığını ve "birliği bozacağını" öne sürdüler. Buna rağmen Afganistan'ın işgalinin kınanması kongre kararı olarak kabul edildi.

Kongrenin sonundaki seçimlerde Yönetim Kuruluna eski yönetimin çizgisini savunan liste seçildi. TKP ve TİP yanlılarının oluşturduğu liste ise 77 oy alarak seçimleri kaybetti.

TİKP Muğla İl Örgütü: "Marmaris Belediye grevini destekliyoruz

MUĞLA (ÖZEL)

TİKP Muğla İl Örgütü, Marmaris Belediye işçilerinin grevini desteklediğini açıkladı.

TİKP'nin açıklaması şöyle:

"Marmaris Belediye işçileri 5 aydır grevdedir. Genel-İş'le işveren arasındaki görüşmeler Belediye Başkanının uzlaşmaz tutumu yüzünden olumlu bir sonuca bağlanamamaktadır.

"Sendika yetkililerinin belirttiğine göre yeni isteklerle birlikte ayda toplam 8 bin 700 lira civarında bir ücret talep edilmektedir. Hayat pahalılığının yüzde yüz arttığı bu şartlarda işveren bu makul isteği bile reddetmektedir.

"Turizm mevsiminin başlamasıyla birlikte Belediye Başkanı, idarenin de desteği ile grevi kaldırmak için işçilere baskı yapmaktadır.

"Bugün ülkemizin her zamankinden çok birliğe ihtiyacı vardır, ancak birlik kanuni hakları gaspederek ekonomik krizin bütün yükünü işçilere yükleyerek, halkı açlığa mahkum ederek sağlanamaz. Birlik, özgürlük temelinde halkın haklarını kabul ederek, yükleri paylaştırıp bir uzlaşma ortamı kurarak gerçekleşebilir.

"Biz işçilerin haklı ve yasal mücadelesini destekliyoruz. Ülkemizin büyük sıkıntılar içinde olduğu bu turizm mevsiminde işveren bu uzlaşmaz tutumunu terketmelidir ve işçi haklarını kabul ederek grevi sona erdirmelidir.

"İşveren ve diğer yetkilileri uyarıyoruz. İşçilerin yasal grev hakkını gaspeden tutum, kamu vicdanında haksız karşılanacak ve kamplaşmayı artıracaktır. Bu tür yöntemlere başvurulmamalıdır."

Borcunu...

(Baştarafı 1. sayfada)

sonucunda geliştiği belgelendi. Akol tarafından görevlendirilen Doğaner, 3 Kasım 1977'de verdiği raporda kendi görüşlerini şöyle dile getiriyordu: "...Akol Ticaret ve Sanayi Şirketi ile Köy-Koop'a bağlı birlikler de ilişkilerini sürdürmeli, daha yakın, daha sıkı işbirliği yapma olanakları aramalıdır..."

Olayın daha ilginç olan yanı ise, Akol'un Köy Koop'a olan 1.5 milyon liralık borcu nedeniyle icraya verilmesine rağmen dosyaların TKP yanlısı yönetim tarafından takip edilmemesi. Oysa TKP yanlısı yönetim, kendi görüşlerini paylaşmayan birlikleri "borçları var" iddiasıyla icraya vermekte ve mallarını haczetmekteydi.

İcra dairelerinde bulunan dosyalar şunlar: Ankara 5. İcra Dairesi 1979/278 ile Ankara 9. İcra Dairesi 1979/167. CHP'li yönetimi "Akolla işbirliği" yapmakla suçlayan TKP yanlılarının bu dosyaları takip etmemesi, bizzat Yalçın Doğaner'in ilişkiyi geliştirmesinden midir? Bu da merak ediliyor.

DOĞANER'İN NİTELİĞİ

Sözü edilen Yalçın Doğaner TİP ve TKP'lilere yakınlığı ile tanınıyor. 1979 yılında Köy-Koop kongresinden sonra da Politika 'da çıkan bir yazısında Köy-Koop'un TKP'li yöneticilerine karşı çıkanları "gerici" olarak niteleyen Doğaner, "Aydınlık da ayrışık" değil diyerek gazetemizi suçlamıştı.

KONGRE İLANI

Halter Hakem Kulübü Derneğinin Genel Kurul Toplantısı 30 Nisan 1980 Çarşamba günü saat 18.30'da Taksim Sıraselviler Caddesi Beden Terbiyesi Bölge Müdürlüğünün toplantı salonunda yapılacaktır.

GÜNDEM

1. Açılış ve yoklama
2. Divan Başkanının Seçimi.
3. Saygı duruşu
4. Yönetim Kurulunun faaliyet, denetim raporlarının okunması.
5. Raporlar hakkında müzakere.
6. Kurulların ibrası.
7. Yönetim, Denetim Divan Heyetlerinin seçimi.
8. Dilek ve temenniler.
9. Kapanış.

Beytepe'de öğrenci temsilciliği seçimleri yapılıyor

ANKARA (ÖZEL)

Hacettepe Üniversitesi Beytepe Kampusünde Elektrik Fakültesi temsilciliği seçimleri yapılıyor. Bugün başlayacak seçimlerde her fakülte için seçilecek birer öğrenci, Fakülte Yönetim Kurulunda öğrencileri temsil edecek.

Beytepe'de temsilci seçilecek öğrencilerde yönetmelik gereği, ilk ve son sınıfta olmamak, alt sınıftan dersi olmamak, ceza almamış olmak gibi koşullar aranıyor. Bu durumda her öğrencinin temsilci olabilme hakkı ortadan kalkıyor. Aday öğrenciler, yine yönetmelik gereği hiç bir şekilde propaganda yapamıyor ve ilkelerini duyuramıyor.

Kendisiyle görüştüğümüz Fen Fakültesi öğrenci temsilcisi adayı DGB üyesi Hüseyin Bayraktar ise seçim ilkelerini şöyle açıkladı:

"Her öğrenci temsilci seçilebilmelidir. Öğrenci temsilcilerinin Fakülte Yönetim Kurullarında her konuda oy hakkı olmalıdır. Temsilciler öğrencilerin birliğini sağlamak için okulda kargaşalık çıkarılmasına karşı mücadele etmelidir.

TİKP Başkanlık Kurulu üyesi Gün Zileli bir hakaret davasında beraat etti

ANKARA (ÖZEL)

Türkiye İşçi Köylü Partisi Başkanlık kurulu üyesi Gün Zileli, 1974 yılında Mamak Askeri Cezaevinde tutuklu iken, memura hakaret ettiği gerekçesiyle açılan davada beraat etti. Kara Kuvvetleri Komutanlığı Askeri Mahkemesinde görülen davada, Gün Zileli ile beraber 7 kişi daha yargılanmıştı.

Kara Kuvvetleri Askeri Mahkemesi kararında, Gün Zileli ve 7 tutuklunun memura karşı koymalarına, görevlilerin memuriyet sınırını aşarak keyfi hareketlerle sebebiyet verdikleri, ve bu davranışın kelepçeli olan şahıslara karşı yapılmış olmasını dikkate alarak beraat kararı verildiği belirtilerek şöyle deniliyor:

"Olayın Onbaşı Neşet Altınok'un sanıkları duruşmaya götüreceği sırada bağırma, itekleme ve kelepçeli durumda bulunan tutuklulara karşı keyfi bir takım davranışlar içine girmesinden doğduğu anlaşılmıştır."

Ayrıca mahkeme kararında, Gün Zileli ve diğer tutukluların bu tür keyfi davranışlara karşı koymaları üzerine "inzibat erlerinin gelerek elleri bağlı olan sanıklar üzerine saldırdıkları"da yer alıyor.

Beraat eden diğer yedi kişi şunlar: Salih Pekin, İdris Yalçın, Oktay Deprem, Latif Güvercin, Raif Çakır ve Mehmet Ali Zarifoğlu.

Muhabirimiz Abdullah Kurtay'ın amcasının oğlu Apocular tarafından öldürüldü.

KIZILTEPE (ÖZEL)

Muhabirimiz Abdullah Kurtay'ın Mardin'in Kızıltepe ilçesinde esnaflık yapan amcasının oğlu Rıdvan Kurtay'ın Apocular tarafından öldürüldüğü öğrenildi.

Rıdvan Kurtay, cumartesi günü Kızıltepe'deki dükkanının önünde silahlı 4 kişinin saldırısına uğrayarak öldürülmüştü. Apocuların bir süre önce Rıdvan Kurtay'dan tehditle para istedikleri ancak Rıdvan Kurtay'ın istenilen parayı vermediği belirtildi.

Rıdvan Kurtay'ın öldürülmesi çevrede üzüntüyle karşılandı.

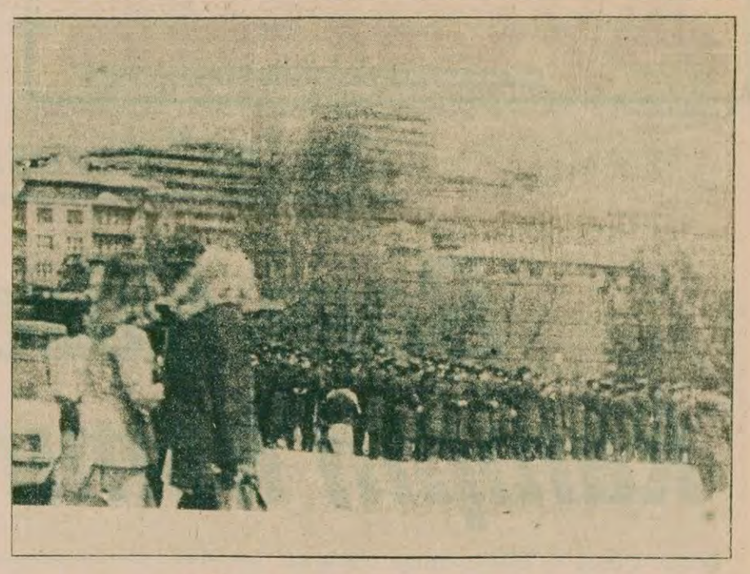

Gençlik Parkı olayı ile ilgili farklı görüşler var

● Sıkıyönetim: "Sözlü sataşma oldu" ● Esnaf: "Sataşma yok"

● Olayın başlangıcının geçen haftaki bir kavga olduğu söyleniyor.

ANKARA (ÖZEL)

Gençlik Parkında önceki gün meydana gelen olaylar konusunda farklı görüşler ortaya konuyor. Ankara Sıkıyönetim Komutanlığı parkta dolaşmaya gelen Harp Okulu öğrencilerine "sözlü sataşma" olduğunu açıklarken, Gençlik Parkı esnafı "sataşma olmadığı"nı söyledi

SIKIYÖNETİMİN AÇIKLAMASI

1) 12 Nisan Cumartesi günü saat 11.30 sıralarında umuma açık Gençlik Parkında havanın güzel olmasından yararlanan bir kısım Harp Okulu öğrencileri diğer vatandaşlar gibi parka gitmişler, parkta dolaşırlarken Halk Bilim Lokalinden çıkan bir grup gencin sözlü satışmaları sonucu ve bunlardan birinin bir öğrenciye saldırmaları üzerine Harp Okulu öğrencileri bunlardan üçü kız olmak üzere 10 kişiyi kovalayarak Belediye Nikah Salonunda yakalamış ve güvenlik kuvvetlerine teslim etmişlerdir.

2) Gençlik Parkında kendi yandaşlarından başkasını faşistlikle suçlayan ve parka gezmeye dinlenmeye gelenleri taciz eden bu gençler hakkında Sıkıyönetim Komutanlığınca yasal işlem yapılacaktır. Ayrıca bu olaya karışan ve kimlikleri saptanan kişilerle, Harp Okulu öğrencilerine silah teşhir eden bir kişinin daha yakalanması için çalışmalar yoğun biçimde sürmektedir.

3) Türk Silahlı Kuvvetlerinin subay kaynağını teşkil eden Harp Okulu öğrencileri, Atatürk ilkelerinin sadık bekçileri ve Silahlı Kuvvetlerin şerefli mesupları olarak benliklerini kaybetmiş, satılmış kişilerin bu tür sataşmalarına büyük bir olgunlukla gereken cevabı vermiştir."

ESNAF NE DİYOR?

Gençlik Parkındaki esnaf ise 1000'e yakın Harp Okulu öğrencisinin geldiğini, ancak onlara sözlü veya başka türlü bir sataşmanın olmadığını söylüyor. Kavgadan önce Harp Okulu öğrencilerinin arasından bir ıslık sesi geldiğini, onun üzerine de kavganın başladığını ifade ediyorlar. Önce folklör çalışması yapan gençlere sonra da Halk Bilimler Lokalinde kavga edildiğini söyleyen esnaflar, işyerleri tahrip edilirken de bir müdahale olmadığını anlatıyorlar.

OLAYIN NEDENİ KONUSUNDAKİ GÖRÜŞLER

Olayın nedeninin geçen hafta meydana gelen bir kavga olduğu söyleniyor. Geçen hafta iki askeri öğrencinin Gençlik Parkı içerisinde iki kıza laf attığı, bunun üzerine de kızların yakınları tarafından askeri öğrencilerin dövüldüğü ileri sürüldü. Önceki günkü olayın ise buna karşılık olabileceği bildirildi.

GÖZALTINA ALINANLAR

Olay üzerine halen 12 kişi gözaltında bulunuyor. Gözaltında bulunanların isimleri şöyle:

Ankara Belediyesi Eğitim ve Kültür Şubesi Müdür Yardımcısı Erman Taneri, Ankara Belediyesi Halk Oyunları Şefi Vedat Okutan, Folklör öğretmeni Gazi Özbek, Folklörcüler: Süreyya Önel, Abidin Doğan, Semra Akay, Ali Patır, Tamer Baran, Serdar Kumru, Emine Kıvanç, Cengiz Taşçı ve bandocu Bayram Koçak.

"Lokavt hak değil suçtur" pankartından dolayı

Töbgis Sendikası Genel Başkanı gözaltına alındı

İSTANBUL

TÖBGİS Sendikası Genel Başkanı Ali Cömert bir işyerine asılan "Lokavt Hak Değil Suçtur" pankartı yüzünden sıkıyönetimce gözaltına alındı. Avcıbev'de Renk Mensucat işçilerinin sendikaya üye olmaları üzerine işveren lokavt ilan etmiş ve 16 işçiyi kapı dışarı etmişti. Sendikadan basına yapılan açıklamaya göre, lokavtın 42. gününde gelen sıkıyönetim görevlileri işçilerin astığı "Lokavt Hak Değil Suçtur" pankartını indirterek bir işçiyi beraberinde götürdüler. TÖBGİS Sendikası Genel Başkanı karakola giderek olayı öğrenmek istedi. Bunun üzerine sendikanın Genel Başkanı Ali Cömert daha önce gözaltına alınan işçi Ramazan Mercan ile birlikte Sıkıyönetim Komutanlığına götürüldü.

TÖBGİS Sendikası Genel Sekreteri Faiz Yazıcı basına yazılı olarak yaptığı açıklamada işvereninin kanunsuz lokavt yaptığının tespit ettirildiğini belirterek "TÖBGİS ve Renk Mensucat işçileri kararlıdır, Renk'teki kanunsuz lokavt mutlaka kırılacaktır" dedi.

Türk-İş...

(Baştarafı 1. Sayfada)

Hükümetin ve bütün siyasi partilerin bu konudaki tutumlarının değerlendirilmesinden sonra yapılacak toplantılarda "uyarı grevi" konusunda bir karar alınacağı bildirildi.

Öte yandan Türk-İş yetkilileri bazı gazetelerde yer alan Türk-İş'in, 1 Mayıs'ın İşçi Bayramı olarak kabul edilmesine karşı çıktığı yolundaki haberlerin gerçekle ilgisi olmadığını, Türk-İş'in 1 Mayıs'ı İşçi Bayramı olarak kabul edilmesine itiraz etmediğini söylediler.

BAŞSAĞLIĞI

Mine ve Hasan'ın sevgili oğlu

Selim

ŞAHİNER'i kaybettik.

Başsağlığı ve yakınlarına sabır dileriz.

Gülay-Metin Göktürk

Aydınlık
BAYAŞ Basın-Yayın A.Ş. adına sahibi ve Genel Yönetmeni, ORAL ÇALIŞLAR

Yazışleri Müdürü: MEHMET ATABERK
Haber ve Makalelerden Sorumlu Müdür: S. AYDOĞAN BÜYÜKÖZDEN
Müessese Müdürü: O. GÜRHAN ERTÜR
Ankara Temsilcisi: DOĞAN YURDAKUL

Adres: Nuruosmaniye Cad. 3/3 Cağaloğlu - İstanbul
Tel: 26 52 44– 26 61 78
İdare Tel: 26 54 37
Dizgi: Aydınlık Ofset Tesisleri
Baskı: İst. GÜNTUR
Dağıtım: GAMEDA

BÜKOLAR
ANKARA: Meşrutiyet Cad. 32/8, Kızılay Tel: 25 38 69 □ İZMİR: Özgüler İşhanı, 452. Sok. 25/3, Konak Tel: 13 10 90 – 25 25 54 □ ADANA: Atatürk Cad. 113. Sok. Sefer İşhanı Kat: 3 No: 16 Tel: 103 42 □ TRABZON: Cumhuriyet Mah. Kasım Sok. 27/10 Tel: 39 00 □ DİYARBAKIR: Beyazıt İşhanı, Kat: 3, No: 30, Dörtyol Tel: 3857

YURDIŞI BÜROLARI

ALMANYA	FRANSA	BELÇİKA	İSVEÇ	HOLLANDA	İSVİÇRE
Bergerstr. 146/2 5 Frankfurt a M 60 Tel: 0611 437 595	95 Rue de la Jonguiere, 75017 Paris	188 rue Josaphat, 1030 Brüxelles Tel: 64 72 120	Güngün, Duvgrand 5/A, 1 tr. 17236 Sundbyberg, Tel: 08/296 628	Bildtr. 53, Utrecht Tel: 31 47 61	Ch. des Cotes 1 1020 Renens Tel: 34 21 72

ABONE ÜCRETLERİ

Yurtiçi		Yurtdışı	
3 aylık	900 TL.	3 aylık	1125 TL.
6 aylık	1800 TL.	6 aylık	2250 TL.
1 yıllık	3600 TL.	1 yıllık	4500 TL

NOT: Yurtdışı abone ücretine gönderilen ülkeye göre uçak portası ücreti eklenir.

İLAN TARİFESİ
2.4.6. sayfalar (Sütun/snt) 250 TL □ 3.5.7. sayfalar (Sütun/snt) 300 TL □ 8. sayfa (Sütun/snt.) 400 TL □ 9. sayfa renkli (Sütun/snt.) 500 TL □ Yayın ilanı (Sütun/snt.) 100 TL □ Doğum, Evlenme, Ölüm (5 sütun/snt.) 500 TL □ Küçük İlanlar (Kelimesi) 10 TL

22340-746

Aydınlık
Kurucusu: SEFİK HÜSNÜ
Kuruluş yılı 1921
BÜTÜN ÜLKELERİN İŞÇİLERİ VE EZİLEN HALKLAR, BİRLEŞİN!

12 Mart'ta "Kuvvayi Milliye Örgütü" davasında yargılanan Ali Arıcı'nın açıklaması:

Bora Gözenlerin öldürüldüğü kampın komutanı şüpheli bir kişiydi

● Bora Gözen ve arkadaşlarının öldürüldüğü Nahr-el Bared kampının komutanı Ebu Muhammed bizi Türkiye sınırına kadar getirip, orada sekiz gün bekletti.

● Biz daha Türkiye'ye girmeden birkaç gün önce, Sıkıyönetim Samandağ yöresinde silahlı eşkiyanın bulunduğuna dair bir bildiri yayınladı. Sınırdan girdikten sonra da jandarma ve helikopterler peşimizi bırakmadı. Bütün bunlar şüpheleri bir noktada topluyor.

Faik Bulut, "İsrail Zindanlarında Yedi Yıl" başlıklı açıklamalarında Kuzey Lübnan'daki, Nahr-el Bared kampına yapılan İsrail baskınının ve Bora Gözen'le yedi arkadaşının ölümünü anlattı. Faik Bulut, 21 Şubat 1973 tarihinde meydana gelen ve çeşitli milletlerden 30'a yakın devrimcinin ölümüyle sonuçlanan bu olayda, kamp Komutanı Ebu Muhammed'in de sorumlu olduğuna değindi, Filistin Kurtuluş Örgütünün bu kişi hakkında soruşturma yaptığını açıkladı.

12 Mart döneminde görülen "Kuvayi Milliye Örgütü" davası sanıklarından Ali Arıcı, 1972 yılında sözkonusu kampta bir süre kalmış bir kişi olarak, olayın içyüzünü aydınlatabilecek bir açıklama yaptı ve anılarını anlattı. 23 Haziran 1972 tarihinde, Suriye üzerinden bir motorla Samandağ'a çıktıktan sonra yakalanan Ali Arıcı ve arkadaşları daha sonra çeşitli cezalara çarptırılmışlar ve af kanunu sonucu serbest bırakılmışlardı.

İSRAİL ZİNDANLARINDA 7 YIL Faik Bulut anlatıyor

15

Son göçmenle birlikte...

Filistinliler bir gösteri sırasında...

● Ben gaspedilmiş Filistin'e tutsak olarak götürüldüm. Dileğim ÖZGÜR FİLİSTİN'e son göçmenle birlikte bir dost ve gönüllü olarak gitmektir.

● El Fetih'in bir marşı şöyle der: Biz ne kuyrukçu ne de uyduyuz Devrimimiz BAĞIMSIZLIK devrimidir.

● Filistin'den ayrıldım ama gönlüm hâlâ işgal altındaki Filistin halkıyla ve yerinden yurdundan edilmiş göçmenlerle birliktedir... Bu halk bize en zor günümüzde kucağını açtı, ekmeğinden verdi... Ben kendimi bugün de Filistin halkının tek temsilcisi olan ve başında Yaser Arafat'ın bulunduğu FKÖ'nün siyonizme karşı savaşan bir neferi sayıyorum.

1972 yılı Ocak ayında bir arkadaşımla birlikte Filistin'e gitmeye karar verdik. Bir kaçakçıyla anlaşma yapıldıktan sonra, tıpkı Faik Bulut'un anlattığı gibi mayın tarlası içinden arka arkava tek sıra halinde sürünerek Suriye'ye geçtik. Daha sonra, "İki gün Savaşı" diye adlandırılan Subat 1972 İsrail-Suriye savaşına tanık olduk. Tabii Filistin Kurtuluş Örgütüne bağlı olarak.

Sonra Lübnan'a gittik. Bir minibüsle Lübnan'ı dolaşarak önce Beyrut'a, daha sonra Trablus'a uğradık. Muhayyem Bedevi'ye (bir Bedevi köyü) yerleştik. Burada Antepli arkadaşlar da vardı. Kaldıkları ev köyün cephaneliğiydi. Filistinlilere aitti. Burada 1-2 ay kadar kaldık. Eğitimler yapıldı. Bora Gözen ve arkadaşlarının İsrail tarafından öldürüldüğü yer olan Nahr-el Bared kampının inşaasına da o günlerde başlandı.

Kamp tamamlanınca biz de oraya gittik. Kaldığımız köyde önce Filistinlilerle ortak nöbet tutuyorduk. Yemek yapılmasına yardım ediyorduk. Daha sonra yöneticimiz buna karşı çıkarak "Nöbet bizi ilgilendirmez, Araplar kendileri tutsunlar" şeklinde emir verdi. Bu, bizim siyasi şefimizdi. Bir de askeri şefimiz vardı.

EBU MUHAMMED

Bir sabah eğitim alanından döndüğümüzde kaldığımız odanın önünde silah yüklü bir kamyon ve ilk defa gördüğümüz birkaç Filistinli vardı. İçkiliydiler. İçlerinden biri Arapça olarak "Ben sizin komutanınızım, bundan sonra benim sözümü dinleyeceksiniz" deyince bizim teşkilattan bazıları bu lafı edene sille tokat saldırdılar. Kavga daha sonra önlendi. Ancak aramıza bir soğukluk girmişti. Faik Bulut'un bahsettiği kamp komutanı Ebu Muhammed'le biz burada karşılaştık.

Esas kamp komutanı Ebu Muhammed'di. Onu tanıyanlardan hiç kimse hakkında iyi söz etmedi.

Biz Nahr-el Bared'e taşınmadan önce, Ebu Muhammed'den silah istedik. Bizi hep "yarın, yarın" diye oyaladı. Sonunda açlık grevi yaptık. Bize verdikleri ne varsa hepsini çıkarıp geri verdik. Grevimiz sabahtan öğlene kadar sürdü. Filistinliler böyle bir protesto şekliyle daha önce karşılaşmamışlardı. Çok şaşırdılar. Her istediğimizi vereceklerini söylediler. Bunun üzerine biz de grevi bozduk. Nahr-el Bared'e yerleştik.

NAHR—EL BARED

Bu kamptan dışarı çıkmak yasaktı. Ama biz çıkıyorduk. Çünkü kendimize ait silahlarımız vardı. Filistinliler bizim ileri-geri hareket etmemizden çekiniyorlardı ve bize karşı müsamahalı davranıyorlardı. Filistinliler bir Türkten şüphelendiler. Daha sonra zararsız fakat dengesiz olduğuna kanaat getirdiler. Ebu Muhammed'in adamları "gel sana judo, karate öğretelim" diye eline süngü veriyor, kızdırıp sağa sola saldırtıyorlardı.

Bu kampta bizden başka 3-4 Eritreli, 3-4 İranlı ve Filistinliler vardı. Türkler içinde ise birkaç THKP—C'li vardı.

Kamp hayatımız çeşitli anlaşmazlıklarla, kavgalı bır vaziyette devam etti. Daha sonra bir gece iki jiple birlikte Suriye'ye yollandık. Bora Gözenler biz orayı terkettikten sonra gelmişler. Biz silahlı olarak Suriye sınırına gelince, hazırladığımız planı uyguladık. Bu plana göre, jipin farlarını nöbetçinin gözüne tutarak içindekileri görmesini önledik. Bizler bu durumdan yararlanarak cipin arkasından, sınır karakolunun açığından geçip ilerde tekrar jiple birleştik. Yolumuza devam ettik.

Tartus'a vardık. Burada tekrar bir Filistin kampında kaldık. Bunun nedenini ben bilmiyorum. 15 gün kadar orada barındık. Daha sonra Türkiye'ye yollandık.

TÜRKİYE'YE GİRİŞ VE ŞÜPHELER

İki jipin içindeyiz, bir Mercedes taksi bize öncülük ediyordu. Ebu Muhammed Mercedeste. İki jipte 14 kişiydik. Balık istifi olmuştuk. Sınıra kadar geldik. Burada Ebu Muhammed, bizi bir deniz motorcusu ile tanıştırdı. Bu kaçakçı bir Araptı. Deniz motoruna binip hareket etmemiz gerektiği halde, edemedik. Adam motorun arızalı olduğunu söylüyordu. Bunun üzerine dağa çıkıp bekledik. Motorcu her gün bize yiyecek getiriyordu. Orada sekiz gün oyalandık.

Bu arada radyoda Sıkıyönetim Komutanlığının bir bildirisini dinledik. Bildiri şöyle idi: "Bölgemizde kır eşkiyaları görülmüştür. Bütün askeri birliklerimiz teyakkuz durumundadır. Bölgedeki vatandaşların güvenlik kuvvetlerine yardımcı olmalarını istiyorum. vb. vb."

Biz bundan kuşkulanmıştık. Şöyle bir karara vardık. Sıkıyönetim bildirisi, kır eşkiyalarının görüldüğünü söylüyordu. Oysa biz Suriye'deydik. O halde bu bildiri bizimle ilgili değildir diye düşündük. Motorcu, yanımıza gelip gittikçe, devamlı olarak bizim teşkilat şeflerinden bilgi sızdırmak istiyordu. Motorcu Ebu Muhammed'i çok soruyordu. Bir günEbu Muhammed'in gerçek ismini sordu. Biz de"Bu soruyacevap vermemiz yasaktır"dedik.

8 gün sonra geldiğinde,"Bu akşam gidiyoruz. Hazırlanın" dedi. Sahile inip motora bindik. Yola çıktık. Açıklardan dolaşarak Samandağ'ın Çevlik Köyü yakınlarında motor açıkta durdu. Biz de suya atlayarak teker teker sahile çıkmaya başladık. Motor gitti. Sahilde biraraya geldiğimizde, ne tarafa gideceğimize şeflerimiz karar verdi. Pusulamız olmadığı için yıldızlara bakıyorduk. Daha önce Suriye'deki son konak yerinde aldığımız karar şuydu: Dağlardan yürüyerek Kırıkhan'a varacaktık. Bu yolculuğumuz 4 gün sürecekti. Halbuki elimizde El Fetih'in verdiği iki günlük yiyecek vardı.

SİLAHLARI SATACAKLARDI

Kırıkhan'daki bır NATO üssünü basacaktık, söylenenlere göre. Oysa asıl gaye, bizi müsait bir yerde ekerek silahları satıp para elde etmekti. Çünkü aynı işi daha önce yapmışlardı. Bu durum mahkemede ortaya çıkmıştı. Esasında Ebu Muhammed de durumu biliyordu. Bize kendi kullanmadıkları tipteki silahları vermişlerdi. Tomson, G3, Sımınof, mavzer gibi. Onlar atış gücü kuvvetli olan Klaşinkof kullanıyorlardı.

Biz iki günlük kumanya ile 4 gün idare etmeye karar verdik. Üzerimizde, sırt çantaları, içinde el bombaları, roketatar mermileri, tanksavar mermileri, tahrip kalıpları, bomba saatleri vb. cephaneler vardı. Yükümüz bir hayli ağırdı. Kişi başına 40 kilo yük düşüyordu. İlk gece dağda yolumuzu şaşırdık. Kavgalar da böylece başladı. Şefler birbirlerine küfürederek, bağırıp çağırıyordu. Daha fazla ilerleyemeyeceğimizi anlayınca yattık. Yanımızda Beyrut'ta bastırdığımız binlerce Kuvayi Milliye gazeteleri vardı. Bunları taşıyamayacağımızı anlayınca orada naylonlara sarıp gömdük. Sabahleyin kalktığımızda tepemizde helikopterlerin ve uçakların uçtuğunu gördük. Biz bunları pek önemsemedik. O gün akşama kadar yürüdük. İçimizden ilk fire veren arkadaşın dizi sakatlandı. Yürüyecek hali kalmamıştı. Kendisine bir miktar para verildi, memleketine gönderildi.

Daha sonra, jandarma, helikopterler, hatta uçaklarla bizi sürekli takip etti. Sonunda hepimiz yakalandık. Türkiye'ye girişte bizi birinin ele verdiği kesindi. Hatta, Sıkıyönetim Komutanlığı daha biz Türkiye'ye girmeden bildiri yayınlamıştı. El Fetih'in silahlarını para karşılığı satan kişilerin, daha sonra yeni bir menfaat elde etmek için bizleri de satması akla yakın bir ihtimaldir.

Bizim olay, daha sonra Bora Gözenlerin öldürülmesi olayı bütün bunlar Türkiye ve İsrail gizli servislerinin Filistin'e kadar uzanan kolları olduğunu göstermektedir.

Revizyonizm ve Rus tarafları güçler genel olarak üç yolla Filistin Kurtuluş Hareketini denetimlerine almak istiyorlar.

Bunların denedikleri taktiklerden biri belli boşluklardan yararlanarak FKÖ'ye karşı bir seçenek olma yolundaki çabadır. Bilindiği gibi özellikle 1970 Eylül olaylarından 1973 Ekim savaşına kadar FKÖ ile işgal bölgesindeki Filistin halkı arasında örgütsel ve siyasal bir boşluk vardı. Bu boşluk en çok 1973 Ekim savaşında hissedildi.

İşte o zamana kadar sinsice köşelerinde bekleyip FKÖ'nün terörist bir örgüt olduğunu söyleyen Rus uşakları sağda solda birkaç bomba patlatarak, yangınlar çıkararak halkın silahlı mücadelesinin hedefini saptırmaya çalıştılar. Rusya'nın adamı Süleyman Necip'in de başında bulunduğu derme çatma bir "Ulusal Cephe" kurdular.

Bakınız "Ürün" dergisi bu konuda ne yazıyordu: "1973 Ağustosunda Parti (revizyonist Ürdün Partisi —F.B) diğer yurtsever güçlerle birlikte hareket ederek, işgal edilmiş topraklardaki "Filistin Ulusal Cephesi"nin oluşturulmasında önemli bir rol oynamıştır. Bu cephenin amacı işgal edilmiş topraklardaki halk mücadelesini yönetmektir." (Kasım 1975, s. : 82)

Bu sözümona "Ulusal Cephe" bir ara kendisini tek seçenek ilan ederek FKÖ'ye meydan okumak istedi. Başaramayınca da, pazarlığa oturup Rusya'nın da desteğiyle Filistin Milli Kongresinde sandalye işgal etmeye çalıştı.

KİTLE KURULUŞLARINA SIZMA

Revizyonistlerin başvurduğu ikinci taktik çeşitli kitle kuruluşlarına sızma girişimleridir. İşgal edilmiş bölgelerde Kızılay kurumu, işçi sendikaları, öğrenci dernekleri, belediye başkanlıkları (üç tanesi bunların elindedir) gibi alanlarda etkili olmaya çalışıyorlar. Önümüzdeki aylardaki belediye başkanlığı seçimlerinde revizyonistlerin ayrı listeler çıkarması mümkündür.

Üçüncü yol dışardaki "Efendi Güç"e dayanarak yer kapma, FKÖ'nün üst kesimlerine sızma taktiğidir. Bunun öncülüğünü Faik Varrad yapıyor ve bu kol özellikle Sovyet-Filistin resmi ilişkilerinde etkili oluyor. Ancak FKÖ revizyonistler için bir "cirit alanı" olmaktan uzaktır. Çeşitli revizyonist mihraklara ve bunların efendisine karsı özünde El Fetih'deki yurtsever güçlerden kaynaklanan bir tepki oluşmaktadır.

NE KUYRUKÇU NE DE UYDUYUZ

Çeşitli ayrılıklara karşı Filistin'de yaygın olan ortak düşünce milli bir bayrak altında toplanma ve mücadele verme anlayışıdır. Siyonizme karşı ortak mücadele verme konusundaki kesin bir inanç vardır ve Filistin halkının milli çıkarlarını kararlılıkla savunma düşüncesi egemendir.

Örneğin El Fetih'in bir marşında şöyle der: "Biz ne kuyrukçu ne de uyduyuz

Devrimimiz BAĞIMSIZLIK devrimidir."

Filistin'den ayrıldım fakat gönlüm hâlâ işgal altındaki Filistin halkıyla ve yerinden yurdundan edilmiş göçmenlerle kaldı.

Çünkü bu halk bize en zor günümüzde kucağını açtı, ekmeğinden verdi. Ben hâlâ kendimi, Filistin halkının tek temsilcisi olan ve başında Yaser Arafat'ın bulunduğu FKÖ'nün siyonizme karşı savaşan bir neferi sayıyorum.

Bundan sonra da (doğrudan silahlı mücadeleye katılmak yoluyla olmasa da) Filistin göçmenlerinin davalarının haklılığını, onların dertlerini Türkiye halkına ve dünya kamuoyuna anlatmak için mücadele edeceğim. Bu yolla Filistin davasına daha yararlı olacağıma inanıyorum. İsrail düşe kapılmasın, bana ve Filistin halkına yaptığı zulüm ve haksızlıklar karşısında susmayacağım.

DÜŞ MÜ?

Filistin devrimi siyonizme, ABD emperyalizmine ve diğer bir emperyalist gücün vasiliğine, bölücülüğüne ve sızma hareketlerine karşı direnen şanlı bir halk devrimidir. Bu çizgide sebat ettiği sürece, bağımsızlık bayrağını iki süper devletin her türlü oyununa ve hegemonya mücadelesine karşı yüksekte tuttuğu sürece, her zaman gerçek bir barış uğruna mücadele eden tüm Arap halklarının ve Üçüncü Dünya halklarının kesin desteğini yanında bulacaktır.

Bugün gerçekten iflah olmaz, kötü niyetli ve Filistin davasına zarar veren birkaç akımdan başta tüm Filistin örgütlerinin bağımsızlık bayrağı altında, Filistin devriminin ortak amaçları doğrultusunda birleşmelerini diliyorum.

Ve son dileğim, Israil sömürge ve korsan devletinin yıkıntıları üzerinde demokratik, laik ve bağımsız bir Filistin devletinin kurulmasıdır. Filistin halkının anavatanına kavuşmasını, kendi devletini kurmasını ve dünya toplumunda layık olduğu şerefli yerini almasını diliyorum.

Bir keresinde Yaser Arafat'a sormuşlardı; "Israil'i yıkmak istiyorsun, bu bir düş değil midir?" Arafat yanıtlamıştı, "Benim de düş görmeye hakkım var."

Şu anda gerçekleşmesi zor görünse bile, bir gün bu düşün yaşanacağına inancım tamdır.

Ben gaspedilmiş Filistin'e tutsak olarak götürüldüm. Dileğim ÖZGÜR FİLİSTİN'e son göçmenle birlikte bir dost ve gönüllü olarak gitmektir.

Filistin halkının zaferine kadar devrim.

BİTTİ

okuduğunuz gazeteleri atmayın!

ÇÜNKÜ İKİ ESKİ GAZETE BİR YENİ AYDINLIK EDER!

Kağıda yapılan zamdan sonra hurda kağıt fiyatları da hızla yükseldi. İki eski AYDINLIK'ın kağıt tutarı yeni basılacak bir AYDINLIK'ın kağıt gideri değerindedir.

Birikmiş gazetelerinizi gazetemizin merkezine ve bürolarına teslim edebilirsiniz:

Aydınlık İdare: Molla Fenari Sok. 37/2 Cağaloğlu-İstanbul. Tel: 26 54 37

Ankara Bürosu: Meşrutiyet Cad. 32/8 Kızılay-Ankara Tel: 25 38 69

İzmir Bürosu: Özgüler İşhanı, 452 Sok. 25/3 Konak-İzmir Tel 13 10 90-25 25 54

Adana Bürosu: Atatürk Cad. 113 Sok. Seçer İşhanı No.16 Adana Tel: 103 42

TÜRKİYE İŞÇİ KÖYLÜ PARTİSİNİN SİYASİ ÇİZGİSİ

• Merkez Komitesi Raporu
• Tüzük • Program
• Toprak Devrimi Programı

Genel Dağıtım: TÜR-DA
am Sok. No: 4 Cağaloğlu/İSTANBUL
Tel: 27 25 22
60 LIRA

TİKP YAYINLARI

YENİ ÇIKTI

TV'de HABER YORUM MAGAZİN

17.00 BÖLGESEL HABERLER

17.05 AKŞAMA DOĞRU

18.00 HABERLER

18.05 SINAVA DOĞRU

18.50 GÜLE OYNAYA

Çocuklar için hazırlanan sürekli programın bugünkü bölümünde haftanın şarkısının okunmasından sonra neyin nesi bölümü, öykü bölümünde demir hasır yumuşar adlı bir öykü yer alıyor. Program müzik eşliğinde jimnastikile son buluyor.

19.20 EGE'DEN ÇIZGILER

Işık Saygın'ın hazırladığı programda, Söke çizmesi, Dördüncü İzmir Fuarı, leblebi yapımı, bakırcılık ve kına gecesi yer alıyor.

19.50 UYKUDAN ÖNCE

20.00 HABERLER

20.40 MINIK BALE

Programda Bahçesaray 2. perde solosunu dansçı Rengin Tas sergileyecek.

20.50 FORSYTE EFSANESI

Sürekli filmin bugün yayınlanacak 3. bölümünde Jo Forsyte dadı Helen ile birlikte Londra'nın kenar semtlerinden birinde yaşamaya başlar. Dede Jolyon Forsyte Francis'i ve Jo'nun kızı June'u himayesine alır. Francis attan düşer ölür. Böylece Jo Forsyte'in sorunu çözülür. Bu kez Forsyte ailesinde bir başka sorun ortaya çıkar Soames Forsyte karısı İrene ile geçinememektedir.

21.40 MÜZIK STÜDYOSU

Programda kalipsocu Metin Ersoy ekrana gelecek.

22.05 SPOR

TRT Haber Merkezi Spor şubesince hazırlanan bu programda, haftanın iç ve dış spor olaylarına yer verilecek.

22.50 HABERLER

HAFTADAN SEÇMELER

15 NİSAN SALI

18.50'de Stüdyo 1 programında sığır derisi soyma aygıtını bulan Türker Işık ile sohbetin arkasından çocuklar için bir çizgi film gösterilecek. Kendi işini kendin yap bölümünde yararlı bilgilerle beklenilir bir program niteliğini kazanan Stüdyo 1'de de bu hafta Ajda Pekkan çıkacak.

16 NİSAN ÇARŞAMBA

19.15 ANADOLUYA programında TRT ekibi ilkbahar başlangıcından bal hasat zamanına kadar arıların bakımına ilişkin çalışmaları ekrana getirecek.

17 NİSAN PERŞEMBE

18.50'de 1001 GECE MASALLARI'nda bu hafta Kazakistan'dan ilginç hikayeler ekrana getirilecek.
19.20 YAŞAYAN ÜNLÜLER'de eski Maliye Bakanlarından İsmail Rüştü Aksal tanıtılacak.

22.10'da BASIN TOPLANTISI var.

20.50 ÇOCUK ve SORUNLARI adlı programda televizyondaki şiddet görüntülerinin zararlı olabilecek sonuçlarına karşı, ana babalara düşen görevler anlatılacak.

19 NİSAN CUMARTESİ

17.05'de yayınlanan sürekli film FLİPPER'de akıllı yunus balığı aşık oluyor.

20 NİSAN PAZAR

13.45 YAŞADIĞIMIZ DÜNYA'da Etyopya tanıtılacak.
Pazartesi, Perşembe, Pazar günü tekrarlanacak HAFTANIN ŞARKISI ise Sarı Zeybek.

HAFTANIN FİLMLERİ

15 NİSAN SALI — Kedi gözü

Zengin bir teyze, birinden nefret ettiği, diğerine ise zaaf duyduğu iki yetişkin yeğeni ve evinde beslediği yüzlerce kedi. Yönetmenliğini David Lowell Rich'in yaptığı ve başrollerini Michael Sarrazin, Gayle Hunnicutt, Tim Herry, Laurence Naismith'in paylaştıkları bir korku filmi ekrana geliyor.

18 NİSAN CUMA — Kuma

Yönetmen Atıf Yılmaz başrolde Fatma Girik ikilisinin Türk sinemasında iz bırakan, Anadolu kadınının Kuma sorununu işleyen filmi seyredilmeye değer.

20 NİSAN PAZAR — Toto ve Gençler

Yönetmenliğini Mario Mattoli'nin yaptığı ve başlıca rollerini Aldo Fabrizi, Christina Kaufmann'ın paylaştıkları bir İtalyan komedisi