9 MART 1971'İN PERDE ARKASI

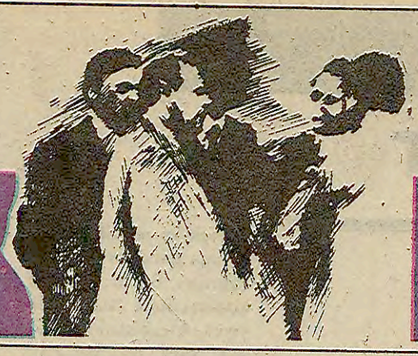

YARIM KALAN DARBE

*DOG nedir?
*Gelişmelerdeki rolü
*Devrim Konseyi neyi amaçlıyordu?
*Darbenin anayasa taslağı

PAZARTESİ Aydınlık'TA

Aydınlık

Kuruluş yılı: 1921
Kurucusu: ŞEFİK HÜSNÜ

BÜTÜN ÜLKELERİN İŞÇİLERİ VE EZİLEN HALKLAR, BİRLEŞİN!

CUMARTESİ 1 Mart 1980 • 10 LIRA

haftalık edebiyat yazılarıyla

MEHMET SEYDA

3 mart pazartesinden itibaren sanat sayfamızda

Korutürk

Korutürk, Alevileri tedirgin etmek amacıyla dağıtılan bildiriler konusunda açıklama yaptı

Dış düşmanlar ve hainler mezhep kavgaları kışkırtıyorlar

■ Moskova yanlılarınca dağıtıldığı anlaşılan ikinci bir bildiri daha yayınlandı

HABER MERKEZİ

CUMHURBAŞKANI Fahri Korutürk, Milli Güvenlik Kurulunun adını kullanarak son günlerde dağıtılan ve vatandaşlar arasında mezhep düşmanlığını körükleyen bildirinin "sahte" olduğunu ve gerçekle bir ilgisinin bulunmadığını belirtti.

Cumhurbaşkanı Fahri Korutürk konuyla ilgili olarak yaptığı açıklamada, "Milli Güvenlik Kurulu'nun dahi adını kullanmaya yeltenerek, devletin vatandaşlar arasında ayrım yapan bir tutum içinde bulunduğuna ilişkin iddialara yer veren sahte bildiriler düzenlendiğini ve bunların partilere, gazetelere kadar iletildiğini üzüntüyle öğrenmiş bulunuyorum, hemen ifade edeyim ki bunların gerçekle hiç bir ilgisi yoktur" dedi.

Cumhurbaşkanı Korutürk'ün açıklaması şöyle devam ediyor:

"Bu vatan toprakları üzerinde, tam bir beraberlik içinde, yan yana

(Devamı sa.7, sü.6'da)

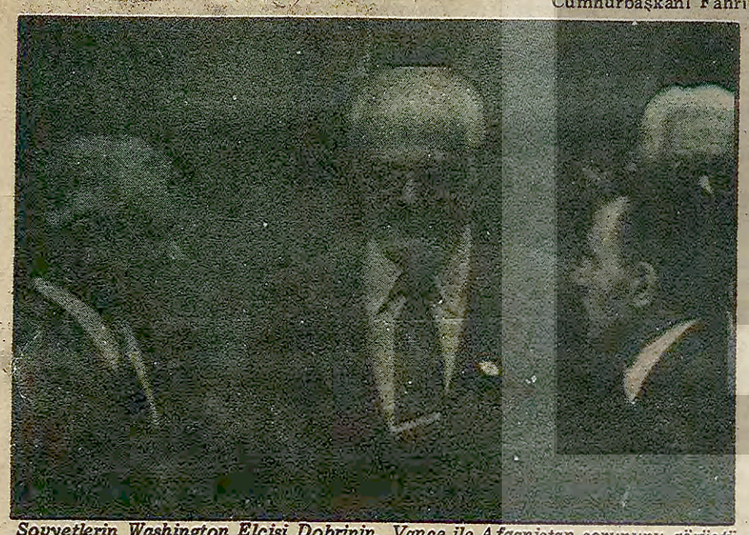

Sovyetlerin Washington Elçisi Dobrinin, Vance ile Afganistan sorununu görüştü. Fotoğrafta (Soldan sağa) Vance, Dobrinin ve Gromiko.

KABİL HAVAALANINA YARIM SAATTE BİR SOVYET ASKERİ MALZEMESİ İNDİRİLİYOR

ABD ve Batı, Rusya karşısında geri adıma hazırlanıyor

AET'nin "tarafsız Afganistan" planı Sovyetlere sunuldu

DIŞ HABERLER SERVİSİ

Sovyetler Birliği Kabil havaalanına her yarım saatte bir yeni birlikler ve malzeme gönderirken, ABD'nin "gerginliği giderici" açıklamalar yaptığı bildirildi. Dışişleri Bakan Yardımcısı Cristopher, Afganistan sorunun çözümü için "aracı" kabul edeceklerini söylerken, Dışişleri Bakanı Vance, Sovyet Büyükelçisi Anatol Dobrinin ile görüştü.

Bu arada, Afgan direniş kuvvetleri, taşrada işgalci birliklere karşı bazı mevzii başarılar kazanırken, büyük kentlerde de cuma namazı sonrası eylemler nedeniyle gerginlik sürdü.

Öte yandan, çatışmalarda yaralanan çok sayıda Rus askerinin Taşkent hastanelerini doldurduğu öğrenildi.

İngiltere, AET'nin

(Devamı sa. 7 sü. 8'de)

Erkmen, Sovyet Büyükelçisi Rodionov'la görüştü

ANKARA (AA).

Dışişleri Bakanı Hayrettin Erkmen, dün saat 17.30'da Sovyetler Birliği'nin Ankara Büyükelçisi Aleksei Rodionov'u makamında kabul ederek bir süre görüştü.

Görüşme talebinin Sovyet Büyükelçisi Rodionov'dan geldiği ve bu talebin Pravda gazetesinde çıkan yazıdan daha önce yapıldığı açıklandı.

Görüşmede, Türkiye ile Sovyetler Birliği arasındaki ilişkilerin ve dünya meselelerinin ele alındığı bildirildi.

Çukobirlik Genel Müdürlüğü ve Merkez entegre tesislerinden kesinlikle işçi çıkartılmayacağı açıklandı

ADANA (ÖZEL)

Çukobirlik Genel Müdürü Cemal Mumcu, Genel Müdürlükte ve Merkez Entegre Tesislerinde işçilere kesinlikle çıkış verilmeyeceğini söyledi.

Genel Müdür Cemal Mumcu yaptığı basın toplantısında, Çukobirlik'e bağlı kooperatiflere genelge gönderildiğini ve ihtiyaç fazlası olanların çıkışlarının verilmesi yetkisini kooperatif yöne-

(Devamı sa.7, sü.1'de)

BAŞYAZI

Milli güvenlik dersi ve Rus ruleti

ÖĞRENCİLERE yurt sevgisi aşılamak, Türkiye'yi "her şart altında ve her türlü saldırıya karşı daima artan bir kuvvetle korumak", gençlerin "milli güvenlik şuurunu topyekün harbin isteklerine göre pekiştirmek", Milli Güvenlik derslerini bu amaçlara uygun olarak yeniden düzenlemek: İşte bütün bunlar militarizmmiş, faşizmmiş, barış düşmanlığıymış, çocuklarımızı vurkırcı olarak yetiştirmekmiş vb.

Sovyetler Birliği Afganistan'ı işgal ettiği zaman dillerini yutanlar, Türkiye'nin yurt savunmasını güçlendirme kararı karşısında pekala konuşabildiklerini gösterdiler. Türkiye Yazarlar Sendikası, Milli Güvenlik Derslerinin yeniden düzenlenmesini "topluma karşı suç işlemekle" karalıyor. Afganistan'ı işgal etmek "topluma karşı suç" değil, fakat milletçe saldırı tehdidine karşı hazırlanmak suç!

Yalnız Yazarlar Sendikası değil, Cumhuriyet

(Devamı sa. 7 sü. 9'da)

Mart başında ekilmesi gereken tohumluk çiğit ilk denemede "çimlenmedi"

Bölgedeki tüm pamuk üreticileri çiğiti Çukobirlik'te temin ediyorlardı her yıl. Şimdi üreticiler tarlaya ekecek pamuk tohumunu nasıl bulacaklarını düşünüyorlar kara kara. Önümüzdeki yıl bu görüntüler acaba kaç tarlada olacak? Kaç tarla tohumsuzluktan boş kalacak?

Çukurova'da pamuk ekimi tehlikede

■ Tohumun bozuk olduğunun kesinleşmesi halinde üretici 16 liralık çiğiti korsan firmadan 60 liraya alacak

■ Genel Müdür, bozuk çıkan çiğitin "yağ yapımında kullanılabileceğini" söyledi

ADANA (ÖZEL)

ÜKOBİRLİK'in üretici ortaklarına tohumluk olarak dağıtacağı 13 bin ton çiğitin bozuk olması ihtimalinin belirmesi üzerine, Çukurova'da bu yıl pamuk üretiminin tehlikeye girdiği bildirildi.

Mart ayı başında pamuk ekimine başlanması gerekirken, Tarsus İntaç Laboratuvarında yapılan ilk çimlenme denemesinin olumsuz sonuçlanması üzerine bir açıklama yapan Çukobirlik Genel Müdürü Cemal Mumcu, "Tohumluk çiğitlerin bozuk oldu-

(Devamı sa.7, sü.8'de)

Komandolar Şişli'de bir öğretmeni tabancayla öldürdü

■ Türk İslam Birliği adına olayı üstlenen bir kişi, öğretmeni "Rus uşağı" olduğu için vurduklarını iddia etti

Haberi ve diğer haberler 7. sayfamızda

Bir akıl hastanesinden notlar

BAKIRKÖY KABUSU

Hazırlayan: Abdullah Kurtay

TARİŞ ESKİ YÖNETİMİNİN TARİŞ RAPORU

YARIN AYDINLIK'TA

CHP red oyu kullandı

BÜTÇE GEÇTİ

ANKARA (ÖZEL)

1980 Mali Yılı Bütçe Kanun Tasarısı Millet Meclisi Genel Kurulunda AP, MSP ve MHP'nin oylarıyla kabul edildi. CHP Grubu tasarıya ret oyu verdi. Oylama sonucunda 209 ret oyuna karşılık 228 kabul oyuyla Bütçe Meclisten geçmiş oldu. Bütçe kanun tasarısı tümü üzerinde dün son görüşmeler yapıldı. Bütçenin tümü üzerinde gruplar birer saat konuştular. Bütçenin tümü üzerinde CHP Grubu adına Genel Başkan Bülent Ecevit, MSP Grubu adına Genel Başkan Necmettin Erbakan, AP Grubu adına Cihat Bilgehan, MHP Grubu adına İhsan Kabadayı konuştular. Eleştirilere ise Başbakan ve AP Genel Başkanı Süleyman Demirel cevap verdi.

(Devamı sa.7, sü.3'te)

Vergi tasarısında kıdem tazminatının vergilendirilmesine tepkiler sürüyor

- Tek Gıda-İş: "Çalışanlar vergi tasarısından beklediğini bulamadı"
- TGS İstanbul Sekreteri Şölen: "Kıdem tazminatı tavanını biz sözleşme ile kaldıramayız"
- Deri-İş Genel Başkanı: "Tasarı yasalaşırsa büyük tepki olur"

İSTANBUL (ÖZEL)

SENDİKALAR son vergi yasa tasarısının özellikle iki yönüne tepki göstermeye devam ediyorlar.

İşçilerin ve sendikaların tepkisini çeken öneriler, ücretlerin ikramiye ve sosyal haklarla birleştirilerek vergilendirilmesi ile kıdem tazminatında vergiden muaf tutulacak miktarın azaltılması.

Bu konuda görüşlerini açıklayan bazı sendikacılar şunları söylediler:

(Devamı sa.7, sü.5'te)

Asgari ücret için "eşel-mobil" sistemi komisyonda onaylandı

ANKARA (ÖZEL)

İKİ yılı aşkın bir süredir Millet Meclisinde bekleyen ve işçiler için eşel mobil sistemi getiren kanun teklifi ilgili komisyonda oy birliği ile kabul edildi. Öneri yasalaştığı takdirde asgari ücretin tespit tarihinden sonra, temel ihtiyaç maddeleri fiyatları yüzde 15 ya da daha fazla artarsa, asgari ücret yeniden tespit edilecek.

"HODRİ MEYDAN DEMİREL"

Öneri sahibi, İstanbul CHP Milletvekili Çağlayan Ege teklifinin komisyonda kabul edildiği açıklandıktan sonra şöyle dedi:

"Süleyman Bey, eşel mobil sisteminin mucidi siz değilsiniz. Biz bu teklifi 1977 Ağustosunda vermiştik. Eğer sözlerinizde samimi iseniz, gelin

(Devamı sa.7, sü.4'te)

Sosyal Sigortalar yasasında önemli değişiklikler yapıldı

Sigortalı işçiler yeni sosyal haklar kazandı

ANKARA (ÖZEL)

MİLLET Meclisi ilgili komisyonu 560 sayılı Sosyal Sigortalar Kurumu Yasasının bazı maddelerinde değişiklik yapan öneriyi benimseyince, sigortalı işçilerin yeni sosyal haklar kazanması imkanı doğdu.

Çalışan dar gelirli emekçilerin son ekonomik önlemlerle bozulan bütçe dengelerinin yeniden düzenlenebilmesi için mücadeleler sürerken sigortalı işçilere bazı yeni sosyal haklar tanınması olumlu karşılandı.

NELER DEĞİŞTİ?

1) SSK emeklileri bundan böyle süresiz olarak ücretsiz tedavi görecek.

2) Askerlikte geçen sürenin borçlanması 24 eşit taksitte iki yılda ödenebilecek.

3) Sigortalının ölümünden sonra eş ve çocuklarına hağ-

(Devamı sa.7, sü.6'da)

Teksif, Bursa'da 2 bin işçi için "devalüasyon zammı" aldı

- Tekstil Genel Merkezi, Sıkıyönetim tarafından arandı
- Tekstil'in grevdeki işyeri sayısı 14'e çıktı

Yazısı 7. Sayfamızda

içten geldiği gibi

NİMET ARZIK

Bütün Bodrumlulara geçmiş olsun

Bodrum'a varmava korkuyorum. Şevket Kaptan, Şevket Nalbantoğlu, Bodrum'un bir parçasıydı: Öldü... Birkaç gün önce!

Yetişemedim cenaze törenine, içim sızlıyor!

Hep onu, teknelerde ansırım. Mustafa tratasında değil. Mustafa tratası büyüktü. Kalabalıktı. Yüzen kale gibiydi, emektar ve yiğit bir kale.

Biz onunla hep, ceviz kabuğu kadar motörlerle açılırdık, saatlerce, gündüz demeden, gece demeden, fırtına demeden!

Akdeniz karardığı zaman karanlık ve azgın bir düşman ordusu gibi olur dalgalar. Gök yıldızsızdır. Su mezardır. Ancak, hayal gibi, motorun suyu köpüklendirdiğini görebilirsiniz...

O zaman işte, yol arkadaşını yüreklendirmek için, gençliğinin bir sevda şarkısını tuttururdu Şevket Kaptan: "Hiç merak etme, hava kötü gibi gidiyor ama, tehlike yok. İnsana denizde ne olur" dercesine...

Çok ince adamdı. "Korkma" demeyi bile kabalık bulurdu.

Kaya gibiydi: Yüz otuzbeş kilo çekiyordu. Ama o ağırlıktaki insanın o kadar çeviğini görmedim...

Akdeniz sanki büyük babasıydı, sevecen, huysuz, fırtınalı bir büyük baba. İskenderun'a değin, bütün kıyıları karış karış tanırdı ve altında yaşayanı, saklananı...

Karaciğer kanserinden gitti, birkaç ayda. Nasıl gitmesin? Küçük habisler olecek değil ya... Protokol sırası hep, altın kalpli Şevket kaptanlardadır.

İLK SÜNGERCİLER:

Şevket Kaptan elliyedi yaşında, tanrının rahmetine kavuştu. Bir ufak gruptu bunlar: Türkiye Cumhuriyetinin ilk süngercileri... Altmış metreye kadar daldıkları olmuştur, araçsız gereçsiz... O baskıyı beyninde taşıyan bilir!

Kendisi anlatırdı:

– Bazen dalgıçlar su altında birbirimize rastladığımızda, yüzümüzü mosmor görürdük.. Kan baskısından!

Emek... Zorluğundan ötürü kutsaldır zaten... Kaç süngerci-dalgıç arkadaşı su dibinde vurgun yedi! Kaçının beyni sulandı... Kaçı felçlendi bilir misiniz?..

Diyorum size, öyle, yaşamını, başkalarının döndürdüğü çarklara borçlu olan küçük bir habis değildi ki yüz yaşına kadar yaşasın. Birinci Dünya Savaşında, Almanların bir balık teknesini buldular Akdeniz'de Motorunu da buldular onunla kardeşi... Deniz yasalarına göre onların oldu. Göreli bir varlık sahibi oldular. Altlarında o yiğit tekne, fırtınalara göğüs gerdiler!

Kaç fırtına atlattık birlikte açık denizde. Kaç süt gibi yoğun sisin içine daldık!... Ve sessizlikte, ay ışığının bize süzülmesini bekledik, tanrı bilir.

Aramızdaki çok büyük dostluktu... Deniz adamlarının dostluğu başka türlü oluyor!...

Düşünün, kırk yıl önce, her denize dalışında, güneşe veda etmiş içinden, "Belki seni bir daha görmem" diye!..

Acep Cevat Şakir'e denizcilerin yaptığı gibi, Şevket Kaptana da, son deniz bayrammı yaşattı mı, Bodrumlular?...

Bütün küçük büyük tekneler, dalgayı yararak, tabutunu dolaştırdılar mı? Çift koyda. Bütün kaptanlar, tören giysilerini giydiler mi beyaz kasketleriyle?

Bütün Bodrum sokaklara döküldü mü?... Tabutunu omuzdan omuza aktararak, o son deniz gezisinden sonra...

Kimbilir, o gece Akdeniz, ne kadar yıldızlandı, yalnızlığında.

Beni, o eşsiz Löngöz'e sen götürmüştün kaptan, bir Mafia gecesinde. Löngöz, altı saatlik bir yolculuk Bodrum'dan, o kırık teknede, zaten bir daha o tekne yola çıkamadı!...

Parça parça koptu yolda...

Löngöz'e, Cevat Şakir'i de götürmüştün, anlatırdın. Kayalara sokulan bir deniz hançeri... O hançerin içine girdikten sonra, Akdeniz'de, fırtına nice coşsa, oranın ağaçlarının ucu sadece hışırdar...

Pembe sisler gezinir, göle benzeyen suda... Dalyan kuracaktın orada...

ÖLÜMÜN İLK YOKLAMASI:

Ölüm kara müjdesini sana geçen sene bildirmişti... Löngöz'den Bodrum'a bir sedra ağacı taşıyordun, küçük teknene bağlı. Fırtına kopmuştu. Ağaç da ayrılmıştı ipinden.. Yakalamak istemiştin... Ve karanlık bir vicdan gibi gecede, dalgalara kaymıştın. Esinti tekneyi nice uzaklara atmıştı! "Gündüz olsa, beş altı saat yüzer, biri beni görürdü" diye düşünmüştün. "Demek ömrüm elli altı yıl"..

– Elli yediydi, Şevket Kaptan!...

Ve sonra, işte mucize olmuştu. Esinti yön değiştirmişti. Tekne, birden bir kararta halinde belirmişti ve sen sarkan ipi yakalamış ve üstüne sıçramıştın...

Ölümle randevun ertesi yıla kalmıştı...

Onbeş gün, bir elinde ayran, bir elinde içki, dolaşmıştın, dengeni bulmak için... Bulmuştun. Sonuna değin hatırşinas, ince ve şendin.

Büyük efendiydin Şevket Kaptan:

Löngöz'de halin gözümün önünde:

Balık kokusuna, deli arılar (balyapmayan), üşüşmüştü kırık iskelede. Üstüne konuyorlardı, ağabey ağabey gülümsüyordun, o çocuksu yüzünle...

Galiba üç tanesi seni soktu da, fena halde...

Çevreyi canı tatlı yiğitler gibi velveleye vereceğine omuz silktin:

– Zararı yok, soksunlar, romatizmaya iyi gelir...

Bodrum'un bir parçası koptu gitti..

Zaten bazen, küçük habislerin, para gücüyle, o eşsiz yere sahip olacağını düşünüyorum da içim sızlıyor. Bodrumlular belki, tepelerden bakacaklar "burası bir zamanlar bizimdi" diye..parçalar kopup düşüyor.

Teker teker bütün "has"lıklar kayboluyor:

O haslıklardan biri sendin Şevket Kaptan...

Bütün Bodrum'a başsağlığı dilerim...

İbrahim Şakar bana telefon etsene oradan.

Bütün palavralardan bir an önce sıyrılıp, Şevket Kaptanın mezarına varmak istiyorum seninle!...

Selim, Nizamettin Efendi, İbrahim Kaptan, Melek Hanım, beni arasanıza, neden böyle öksüz kaldığımızı anlatsanıza bana!..

düşünce dünyası

ESKİ BİR DOST

Halil Berktay
(Asistan)

SİZİNLE yıllardır tartışıyoruz ağabey.

Biz 1970'lerin başlarında Sovyetler Birliği'nin emperyalist bir ülke, hatta bir süper devlet haline gelmiş olduğunu tespit ettiğimizde, bunu şüpheyle karşıladınız. Evet, Rusya'nın sosyalist olduğu söylenemezdi belki, ama kapitalist de denebilir miydi? Sosyal-emperyalizm tezine katılamıyordunuz; sizce "Çin'in görüşü" idi ve bu henüz bilimsel değer atfedilecek kadar yeterli kanıtla desteklenmiş değildi. Sovyetlerin ABD'den de daha tehlikeli, daha saldırgan bir konum kazandığı yolundaki düşüncelerimiz ise, sizi sadece gülümsemeye sevkediyordu. Nasıl olabilirdi bu? Amerika, Rusya ile karşılaştırılamayacak kadar geniş ekonomik nüfuz alanlarına sahip değil miydi? Milli geliri SSCB'ninkinin nerdeyse iki misline ulaşmıyor muydu? Üçüncü Dünyanın Yeni Uluslararası Ekonomik Düzen mücadelesi, esas olarak ezilen ülkelerle Batı arasındaki ilişkiler sistemini değiştirmeyi içermiyor muydu? Bizzat COMECON bile, bırakalım o Batı'ya karşı büyük bir ekonomik rekabete girişebilmeyi, Amerika ve Avrupa'ya borçlu bulunmuyor muydu? Hayır, İkinci Dünya Savaşı öncesiyle bugün arasında "yüzeysel paralellikler" kurmaktansa temkinli olmayı, beklemeyi yeğliyordunuz.

Özel olarak Türkiye için Rusya'nın daha büyük bir düşman olduğunu belirttiğimizde, aramızda geçen konuşmalar dün gibi aklımda ağabey. Hani, neredeydi ülkemizde Sovyetlerin büyük yatırımları, alacakları, burjuvazi içinde yaygın ekonomik hakimiyet temelleri? Dıştan siyasi-askeri baskı ve bunun gölgesinde gelişen iç yıkıcılık mı? Yok canım, abartıyorduk biraz. TKP'yi fazla büyütmüştük gözümüzde. Yurdumuzda hüküm süren ekonomik bunalımın sadece ABD ile aramızdaki ilişkilerden değil, belki de daha fazla SSCB ile aramızdaki ilişkilerden kaynaklandığı; Moskova'ya karşı teslimiyetçi bir çizgi izleyen Ecevit'in, CHP'yi ve devlet dairelerini ardına kadar Sovyet taraftarlarına açtığı; bunların da yanlış siyasetler önermekten düpedüz üretimi baltalamaya kadar çeşitli yöntemlerle Türkiye'yi çözümsüzlüğe itmeye ve zayıf halka haline getirmeye çalıştıkları yolundaki tahlillerimiz de sizi götürürdü sizce. "Biraz Sovyetik" olsalar da alt tarafı iyi, demokrat, solcu insanlar değiller miydi bunlar? Nasıl olur da solu ve sağı artık Rusya'ya karşı tavır alıp almamaya göre ayırabilirdik? İçsel sınıf tutumunu unutup her şeyi dış kıstaslara göre yargılamak, bizi bir "kısa devre" içine sürüklemiyor muydu acaba? Hayır, "halkın zamlardan başka bir şey görmediği" bugün, muhayyel bir sosyal-faşizm tehlikesine yüzünüzü dönmektense temkinli olmayı, beklemeyi yeğliyordunuz.

İşte Afganistan, ağabey. 1975'ten bu yana, Sovyetlerin dolaylı veya dolaysız bir müdahale yoluyla el koydukları beşinci ülke. Angola, Etyopya, Güney Yemen ve Kamboçya'nın üzerine eklenen son halka. Aynı dönemde Üçüncü Dünyaya karşı bırakalım beş, bir tek müdahalesi bile olmayan, olamayan Amerika, İran'a el süremezken, Rus paraşütçülerince bir gecede çiğnenen diyar.

İşte Türkiye'de TKP'nin Şubat operasyonu, ağabey. Son Ören toplantısından sonra, DİSK'in başına CHP'nin desteğiyle gelmiş Baştürk'ün ağzında, bir "Ortadoğu'daki güç dengesini değiştirmek" lafı. Bizim Radyo'dan başlayıp Politika gazetesinin sütunlarına vuran "tüm bu direnişleri genel bir eylem birliği potasında eritmek, politik bir muhteva kazandırmak ve politik bir savaşıma dönüştürmek" (1) çağrıları. Bakın: AP-CHP koalisyonuna "hayır" diyerek Afganistan'ın işgaline "evet" diyenler aynı insanlar. Ve krediler gelip üretim artmaya başlamadan önce, ülkeyi hemen kargaşalığa boğmak için başlatılan hedefsiz ve şartsız bir genel grevin, "biraz Sovyetik" danışmanlarının esiri Ecevit tarafından koltuklanısı.

Geçenlerde televizyonda bir dizi-film vardı ağabey. Yaşlı bir spiker, en iyi arkadaşının ölümünden yıllar yılı genç bir meslektaşını haksız yere sorumlu tutmuş. Bu onda bir fikri sabit haline gelmiş ve ters yöndeki bütün belirtilere tıkamış kulaklarını. Derken öğreniyor. Son sahnede seyirciye dönüyor ve "Gerçek bir inanç işidir" diyor, "Bense gerçeği aramak için gerekli inanç ve cesareti kaybetmiştim..."

Çok sevdiğim, saydığım ağabey. Gerçekleri kabul etme cesaretini ne zaman göstereceksiniz?.

Notlar:

1 Kemal Daysal, "Açmazda Olanlar ve İşçi Sınıfımız"; Politika, 16 Şubat 1980, sayfa 2.

HALKIN SESİ

GAZETEMİZİN SAHİBİ 45 MİLYON HALKTIR

Bütün öğrenci arkadaşlara sesleniyoruz

ZORBAYA BOYUN EĞMEK, ONUN İŞTAHINI KABARTIR

1979-1980 öğretim yılına nasıl girdik?

Bu öğrenim yılına o zamanın idaresinden destek alarak 3 yıl gençliğe baskı ve zorbalık uygulayan, öğrencilerden haraç toplayan, yol kesen, kısacası 3 yıl boyunca çile çektiren ÜGD'lileri alt ederek girdik.

Biz okulumuzda birlik, barış istiyoruz. Hiç bir arkadaşımızın düşüncesinden dolayı dövülmesini istemiyoruz. Her öğrencinin fikirlerini serbestçe söyleyebileceği demokratik bir ortamın yaratılmasını, öğrenciler arasında düşmanlığın değil, dostluk bağlarının oluşup kuvvetlenmesini istiyoruz.

Bütün öğrencilerin arzusu, isteği bu olmasına rağmen kendilerine devrimciyim diyen ancak devrimcilikle uzaktan yakından hiç bir ilgisi olmayan bir avuç sahte solcuyla karşı karşıya kalıyorlardı. Bunlar da geçmişte ÜGD'li zorbaların yaptıklarından zerre kadar eksik olmamaya ve öğrencilere baskı uygulamakta onlardan hiç mi hiç geri kalmamaya özen gösteriyorlardı. Bunlar da kendilerinden olmayan, kendileri gibi düşünmeyenleri koridorlarda, tuvaletlerde tek tek yakalayarak, "ulan sen faşist misin" deyip dövüyorlar, haraç topluyorlardı.

Yarıyıl tatiline kadar okuldaki durum, başını İGD'lilerin çektiği bir avuç sahte solcunun zorbalığına karşı bütün gençliğin mücadelesi şeklinde sürdü.

Demirel hükümetinin sürgün ve kıyımları bizim okulda da sürdü. Tatile gireceğimiz son gün 7 öğretmenimiz açığa alındı ve bir kısmı da başka yerlere sürüldü. Bunların arasında müdür ve müdür yardımcıları da var. Tatil içinde Celal Toprak'ı okul müdürü olarak getirdiler. Yeni gelen müdürün de neler yapacağı daha ilk günden belli olmaya başladı. Okullar tatil olmasına rağmen yanına 15-20 komandoyu alarak okula gelmiş. Bu saldırganlar gelir gelmez okulun bitişiğindeki kahvehaneye saldırarak camları, masaları kırarak tahrip etmişlerdir. Yine aynı gün bu şahıslar okulun etrafında sağa sola ateş edip mahallede terör estirmişlerdir. Hatta yeni gelen müdür komandoları okula alacağını ve solcu öğrencileri okuldan atacağını herkesin içinde çekinmeden söylemiştir.

Bütün bunlar gösteriyor ki, ikinci dönem birtakım tertipler hazırlanıp sahnelenmek istenmektedir. Okula alınacak ÜGD'li zorbalar idareden de destek olarak çeşitli kışkırtmalara girişip öğrencilere saldırmak isteyecekler. Okulda kargaşa çıkartıp birçok arkadaşımızın okuldan atılmasını sağlamaya çalışacaklar.

Biz öğrencilere büyük görevler düşmektedir.

Bizler tahriklere ve hatalı boykotlara, çeşitli provokasyonlara gelmemeliyiz. Çünkü bu tür şeyler zorbaların ekmeğine yağ sürecek, onların okula yerleşmelerini kolaylaştıracaktır.

Geçmişte sahte solun etkisinde kalmış, birtakım yanlış eylemlere karışmış arkadaşları o safları terketmeye birlikte mücadeleye çağırıyoruz. Sahte solun zorbalığına tepki gösteren, ÜGD saflarına giden arkadaşları da birlikte mücadeleye çağırıyoruz. Çünkü ÜGD bir cinayet örgütüdür. O da gençliği birbirine düşman etmek isteyen, öğrencilere saldıran bir cinayet yuvasıdır.

Zorbaya boyun eğmek, onun iştahını kabartacaktır. Bu zorbalara boyun eğmeyelim.

Fevzi Çakmak Lisesi
Öğrencileri Adına
Devrimci Liseliler Birliği
Sekreteri
FAHRİ EDİZ

MALATYA İlgililerin dikkatine!

Komandolar Doğanşehir'de yeni tertipler peşinde

Ben Doğanşehir'de oturan bir vatandaşım. İlçemizde 5 Ocak günü Fevzi Kara isminde bir gencin, kişisel sebeplerden ötürü MHP'li Adnan Çiftçioğlu'nu öldürmesiyle MHP'liler tam da istediklerini buldular. Geçmişten beri olay çıkarmak için aradıkları fırsat ellerine geçti.

6 Şubat günü Çığlık Köylülerinin arabasını kurşun yağmuruna tuttular. Arabadakiler arabanın içine yatarak canlarını korumaya çalıştılar, Erdoğan Yılmaz adındaki genç hafif olarak yaralandı.

Saldırganların başını MHP'li olarak tanınan Ziya Karahan, Nüvit Doğan ve Halit Güler'in çektiği saldırıya uğrayanlar tarafından tespit edildi. Olaydan sonra saldırganlar kaçtılar, Nüvit Doğan yakalanarak Elazığ'a götürüldü. Diğer iki saldırgan ise hâlâ yakalanamadı.

Fevzi Kara adlı gencin olaydan sonra kaçarak Asipınar denilen Mahalleye sığınmasından sonra jandarma ve polis mahallede arama yaptı. Fevzi Kara'nın sığındığı evde Hatun Erdoğan adlı kadının üzerinde 2 adet 7.65 çapında silah bulan polis evdekileri gözaltına aldı. Hatun Erdoğan, Seyhan Erdoğan, Abuzer Karaman'ın yakınları aradan 10 günden fazla zaman geçtiği halde haber alamadıkların., durumdan endişe ettiklerini söylediler.

BİR OKUYUCU

MİRASÇILIK İLANI
980/35 Tereke
İstanbul 13cü Sulh Hukuk Hakimliğinden

Beyoğlu Tarlabaşı Ekremtur sokak 4/1'de ikamet etmekte iken vefat eden Yervant Süren mirasçılarının işbu ilan tarihinden itibaren 3 ay içinde mahkememize müracaat etmeleri, aksi halde terekenin hazineye devredileceği M.K.bub 534/1ci maddesi gereğince ilan olunur.

(Basın:1513-214)

BAKIRKÖY 2. İCRA MEMURLUĞUNDAN GAYRİMENKUL SATIŞ İLANI
1979/3700

Bir borçtan dolayı hacizli olup paraya çevrilmesine karar verilen Bakırköy Kocasinan köyü Bahçelievler mevkinde kain (13) pafta 2477 parsel sayılı ve 222.70 M2 miktarlı arsa dahilinde inşa edilmiş kargir apartımanın zemin katına 8/234 arsa paylı (4) nolu meskenin tamamı Bakırköy 2. İcra Memurluğunda açık artırma suretiyle satılarak paraya çevrilecektir.

GAYRİMENKULUN İMAR DURUMU: Kocasinan Belediyesinin Fen işleri şefliğinin 16/1/1980 gün ve bila sayılı imar durumu belgesinde: Bina yüksekliği 18.50 M. Bina derinliği kroki gibi, ön bahçe mesafesi 3.00M. Komşu mesafesi bitişik, arka bahçe mesafesi 3.00M. ve bitişik nizam şeklinde inşaata müsaade edilmektedir.

GAYRİMENKULUN EVSAF VE KIYMETİ: Yukarda bahis konusu gayrimenkul: Bakırköy Kocasinan Köyü, Bahçelievler mevkiinde, Şirinevler'e giden eski İstanbul-Edirne asfaltı üzerinde Sultanselim Sokağında 13 pafta, 2477 parsel sayılı, 222.70 M2 miktarlı arsa dahilinde B.A.Karkas olarak inşa edilmiş 18 nolu ELÇİ isimli kargir apartımanın zemin katında 8/234 arsa paylı (4) nolu dairesidir. Dairede: Girişte bir antre, bir koridor, bir salon alaturka bir tuvalet, bir mutfak, iki oda ve bir banyodan ibaret olup, inşaat sahası takriben 60 M2 civarındadır. Banyodan gayri bütün zeminler marley döşeli olup apartıman inşaatında kullanılan malzeme ve işçilik birinci sınıftır. Mutfakta: Sabit beton tezgah, üzeri ve cephesi 4 sıra fayans kaplı, altında ve cephe duvarında muntazam dolapları bulunmaktadır. Banyoda: Gömme bir küvet, bir kazan, bir lavabo, bir klozet mevcut olup, duvarları 1.50 metre irtifaına kadar fayansla kaplıdır. Dairede elektrik ve su mevcuttur. Halen boş bir vaziyettedir. Apartmanın mevkii, imar durumu, tarzı inşaası, kullanılan malzemenin cinsi ve kıymete müessir bütün hususlar göz önünde tutularak bugünkü emsal alım, satım rayicine göre zeminkatta 8/234 arsa paylı (4) nolu dairenin tamamına (720.000.00) yediyüz yirmi binlira kıymet takdir edilmiştir.

SATIŞ ŞARTLARI: 1)Satış 14/4/1980 tarihinde pazartesi günü saat 10.30 ile 11.00 arası Bakırköy 2. İcra Memurluğunda açık artırma suretiyle yapılacaktır. Bu artırmada tahmin edilen kıymetin %75'ni ve rüçanlı alacaklılar varsa alacakları mecmuunu ve satış masraflarını geçmek şartı ile ihale olunur. Böyle bir bedele alıcı çıkmazsa encok artıranın taahhüdü baki kalmak şartı ile ikinci açık artırma aynı yerde 24/4/1980 tarih, perşembe günü saat 10.30 ile 11.00 arası yapılacaktır. Bu artırmada darüçanlı alacaklıların alacağını ve satış masraflarını geçmesi şartıyla en çok artırana ihale olunur.

2)Artırmaya iştirak edeceklerin tahmin edilen kıymetin %10'u nisbetinde pey akçesi veya bu miktar kadar milli bir bankanın teminat mektubunu vermeleri lazımdır. Satış peşin para iledir, alıcı istediğinde 20 günü geçmemek üzere mehil verilebilir. Dellaliye resmi, ihale pulu, tapu harç ve masrafları alıcıya aittir. Birikmiş vergileri satış bedelinden ödenir.

3)İpotek sahibi alacaklılarla diğer ilgililerin (İlgililer tabirine irtifak hakkı sahipleri de dahildir) bu gayrimenkul üzerindeki haklarını hususiyle faiz ve masrafa dair olan iddialarını dayanağı belgeler ile onbeş gün içinde dairemize bildirmeleri lazımdır, aksi takdirde hakları tapu sicili ile sabit olmadıkça paylaşmadan hariç bırakılacaktır.

4)Satış bedeli hemen veya verilen mehil içinde ödenmezse İcra ve İflas Kanununun maddesi gereğince ihale feshedilir, ikinci ihale arasındaki farktan ve %10 faizden alıcıya kefiloğlu mesul tutulacak ve hiç bir hükme hacet kalmadan kendilerinden tahsil edilecektir.

5)Şartname ilan tarihinden itibaren herkesin görebilmesi için dairede açık olup masrafı verildiği takdirde isteyen alıcıya bir örneği gönderilebilir.

6)Satışa iştirak edenlerin şartnameyi görmüş ve münderecatını kabul etmiş sayılacakları başkaca bilgi almak isteyenlerin 1979/3700 sayılı dosya numarasıyla memurluğumuza başvurmaları ilan olunur. 29/2/1980

(Basın:1521-212)

demokrat gözüyle

lütfü oflaz

Tasarrufa gel tasarrufa!

Ülke ekonomisine katkıda bulunmak amacıyla AP'li parlamenter hanımları yurt çapında bir tasarruf kampanyası başlatmayı kararlaştırmış.

Bunun için de AP Genel Merkezinde bir toplantı yapılmış.

Toplantıya şık kıyafetleri, sırtlarındaki pahalı kürkleriyle yüze yakın AP'li parlamenterin eşi katılmış.

Hele hele Bayan Çağlayangil'in son Avrupa gezisinde satın aldığı 'mink' kürkü, toplantıya katılanların gözlerini kamaştırmış...

Derken efendim, Pat-Mal sigaraları yakılmış ve toplantı başlamış...

Sırasıyla söz alan konuşmacılar, ülkemizin içinde bulunduğu ekonomik darboğazdan çıkabilmesi için bütün Türk kadınlarını tutumlu olmaya ve tasarruf yapmaya çağırmış.

Şimdi mikrofonlarımızı, tarihi önemi büyük olan bu toplantıya bağlıyoruz.

Ve sizlere, AP'li hanımların konuşmalarını banttan sunuyoruz.

1.Konuşmacı:
"Arkadaslar!

Ülkemizin içinde bulunduğu döviz sıkıntısını dikkate alarak, yılda birkaç kere çıktığımız Avrupa seyahatlerinin sayısını bire indirelim...

Bütün Türk kadınlarını da yılda yalnızca bir kere Avrupa seyahatine çıkmaya davet edelim." (Alkışlar...)

●●●●●

2.Konuşmacı:
"Hanımlar!

Yabancı marka özel arabalarımızı satıp, yerine yerli arabalardan alalım...

Bütün Türk kadınlarını da yerli araba kullanmaya çağıralım..." (Alkışlar...)

●●●●●

3.Konuşmacı:
"Bayanlar!

Evimizdeki süs köpeklerini Amerikan mamasıyla değil, Türk mamasıyla besleyelim...

Bütün Türk kadınlarından da evlerindeki süs köpeklerini bu şekilde beslemelerini isteyelim." (Alkışlar...)

●●●●●

4.Konuşmacı:
"Konuklar!

Bundan sonra giyeceklerimizi ve süs malzemelerimizi Fransız modaevlerinden almayıp, bu gibi ihtiyaçlarımızı Türkiye'deki modaevlerinden karşılayalım...

Bütün Türk kadınlarına bu konuda da örnek olalım..." (Alkışlar...)

●●●●●●●●●●●

Yayınımızı burada kesiyoruz.

Ülke kadınlarına son bir hatırlatma yapmak istiyoruz.

Demek ki neymiş?

Artık yılda bir kere Avrupa seyahatine gidilecekmiş...

Yabancı marka özel arabalarınız, yerli otomobile cevrilecekmiş...

Köpeklerinize Amerikan maması yerine, Türk maması yedirilecekmiş...

Giyim ve süs malzemeleriniz Fransız modaevlerinden değil Türkiye'deki modaevlerinden temin edilecekmiş...

Duydunuz mu ülkemizin kadınları? Bundan sonra, böylesine tutumlu olacak, tasarruf yapacaksınız...

AP'li parlamenter hanımlarının çağrısına uyup, eh artık bu fedakarlığa (!) katlanacaksınız...

Maksat vatan kurtulsun...

Yeni tasarruf kampanyanız hayırlı, uğurlu olsun.

BULMACA

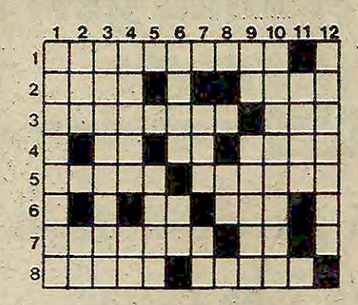

SOLDAN SAĞA- 1) Genelkurmay Başkanımız. 2) Araç- Süleyman Demirel'e çoban iken verilen isim. 3) Afganistan'ın eski kralı- Bir emir. 4) Bir renk- Tersi bir harfin okunuşu- Tersi Yugoslavya'nın devlet başkanı. 5) Afganistan milletine mensup kimse- Trakya'da bir ova. 6) Müzikte dur işareti- Geri. 7) İskambilde birli- Bir meyva- Bir ajansımızın simgesi. 8) Rus para birimi- Hoş kokulu yaprakları olan bir ağaç.

YUKARIDAN AŞAGIYA- 1) Rus işgalcilerinin yoğun direnişle karşılaştıkları Afganistan'da bir şehir. 2) Bir göz rengi- Tersi akıl. 3) Tersi Afrika'da bir bölge. 4) Eski bir Türk hükümdarı- Bir uzvumuz. 5) Tersi Yunan Mitolojisinde Paris'in karısı. 6) Tersi Uşak'ın bir kazası- Samaryumun simgesi. 7) Tersi İspanya'da ayrılıkçı Bask. örgütünün kısa adı- İsim. 8) Eski Mısır'da bir tanrı. 9) Tersi bir harfin okunuşu- Tersi ünlü bir kamyon markası. 10) Esprili konuşan. 11) Lanetlenmiş, melun. 12) İzmir'de olaylara sahne olan bir semt ismi.

DÜNKÜ BULMACANIN ÇÖZÜMÜ

	1	2	3	4	5	6	7	8	9	10	11	12
1	A	J	D	A	P	E	K	K	A	R	■	A
2	B	A	B	R	A	K	■	■	S	İ	■	D
3	A	K	A	D	■	■	O	M	U	R	G	A
4	N	A	■	A	Z	E	R	İ	■	E	R	■
5	A	R	K	■	A	R	K	A	N	S	A	S
6	■	T	R	A	B	Z	O	N	■	K	M	■
7	M	A	A	S	■	A	■	■	O	O	■	O
8	E	■	M	İ	■	K	I	R	A	Ç	■	M

Fiyatı	Ressamın Adı	Tablonun Adı	Adet	Tutarı
20 TL.	Aysu Koçak	Hasat	.....	.....
50 TL.	Ramiz Aydın	Oduncular	.....	.....
100 TL.	Ramiz Aydın	Kağnı	.....	.....
100 TL.	Ali Demir		.....	.....
250 TL.	Kasım Koçak	Madenciler	.....	.....
500 TL.	Kasım Koçak	Aydınlık	.....	.....
		TOPLAM	.....	.....

Yukarıda cins ve miktarını belirttiğim kartlardan ödemeli olarak gönderiniz.

İsim: .....

Adres .....

Aydınlık kartları isteme kuponu

İsteme Adresi:
Molla Fenari Cad.
Çağaloğlu/İstanbul
Posta Çeki No:
BAYAŞ–AYDINLIK
11 83 46
Hesap No:
BAYASBASINYAYIN AŞ.
İş Bankası Türbe Şubesi
21491 İstanbul

Not: 100 lirayı aşmayan kart talepleri için posta pulu gönderiniz.

NATO ÇEVRELERİ KAYGILI

DIE WELT

"Sovyetler, Batı Avrupaya yönelik yeni füzeler yerleştiriyor"

BONN (AA)

"Die Welt" gazetesi, Sovyetler Birliği'nin, Varşova Paktına bağlı ülkelerin ileri bölgelerine 50 adet nükleer başlıklı "SS-22" tipi füze yerleştirdiğini bildirdi.

"Batılı istihbarat servislerinin" edindiği bilgilere dayanarak verdiği haberde gazete, menzilleri 100 kilometre olan yeni füzelerin, adım adım 750 kilometre menzilli "Scalebord"ların yerini alacağını ve 4500 kilometre menzilli "SS-20" füzelerinden olusan filoya katılacağını belirtti.

"Die Welt", "SS-20" ve "SS-22" füzelerinin, hareketli rampalardan fırlatılabilecek ve Batı Avrupa'ya yerleştirilecek "Pershing-2" ve "Cruise" füzelerini rampalarında imha edebilecek güçte olmalarından dolayı, NATO çevrelerinin endişe duyduğunu kaydetti.

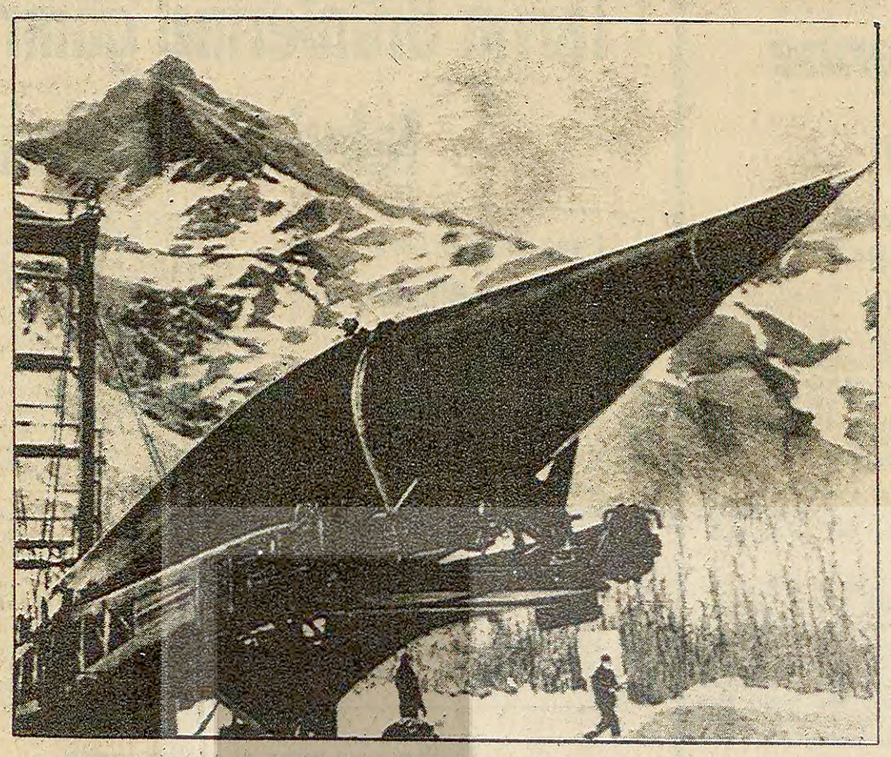

Brejnev yönetimi Batı Avrupa'ya yönelik hareketli füzelerin sayısını artırıyor

Rusya, Şili açıklarına 26 savaş gemisi gönderdi

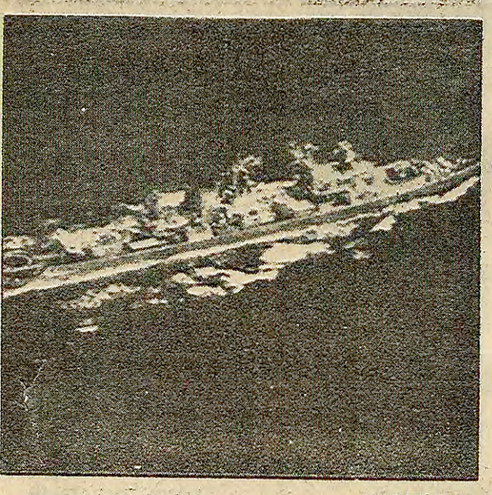

SANTİAGO

Sovyetler Birliği'nin Güney Amerika ülkelerinden Şili açıklarına çok sayıda savaş gemisi gönderdiği bildirildi.

Şili Dışişleri Bakanlığınca yapılan açıklamada, Şili kıyıları açıklarında bulunan 26 Rus savaş gemisinin Güney Amerika ülkelerini gözetlemekte oldukları belirtildi.

ORTADOĞU...ORTADOĞU...

Kuveyt, Fransa ile ortak savunma sanayi kuracak

KUVEYT/ŞAM

Kuveyt Dışişleri Bakanı Şeyh Sabah El Ahmet El Sabah, "El Yekta" gazetesine yaptığı açıklamada, ülkeninin Fransa veya gelişmiş diğer ülkelerle savunma sanayisi kuracağını bildirdi. Bakan, Körfez ülkelerinden bu proje katılan olup olmadığını belirtmedi.

Bu projenin cumartesi günü Fransa Devlet Başkanı Valery Giscard d'Estaing'in Kuveyt'e yapacağı ziyaret sırasında ele alınacağı sanılıyor; d'Estaing, ayrıca, Ürdün Suudi Arabistan, Katar, Bahreyn ve Birleşik Arap Emirlikleri'ni de ziyaret edecek.

Öte yandan, Sovyetler Birliği Devlet Başkanı Leonid Brejnev, Kuveyt'in milli bayramı dolayısıyla bir tebrik telgrafı göndererek, Kuveyt'le olan "iyi ilişkilerin" geliştirileceğini umduğunu söyledi. Kuveyt yetkilileri de Brejnev'e cevabi bir teşekkür mesajı gönderdi.

"MÜSLÜMAN KARDEŞLER"

Yüksek düzeyde bir Suriyeli yetkili, "Müslüman Kardeşler" örgütüne üye çok sayıda insanın tutuklandığını ve bu kişilerin yakın zamanda yargılanacaklarını açıkladı.

"Müslüman Kardeşler"in ABD ve İsrail ajanları olduğunu ileri süren yetkili, bu ülkeleri Lübnan'daki son gergin durumdan sorumlu tuttu.

NİL NEHRİ

Mısır Devlet Başkanı Enver Sedat'ın yardımcısı Seyit Marey, İsrail'e, Necef Çölünün sulanması için Nil nehrinden sulama olanağı sağlanacağı şeklindeki haberleri yalanladı.

Menkul Satış ilanı
İstanbul 12nci İcra Memurluğundan
1979/16600

Mahcuz olup satılmasına karar verilen 60.000 TL kıymetinde Juki marka tam yağlı komple sanayi dikiş makinası ve Cansev komple tam yağlı sanayi dikiş makinasının ilk açık artırması 6/3/1980 günü saat 12.30-12.45 arası İst, Vefa Hirmet sk, No:32'de yapılacaktır. O gün verilecek bedel muhammen kıymetin %75'ni bulmadığı takdirde 7/3/1980 günü aynı mahal ve saatte 2nci artırması yapılarak en çok artırana ihale edilecektir. Dellaliye ve ihale damga resmi alıcıya ait olup talipilerin mahallinde bulunacak memura müracaatları ilan olunur.
26/2/1980
(Basın:1517-216)

KARANLIK BASKININ ARKASINDA MOSKOVA MI VAR?

Rus Elçisinin Kolombiya'daki baskından haberdar olduğu sanılıyor

- Sovyet elçisi, baskından önce Varşova Paktı üyesi 3 ülkenin temsilcisini uyardı
- Panama'daki elçilik işgali sona erdi

BOGOTA (AP)

Kolombiya'nın başkenti Bogota'da Dominik Cumhuriyeti Büyükelçiliğinde tedhişçilerin işgali sürerken, ABD'li bir yetkili eylemle ilgili bir açıklama yaptı.

İsminin açıklanmasını istemeyen yetkilinin Washington'da yaptığı açıklamaya göre, Dominik Cumhuriyetinin Kuruluş Günü dolayısıyla Büyükelçilikte yapılan desmi davete Varşova Paktı üyesi 4 ülkenin büyükelçileri de çağrılmıştı. Rus Büyükelçisi, baskından yaklaşık 45 dakika önce törenden ayrılarak, kapıda beklemekte olan Çekoslovakya, Macaristan ve Romanya Büyükelçilerinin şoförlerine birer mektup verdi. Daha sonra mektubu alan üç Büyükelçi de törenden ayrıldı. Ardından da 30 kişilik tedhişçi grubu Büyükelçiliği bastı.

Washington'da elçilik baskını ile ilgili bilgi veren ABD'li yetkili, Rus Büyükelçisinin dışarı çıkmasıyla tedhişçilere bir işaret verdiğini ileri sürerken, gözlemciler Rus Büyükelçisinin baskından önceden haberdar olduğu görüşünde birleşiyorlar. Ancak kimi yetkililer de Rus Büyükelçisinin baskından önce töreni terketmesinin "Basit bir tesadüf" olarak nitelenebileceğini söylüyorlar.

Bilindiği gibi tedhişçiler siyasi tutukluların salıverilmesini, 50 milyon dolar fidye ve kendilerinin yabancı bir ülkeye gitmelerine izin verilmesini talep ediyorlar.

Baskın sırasında çıkan çatışmada yaralılar ve kadınlardan oluşan 13 kişilik bir grubu salıveren tedhişçiler, bazı arabulucular sayesinde Kolombiya hükümeti ile temaslarını sürdürüyor. Tedhişçiler uzun vadeli bir işgale hazır olduklarını söylüyorlar.

PANAMA'DAKİ BASKIN

Bu arada Panama'daki El Salvador Büyükelçiliğini işgal etmiş olan 16 öğrenci eylemlerini sona erdirip, binayı terketti. Panama'nın başkentindeki başka büyükelçilikleri de işgal etmeyi planladıklarını söyleyen öğrencilerin bir sözcüsü, "Halkın ezildiği ülkelerde öncü grupların ancak böyle mücadele verebileceklerini" iddia etti.

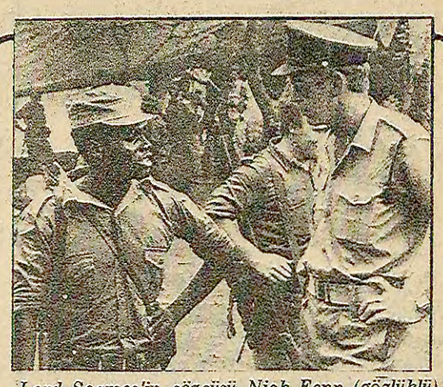

Lord Soames'in sözcüsü Nick Fenn (gözlüklü)

Zimbabve'de seçim sonuçları salı günü açıklanacak

SALİSBURY(AP)

Bağımsız ve barışçı Zimbabve'nin kurulması için siyahların üçte ikisinden fazlasının seçimlerde oy kullandığı bildirildi. Seçim sonuçlarının salı günü açıklanacağı ve Lord Soames'in parti liderlerinden birini hükümeti kurmaya davet edeceği belirtildi.

Bu arada seçimler sürerken ZANU lideri Mugabe görüşmelerde bulunmak üzere Mozambik'e gitti. Mugabe, Mozambik Devlet Başkanı Samora Machel'le görüştükten sonra Tanzanya'ya geçerek Nyerere ile görüşecek.

İngiliz yetkililer Mugabe'nin ani ziyaretinden hoşnut kalmadıklarını belirttiler. Lord Soames'in sözcüsü Nick Fenn, "Zimbabve'nin geleceğine başka yerde değil burada karar verilir" dedi. Mugabe'nin pazar gününden önce ülkeye döneceği bildirildi.

Bu arada, Afrika - Karayipler ve Pasifik Devletleriyle Avrupa Ekonomik Topluluğu Danışma Meclisinin Ortak Komite toplantısından sonra yayınlanan bildiride, AET hükümetleri ve şirketlerinin Güney Afrika'daki yatırımlarını durdurması istenirken, Güney Afrika birliklerinin de Zimbabve'den çekilmeleri talep edildi.

Arap Birliği Tunus-Libya uyuşmazlığı konusunda karar aldı

TUNUS

Libya - Tunus uyuşmazlığı için toplanan Arap Birliği, çözüm için, beş ülkenin hazırladığı karar tasarısını kabul etti.

Karar, her iki ülkenin karşılıklı olarak sürdürdükleri suçlamalara son vermelerini ve ilişkilerin normale dönmesini içeriyor.

Arap Birliği ayrıca, iki ülke arasındaki anlaşmazlığı gidermek üzere yapacakları girişimleri izlemekle görevli bir komite oluşturulmasına da karar verdi. Komite gerektiğinde Arap Birliğini olağanüstü toplantıya çağırabilecek.

Çin Komünist Partisi, Liu Şaoşi'nin itibarını iade etti

PEKİN

Ajanslar, Çin Komünist Partisinin (ÇKP), Kültür Devrimi sırasında "revizyonist" olarak nitelenen ve görevinden alınan eski Devlet Başkanı Liu Şaoşi'nin itibarını resmen iade ettiğini bildiriyor. ÇKP Merkez Komitesinin 22-23 Şubat tarihlerinde yaptığı toplantıda, Liu Şaoşi'yi eleştiren bazı kadrolar da görevlerinden istifa ettiler.

Merkez Komitesinin diğer bir kararında da "uygun bir zamanda" Liu Şaoşi'yi anma toplantısının yapılması kararlaştırıldı.

Büyük Proleter Kültür Devrimi sırasında "Çin'in Kruşçev'i" olarak adlandırılan Liu Şaoşi, Devlet Başkanlığı görevinden alınmış ve daha sonra adından sözedilmemişti. Ancak, son iki yıl içinde, Liu Şaoşi'nin Lin Biao ve Dörtlü Çete tarafından haksız yere suçlandığı yazılmıştı.

İstifa ettikleri açıklanan dört Siyasi Büro üyesi ise şunlardır: ÇKP Başkan Yardımcısı ve Mao Zedung'un kişisel muhafızı olan Vang Dungsing, Başbakan Yardımcısı ve Pekin Askeri Birlikleri Siyasi Komiseri Çi Tengkuey, Pekin eski Belediye Başkanı Vu Teh Başbakan Yardımcısı ve geçen aya kadar Pekin Birlikleri Kumandanı Çen Silien.

Öte yandan yeniden düzenlenen ve 10 kişiden oluşan Parti Sekreterliğinin Genel Sekreterliğine Hu Yaobang atandı. Hu Yaobang, Seçuan Eyaleti Birinci Sekreteri Zhao Ziyang'la birlikte Merkez Komitesi Daimi Komitesine atandı.

ÇKP Merkez Komitesi ayrıca, Anayasanın 45. maddesinin değiştirilmesini önerdi. Buna göre Çin vatandaşlarının "özgürce konuşma, fikirlerini serbestçe dile getirme, büyük tartışmalar düzenleme ve duvar gazeteleri yazma hakkına sahip olduğunu" belirten 45. madde, "vatandaşlar, konuşma, haberleşme, basın, toplantı yapma, dernek kurma, yürüyüş düzenleme, gösteri yapma özgürlüğüne ve grev yapma özgürlüğüne sahiptir" şekline getirilecek.

Brejnev'in önerisi: Afganistan'da seçimler yapılsın, ama bize karşı bir hükümet seçilmesin!

Kremlin diplomatik manevralarını sürdürüyor

- *Amerikalı işadamı Hammer, Brejnev'le Afganistan sorununu görüştü*
- *AET, İngiliz tezlerini geliştirerek bir plan hazırlıyor*
- *Hindistan ve Cezayir, Afgan sorunu "bahane edilerek" bir "anti-Sovyet" siyaseti izlenmesine karşı*
- *Hodding Carter: "Afganistan Rusya'nın nüfuz alanı içinde olabilir!"*

DIŞ HABERLER SERVİSİ

Sovyetler Birliği yönetiminin, Afganistan'da karşılaştığı güçlükleri aşabilmek için çeşitli diplomatik girişimlerini sürdürdüğü bildirildi. Moskova'da bulunan Batılı gözlemciler, Kremlin'in son zamanlarda AET'nin önerdiği "Tarafsız Afganistan" tezi konusunda çeşitli çalışmalar yaptığını belirtiyorlar. Bu çalışmaların şimdilik gayri-resmi yoldan Batıya aktarıldığı öğrenildi.

Sovyet vatandaşı olan, Leonid Brejnev'e yakınlığı ile tanınan Victor Louis adındaki bir "gazetecinin" İngiltere'de yayınlanan "Evening News" gazetesine gönderdiği bir makale dikkat çekti. Söz konusu makaleye göre, Brejnev, ABD'nin ve Afganistan'ın komşularının güvence vermesi halinde Rus askerlerini geri çekecek. Öte yandan, Louis'in yazdığına göre, Brejnev, Afganistan'da Birleşmiş Milletler Barış Gücünün kurulmasını hatta, bu ülkede "Hür seçimlerin" yapılmasını kabul edecek. Ancak Brejnev'in bir koşulu var: Seçimlerden sonra "Sovyet aleyhtarı" bir hükümet işbaşına getirilmesin.

Ajanslar, Victor Louis'in arasıra Batılı gazetelere makale veya haber gönderdiğini ve kendisinin aslında Kremlin ile Batı Avrupa arasında gayriresmi bir arabulucu gibi çalıştığını belirtiyor.

HAMMER—BREJNEV GÖRÜŞMESİ

Öte yandan Brejnev'in yakın çalışma arkadaşlarından Zamyadin'in "Litteraturnaya Gazetta"da yayınlanan makalesi ve Brejnev'in Amerikalı bir işadamı ile yaptığı görüşme, Sovyet basın-yayın organlarında önemli bir yer buldu.

Zamyadin, güvence verildiği takdirde Afganistan'daki Sovyet birliklerinin çekileceğini tekrarlarken, Moskova ile Washington arasında yumuşamanın gerekliliğini öne sürüyor.

TASS'ın bildirdiğine göre, "Occidental Petroleum" şirketinin başkanı Armand Hammer Brejnev'le yaptığı özel görüşmeden sonra gazetecilere yaptığı açıklamada, Sovyet liderinin Carter'dan "Etkisini kullanarak" Pakistan'daki Afgan "Asi kuvvetlerini" tasfiye etmesini ve direnişçilere yardım etmemesini istediğini söyledi.

"YUMUŞAMA"

Brejnev, Hammer ile yaptığı görüşmede, ABD ile SSCB arasındaki gerginlikten "üzüntü" duyduğunu söyledi. ABD'nin Sovyet saldırganlığı konusundaki yayınlarının gerçek dışı olduğunu iddia eden Brejnev şöyle konuştu:

"Hiç kuşku yok ki, Sovyetler Birliği, İran ve Pakistan üzerinde de bazı tasarıları olduğu yolunda ortaya atılan uydurma varsayımlar ve güvenliğine yönelik tehditler karşısında hareketsiz kalamazdı."

OLİMPİYATLARI KURTARMA

AP ajansının bildirdiğine göre, Moskova'daki Batılı gözlemciler, Brejnev'in barış sinyallerinin diplomatik bir manevra olduğunu belirtiyorlar. Bu kaynaklara göre, Kremlin Afganistan'da düştüğü çıkmazdan kurtulmak için ve ABD'nin önderlik ettiği direnişçi tutumu kırmak amacıyla zaman çalmaya çalışıyor. Sovyetler Birliği'nin özellikle haziran ayına kadar gerginliği azaltacak olimpiyatların boykot edilmesini önlemek amacında olduğu belirtiliyor. Kremlin'in bu durumda Afganistan batağında daha derinlere gitmesi yerine AET'nin önerisine sarıldığı yorumlar arasında yer alıyor.

Bu arada Federal Almanya Başbakanı Helmut Schmidt, parlamentoda, dış siyaset görüşmelerini açarken yaptığı konuşmada, Sovyetler Birliği'ni Afganistan'daki birliklerini geri çekmeye çağırdı ve aksi takdirde Moskova Olimpiyatlarını boykot edeceklerini ima yollu belirtti. Schmidt, "Moskova oyunlarına bütün ülkelerin atletlerinin katılacağı bir havanın yaratılması, Sovyetler Birliği'nin elindedir" dedi.

İNGİLİZ ÖNERİSİ VE MOSKOVA İLE TEMASLAR

İngiltere Dışişleri Bakanlığına yakın çevrelerin bildirdiğine göre, Lord Carrington'un 19 Şubatta Roma'da yapılan AET Dışişleri Bakanları toplantısında önerdiği "Tarafsız Afganistan" tezi daha da somutlaştırılarak yakında Moskova'ya sunulacak.

Avrupa Topluluğu üyesi dokuz ülkenin Dışişleri Bakanlarının yüksek düzeydeki yetkilileri, 28 Şubatta Roma'da bir araya gelerek, İngiliz tezleri ışığında, "Afganistan buhranını giderecek bir plan" üzerinde çalıştılar. Planın kısa süre içinde tamamlanarak, Sovyetler Birliği'ne sunulacağı bildiriliyor.

Öte yandan, Avrupa Topluluğu Afganistan planını hızla somutlaştırırken, Fransa Dışişleri Bakanlığı Genel Sekreteri Bruno de Leusse ve Siyasi İşler Dairesi Başkanı Gabriel Robin'in mart ayı başında Moskova'yı ziyaret edecekleri açıklandı. Fransa Dışişleri Bakanlığına yakın çevreler bu ziyaretin "büyük öneme" haiz olduğunu, söz konusu planın Fransızlar tarafından Kremlin yetkililerine sunulacağını bildiriyorlar.

Halen Londra ile Moskova arasında resmi ilişkiler yürütülmemesine rağmen, bazı gayri-resmi ilişkilerin gelişmekte olduğu da bildiriliyor.

Londra'daki diplomatik gözlemciler, AET'nin bu önerisinin gündeme gelmesi sayesinde, Sovyetlerin Afganistan batağından prestij kaybetmeden sıyrılma imkanına kavuşacağını söylüyorlar.

İslam Konferansının da AET'nin "Tarafsız Afganistan" tezini desteklediği belirtiliyor.

CARTER'IN TUTUMU

Carter yönetiminin, Afganistan'ın tarafsızlığı konusunda bir propaganda talimine girmeyeceğini Sovyetler Birliği'ne bildirdiği belirtildi.

ABD Dışişleri Bakanlığı sözcüsü Hodding Carter, ABD'nin Afganistan'ın Sovyet nüfuz alanında kalmasını kabul edebileceğini söyledi. Hodding Carter, "Herkes uzun süredir Afganistan'ın durumuna alışmıştı, bundan böyle de bazılarımızın buna katlanabileceğini sanıyorum" dedi.

Öte yandan, ABD Savunma Bakanı Harold Brown, Afganistan'daki direniş kuvvetlerinin ABD'nin Pakistan'a verdiği silahları kullandığını kabul etmekle birlikte, "ölümleri ve karışıklıkları yaratan Sovyetlerdir." dedi.

HİNDİSTAN VE CEZAYİR'İN TUTUMU

Bloksuz ülkelerin önderi Yugoslavya, Rus birliklerinin geri çekilmesi konusunda net bir tutum alırken, Hindistan ve Cezayir'in, "Afganistan olaylarını bahane ederek, Bloksuzlar içinde ayrılıklar ve dağınıklıklar yaratma" çabalarına karşı çıkacakları bildiriliyor.

Hindistan'ı ziyaret eden Cezayir Dışişleri Bakanı Muhammet Benyahya, Hintli meslektaşı Narasimha Rao ile görüştü. Görüşmeden sonra iki bakan, Bloksuzları "Anti Sovyet bir güce dönüştürme çabalarına" karşı koyacaklarını belirtti.

Ayrıca iki bakan, Afganistan sorununu çözmeyi ve Bloksuzlardan destek sağlamayı içeren 7 maddelik bir eylem planı üzerinde görüş birliğine vardı.

MUHALİFLERİN SİYASİ HAKLARI İADE EDİLİYOR

GÜNEY KORE'DE DEMOKRASİNİN SINIRLARI GENİŞLETİLİYOR

- Seçimler gelecek yıl

SEUL(AP)

Güney Kore Devlet Başkanı Çoi ile Başbakan Şin yeni seçimlerin gelecek yıl başında yapılacağını tekrarladılar.

Kore - Amerikan Derneğinin verdiği ziyafette bir konuşma yapan Başbakan Şin, Güney Kore'de siyasi gelişmenin, iktisadi, toplumsal ve kültürel gelişmeye kıyasla geride kaldığını kabul etti. Şin hükümetin, demokrasinin sınırlarını genişletmek için Anayasada değişiklik yapmaya niyetli olduğunu söyledi. "Bunu gerçekleştirirken toplumun tüm tabakalarının görüşlerini dikkate alacağız" dedi.

Şin, tüm sorunların birden çözülemeyeceğini, adım adım ilerlemek gerektiğini iddia ettiği ve "Kore halkının geçmişi dikkatli bir biçimde değerlendirmesi, doğru bir biçimde yargılaması, olumlu yönleri sürdürmesi, olumsuz yönleri değiştirmesi ve düzeltmesi gereklidir" dedi.

MUHALİFLERİN SİYASİ HAKLARI İADE EDİLİYOR

Güney Kore hükümetinin muhalefet lideri Kim Dae Jung ile birlikte 670 muhalifin siyasi haklarını geri vereceği bildirildi. Böylece Kim, gelecek seçimlerde Başkan adayı olabilecek.

ANKARA ELEKTRİK, HAVAGAZI VE OTOBÜS İŞLETME MÜESSESESİ GENEL MÜDÜRLÜĞÜNDEN (EGO)

1- Kuruluşumuzca,
500 Adet Vanderma armatürü camlı komple (verilecek resme ve şartnameye göre)
1500 " Vanderma armatür camlı (verilecek resme göre)
500 " Mantar tipi armatür komple (verilecek numuneye göre)
500 " Mantar tipi armatür camlı (verilecek numuneye göre)
önerge alma suretiyle satın alınacaktır.

2- İlgililer hazırlayacakları önergelerini alım koşullarında belirtilen miktarda TL geçici güvence ile birlikte 17/3/1980 pazartesi günü saat 17.00'a dek kuruluşumuz Yazı İşleri Müdürlüğüne vereceklerdir.

3- Bu işle ilgili şartlaşmalar Kuruluşumuz Ticaret Müdürlüğünden ücretsiz alınabilir.

4- Güvence verilmeyen önergeler değerlendirilmeyecektir.

5- Kuruluşumuz isterse kısmı sipariş yapabilir.

6- Her türlü gecikmeler ile telgrafla yapılacak önergeler kabul edilmez.

7- Kuruluşumuz 2490 sayılı yasaya bağlı değildir.

8- Teklifler en az 30 gün opsiyonlu olacaktır.

9- Her türlü yazışmalarda tic. 502-79/İE simgesi kullanılacaktır.

10- Teklif zarfının üzerine açılış tarihi dosya numarası ve bir pul, bir suret olacaktır ve teklifin ibaresi yazılacaktır.

11- Teklif mektupları daktilo ile yazılacaktır.
(Basın: 11641-211)

SÜMERBANK ATEŞ TUĞLASI SANAYİİ MÜESSESESİ MÜDÜRLÜĞÜNDEN

1- Müessesemizin Maden İşletmesi ruhsatı altında bulunan İstanbul'dan Sarıyer Demirci Köyü ve Uskumru Kil Sahalarımızdan İstihraç edilecek ±%25 toleranslı takriben 45.000 Ton Kil Müessesemiz Ambarlarına naklettirilecektir.

2- İhale 11.3.1980 salı günü saat 17.00'de Hisarönü (Filyos) taki Müessese binasında yapılacaktır.

3- Bu işle ilgili şartname Müessesemiz Ticaret Müdürlüğünden temin edilebilir.

4- Müessesemiz 2490 Sayılı Artırma ve Eksiltme Kanununa tabi değildir.
(Basın: 11518-209)

Bakırköy 1. İcra Memurluğundan
980/624 Esas

Ahmet İzzet Sarıgöllü: Kadıköy Moda Atıfet Sokak Öz Apt. B. Blok 3/1 de iken adresi meçhul.

Osman Adanır'a 21.800.00 lira ile masraflardan ibaret borcunuz için aleyhinize açılan icra takibinde, Adresinize gönderilen ödeme emri bila tebliğ iade edilmiş yapılan zapıta tetkikatında adresiniz tespit edilememiş olduğundan ödeme emrinin ilanen tebliğine karar verilmiştir. Kanuni süreye 30 gün ilave edilerek bu ilanın neşrinden itibaren 40 gün içinde bu borcu ve masraflarını yekununu ödemeniz takip mesnedi senet kambiyo senedi tebliğine haciz değilse 35 gün içinde mercie şikayet etmeniz takip mesnede senet altındaki imza size ait değilse yine bu 35 gün içinde ayrıca ve açıkca bir dilekçe ile İcra Dairesine bildirmeniz. Aksi takdirde İcra Takibindeki Kambiyo senedi altındaki imzanın sizden sadır sayılacağı imzanızı haksız yere inkar ederseniz 100 liradan 5000 liraya kadar para cezası ile mahkum edileceğiniz, borçlu olmadığınız veya borcun itfaa veya imhal edildiği veya alacağın zaman aşımına uğradığı hakkında bir itirazınız varsa bunu sebepleri ile birlikte 35 gün içinde tetkik merciine bir dilekçe ile bildirerek merciden itirazın kabulüne dair bir karar getirmediğiniz takdirde cebri icaraya devam edileceği itiraz edilmediği ve borç ödenmediği takdirde 40 gün içinde 74ncü madde gereğince mal beyanında bulunmaz veya hakikate aykırı beyanda bulunursanız hapiste cezalandırılacağınız ödeme emri tebliği yerine geçerli olmak kaydıyla ilanen tebliği olunur.
27.2.1980
(Basın: 1522-213)

konuklarımız

ZMİS Kongresi ve "Brejnev'in Sesi"

Erdal Öztürk

TIKP Zonguldak İl Yöneticisi

Bütün ön hazırlıkları tamamlanan ve 19-21 Mart tarihleri arasında yapılacak Zonguldak Maden İşçileri Sendikası (ZMİS) Kongresinde, sendikayı üç yıl yönetecek kişiler belirlenecek. Türkiye'de fırtınalı bir dönemin yaşandığı şartlarda toplanacak olan ZMİS Kongresi büyük önem taşımaktadır.

ZMİS Zonguldak Maden havzasının tek yetkili sendikasıdır. 55 bin üyeli bir sendikadır ve Türk-İş'e bağlı Maden Federasyonu üyesidir. ZMİS esas olarak AP'li ve CHP'li sendikacıların yönetime seçildiği bir sendikadır. Bugün ZMİS anarşiye karşı, milli birliği savunan, ancak Rusya'ya karşı çıkmaktan korkan, Rusya'yı sosyalist gören ve MHP'ye karşı açık ve kesin tutum almayan anlayışlara sahiptir.

Her üç yılda bir ZMİS seçimleri yapılmaktadır. Kongre öncesi 55 bin maden işçisi kendisini kongrede temsil edecek yeni yöneticilerini seçecek olan delegeleri seçerler. Delegelerden oluşan kongre ise üç yıl sendikayı yönetecek yönetici organları seçerler. Şimdiye kadar delege seçimlerinde ve yönetici organların seçiminde hep hatalı bir çizgi izlenmiştir. Delege seçimlerinde maden işçisinin sözü değil şeflerin ve başçavuşların sözü geçmiştir ve hep seçilenler - şef ve başçavuşlar olmuştur. Kongrede ise yine maden işçisinin dediği değil bir grup sendikacılığı kendine meslek edinmiş insanların dediği olmuştur. Bundan dolayı ortaya çıkan yönetimler maden işçisinin iradesini temsil eden yönetimler olmamıştır.

ZMİS'in bugüne kadarki icraatı ve bugünkü tutumu 55 bin maden işçisinin büyük çoğunluğu tarafından eleştirilmektedir. Maden işçisinin büyük çoğunluğu sendikanın tutumundan hoşnut değildir. Hatalı yönetim ve icraattan kurtulmak isteyen maden işçisi, öteden beri çeşitli çıkış yolları aramış veya önüne çeşitli çıkış yolları konulmuştur. Bu önerileri esas olarak iki şekilde gösterebiliriz:

1. ZMİS içinde muhalefet yaratarak yöneticileri ve sendikanın politikalarını değiştirmek,
2. ZMİS'i yıkmak, bunun için de havzada ayrı bir sendika örgütlemek.

Birinci eğilim ve istek havzada hakim olan istektir ve bütün maden işçisinin isteği de budur. Ancak bugüne kadar ZMİS yöneticilerini değiştirecek veya sarsacak şekilde bir muhalefet yaratılamamıştır. Geçen dönemlerde bu konuda bir gelişme olmuşsa da muhalefetin önderleri tasfiye edilerek muhalefet bastırılmıştır.

İkinci eğilim ve istekse havzada zayıf olan ve itibarı olmayan bir istektir. Maden işçileri bu öneriye şimdiye kadar pek itibar etmemiş ve bunu, kendisini ve ZMİS'i bölen bir öneri olarak değerlendirmişir. 55 bin maden işçisinin çözümü ZMİS içinde birleşerek, ZMİS'e sahip çıkarak aramasına karşı, ayrı bir sendika kurarak havzayı ve maden işçisini bölmeye çalışanlar ise sadece bir defasında sahte TKP ve diğer sahte solcu örgütler olmuşlardır. Rus uşağı bu işçi düşmanları, ZMİS içinde maden işçisini aldatamayacağını anlayınca geçtiğimiz yıllarda havzada naylon bir sendika kurarak maden işçilerini bölmeye çalışmışlardı. Ancak maden işçisinin adını bile duyamadığı bu sendika yıkılıp, yokolmaktan kurtulamamıştı.

Bugünkü durum nedir?

17 Aralıkta belirlenen delege adayları ocak ayında seçimlere katılmış ve bugün delegeler tespit edilmiş, maden işçisi kongreyi beklemektedir.

ZMİS seçimlerinde genellikle bütün havzada onlarca liste ve gruplar ortaya çıkar. Bu gruplar genellikle:

1. Siyasi kuvvetlere göre - partilere göre,
2. Atolye, bölüm ve bölgelere göre ayrılmaktadır.

Bugün seçimler için en yoğun faaliyet içinde olanlar ZMİS ve AP'dir. Bunlar seçimlerde en büyük başarıyı kazanacaklarından emin çalışmakta ve yönetimi kendilerinden başkasının alamayacağı düşüncesindedirler.

CHP'nin ise herhangi bir politikası yoktur. Taraftarlarını kendi başına bırakmıştır. Bunların bir kısmı bağımsız listelerde, bir kısmı sendika listelerinde yer alırken bir kısmı ise sahte TKP'ye terkedilmişlerdir ve bundan en çok yararlanan sahte TKP olmuştur.

Sahte TKP ise bölücülüğü ve yıkıcılığı artırmıştır. İşçiler tarafından itibar edilmeyen sahte TKP bir taraftan bölücülüğü devam ettirirken diğer taraftan da bütün gücüyle kendisinin kışkırtıcı ve bölücü olmadığını ispatlamak için işçilere yalvarmaktadır.

Delege seçimlerinde esas başarıyı ZMİS - AP ve kısmen CHP kazanırken bir kısım CHP'liler ise sahte TKP'nin aleti durumuna düşmüştür. Sahte TKP de bazı delegelikler kazanmıştır. Sonuçta seçimleri ZMİS - AP ve kısmen CHP ortaklığı kazanacaktır. Durum bunu göstermektedir.

"TABANIN SESİ"Mİ?
"BREJNEV'İN AYAKLARININ SESİ"Mİ?

ZMİS seçimlerine sahte TKP, 'Tabanın Sesi" adlı bir grup oluşturarak katıldı.

Zonguldak'a çok önem veren sahte TKP'nin daha evvel, havzaya başka bir sendika sokarak işçileri bölmeyi denemesine rağmen bu tutumundan vazgeçerek ZMİS içinde başarı kazanmak, içeriden işçiyi, sendikayı bölmek tutumuna girmesine yolaçan sebepler nelerdir?

Birinci sebep ZMİS'in işçiye karşı hatalı icraatı ve tutumu,

İkincisi ise Rusya önünde teslimiyet politikası yürüten ve sahte TKP'yi koruyan CHP'nin tutumudur.

ZMİS yöneticileri esas olarak işçiden kopuk

(Devamı sa. 7. sü. 1'de)

Karayolları 8.Bölge Müdürlüğünde işten çıkartılan bin işçinin yerine MHP'liler dolduruluyor

● İşten çıkartılan işçilere MHP' lilerin yönetimindeki sendikaya üye oldukları takdirde yeniden işe alınacakları şeklinde baskı yapılıyor

BİNGÖL (ÖZEL)

Bin kadar anlaşmalı ve geçici işçinin işten çıkartıldığı Karayolları 8. Bölge Müdürlüğüne bağlı işyerlerinde, atılan işçilerin yerlerine MHP'lilerin doldurulduğu bildiriliyor. İşten çıkartılan işçilere, MHP'lilerin yönetimindeki Elazığ Yol-İş Sendikasına üye oldukları takdirde, yeniden işe alınacakları konusunda baskı yapıldığı da gelen haberler arasında.

Bin işçi aralık 1979'da Yol-İş'ten ayrılıp Doğu-Yol-İş Sendikasına geçtikten hemen sonra, iş sezonu kapandığı gerekçesiyle işten atılmışlardı. İşçi kıyımını planlayan Elazığ MHP İl Yönetim Kurulu Üyesi ve Yol-İş yöneticisi Sıtkı Arslan'ın bir yandan boşalan yerlere MHP'lileri yerleştirirken diğer yandan da Yol-İş'ten ayrılan işçilere, yeniden sendikaya döndükleri takdirde işe alınacakları, aksi halde hiç bir zaman işe yeniden giremeyecekleri şeklinde baskı yaptığı bildiriliyor.

Bu konuda Bingöl 84. Şubede işten atılan 20 kadar işçi şunları söyledi:

"Bizler çoğumuz yıllardan beri çalışıyoruz. İş olmasına rağmen bizi işten attılar. Nitekim Doğu-Yol-İş üyesi olanlarımızı işten çıkardıktan sonra, yeni işçiler aldılar. Bu da haksız olarak işten atıldığımızı ispatlar."

Haksız yere işten atılan işçilerin, işe geri alınmaları için mahkemeye başvurdukları öğrenildi.

Maden-İş'in referanduma ve isticvaptan kaçması yetki sorununu çıkmaza sokuyor

Erdemir yetki ihtilafı dosyası tekrar Yargıtaya gönderildi

● **Yargıtay 4.Hukuk Dairesi önümüzdeki hafta davaya bakacak mahkemeyi belirleyecek**

KDZ.EREĞLİ (ÖZEL)

ERDEMİR'de yetkili sendikanın belirlenmesine ilişkin ihtilaf, Maden-İş Sendikasının referanduma ve isticvapa karşı çıkmasından sonra yeniden çıkmaza girdi. Dava dosyası tekrar Yargıtaya gönderildi. Daha önce Kdz. Ereğli Adliyesinde görevli sekiz hakimden yedisinin bakmaktan çekildikleri bu davada son olarak 25 Şubat günlü duruşmada, hakimin isticvap kararı vereceğini belirtmesi üzerine, Maden-İş avukatları taşkınlık yaratarak hakimi reddedeceklerini belirtmişler ve hakimin kararı yazmasına müdahale ettikleri için polis marifetiyle duruşma salonundan çıkartılmışlardı. Bu şartlarda duruşmaya devam edemeyeceğini bildiren hakim, dosyanın başkatipliğe iadesine karar vermişti.

Hakimin bu kararını, "davaya bakmaktan çekilme" olarak ele alan Kdz. Ereğli Adliyesinin, diğer 7 hakimin de daha önce davadan çekildiklerini dikkate alarak, davaya bakacak merciin tayin edilmesi için dosyayı Yargıtaya gönderdiği bildiriliyor. Buna göre, Yargıtay 4.Hukuk Dairesi, son kararı hakimin çekilmesi olarak değerlendirecek ve Kdz. Ereğli'de başkaca hakim bulunmadığını saptayacak olursa, davanın bir başka il ya da ilçe adliyesinde görülmesine karar vermesi gerekecek.

Bu aşamada, Maden-İş Sendikasının mahkemeye verdiği dilekçede, davanın Kdz. Ereğli'nin çok uzağında bir ile gönderilmesini istemesi işçiler arasında tepkiyle karşılandı. Devrimci Maden-İş Sendikası yetkilileri de, Maden-İş Sendikasının bu talebini, yetki sorununu işçilerin denetiminden uzaklaştırma oyunu olarak değerlendirerek, bu tutumu protesto ettiler.

Önümüzdeki hafta içinde sorunun Yargıtay 4.Hukuk Dairesince ele alınması bekleniyor.

MADEN-İŞ SEYDİŞEHİR'DE REFERANDUM İSTEDİ

ERDEMİR'de ve MKE işyerlerinde referandumdan kaçan Madin-İş Sendikası yöneticilerinin Seydişehir Alüminyum Tesislerinde referandum yapılmasını talep ettikleri öğrenildi. İşyerinde yetkili Türk Metal Sendikası Genel Başkanı Mustafa Özbek'e noter kanalı ile bir yazı gönderen Maden-İş Genel Başkan Vekili Murat Tokmak ve Genel Sekreter Mehmet Karaca, Seydişehir Alüminyum Tesislerinde referandum yapılmasını istediler ve bir hafta içinde kendilerine olumlu bir cevap verilmediği takdirde, referandum yapılması için mahkemeye başvuracaklarını öne sürdüler.

Bilindiği gibi Maden-İş Sendikası yöneticileri çeşitli zamanlarda yaptıkları açıklamalarda, referandumun bugünkü yasalara göre mümkün olmadığını iddia etmişler ve birçok işyerlerinde referandumdan kaçarak yetki ihtilaflarının çıkmaza girmesine yol açmışlardı.

Tekstil'in grevdeki işyeri sayısı 13'e yükseldi

İSTANBUL (AA)

DİSK'e bağlı Tekstil Sendikası grev kararı aldığı 77 işyerinden 13'ünde greve çıktı.

Son olarak İstanbulda 700 işçinin çalıştığı Dinarsu ile birlikte gervdeki fabrika sayısı 13'e, grevdeki işçi sayısı ise 6500'e yükseldi.

Halen Tekstil'in grevdeki işyerleri şunlar:

"Neyir, Sarper Çorap, ortel Örme Sanayi, Güven Boya, Muhteşem Kot İleri Mensucat, Kasar Boyacılık, Edip İplik, Anadolu Hisari Balat Fabrikası, Çerkesköy Gümüşsuyu tesisleri, Çerkesköy Dinarsu tesisleri, Bursa Bisaş tesisleri, İstanbul Dinarsu tesisleri.

SOSYAL SİGORTALAR KURUMU
GENEL MÜDÜRLÜĞÜ
MUHTELİF SAĞLIK ŞUBE VE RANT TESİSLERİNİN İHTİYACI OLAN TELEFON SANTRALLARININ TEMİN VE TESİSİ İŞİ İLANI

1- Eksiltmeye konulan iş muhtelif Sağlık Şube ve Rant Tesislerimizin ihtiyacı olan toplam 28 adet değişik kapasiteli telefon santrallarının temin ve tesis işi olup, ilk keşif bedeli 1979 yılı Bayındırlık Bakanlığı birim fiyatlarına göre 56.835.203. Tl. üzerinden ilanen teklif alma bu mümkün olmadığı takdirde pazarlık usulüne göre birim fiyat esası üzerinden ihale edilecektir.

2- İsteklilerin bu işe ait eksiltme evrakını ve eklerini Ankara'da Dr. Mediha Eldem Sokak No:30'da Genel Müdürlük Yapı İşleri Dairesi Başkanlığı Tesisat Etüd Proje Fen Heyeti Müdürlüğünde mesai saatleri dahilinde incelemeleri mümkündür.

3- Eksiltmeye girebilmek için isteklilerin:
a) 1980 yılına ait Ticaret Odası belgesini
b) Usulü dairesinde 1.718.806,09.-Tl. lık muvakkat teminatını,
c) Bu işe ait iştirak belgesini kapalı zarflarına koyacaklardır.

4- Bu işe ait iştirak belgesi alınma şekli: İsteklilerin en geç 12/3/1980 çarşamba günü mesai saati sonuna kadar bir dilekçe ile Sosyal Sigortalar Kurumu Genel Müdürlüğüne müracaat etmeleri (Müracaatda umumi evrak kaydı tarihi muteberdir. Telgrafla müracaat kabul olunmaz) ve dilekçelerine Bayındırlık Bakanlığından alınmış (G) grubundan müteahhitlik karnesi aslı veya noter tastikli sureti ile bu önemde benzeri bir işi tamamlayıp kabulleriniyaptırmış olduğuna dair ilgili daireden alınmış belge aslını veya noter tasdikli suretini, plan, teçhizat, taahhüt, referans ve teknik personel beyannameleri ile bu işin şantiye şefliğini ve fenni musuliyetini deruhte edeceğine dair bir elektrik mühendisinden alacakları noter tastikli taahhüt beyannamesini ve ihale evrakını tetkik ettiklerini gösterir Kurum Tesisat Etüd Proje Fen Heyeti Müdürlüğünden alınmış belgeyi eklemeleri lazımdır. Daha önce Kurumumuz ihalelerine katılan müteahhitlere yeterlik belgesinin verilmiş olması hiç bir zaman bu ihaleyi bağlamayacağı gibi bu evraklardan birisinin eksik olması halinde yeterlik belgesi verilmez.

5- İstekliler gerçek kişi veya tüzel kişi olacaklardır.

6- İsteklilerin eksiltme şartnamesinde verilen izahat dairesinde hazırlayacakları teklif mektuplarını 17/3/1980 tarihine rastlayan pazartesi günü mesai saati sonuna kadar SSK Genel Müdürlüğü Mithat paşa Cadde No:7 Sıhhıye/ANKARA adresinde Malzeme Dairesi Başkanlığı evrakına vermeleri veya bu saatte komisyon başkanlığında bulunacak şekilde adeli taahhütlü olarak postalamaları lazımdır. Postad vaki gecikmeler kabul edilmez.

7- 5337 sayılı kanunun 1. maddesinin 4. fıkrası mucibince belediyelerce istenilecek ilan resmi ve yardımlarla bil'umum harçlar müteahhide aittir. (Finansman kanunu gereğince ödenmesi gereken inşaat ve emlak alım vergileri bina inşaat vergisi idareye aittir.)

8- Kurum ihaleyi yapıp yapmamakta veya dilediğine yapmakta serbesttir.

(Basın: 11559-210)

SARIYER İCRA MEMURLUĞUNDAN
GAYRİMENKUL SATIS İLANI

Dosya No: 1979/305 T.

İpotek borcundan dolayı satışına karar verilen Sarıyer Uskumru Köyü Bağlar mevkiinde kain 4 pafta, 102 parsel sayılı 35.160 M2 miktarındaki gayrımenkulün 24/48 payının birinci açık artırması Büyükdere'de kain Sarıyer İcra Dairesinde 31 Mart 1980 günü saat 15.00-16.00 kadar yapılacak ve sürülen pey muhammen kıymetin %75'ini bulmaz veya hiç bir alıcı çıkmadığı takdirde ikinci açık artırması da 10 gün sonra 10 Nisan 1980 günü aynı yer ve aynı saatte yapılarakençok pey sürene ihale olunacaktır.

Bilirkişi raporu mucubince: 4 pafta 102 parsel sayılı gayrimenkulün (tarlanın) 35.160 M2 miktarında olduğu ve bu gayrimenkulün 12/48 payının Ali Rıza Terzioğlu 12/48 payının ise Osman Terzioğlu adına kayıtlı bulunduğu ve gayrımenkulün bir arsa halinde olduğu ve içinde yapılmış bulunan mevzilerin askeriye tarafından yapılmış olduğu ve borçlular hisseleri üzerinde satışa arz şerhi bulunduğu ve gayrimenkulün günün hal ve şartları ekonomik durumu ve alım satım rayiç ve şartları imar durumu ve bütün faktörler gözönünde tutularak gayrımenkulün tamamına 7.032.000.-Tl ve borçluların satışa çıkarılan ceman 24/48 paylarına ise 3.516.000.- TL. üç milyonbeşyozonaltıbin Tl. kıymet takdir edilmiş olduğu bildirilmiştir.

İmar durumu bucubince: İstanbul Belediyesi İmar Müdürlüğünden alınan 26.7.1979 tarih ve 47/498 sayılı imar durumuna göre bina yüksekliği 6.50 bina derinliği 20.000, ön bahçe masafesi 5.00, arka bahçe mesafesi 5.00 metre şeklinde ayrık nizamda ve 250 M2'yi geçmemek üzere bir inşaat yapılabileceği bildirilmiştir.

ŞARTLAR: Belediye tellaliye resmi ile ihale karar damga pulu ve tapu tescili için lüzumlu bilcümle harç ve masraflar müşteriye aittir, ihale tarihine kadar birikmiş vergi borcu ile ipoteklerin ek harcı ve gayrımenkul değer artışı vergisi (%3 teminat) borçluya ait olup ihale bedelinden ödenir. Satışa iştirak edenlerden gayrımenkulün muhammen kıymetinin %10'u nisbetinde nakit pey sürenlerin gayrimenkulü gezmiş görmüş beğenmiş ve hali hazır durumu ile işbu ilan ve dosyasındaki şartname muhteviyatını aynen kabul etmiş oldukları ad ve itibar olunur bu işe ait satış şartnamesi ilan tarihinden itibaren dairede umumun tetkikine açık bulundurulmaktadır. 10 liralık posta pulu göndererek talep edenlere bir nüshası tebliğ olunabilir, satış peşin para iledir talep vukuunda müşteriye kanuni bir mehil verilebilir, müşteri ihale bedelini derhal veya verilecek mehil içinde ödemediği takdirde satış, İcra İflas Kanununun 133'cü maddesi gereğince fesh olunur ve gayrımenkul bir evvelki alıcıya sürdüğü peyle ihale olunur bulunmaz veya kabul etmezse aynı madde gereğince yapılacak 7 günlük artırma sonunda zuhur edecek yeni talibine ihale olunur. Her iki halde de iki ihale arasındaki fiyat farkı ile %10'dan hesap olunacak faiz ve masraflar birinci alıcıdan hükme hacet kalmaksızın dairece tahsil olunur. İşbu gayrımenkul üzerinde hak iddia edenler ile ipotek sahibi alacaklıların evrakı müsbitleri ile birlikte 15 gün içinde müracaatla hususu ile faiz ve masrafa ait iddialarını bildirmeleri aksi takdirde hakları tapu sicili ile sabit olmadıkça paranın paylaştırılmasından hariç kalacakları talip olanların pey akçeleri ile birlikte mahallinde hazır bulunmaları lüzumu ilan olunur.

(Basın: 1518-215)

Türkiye ve ... AET/ Fransa

Tarım ürünlerine gümrük indirimi takvime bağlanıyor

Fransız Dışişleri Bakanı:

"Fransa elinden geleni yapacak"

DIŞ HABERLER SERVİSİ

Fransa Dış İşleri Bakanlığı Türk-Fransız ilişkileri hakkında bir bildiri yayınlayarak, Türkiye'nin içinde bulunduğu durumdan kurtulması için uluslararası planda ellerinden geleni yapacaklarını açıkladı.

Bildiride, uluslararası ekonomik buhran nedeniyle Türkiye'nin içinde bulunduğu duruma dikkat çekilerek, bölgedeki dengenin sürmesine büyük katkısı olan müttefiki ile Fransa'nın ilişkilerinin önemi üzerinde de duruldu.

TÜRKİYE-AET ORTAKLIK KOMİTESİ TOPLANTISINA DEVAM EDİLDİ

ANKARA (THA)

Türkiye ile AET arasındaki ilişkilerin canlandırılması amacıyla Brüksel'de toplanan Ortaklık Komitesi görüşmelerine dün de devam etti.

Dışişleri Bakanlığından yapılan açıklamada, tarafların görüşme konusu olan noktalarda görüşlerini açıkladıkları bildir ve tarım alanında, Topluluğun, Türk tarım ürünlerinin tamamına uygulanacak otomatik gümrük indirimi takvimini en kısa sürede yürürlüğü konulmak üzere şimdiden müzakere etmeyi ilke olarak kabul ettiği belirtildi.

Açıklamada, sosyal alanda işgücü serbest dolaşımının ikinci kademesine geçilmesi, sosyal güvenlik düzenlemesinin sonuçlandırılması konularında taleplerimizin karşı tarafa ayrıntılı bir şekilde iletildiği kaydedildi.

4.MALİ PROTOKOL

Mali ilişkiler konusunda, 4.Mali Protokolun şimdiden görüşülerek bir sonuca bağlanması konusunda taraflar arasında anlaşma bulunduğunun belirlendiği ve bu protokol ile Türkiye'ye verilecek kredilerde bir evvelki protokole oranla daha büyük bir miktar öngörüldüğünün kesinlik kazandığı belirtildi.

Tütünden sonra sıra pancarda

Pancar üreticileri 325 kuruş taban fiyat istedi

ANKARA (AA)

Pankobirlik Genel Müdürü Behçet Uğur, pancar taban fiyatlarının 325 kuruş olarak tespit edilmesini ve bir an önce ilan edilmesini istedi.

Pankobirlik Genel Müdürü bu isteğine gerekçe olarak yüzde 48 oranındaki devalüasyonu, girdi fiyatlarındaki aşırı yükselmeleri ve tüketim malları fiyatlarındaki yükselmeleri gösterdi.

Behçet Uğur, girdi fiyatları konusunda da şunları söyledi:

"1980 yılı şeker pancarı maliyetleri geçen yıla oranla büyük artışlar gösterecektir. Çünkü, şeker pancarı üretiminin ilk aşaması olan toprak hazırlama ve ekim işlemleri, motorin fiyatlarına yapılan yüzde 122'lik zam nedeniyle yüksek harcamaları gerektirmektedir. Ayrıca işçilik giderlerinde yüzde 90, çeşitli giderlerde yüzde 100 ve gübre girdilerinde yüzde 470 lik artışlar meydana gelmiştir. Bu nedenle pancar taban fiyatları bu artışlar gözönünde bulundurularak saptanmalı ve zamanında üreticiye duyurulmalıdır."

TIKP: «Demirel hükümeti tütüncülüğümüzü yıkıma sürüklemektedir»

ANKARA (ÖZEL)

Türkiye İşçi Köylü Partisi (TİKP) 130 liralık tütün başfiyatının göstermelik kaldığını, tütünün 50-60 liradan satın alındığını açıklayarak, Demirel hükümetinin tütüncülüğümüzü yıkıma sürüklediğini belirtti.

Gümrük ve Tekel Bakanının açıklamalarının gerçeğe aykırı olduğunun, tütün üreticilerinin sefaletin pençesine itildiğinin belirtildiği açıklamada, daha sonra şöyle denildi: "Ege piyasasından aldığımız bilgilere göre 130 liralık başfiyat tamamen göstermelik kalmıştır. Tütün çok büyük ölçüde 50-60 liradan satın alınmıştır. Ortalama fiyat 75 lira civarındadır. Tekel, tütünü ucuza satın almak için düşük randıman vermiştir. Üreticiler tepki ve huzursuzluk içindedirler."

Üreticilerin itiraz komisyonlarına güvenmemesine rağmen randımanların düzeltilmesini, tesellüm ve ödemeler için kesin son gün verilmesini istediği belirtilen açıklama şöyle son buluyor: "Tütün üreticisi, Ecevit ve Demirel hükümetlerinin, üreticinin çıkarlarını tüccara peşkeş çektiğini, üreticinin karşısında vurguncu tüccarın yanında yer aldığını bir kere daha görmüştür.

"Türkiye İşçi Köylü Partisi, hükümetin bu uygulamasına karşı üreticinin yanındadır. Tütün üreticilerini, partimiz etrafında - birleşmeye ve mücadeleye çağırıyoruz."

RESSAM FATMA ARZIK EVLENDİ

ANKARA (ÖZEL)

Yazarımız Nimet Arzık'ın kızı ressam Fatma Arzık, 27 Şubat Çarşamba günü Ankara'da Bülent Boyer'le evlendi. Çok sayıda davetlinin katıldığı nikah töreninde Senato Başkanı İhsan Sabri Çağlayangil, Cumhurbaşkanının eşi Emel Korutürk, Turizm ve Tanıtma Bakanı Barlas Küntay, eski bakanlardan Faruk Sükan, Turan Güneş, Deniz Baykal, Cihat Bilgehan, Yılmaz Ergenekon, Mehmet Turgut, TİKP Genel Başkanı Doğu Perinçek, Devlet Tiyatroları Genel Müdürü Cüneyt Gökçer, SDP eski Başkanı Mehmet Ali Aybar da hazır bulundular.

Tayinler...Atamalar...Tayinler...Atamalar...

TRT'de huzursuzluk

İSTANBUL (ÖZEL)

Doğan Kasaroğlu yönetiminin işbaşına gelmesinden sonra başlayan tayinler, TRT'de büyük bir huzursuzluğa yol açtı

Ankara ve İstanbul radyosunun yöneticilerinin büyük bir kısmının değiştirilmesinden sonra, yapımcılar da birer ikişer çeşitli il radyolarına gönderilmeye başlandı.

İstanbul Radyosu Program Müdürü Ergin Ertem, Kültür Yayınları Müdürü Batu İşmen ve Eğitim Yayınları Müdürü Oktay Arayıcı'nın bu görevlerinden alınıp başka görevlere atanmalarından sonra, yine bu radyodan iki prodüktör de başka radyolara atandılar. Eğitim Yayınları Prodüktörlerinden Alaaddin Bahçekapılı Çukurova radyosuna, Kültür Yayınları prodüktörlerinden Gürol Sözen de Trabzon radyosuna gönderildiler.

Ankara Radyosu Prodüktörlerinden Demet Aras, Tuba Ayberkin, Mihriban Sezen, ve Turhan Sabuncuoğlu da bu görevlerinden alınarak çeşitli radyolara atandılar.

Öte yandan programların denetimi de yapımcılar için büyük sorunlar yaratıyor. Öğle üzeri programının yapımcısı Ümit Kaftancıoğlu'nun programı sekiz kez denetimden geri çevrildi ve yayınlanmadı.

Hem denetimin hem de tayinlerin baskısının prodüktörleri büyük ölçüde huzursuz ettiği ve yaratılan bu tedirginliğin çalışmaları da büyük ölçüde etkilediği öğrenildi.

Karayollarına 21 yıl hizmet eden TİKP yöneticisi Savcı görevinden alındı

ANKARA (ÖZEL)

TİKP Ankara İl Yöneticisi Yalçın Savcı Karayolları Genel Müdürlüğü Kamulaştırma Büro Amirliği görevinden gerekçesiz olarak alındı. Savcı'nın, hiç bir cezasının bulunmadığı, bir kaç kez takdirname aldığı ve 21 yıldır bu görevini sürdürdüğü açıklandı.

Bu konuda açıklama yapan TİKP Ankara İl Başkanı Ferit İlsever, Savcı'nın Türkiye'de anarşi ve teröre karşı mücadele eden bir partinin yöneticisi olduğu için görevinden alındığına dikkati çekerek, şunları söyledi:

"Bütün bunlara rağmen Yalçın Savcı neden görevinden alındı. Bunu Karayolları Etüt Proje Başkanı Mehmet Akman, 'Kendisi evet çalışkandır, ama TİKP Yönetim Kurulu üyesidir. Ben bu kişiyi görevden almadan, diğer görevden alacağım kişilere dokunamazdım. Bu kişi bana engel çıkarırdı' şeklinde dile getirmiştir. Böyle düşünen idarenin Türkiye'ye, halka başarılı hizmetler vermesi mümkün müdür?"

Ferit İlsever, haksız uygulamayı protesto ederek, görevden alma işlemlerinin durdurulmasını ve görevden alınanların iade edilmesini istedi.

Yerel Yönetim Bakanlığı müfettişlerinin memur yapıldığı açıklandı

ANKARA (ÖZEL)

DEMİREL hükümetinin gelmesinden sonra kaldırılan Yerel Yönetim Bakanlığındaki 40 müfettiş yardımcısına kadro verilmediği ve çeşitli iş yerlerine memur olarak tayin edildiği açıklandı.

Yerel Yönetim Bakanlığı ile ilgili yayınlanan bir kararnamede sadece 10 adet kontrolörlük kadrosu bulunduğunu belirten bazı müfettişler, 40 müfettiş yardımcısının memur kadrosuna indirildiklerini bildirdiler.

Müfettişlerin açıklamasında şöyle deniliyor: "Kaldırılan bakanlığın 40 müfettiş yardımcısı, kadro, ünvan ve statüleri gözetilmeksizin diğer memurlarla birlikte Diyanet İşleri Başkanlığı, Vakıflar Genel Müdürlüğü, Devlet Meteoroloji İşleri Genel Müdürlüğü, Toprak ve Tarım Müsteşarlığı, Gıda Tarım ve Hayvancılık Bakanlığı gibi ilgisiz yerlere dağıtılmışlardır.

"Bakanlık çevrelerinden edinilen bilgilere göre şu anda müfettişlikleri ellerinden alınmış bulunan ve iki yıla yakın bir süredir çeşitli teftişlerde bulunan Yerel Yönetim Bakanlığı denetmenlerinin elinde 250'yi aşkın usulsüzlük dosyası bulunmaktadır.

Demirel hükümetinin 100 günü dolmasına üç gün kala kuyrukların kalkması şöyle dursun, yeni ve ilginç kuyruklar ekleniyor...

PASAPORTA ZAM SÖYLENTİSİ KUYRUKLARA YOLAÇTI

AYTEN ERBAY

Pasaport fiyatlarının pazartesi gününden itibaren çok yüksek düzeyde artacağı söylentisi üzerine pasaport almak isteyenler ve eski pasaportlarını onaylatmak isteyenler dün de Sirkeci'deki Emniyet Müdürlüğünün önünde uzun kuyruklar oluşturdular.

Sabahın erken saatlerinde gelip akşam, kapanana kadar kuyrukta bekleyen vatandaşlara yardımcı olmaları için polisler görevlendirildi.

Havaların da soğuk olması nedeniyle üşüdüklerini söyleyen vatandaşlar işlerinin bir an önce yapılmasını istediler.

MHP'li olarak bilinen Gaziantep eski cezaevi müdürü tekrar Gaziantep'e tayin edildi

MÜDÜRLÜĞÜ SIRASINDA SÜREKLİ FİRAR VE İSYAN OLAYLARI GÖRÜLMÜŞTÜ

Müdürün Yozgat'ta bulunduğu sırada ise komando Alpaslan Alpaslan ve arkadaşları cezaevinden kaçırılmıştı

GAZİANTEP (ÖZEL)

MHP'li olarak bilinen Yozgat Cezaevi Müdürü Ekrem Berdam Gaziantep Cezaevi Müdürlüğüne getirildi. Bu arada, daha önce altı kez değişik yerlere sürgün edilen Gaziantep Cezaevi Müdürü İsmet Tunçdemir şimdi de Yozgat Cezaevi Müdür Yardımcılığına, Müdür Yardımcısı Yusuf Levent Vezirköprü'ye ve Cezaevi Öğretmeni Mustafa Kaya ise Çankırı'ya sürgün edildiler.

Ekrem Berdam, Yozgat Cezaevi Müdürlüğü görevini sürdürürken, MHP'li komando Alpaslan Alpaslan ve arkadaşları esrarengiz bir şekilde hapishaneden kaçırılmışlardı. Bu kaçırılma olayı ile ilgili olarak Adalet Bakanı Ömer Ucuzal, idare hakkında soruşturma açtırdığını açıklamıştı.

Yozgat'tan adeta ödüllendirilmiş gibi Gaziantep'e tayin edilen Ekrem Berdam, daha önce Gaziantep Cezaevi Müdürlüğü görevini yürütürken, sürekli isyan ve firar olayları görülmüştü. 4 Ağustos 1978 günü bölgede ünlü eşkiyalardan Abdullah Solkol ve arkadaşları esrarengiz şekilde cezaevinden kaçırılırken, 11 Ağustos günü ise, cezaevine silahlı baskın düzenlenip, bir jandarma eri ile bir gardiyan şehit edilerek 5 siyasi mahkum kaçırılmıştı.

Anayasa Mahkemesi, süresi içinde ele alamayınca

SAVCI, 142'NİN ANAYASAYA AYKIRILIĞI İLE İLGİLİ KARARI SIKIYÖNETİM MAHKEMESİNİN VERMESİNİ İSTEDİ

İSTANBUL (ÖZEL)

İstanbul Sıkıyönetim Savcılığı, TCK'nın 142/1-3. maddesinin Anayasaya aykırılığı ile ilgili başvuruyu Anayasa Mahkemesinin süresinin dolmasına rağmen karara bağlamanası üzerine, aykırılık iddiasında bulunan İstanbul Sıkıyönetim 1 Numaralı Mahkemesinin bu konuda karar almasını istedi.

Bilindiği gibi, İstanbul 1 Numaralı Sıkıyönetim Mahkemesi, Lenin'den çevrilen "Emperyalist Savaş" adlı kitabın yayını nedeniyle Abdurrahman Kılıç hakkında 142/1-3. maddeye muhalefetten açılan davada savunma avukatlarının yargılama maddesinin Anayasaya aykırılık iddiasını ciddi bulmuştu. Bunun üzerine dosya, 2 Temmuz 1979'da Anayasa Mahkemesine gönderilmişti.

Sıkıyönetim Savcılığı, dosyanın karara bağlanması için gereken altı aylık sürenin 3 Ocak 1980 tarihinde sona erdiğini ve bu süre içinde bir karar alınmadığını gözönünde tutarak bir yazı ile Sıkıyönetim 1 Numaralı Mahkemesine başvurdu. Yazıda, gerek bu davanın ve gerekse bu nitelikteki diğer davaların sürüncemede kalmaması için, mahkemenin dosyayı ele alması ve bir karara varması isteniyor.

Askeri Yargıtay'ın bozma kararına uymayan

Ankara Sıkıyönetim 1 Nolu Askeri Mahkemesi, katil komando Mustafa İpek'i 20 yıl 10 ay hapse mahkum etti

ANKARA (THA)

Ankara Sıkıyönetim Komutanlığı 1 Numaralı Askeri Mahkemesi, adamı öldürmekten sanık komando Mustafa İpek hakkındaki duruşmada Askeri Yargıtayın bozma kararına uymayarak daha önceki kararında direndi ve sanık komandoyu 20 yıl 10 ay hapis cezasına çarptırdı.

30 Nisan 1978 günü İçcebeci Uzun Gemiciler Sokakta Veli Saka'yı öldürmekten sanık komando Mustafa İpek, aynı mahkeme tarafından 25 Nisan 1979 tarihinde 20 yıl 10 ay hapse mahkum edilmiş, ancak Askeri Yargıtay 4.Dairesi bu kararı "soruşturma eksikliği" gerekçesiyle bozmuştu.

Bugün yapılan duruşmada, Askeri Yargıtayın bozma nedenlerinin yerinde olmadığı kanısına varan mahkeme, daha önceki mahkumiyet kararında direnilmesine karar verdi.

Öte yandan aynı mahkeme, 10 Nisan 1979 günü Aktepe Anavatan Caddesinde Mesut Görener ile Ali Güler'e ateş edip yaraladıkları gerekçesiyle, adam öldürmeye tam teşübbüs suçundan yargılanan Memduh Aydoğmuş ve Tuncay Ahıskalı hakkında da delil yetersizliğinden beraat kararı verdi.

Polis, slogan yazanları yakalayamayınca hıncını halktan aldı

İSTANBUL (ÖZEL)

İstanbul'un Unkapanı Semtinde "Kurtuluş" grubu duvarlara yazı yazdı. Daha sonra olay yerine gelen şube polisleri Tuncelililerin devam ettiği kahveyi bastı. Kahvede oturanlara, "Yazı yazanları gördünüz mü?" diye sorarak kimlik kontrolü yaptı. Kimlik kontrolü sırasında hınç almak istercesine küfür ederek oturanları dövdü.

Olaydan sonra kahveyi boşaltan halk, polisin aldığı bu tutumu büyük bir hoşnutsuzlukla karşıladı.

TİKP kurucularından Kamer Albayrak 1.Şubede dövüldü

Kamer Albayrak

İSTANBUL (ÖZEL)

Türkiye İşçi Köylü Partisi (TİKP) kurucu üyesi ve Parti Meclisi eski üyesi Kamer Albayrak, perşembe günü götürüldüğü 1.Şubede dövüldü.

Olayla ilgili olarak gazetemize bir açıklama yapan Albayrak, 28 Şubat Perşembe günü, 1. Şubeden bir ekibin evine arama yapmak için geldiğini, ekipteki polislerin arama sırasında ailesine ve akrabalarına tehditler savurduklarını, yasa dışı hiç bir şey bulamadıkları halde Parti Tüzüğü, Parti Bayrağı ve bazı kitapları alarak kendisini 1.Şubeye götürdüklerini söyledi.

1.Şubede gözleri bağlanarak bir duvara yaslatıldığını anlatan Albayrak, "Anayasayı, Siyasi Partiler Yasasını çiğneyerek, Partime ve Parti Bayrağıma hakaret ettiler. Kendilerini defalarca uyarmama rağmen üç saat boyunca, 'Burada Anayasa babayasa yoktur' diyerek ve tekme tokatla, tabanca kabzasıyla vurarak, 'Maocu bozkurt', 'Çin uşağı' gibi hakaretlerde bulundular. Daha sonra beni bir odaya alarak, çeşitli suç isnatlarını kabul etmem için baskıda bulundular" dedi.

Aynı gece, tekrar ifade vermek üzere Albayrak'ı serbest bırakan 1.Şube görevlileri, davacı olmamasını aksi halde kendisini 15 gün içeride tutabileceklerini, bu süre içinde de darbe izlerinin geçeceğini söylediler.

Daha sonra Cumhuriyet Savcılığına ve Adli Tıbba basvuran Albayrak'a "Alnın her iki tarafında ekimozlu şiş, bir gün mutad iştigale engel olur, bir haftada geçer mahiyettedir" şeklinde rapor verildi.

ACABA NEYİ BEKLİYORLAR?

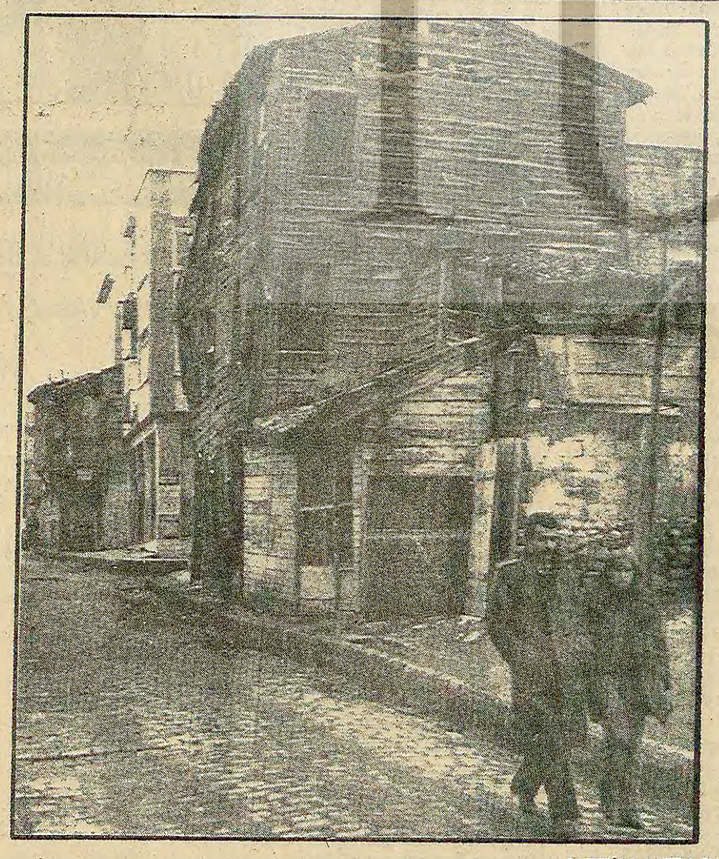

METİN AKTAŞ

Yukarıda görülen ev İstanbul Cerrahpaşa'da Davutpaşa Lisesinin hemen yan sokağında, kendi kaderine terk edilmiş durumda. Sahibi kullanılamaz hale geldiğinden evi terk etmiş. Belediye de ilgilenip evi yıktırmıyor. Acaba evin yıkılıp, birkaç kişinin altında kalmasını mı bekliyor?

Nuri Çolakoğlu

AFGAN GERİLLALARI ANLATIYOR 3

70 cephede birden verilen savaş...

«Bütün halkımız düşmana karşı savaşmak için yanıp tutuşuyor ama ne yazık ki herkese silahımız yetmiyor»

Kuzeyde Rus sınırına yakın bölgelerde mücahitler şehirlerde de gerilla taktiğiyle savaşıyor

Esnaf da dükkanlarını kapatarak, işgalcilere karşı mücadeleyi desteklediğini gösteriyor

Ruslar stratejik Solang Geçidini geri almak için MİG jetler ve helikopter kullanmak zorunda kalıyor

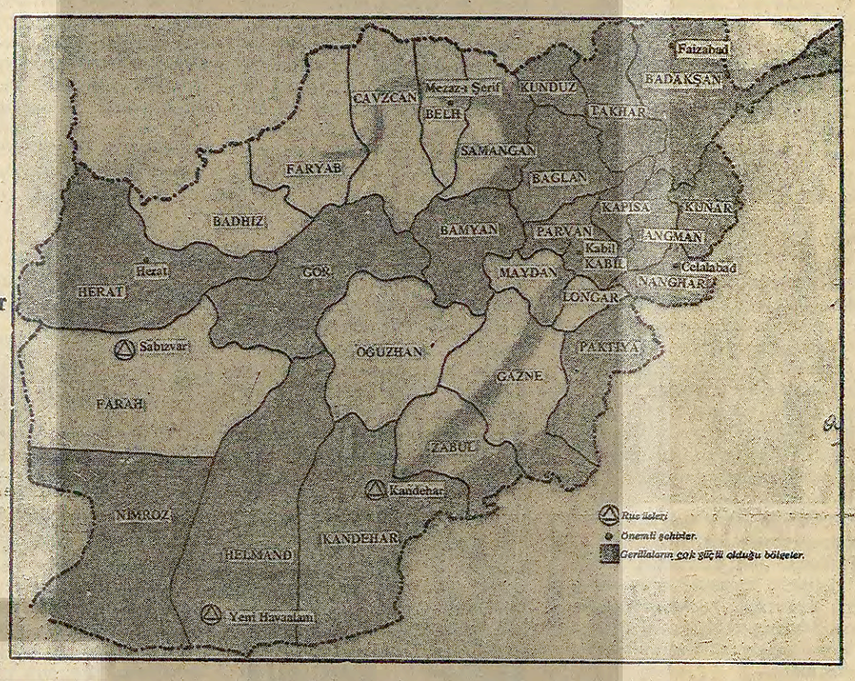

DIŞARDA hava kararmış. Odayı sadece tepeden sallanan ampulün cılız ışığı aydınlatıyor. Belinde iri bir tabanca sallanan genç sayılabilecek sakallı bir adam masanın üzerine eğilmiş anlatıyor.

Oldukça karışık görünen masanın üzerindeki eşyalar bir kenara toplanmış ve ortaya büyük bir Afganistan haritası yayılmış.

Afganistan'daki gerilla hareketleri hakkında bilgi alıyorum.

"Şu anda savaş 70 cephede sürüyor" diyor ve komutan devam ediyor:

"Bu 70 cephe ülkenin 20'den fazla iline yayılmış vaziyette. Bizim her cephede bir komutanımız var. Bu komutanlar, merkezden verilen genel talimatları kendi imkanları çerçevesinde uygularlar. Bu konuda tam insiyatif sahibidirler. Çalışmaları hakkında da buraya bilgi yollarlar."

"Nasıl geliyor bu bilgiler?"

"Ya kurye doğrudan yazılı rapor getirir. Ya da kendimizin geliştirdiği özel yöntemlerle, gerici devletin imkanlarından yararlanarak iletirler bu bilgileri. Bunun nasıl yapıldığını izin verirsen anlatmayacağım. Halen kullandığımız bu yolların zedelenmemesi için."

RUSLAR, KUŞATILAN KOLORDUYU KURTARMAK İÇİN 350 TANK GÖNDERDİ

"Nerelerde veriliyor mücadele?"

Elini Afganistan'ın kuzeydoğu bölgesine doğru uzatıyor:

"Bu bölge, Badakşan, Kunar, Langman, Tahar, Kunduz, Baglan illeri en yoğun çarpışmalara sahne oluyor. Bunlar aynı zamanda ilk kurtarılan iller. Burası çoğunlukla yüksek Pamir yaylası üzerinde yer alıyor. Yol şebekesi yok. Bu yüzden hainler ve Rus işgalcileri defalarca denemelerine rağmen bu yörede önemli bir başarı elde edemediler. Şimdi Rusya burayı ele geçirmek için büyük yığınak yapmaya başladı. Özellikle Badakşan'ın merkezi Faizabad'ı ele geçirmeyi amaçlıyor."

Eli aşağı doğru kayıyor:

"Doğuda Paktiya ve Nanghar illeri var. Paktiya'da Gardis, Huust, Urgun ve Şarinav kentleri dışındaki her yeri temizledik. Gardis'deki kolorduyu kuşattık. Ama Ruslar işgale başlayınca 350 tankla kolordunun yardımına koştular. Ama bu defa kış yüzünden yardım birlikleri de sıkıştı. Ruslar şu anda buraya sadece havadan ikmal yapabiliyor. Paktiya'da yolları kışla birlikte kestik.

KABİL-KANDAHAR YOLU GERİLLALARIN ELİNDE

"Güneydoğu'da Kandahar ve Helmand'ın büyük bir kısmı taş ve kumla kaplı çöl. Ruslar buralarda hiç dikiş tutturamadı. Afgan ordusu da bizi destekliyordu. Ruslar bunların bize katılacağını hissedince hemen 7. ve 15. kolorduyu silahtan tecrit ettiler. Ama bu büyük tepkiye yol açtı. Bildiğiniz gibi Asmar tugayı tamamen, diğer birlikler de kısmen bize katıldılar.

"Şu anda başkent Kabil ile Rusların en büyük hava üslerinden birinin bulunduğu Kandahar şehrini birbirine bağlayan karayolunun büyük kısmı da bizim kontrolümüzde. Ancak tanklı helikopterli konvoylarla geçmeye cesaret edebiliyorlar buralardan.

"Güneybatıdaki Nimros ilinde de benzer olaylar oldu. Oradaki Zabul tugayı da Rus işgalini kabul etmedi ve bütün ağırlıklarıyla mücahitlere katıldı."

KUZEYDE ŞEHİR GERİLLASI SAVAŞI SÜRÜYOR

Genç komutan eliyle haritanın bütün kuzeyini tarıyor.

"Buralarda daha farklı bir savaş veriyoruz. Burası Rus sınırına yakın bölgeler. Bu nedenle kırlık alanda harekat halindeki birliklere çok vahşice saldırılarda bulunuyorlar. Bunun için biz de şehirlerde mücadele yöntemine başvuruyoruz. Rus nöbetçilerinin, birliklerinin bulunduğu yerlere vurkaç harekatları düzenliyoruz. İkmal hatlarını bombalıyoruz. Köprüleri uçuruyoruz.

"Özellikle Herat, Mezar-ı Şerif ile Cavzcan, Belh, Fayrab, Herat eyaletinin diğer kentlerinde bu tür mücadeleler veriyoruz.

"Ayrıca bütün şehirlerdeki esnaf da mücadelemizi destekliyor. Zaman zaman dükkanlarını kapatarak direnişimizle dayanışmasını gösteriyor. Ruslara satış yapmayı ise hep reddediyorlar."

Bu arada Herat'ta Hazara denilen Afgan Şiilerinin Belhi adındaki bir şeyhin liderliğinde bağımsız olarak savaştığını da öğreniyoruz. Savaşcı bir kavim olan Hazaraların Ruslara verdiği zararlar dilden dile anlatılıyor.

SOLANG SDANG GEÇİDİ EL DEĞİŞTİRİP DURUYOR

Komutan gülüyor elini ülkenin ortasına doğru uzatırken:

"Ama Rusya'yı esas çıldırtan savaşların olduğu yer, ülkenin tam ortası" diyor. "Ruslar ve onların Kabil'deki uşakları elde ettiğimiz başarıları gölgelemek için, hep sınır bölgelerinden sızan Çin, Amerikan, Pakistan filan falan askerlerinin saldırdığını iddia edip duruyor. Bunların bir tanesi doğru olmamakla birlikte, hadi bunları böyle açıkladı. Ama ülkenin göbeğinde, Kabil'in az ötesindeki Bamyan, Gor, Oruzgan ve Parvan'a Rusların ve kuklalarının ayak basamamalarını açıklayacak bir yalan bulamıyorlar. Bunun için çıldırıyorlar, bu bir.

"İkincisi, Parvan'da ünlü Solang geçidi var. Rusya ile Kabil arasındaki bütün ulaşım bu yoldan geçmek zorunda Hindikuş dağlarının tam ortasındaki bu geçitte şu anda kar yüksekliği 180 santim. Isı eksi 40 derece. Bu geçit çoğu zaman bizim elimizde bulunuyor. Ruslar ancak Miglerle bombalayıp, helikopterlerle asker indirerek geçidi ele geçirebiliyorlar. Bu arada birçok uçak ve helikopter kaybediyorlar. Ölen asker de cabası. Geçidi ele geçirdikten birkaç gün sonra gelip gene zaptediyoruz İşte bir de buna çıldırıyorlar, bu da iki..."

UŞAKLAR GERİLLALARA "EŞKİYA" DİYOR

Artık Ruslar ve uşakları da yenilgiye uğradıklarını kabul ediyorlar. Resmen gerillaların varlığını ve ülkenin önemli bir kısmını kontrol altında tuttuklarını kabul etmek zorunda kalıyorlar.

Babrak'ın Savunma Bakanı Korgeneral Muhammet Rafii, şubat başında yaptığı açıklamada "Eşkiyalarla (Rus uşakları kurtuluş savaşçılarına böyle diyorlar, tıpkı bir zamanlar Vahdettin hükümetinin Mustafa Kemal'e dediği gibi) ordu birlikleri arasında yer yer çarpışmalar oluyor. Talokan, Faizabad, Bamyan ve Celalabad çevresindeki bazı yerleri zaman zaman eşkiyalar kısa sürelerle ele geçiriyor" demek ihtiyacını duyuyordu.

Aynı şekilde Brejnev'in borazanı Pravda gazetesi de bunu itiraf ediyordu.

İslamabad'da görüştüğümüz bir Asyalı diplomat haklı olarak, "Zaten gerillaların varlığını, mücadelesini, Kabil yönetiminin bunlar karşısında uğradığı yenilgileri kabul etmeseler, sayıları 100.000'e yaklaşan Rus askerlerinin Afganistan'daki varlığını başka nasıl açıklayabilirler" diye soruyordu.

SİLAHI BEŞİKTE TANIYAN HALK

Askeri durum hakkında bize bilgi veren genç komutana bir soru sorma ihtiyacı hissediyorum.

"Peki bu askerleri nerede eğitiyorsunuz, yani mücahitleri?"

Yüzüme hayretle bakıyor.

"Bir kere" diyor, "Biz doğduğumuz günden itibaren silahla oynayarak yetişmiş bir halkız. Silahı, tüfeği beşikten tanırız. Eğer mesele yeni silahları kullanmaksa, o zaman kurtarılmış bölgelerimiz ne güne duruyor? Ülkemizin büyük bir kısmını düşmandan temizledik. Kurtardığımız her köyde ilk olarak halka yeni silahları, özellikle ağır silahları kullanmayı öğretiyoruz. Bunların içinden en başarılı olanları, elimizde ne kadar silah varsa bunları kullanmak üzere mücahit olarak aramıza alıyoruz. Savaşlardan yeni silah kazandıkça askerimiz de artıyor. Aslında bütün Afgan halkı düşmana karşı savaşmak için yanıp tutuşuyor, ama ne yazık ki silahımız yetmiyor herkese"

Yarın: Bazı gerilla öyküleri

HAFTANIN FİLMLERİ - Nezih Coş

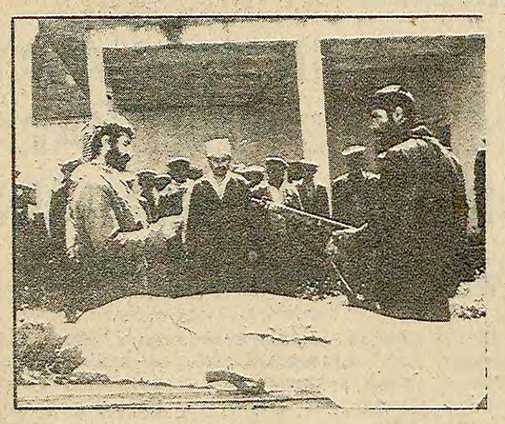

Toplumculuk ve şematizm İSYAN

Yönetmen: Orhan Aksoy / Senaryo: Sadık Şendil / Görüntüler: Ertunç Şenkay / Müzik: Ali Rıza Binboğa / Oyuncular: Kadir İnanır, Melike Zobu, Hakan Bahadır, Erol Taş, İhsan Yüce, Reha Yurdakul / Arzu Film yapımı (1979) İst. LALE, ŞAN, YUMURCAK, REKS, IŞIK, HAKAN, NİLGÜL, CAN'da.

1979'un yarıda kalan Antalya Ulusal Film Yarışmasının filmlerinden biri "İsyan." 1963'te Türkan Şoraylı "Bomba Gibi Kız" ve Ajda Pekkanlı "Şıpsevdi" gibi "salon komedileri" yaparak yönetmenliğe başlayan, 1964'te Halide Edip'in "Vurun Kahpeye" sinin başarısız bir ikinci çevirimini gerçekleştiren, daha sonra da her yıl çevirdiği 4-5 film ile konuları kentte geçen aşk melodramlarına ağırlık vermiş bir filmografiye sahip olan Orhan Aksoy'un filmi.

Aksoy, Yeşilçam'da, "temiz" iş çıkaran tecrübeli bir yönetmen olarak tanınıyor bugün. Gerçekten de yıllardır ünlü yıldızların oynadığı ve piyasanın isterlerine uygun filmler yapa yapa belli bir anlatım rahatlığına ulaştığı söylenebilir. Yönetmen, öz yönünden meslek yaşamının başlıca kayda değer çıkışını ise 1978'de Levent Kırca'nın oynadığı "Altın Şehir" taşlaması ile vermişti. Aksoy'un 1976'da Necati Cumalı'dan yola çıkarak yaptığı "Dila Hanım" ise iki toprakağası arasındaki düşmanlığın sevgiye dönüşmesini anlatıyor, içerik yönünden sakat, ilerici yön taşımayan bir çizgiye düşüyordu.

Orhan Aksoy, "İsyan" adlı yapıtıyla filmografisinde yeni bir sıçrama yapmak istemiş ama yeterince başarılı olamamış. Film, Güneydoğu Anadolu'da kaçakçı ağalarıyla, topraksızlık ve işsizlikten ağa hesabına kaçağa gitmek zorunda kalan yoksul köylülerin yaşam gerçeklerini ortaya koymaya çalışıyor. Kısaca Aksoy, bu kez "Dila Hanım"ın tersine, ağalık kurumunun karşısında, ezilen köylülerin yanında yer alıyor. Bu yönetmen için olumlu bir gelişme.

"İsyan"da vurgulanan bazı yöre gerçekleri şunlar: Ölüm ve sakatlanma pahasına ağa adına mayınlanmış sınır topraklarından koyun geçiren köylüler. Ağalık kurumunun yerleştirdiği töreye göre, yakalanan ya da ölen köylüyü köyden kimsenin tanımaz görünmesi. Yoksulluktan umutlarını kızlarının başlık parasına bağlayan köylü ana-baba. Ve namus töresi: Kız çıkmayan, "çürük" çıkan kızın babası tarafından öldürülüp, törensiz toprağa gömülmesi...

Bunlar filmde kullanılan ilginç toplumsal motifler.. Ama "İsyan" filmini olumsuza götüren etken bu motiflerin senaryoda erimesi ve seyircinin karşısına Yeşilçam'ın alışılmış klişe kahramanlarının çıkması. Örneğin "İsyan"ı Türk sinemasında daha önce kaçakçılık sorununun işlendiği Lütfi Akad'ın "Hudutların Kanunu" (1966) ve Yılmaz Güney'in "Ağıt"ı (1971) ile kıyaslamaya olanak yok. Bu filmlerden ilki kaçakçılık olaylarının toplumsal arka yapısını başarıyla sergiliyor, diğeri de özellikle kaçakçılığa zorunlu umarsız köylünün dramını yansıtıyordu...

Orhan Aksoy'un filmi kaçakçıların dünyası ile Güneydoğu'nun daha önce birçok yerli filme konu olan namus törelerini içiçe ele almayı deniyor. Ama Türk sinemasında yabancısı olmadığımız şematik, entrika örgüşüne sırt vermiş bir senaryodan yola çıkıyor. Bir de yıllarca konuları kentte geçen filmler yapan yönetmenin Güneydoğu Anadolu gerçeklerine yabancılığı, bu gerçekleri yaşamamışlığı sözkonusu tabii. Filmin en olumsuz yanı da yöre yaşantısının içine girememesi, yalnızca dekoru Güneydoğu olan olayları ardarda sıralamakla yetinmesi.

Tüm filmde birkaç kahramanın öyküsü izleniyor. Babası ve kardeşini kaçakçılıkta yitiren ve kaçağa gitmek istemeyen yoksul köylü Apo, onun sevdiği yoksul kızı Ayno, Ayno'ya sahip olmak için onunla evlenmeye karar veren ama iktidarsız ağa oğlu Şehmuz ve kötülük simgesi bir ağa. Entrika şöyle gelişiyor: Apo, başlık parası elde edip Ayno'ya kavuşmak için kaçağa gidiyor, dönüşte Şehmuz onu vurdurtuyor; Ayno sevdiğini öldü sanarak ana-babasının çıkarı için istemediği evliliği kabulleniyor; oysa damat iktidarsız çıkıyor ve bu gerçeği gizlemek için kızı, çürük çıktığı iftirasıyla geri yolluyor. Baba töreler gereği kızını öldürüyor. Ölmemiş olan Apo geri geliyor, Ayno'yu topraktan çıkarıp bakireliğini kanıtlıyor. Sonunda ağa ve oğlu mayın tarlasında ölümü boyluyorlar.

Burada bir soru: Ayno ölünce film neden bitmemektedir? Törelerin sergilenmesi için bu kadarı yeterli değil midir? Yeşilçam'ın entrika senaryosu anlayışına göre yeterli olamıyor işte. Örneğin film, Apo gerçekten ölüp, Ayno da babası tarafından öldürülerek bitseydi çok daha etkileyici ve düşündürücü, çok daha yalın olurdu. Ama nasıl bitiyor? Bizim yiğit Apo gelip sevdiğinin namusunu kanıtlıyor ve ağaları da cezalandırıyor. Bu sonun seyirciyi rahatlatmaktan başka ne anlamı var?

"İsyan"da acemice çekilmiş, abartılı, göz tırmalayan birçok sahne bulmak da olası. Şehmuz'un Ayno'ya sataşması, Apo'nun Ayno'nun bacağındaki zehiri emmesi, Apo babasının cesedini tanıdığı zaman tek tek insanların şaşkınlıklarını anlatan bölüm, vb... gibi. Bunlar Aksoy'un yönetmenliğine de kötü notlar...

Kısacası "İsyan" elindeki malzemeyi hovardaca harcamış, ağa-köylü çelişkisini klasik iyi-kötü çatışması biçiminde namus sorunlarını abartarak anlatmış ve bir dizi entrikanın kalıpları arasında boğulup kalmış bir film. Görüntülerinin hiç bir dikkati çeken yönü yok. Ali Rıza Binboğa'nın Batı enstrümanları ile derlediği fon müzikleri de filmin oldukça dışında kalıyor, bir katkı getirmiyor. K.İnanır ve M.Zobu, rollerine uygun düşmelerine karşın filmin genel tutarsızlığı içinde yitip gidiyorlar. Oyuncuların Kürt lehçesiyle konuşmaları da oldukça sırıtıyor ve inandırıcı olamıyor.

Yapımcı-yönetmen SÜREYYA DURU:

"Ham film yokluğu, Yeşilçam'da bir kangrendir"

Abdullah Kurtay

"Hükümetin "ekonomik önlemler" adı altında yaptığı son devalüasyon tam bir çıkmazda olan Türk sinemasının geleceğini de olumsuz yonde etkiledi. Yıllardır ham film yokluğundan veryansın eden Türk sineması, gelmiş geçmiş hükümetlerin bu konuda kesin bir tavır ortaya koymamaları yüzünden, bocalama sürecinden bir türlü kurtulamadı...

Sinema sanayisi son zamlardan ne derece etkilendi, sinemamızın geleceği ne tür bir tehlikeye girdi?... Bu soruların yanıtını almak için, yapımcı ve yönetmen Süreyya Duru ile, "Sinemanın geleceği ve ham film yokluğu üzerine" dertleştik. Bakın ne diyor, bu konuda Süreyya Duru:

Film yapmak artık çok zor... Maliyetler korkunç fırladı. Düşünün bir proje üzerinde çalışmaya başlayacaksınız. Mekan, plato, sanatçı ücretleri, figürasyonu, senaryo ücretleri, kameramanı, set işçileri, ışıkçısı ve ham film. Bunların her biri apayrı sorunlar. Diyelim ki tüm bu sorunları çözdünüz. Ham filmi de buldunuz. Karaborsadan ya da normal fiyatına. Derken dublaj, afiş ve pazarlama. Zaten seks filmleri pazarlamayı da baltaladı. Tüm bunların maliyetiyle eskiden iki film yapabilirdik. Şimdiki durumda bir film ortalama olarak 5-6 milyona mal oluyor. Yanı yapımcı projesini gerçekleştirmeden önce şöyle bir düşünmek zorunda kalıyor. Acaba maliyetini kurtarabilecek mi?.. Çoğu zaman kurtaramayabilir. Çünkü, başta da söyledim, pazarlama büyük sorun oldu. Zaten seks filmleri, müzikal filmler ve TV ile sinema sanayisinin ilişki kopukluğu, pazarlamanın önünde bir duvar oluşturmuşlardır...

SÜREYYA DURU

Sinema sanayisi, artık bireysel çalışmalarla kolay kolay düzeltilemez. Kollektif çalışmalar, Turizm ve Kültür Bakanlıklarının da desteğiyle ortak yapımlar ve dış pazar yolları aramak gerekiyor. Yoksa kısa zamanda sinema hepten çökecektir. Aslında söylemek istediğim şu: Eğer bir yapımcı maliyetini kurtarıp, filmden kâr etmezse, salt hobi olsun diye film yapmaz. Bu tüm dünyada böyledir. Sonra televizyonun da bunda büyük rolü vardır. Bugün TRT ile Yeşilçam elele vererek çalışırsa, sorun kısmen çözümlenir.

— Efendim, yıllardan beri ham film yokluğundan yakınılır, durulur. Peki bu ham film yokluğu nasıl çözümlenir, bu konuda yapımcıların ve bakanlık yetkililerinin sorumluluğu nedir?

-Ham film yokluğu Yeşilçam'da bir kanserdir. Bu sorun çözümlenmediği sürece her şey dışarıya bağımlı olarak kalır.

Ve hiç bir yapımcı istediği zaman istediği gibi film yapamaz. Bugün ham film belli kişilerin tekelindedir. Bugün elliye aldığınız ham filmi yarın neye alacağınız belli değil. Bu konuda gerçekçi olmak gerekir. Aslında bu sorun başlıbaşına Turizm Bakanlığıyla Kültür Bakanlığını ilgilendirir. Bakanlıklar eğer Yeşilçam'a sırt çevirirse, sinemayı belli kişiler tekeline geçirir ve iyi niyetli film yerine toplumu yozlaştıran filmler çıkar, Yeşilçam'dan. Ben bu konuda kişisel görüşümü açıklayacak olursam, öncelikle ya bir kooperatif kurulup ham film ithal etmeli ya da Türkiye'de ham film sanayisi kurulmalıdır. Yani dışa bağımlı üretim, hiç bir zaman çözüm getirmeyecektir ve bir gün gelecek sinema sanayisi efsanesi hepten yok olacaktır.

Bugün sinemanın gerek turizm ve gerekse kültür açısından önemli bir yeri vardır. Eğer bir film bir mesaj götürmüyorsa, zaten ona bir diyeceğim yok. Ama bugün dış pazarların kapısı açılırsa ve devlet-yapımcı elele verirse, öyle sanıyorum ki Yeşilçam Türkiye için bir döviz makinası haline gelebilir. Fakat bu çalışma kesinlikle bireysel çalışma ile mümkün olamaz ve iyi sonuç veremez. Zaten bireysel girişim için de ortam yok. Bugün Türk filmleri Avrupa'da, Ortadoğu'da epey ilgi görebilir. Ama bunu iyi pazarlamak ve yapımcıya olanak tanımak gerekiyor. Bu konuda sonuç olarak diyeceğim şu: Eğer Türk sinemasının batmasını istemiyorsak buna acil çözüm bulmamız gerekir. Yoksa yarınımızdan endişe duymaktayız. Şunu da belirtmekte yarar görüyorum. Yetkililerin bu konudaki yaklaşımları kesinlikle politik çıkarların doğrultusunda olmamalıdır.

— Sinemamızda gerek seks filmleri ve gerekse müzikal filmlerin (türkücü filmlerinin) yaygınlaşmasını neye bağlıyorsunuz?

— Bu aslında sinemanın önemli sorunlarından biri... Seks filmleri ile beraber sinemanın emekçisi de, iyi niyetli yönetmenleri de, star oyuncusu da tamamen işsiz kaldı, diyebilirim. Seks filmleri çok ucuza mal ediliyor. Zaten bir yatak odası, bir dublaj alın size seks filmi. Fakat bu konuda da önemli adımlar atılıyor. Bazı bölge işletmeleri artık seks filmlerine para vermiyorlar. Bu da ilerisi için iyi bir şey. Bu tür filmlerin yaygınlaşmasının nedenleri çok. Birincisi seks filmleri hem ucuza mal ediliyor, hem de özellikle gençlik kesiminden izleyicisi çok. Bu filmler düzgün bir filmin mekan parasıyla da bitebiliyor. Müzikal filmler de malum plaklarıyla belli bir kitle edinen sanatçıların sayesinde para kazandırıyor. Bu da aslında sinema için iyi sonuç vermiyor.

— Peki bu yapımcılar ham filmi nasıl buluyorlar?

— Aslında ham film hem var, hem de yok. Dedim ya belli kişilerin tekelinde.

— Son olarak neler diyeceksiniz?

— Son olarak, yetkililerin bu konuya el atıp bir çözüme bağlamalarını isteyeceğim. Sonra sinemada yapımcısı-sanatçısı ve yetkilisi, hatta Sansür Kurulunun elele verip çalışması gerekiyor. İyi filmler her zaman yapılabilir. Ve uluslararası başarılar elde etmek mümkün. Sinema sadece kalıplaşmış şeyleri görüntülemek değildir. Örneğin bir "Bedrana" bir "Kara Çarşaflı Gelin", bir "Arkadaş", bir "Umut" uluslararası yarışmalarda ilgi gören filmlerden bazıları. Bu konuda hükümetlerin de yardımıyla çok şey yapmak mümkün. Yani sinemayı dışa bağımlılıktan kurtarmak ve ham film yokluğunu, ham film sorununu ivedi olarak kökten çözmek gerekmektedir. Sinema ancak böyle kurtulur. Yoksa iyi niyetli yapımcılar, yönetmenler, sanatçılar, bir bir göçüp gideceklerdir. Ve bir gün Yeşilçam'da film yapımcıları yazıhanelerini yavaş yavaş kapatacaklardır.

«Oscar» adayları açıklandı

Amerika Birleşik Devletleri'nde Sinema Sanatı ve Bilimleri Akademisinin geleneksel Oscar ödülleri adaylarını geçtiğimiz pazartesi günü açıklandı.

"En iyi film" Oscar'ına aday gösterilen filmler arasında "All That Jazz" "Breaking Away", "Kramer vs. Kramer", "Norma Rae" ve ülkemizde bu yıl gösterilen 1979 Cannes Birincisi "Apocalypse Now" (Kıyamet) bulunuyor.

"En iyi Kadın oyuncu" Oscar'ına aday gösterilen sanatçılar arasında "The China Syndrome" filmiyle Jane Fonda, "Starting Over" filmiyle Jilly Clayburg, "Norma Rae" filmiyle Sally Field, "Chapter Two" filmiyle Marsha Mason ve "The Rose" filmiyle Bette Middler var.

"En iyi erkek oyuncu" Oscar'ının adayları ise şunlar: "Kramer vs. Kramer" filmiyle Dustin Hoffman, "The Chine Syndrome" filmiyle Jack Lemmon, "Justice For All" filmiyle Al Pacino, "Being There" filmiyle Peter Sellers ve "All That Jazz" filmiyle Roy Scheider.

İstanbul 1. Amatör Küme finallerinde...

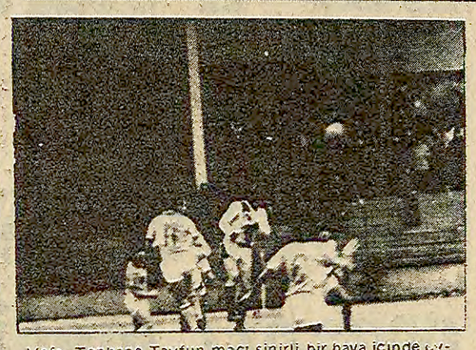

Vefa-Tophane Tayfun maçı sinirli bir hava içinde oynandı. İki takım yenişemedi ama hakem üç oyuncusuna kırmızı kart gösterince T. Tayfun oyunu 8 kişi bitirebildi.. (Fotoğraf: Öztekin ERDAĞI)

T.Tayfun'un sekiz kişiyle bitirdiği maçta VEFA:1- T.TAYFUN:1

ÖZTEKİN ERDAGI

HAKEMLER: Reha Tanyeri xxx, Ahmet Akyurt xx, İsmet Dikbaş xxx,

VEFA: Kaya xx, Ali x (İbrahim x), Arif xx, Garo xxx, Salih x, Cemal x, Mehmet xx, Yalçın xx, Metin xx, P.Uğur xxx, Sefa xx

T.TAYFUN: Necdet xx (Tevfik xx)-Sabahattin x, Ali xx, Cengiz xxx, Cem x, Ramazan xxx, Kenan xxx, Ali xx, Candemir xx, Rafet xx, İlyas x (Metin xx)

GOLLER: P.Uğur (dak. 46), Kenan (dak.70, penaltı)

KIRMIZI KART: Necdet, Rafet, Cem

HAKEMLER: Nuri Cerrahoğlu xxx, Turgut Ersin xx, M. Ali Tanır xx

Yıldız, İstanbulspor'u tek golle yendi:1-0

YILDIZ: Erkan xxx, Kadir xxx, Feridun xxx, Metin xx, Ömer xx, Ekrem xx, Hüsamettin xxx, Erol xxx (Muzaffer xxx), Burhan xx, Hakan xx, Erkan xx (Ülken xxx)

İSTANBULSPOR: Zülkay xx, A.Çetin xxx, Mustafa xx, Ahmet xxx, Mete xx, İbrahim xx, (Alaattin xx), Levent xxx, Kemal xx, Kemal xx, Şükrü xx, Ümit xxx (Seyhan xxx)

GOL: Erol (Dak. 47)

HAKEMLER: Nedim Ayık xxx, İbrahim Yazıcı xx, Güner Alper xx

Dikilitaş tecrübeli Tekel'i zor mağlup etti:2-1

DIKILİTAŞ: Mehmet xx, Fuat xxx, Osman xxx, Feridun xxx, Kamil xx, Nejat xxx, Erdoğan xxx, Kerem x, Ömer xx, Müjdat xxx, Alper xxx

TEKEL: Mehmet xxx, Tahsin xx, İsmail 2 xxx, Abdullah xxx, İsmail xx, Sadık xxx, Oğuz xxx, Hüseyin xxx, Hüseyin 2 x, Sinan x, Şenol xx..

İstanbul 1.Amatör Küme finalleri puan cetveli

TAKIMLAR	O	G	M	B	A	Y	P
YILDIZ	3	2	-	1	3	-	5
DİKİLİTAŞ	3	2	-	1	4	2	5
T.TAYFUN	4	1	1	2	4	4	4
TEKEL	3	1	1	1	3	3	3
VEFA	4	1	2	1	4	6	3
A.HİSARI	3	1	2	-	5	6	2
İSTANBULSPOR	4	1	3	-	5	7	2

Diyarbakır kapalı yüzme havuzu inşaatı yarıda kaldı

- 1980'in ilk ayında hizmete girmesi gereken kapalı havuzun ne zaman tamamlanacağı bilinmiyor
- İnşaat için kullanılan malzemenin çürümesi yüzünden müteahhitler yapıyı devralmak istemiyorlar

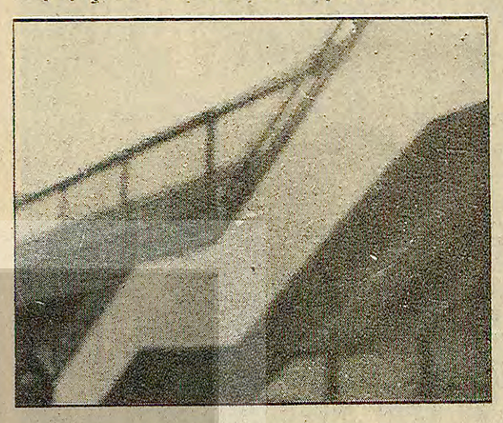

DİYARBAKIR (HÜSNÜ ERDOĞMUŞ)

1976 yılında yapılan ve 1980 yılının ilk ayında hizmete girmesi beklenen Diyarbakır Kapalı Yüzme Havuzu inşaatı yarıda kaldı. Bugüne kadar inşaatı sürdüren üç müteahhitten üçünün de inşaatı bırakması nedeni ile yarıda kalan kapalı havuzun tamamlanması için bakanlıktan yeniden tahsisat çıkması bekleniyor. Bakanlıkça gerekli tahsisat ayrıldığı takdirde inşaatı yarıda kalan kapalı havuz dört ay sonra yeniden ihaleye çıkartılacak. Ancak duvarları çatlayan ve zemininden su fışkıran kapalı havuz inşaatında kullanılan malzemenin çürümesi yüzünden müteahhitler yapıyı devralmak istemiyorlar.

Öte yandan ölçüleri standartlara uymadığı için yarışmalarda kullanılamayacak olan kapalı havuz ile ilgili görüşlerini aldığımız Beden Terbiyesi Diyarbakır Bölge Müdürü, inşaatın tamamlanması için bakanlıkça gerekli paranın tahsis edilmesi halinde kapalı havuz inşaatının yarıda kalacağını söyledi.

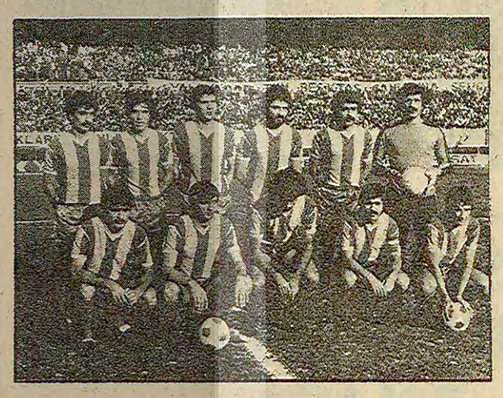

A.Demirspor Fenerbahçe ile deplasmanda karşılaşacak. Fenerbahçe karşılaşmaya 2 puan için çıkacak.

FENERBAHÇE A.DEMİRSPOR

Sarı-lacivertliler "2 puan" parolası ile sahaya çıkıyorlar

İSTANBUL

1. Türkiye Liginde bugün tek maç oynanacak ve İnönü Stadında Fenerbahçe ile Adana Demirspor karşı karşıya gelecekler.

Saat 15.15'de başlayacak olan karşılaşma Fenerbahçe açısından önem taşıyor. Kendi sahalarında oynayacakları bu karşılaşmadan galip ayrılarak şampiyonluk yarışında söz sahibi olmak isteyen sarı-lacivertliler sahaya "Mutlak 2 puan" parolası ile çıkacaklar.

İSTANBUL HALTER TAKIMI AÇIKLANDI

İSTANBUL

15-16 Mart tarihlerinde İzmir'de yapılacak Beden Terbiyesi Genel Müdürlük Kupası Büyükler Halter Şampiyonasına katılacak İstanbul Halter takımı açıklandı. Şampiyonada İstanbul'u şu halterciler temsil edecekler:

52 Kg. Ömer Ünal, 56 Kg. Fevzi Özberk, İbrahim Geren, 67,5 Kg. Alaattin İnce, Serdar Koçyiğit, 75 Kg. Hilmi Meraki, İbrahim Salıcı, 82,5 Kg. Ömer Taş, 90 Kg. Salih Çakır, 100 Kg. Cengiz Haydın, 110 Kg. Adnan Hepgül.

İstanbul Halter Ajanı Cahit Gür, Genel Müdürlük Kupasına katılacak İstanbul Halter Takımında bulunan Ömer Ünal, Fevzi Özberk, Salih Çakır, Cengiz Haydın ve Adnan Hepgül'den şampiyonluk beklediğini söyledi.

Öte yandan İzmir'deki şampiyonanın ardından toplanacak olan Federasyon Teknik Komitesi Belgrad'daki Avrupa Şampiyonasına katılacak milli takım kadrosunu seçecek.

SEDAT ÜRETEN

Gırgır

Hüseyin Kozluca'yı görmeliydiniz. Elinde bir küçük kağıt parçası, basın tribününe gelirken gözlerinde fırsat yakalamış olmanın muzipçe bir sevinci vardı. Koca cüssesiyle geldi ve yerini aldıktan sonra Basketbol Federasyonu tarafından oluşturulan Teknik Danışma Kurulu üyelerinin bulunduğu tarafa doğru 'siz de duyun' dercesine sesini yükselterek kendi deyimiyle ifşaatta bulundu.

Efendim, şu bizim "Milli Takım antrenörlerini biz seçeriz. Bizden başkası seçemez" diyen Teknik Danışma Kurulu var ya, işte o kurulun üyelerinden Tuğrul Demir, meğer Metin Oktay'ın 44 golle gol kralı olduğu yıl sezonu toplam, sadece ve sadece 36 sayı ile kapatmamış mı? Eh, Kozluca bu çenesi durur mu, çıkarıverdi baklayı ortaya. Sonra devam etti:

— Kardeşim, adam sezonu toplam 36 sayıyla bitirmiş. Bu adam Milli Takım antrenörünü nasıl seçer. Teknik Danışma Kuruluna girmişlerse ne olmuş yani. Ağızlarına bir kaşık bal çalıyorlar, bunlara gün doğuyor.

Neyse, antrenörlük bile yapmayan bu kişiler Federasyon dururken Milli Takım antrenörünü nasıl seçerler diye hesap sorduğumuzda, Altan Dinçer bir zamanlar nasıl aldığı belli olmayan antrenör kartını burnumuza kadar uzatıp:

— İşte bak, ben antrenörüm, demiş Tuğrul Demir de, uzunca bir nutuk çekip, yazılanlardan hiç etkilenmediğini (!) anlatmaya çalışmıştı. Ama en gırgırlı tepkiyi Ali Kazas göstermişti. Antrenörlük yapmadığı için yönelttiğimiz suçlamaları kabullenen Kazas, aynen şöyle demişti:

— Biz gırgırımızı geçiyoruz. Bu işi gırgır olsun diye yapıyoruz.

Lafa bakın lafa... Komiteciler gırgır olsun diye iş yapıyorlarmış. Hadi hayırlısı, demek ki basketbolda ilerlemek için işimiz artık gırgıra kaldı.

Eh, gırgır bir komite ile gırgır bir sezon geçirdiğimize göre alacağımız sonuç da çok gırgır olacak herhalde.

Yurdadön ile teşkilat arasındaki buzlar çözüldü

ANKARA (THA)

Tedbirli olarak ceza kuruluna verilen Mehmet Yurdadön Gençlik ve Spor Bakanı Talat Asal ve Beden Terbiyesi Genel Müdürü ile bir görüşme yaptı. Görüşme sonunda Yurdadön ile teşkilat arasındaki buzlar çözüldü.

Yapılan görüşme sonunda Beden Terbiyesi Genel Müdürü Refaittin Şahin, "Küçükler kusurunu bildikleri sürece büyükler affedici olacaktır" dedi

Mehmet Yurdadön ise şu açıklamayı yaptı:

"Beni büyük bir zan altına soktunuz. Gazetelerde çıkan haberlere son derece üzüldüm. Siz benim hocamsınız. Milli duygunun ne olduğunu bilen biriyim. Benim için ilk etapta ülkeme kazandıracağım başarıdır. Can güvenliğim olmadığı için Sayın Cumhurbaşkanımıza mektup yazdım. Dışarıdaki bir sürü anarşistin üzerimden ellerini çekmesini istedim. Hiç bir suçum ve günahım yok. Bunu bir gün anlayacaksınız.

Evimin aranması, bir takım suçlamalara hedef olmam beni son derece etkiledi. Bir ara hakkımdaki görüşleriniz dolayısıyla kendimi uçurumun kenarında buldum. Madem bazı konuları biliyordunuz, beni çağırıp konuşabilir, iki tokat bile atabilirdiniz"

Günün programı

BASKETBOL

İstanbul Spor ve Sergi Sarayı:
14.30 Fenerbahçe-Tofaş SAS,
16.00 Eczacıbaşı - Koleji-liler
17.30 Taçspor - Galatasaray
Ankara Atatürk Spor Sarayı:
14.30 DSİ SPOR - Karşıyaka
Mersin Edip Buran Spor Salonu:
16.00 Schweppes - Ankaragücü

VOLEYBOL

İstanbul Anadolu Spor Sitesi Salonu:
13.30 Eczacıbaşı - Yenişehir İB.
15.00 Altınyurt - O.Reno
16.30 B.Boronkay - Güney Sanayi

HENTBOL

Bağlarbaşı A Salonu:
09.30 Alibeyköy - Ferahspor
12.15 Pertevniyal - Bağlarbaşı

Hentbolde geçen hafta

Büyük erkekler ligi bu hafta sona eriyor

- Bayanlarda Taçspor, Beşiktaş'ı rövanşta yendi

İstanbul Büyük Erkekler Hentbol ligi bu hafta oynanacak karşılaşmalarla sona eriyor. Şampiyonluğu Beşiktaşın kazandığı hentbol liginde, ikinciliği İTÜ ve üçüncülüğü de Taçspor paylaşırken geçtiğimiz hafta oynanan müsabakalardan en önemlisi Ümraniye - Demirspor karşılaşmasıydı. Ümraniye karşılaşma boyunca daha üstün bir oyun oynayarak Demirsporu mağlup etti. 31-17. Haftanın diğer ilginç olayı, Pertevniyal - Alibeyköyspor maçında Pertevniyalli kaleci Serdar'ın uzun bir atışla kaleden kaleye gol atmasıydı.

Bayanlar liginde ise ilk yarıyı lider bitiren Taçspor, haftanın önemli maçında Beşıktaşı 14-7 mağlup ederek namağlup ünvanını korudu. Bayanlar liginde İTÜ'nün maçları ertelendiği için bu hafta Bayanlar liginde maç oynanmayacak.

Toplu sonuçlar:
Ümraniye-Demirspor: 31-17
Beşiktaş-Ferahspor: 47-12
Pertevniyal-Alibeyköyspor: 42-19
Taçspor-Bağlarbaşı: 52-10

Bayanlar ligi:
Beşiktaş-Kartal: 22-3
Taçspor-Beşiktaş: 14-7

Haftanın görünüşü
Haftanın maçı: Ümraniye - Demirspor,
Haftanın takımı: Ümraniye
Haftanın oyuncusu: Serdar (Pertevniyal)

Haftanın karması: Serdar (Pertevniyal) - Ayhan (Ümraniye), Nizamettin (Ümraniye), Muhammet (Demirspor), Can (Pertevniyal), B.Murat (Pertevniyal), Hasan (Alibeyköyspor)

Haftanın hakemleri: Necdet Topçu - Eşref Korkmaz (Ümraniye - Demirspor)

Erkekler Puan Cetveli

Takımlar	O	G	B	M	A	Y	P
İTÜ	9	8	—	1	301	106	16
Beşiktaş	8	8	—	—	279	96	16
Taçspor	9	7	—	2	303	113	14
Pertevniyal	8	5	—	3	195	173	10
Sarıyer	8	4	—	4	143	167	8
Ümraniye	8	3	—	5	146	221	6
Demirspor	8	2	—	6	143	234	4
Alibeyköy	8	2	—	6	148	254	4
Bağlarbaşı	8	2	—	6	91	217	4
Ferahspor	8	—	—	8	89	257	—

Bayanlar Puan Cetveli

Takımlar	O	G	B	M	A	Y	P
Taçspor	4	4	—	—	81	39	8
Beşiktaş	5	2	—	3	83	51	4
İTÜ	3	2	—	1	47	43	4
Kartal	4	—	—	4	28	106	—

açıkça — DOĞAN YURDAKUL

İtiş-Kakış

(Baştarafı 8.Sayfada)

Demirel söylemiştir:

"Herkesle itişip kakışarak bir yere varılmaz!"

Maalesef, TV'deki basın toplantısının dörtte üçü Yunanistan, dörtte biri de AET ile itişip kakışarak geçti. Son dakikalara sıkışan Afganistan, İran ve Olimpiyatlarla ilgili iki soru da gime gidince bütün dünyanın tartıştığı konularda hükümetin ne düşündüğünü öğrenmekten yine yoksun kaldık.

Aklıma takılan bir şey daha var.

Cumhuriyet gazetesinden arkadaşlar, televizyona her çıkışlarında konu ne olursa olsun TKP'ye özgürlük verilmesini istemek zorunda mıdırlar?

İster ekonomik ilişkiler konuşulsun, ister Türkiye'nin dış politikası, onlardan her bakana yerli yersiz ''TKP'ye özgürlük verecek misiniz?'' diye sormaları mı istenmektedir?

Her açık oturumda, her basın toplantısında bunu sormaları aklımıza bir fıkrayı getiriyor.

Psikoloji dersinde öğretmen çağrışım deneyi yaptırmak istemiş. Bütün sınıfa bir mendil göstermiş ve aklınıza ilk geleni yazın demiş. Kağıtları toplayıp okumuş. Genç öğrencilerin kimi gözyaşı, kimi nezle, kimi ter, kimi veda gibi şeyler yazmışlar. Yalnız bir öğrenci ''seks'' diye cevap vermiş. Öğretmen çok merak etmiş, öğrenciyi yanına çağırmış, "Oğlum, mendil deyince neden aklına seks geldi? " diye sormuş. Öğrenci şöyle demiş: "Hiç aklımdan çıkmıyor ki!"

konuklarımız

ZMİS Kongresi ve "Brejnev'in Sesi"

(Baştarafı 4. Sayfada)

ve işçiye hizmet etmeyen bir çizgi izlemiş, icraat yapmışlardır. Bu yöneticiler sendikayı bir grup insanın geçimini temin ettiği bir kuruluş haline getirmişlerdir. Bunların bu tutumu tabanda çeşitli bölücü grupların cirit atmasına yol açmıştır.

Fakat sahte TKP'nin işletmede güç toplamasına ve tekrar ZMİS içerisine sızabilmesine yol açan sebep CHP'nin iktidar olduğu dönemde Rusya'ya boyun eğmesi ve sahte TKP'yi kamu kuruluşlarında koruması oldu. Her yerde olduğu gibi Zonguldak'ta da CHP çeşitli kadrolara sahte TKP'lileri doldurmaktan çekinmedi. Buna dayanarak sahte TKP önemli mevziler kazandı ve sendikaya sızacak şartlar ve bağları oluşturdu. Aynı tutumundan vazgeçmeyen CHP hâlâ bir çok değerli işçi önderinin sahte TKP listelerinde yer almasına ses çıkarmamaktadır.

Sahte TKP'nin ''Tabanın Sesi'' muhalefetinin amacı işçiye hizmet etmek değil, işçiyi bölmektir. Bugün bunu maden havzasında en iyi anlayan sahte TKP'nin "Tabanın Sesi" dediği muhalefete "Ayakkabının Sesi" diyen maden işçileridir. Bu ayakkabı ise Brejnev'den başka kimsenin değildir. Bu sesin ''Brejnev'in ayaklarının sesi'' olduğunu maden işçisine kavratmak şüphesiz devrimcilere düşmektedir. Seçimlerde bağımsız bir güç olarak ortaya çıkamayan tek tek veya ZMİS listelerinde yer alan devrimcilerin önü açıktır. Ancak daha sıkı çalışmak, dersler çıkarmak ve "Ayakkabının Sesi"nin sahibini ortaya çıkarmakla başarı kazanılabilir.

Çukobirlik...

(Baştarafı 1. sayfada)

kurullarına verdikle-
belirtti. Mumcu Ge-
Müdürlük ve Merkez
tegre Tesislerinde ke-
bir çıkış verilmeyece-
i, ihtiyaç fazlası işçi-
n ve personelin boşta
maması için de fabri-
ın yeni ünitelerini üre-
e açacaklarını kaydet-

Muhabirimizin, Yöne-
Kurulu Başkanının
kış verilmeyecektir
medim, şimdilik kay-
a dedim'' demesini
rlatması üzerine de
el Müdür Mumcu, ''Ti
t Bakanı ile bir tele-
görüşmesi yaptım.
görüşmede 'açıklama-
i şimdilik kaydını da
rtın' dedi. Biz de şim-
k kaydını da çıkartı-
ız. Kesinlikle çıkış
lmeyecektir diyoruz''

Muhabirimizin İzmir'-
ve Antalya'da çıkışla-
verilmesi sonucu bü-
boyutlu olaylar oldu-
u, bu nedenle çıkış
memesi için sıkıyö-
min bir talebi olup
adığını sorması üzeri-
Mumcu, ''Sıkıyönetim
bir görüşmem oldu.
işmeler karşılıklı o-
şeklinde cevap ver-

Genel Müdür bir başka soruya cevap verirken de, ''Çıkışı verilenlerin yerine yeni işçi ya da memur kesinlikle alınmayacaktır'' dedi.

Öte yandan Çukosen Sendikası Genel Başkanı Metin Şahin, Merkez Entegre Tesisleri ile Genel Müdürlük dışında, birliğe bağlı diğer birimlerde çalışanların işten çıkarıldıklarına ilişkin tebligatların gelmeye başladığını ve bunların sayısının 226'yı bulduğunu açıkladı.

TRT Yönetim Kurulu: "Güfteleri, orkestraya uydurmak için değiştirdik"

ANKARA (ÖZEL)

TRT Genel Müdürü ve TRT Yönetim Kurulu Başkanı Doğan Kasaroğlu, Eurovision'a katılacak eserin seçimi yarışmasında güftelerde yapılan değişiklikler konusunda bir açıklama yaparak, değişikliklerin eserlerin özüne etki etmediğini bildirdi.

Bütçe...

(Baştarafı 1. sayfada)

ECEVİT'İN KONUŞMASI

CHP Genel Başkanı Ecevit, konuşmasına ekonomik tedbirleri eleştirerek başladı. Devalüasyondan sonra Türk parasının değerinin yeniden düştüğünü söyledi. Ecevit, kendi hükümetleri döneminde yapılan devalüasyonlar sırasında alınmış olan tedbirler sayesinde Türkiye'ye gelen işçi dövizinin arttığını, ancak bu defa işçi dövizinin geçen yılki düzeye bile erişemeyeceğini öne sürdü.

Hükümetin ekonomik tedbirleri ''Nasrettin Hoca'' misali ''belki tutar'' diye aldığını savunan Ecevit, ''Bu yıl enflasyon hızının yüzde yüzü aşacağı belli olmuştur'' dedi.

Demirel'in eski konuşmalarından örnekler veren Ecevit, ''Türkiye'de bir numaralı kışkırtıcı, başkışkırtıcı Demirel'dir'' dedi ve şöyle devam etti:

''Biz muhalefet olarak kışkırtıcılık yapmıyoruz ama, fiyatlar halkı kışkırtacak düzeye gelmiştir.''

CHP Genel Başkanı, ekonomik tedbirlerden dürüst sanayici ve tüccarın da şikayetçi olduğunu söyleyerek, sözü vergi tasarısına getirdi. Ecevit, ''Yeni vergi tasarısı halktan kimin adına, fedakarlık istendiğini ortaya koymuştur. Türkiye yüksek gelirliler için bir vergi cenneti, orta gelirliler için vergi cehennemi olacaktır'' dedi.

Hükümetin, ''Bu ucube tasarının Meclisten çıkmayacağını'' bildiğini öne süren Ecevit, asgari ücretin vergi dışı bırakılması için CHP'nin girişiminin MSP tarafından desteklenmediğini ve CHP'nin yalnız bırakıldığını söyledi.

AP'nin getirdiği ekonomik modeli ''ezen ezsin, ezilen ezilsin, kapan kapsın, batan batsın'' modeli olarak niteleyen Ecevit, şöyle dedi: ''Bu ekonomik görüşün benimsendiği okula mağara devri okulu dendiğini öğrendim. O okulda bile daha insancıl uygulama vardır. Bu yüzden hükümetin uyguladığı ekonomik modele Demirel okulu demek daha doğru olacak'.

Eylemlere karşı baskı tedbirleri ile gidilemeyeceğini belirten Ecevit, ''Şaha bile yaramamış, köhne önlemler bu hükümete de yaramayacaktır'' dedi.

Ecevit, "Demokrasiye saygılı üç partinin el ele vermesi halinde Türkiye'nin sorunlarını çözümleyebilirdik'' dedi.

BİLGEHAN'IN KONUŞMASI

Ecevit'ten sonra AP Grubunun görüşlerini açıklayan Balıkesir Milletvekili Cihat Bilgehan Ecevit'in 1969 Bütçe konuşmasından örnekler verek, ''Kışkırtıcı Ecevit'tir'' dedi.

AP'nin 12 yıllık iktidar dönemini Türkiye'nin altın devri olarak niteleyen Bilgehan, CHP hükümeti döneminde Türkiye'de eşi görülmemiş memur kıyımı olduğunu söyledi.

Hükümetin, 24 Kasım 1979 tarihinde güven oyu aldığını hatırlatan Bilgehan, ''Böylelikle güzel bir tesadüf olarak, 1980 Bütçesi bir anda CHP-AP karma bütçesi olmuştur. Bunun için bütçe üzerinde en az konuşması gereken ya da müsamaha göstermesi gereken CHP olmalıdır'' dedi.

MSP Genel Başkanı Erbakan'ın ''Bu hükümet IMF'ye teslim olmuştur'' sözlerini de cevaplayan AP sözcüsü, hükümetin aldığı tüm kararların kendi kararları olduğunu belirterek, şunları söyledi:

''Zaten Hocamın başbakan yardımcısı olduğu günlerde de, hükümet bugünküne benzer tedbirler almıştı. Bu tedbirleri alırken, bize ne IMF, ne de OECD bir telkinde bulunmamıştı. O zaman başbakan yine benim genel başkanımdı. Şimdi, sayın Erbakan hükümette bulununca alınan kararlar hükümetin kararları oluyor da, kendilerinin dahil bulunmadığı bir Bakanlar Kurulu böyle bir karar alırsa IMF'nin emriyle oluyor.''

Cihat Bilgehan vergi yasa tasarısında düzeltilecek noktalar olduğunu söyleyerek ''en iyi kanunu hükümetler değil, parlamento yapar'' dedi.

KABADAYI'NIN KONUŞMASI

MHP sözcüsü İhsan Kabadayı, CHP'lilerin ara sıra laf atmalarıyla kesilen konuşmasında CHP'lilerin ''faşist'' demelerine kızarak, ''Nerde faşist varsa Allah belasını versin'' diye bağırdı. MHP'li Kabadayı faşist faşizm gibi sözlerin arkasına sağınanların arkasında başka güçler vardır'' savını öne sürdü.

Silahlı Kuvvetlerin sıkıyönetim dolayısıyla asli görevlerinden uzak kaldığını söyleyen Kabadayı, ''Ordu şunu iyi bilmelidir. Türkiye'de iç tehlike dış tehlikeden büyüktür. Ordu bu tehlikenin kökünü kazımadan kışlasına dönemez, dönmemelidir. Adana Sıkıyönetim Komutanını tebrik ederim'' dedi.

Kabadayı konuşmasında üniversite öğretim üyelerini de suçlayarak ''Öğrenciler bunların sayesinde Enternasyonal söyler duruma geldiler'' dedi.

ERBAKAN'IN KONUŞMASI

MSP Genel Başkanı Necmettin Erbakan ise, hükümetin getirdiği vergi tasarılarının fakiri daha fakir hale getirmeye yönelik olduğunu söyleyerek, ''Bu vergi tasarısı parlamentodan geçmeyecektir" dedi.

Bütçe görüşmelerinin TRT'den naklen yayınlanmamasını da eleştiren Erbakan, ekonomik kararların IMF'nin isteğiyle alındığı görüşünü tekrarladı.

DEMİREL'İN CEVABI

Daha sonra eleştirileri cevaplamak üzere kürsüye gelen Başbakan Süleyman Demirel, ''Verdiğimiz sözleri tutamazsak kimse merak etmesin, kendi göbeğimizi kesmesini biliriz" dedi.

Konuşmasının büyük bir bölümünde 22 aylık CHP iktidarını eleştiren Demirel, ''Biliyorum ekonomik tedbirleri almak da, alınan tedbirleri anlatmak da zordur. Bunca zor işin içine giren bizim, bir takım yakıştırmalarla yılmamız mümkün değildir" şeklinde konuştu.

Başbakan, Türkiye'nin ne IMF'nin, ne de şunun bunun emrinde olduğunu, kendi yolunda, kendi çabasıyla sıkıntıları aşacağını kaydetti.

Asgari ücret...

(Baştarafı 1. sayfada)

bu teklifi Millet Meclisinde destekleyin ve biran evvel yasalaştırın. Samimi olup olmadığınızı görelim. Hodri meydan Demirel''.

Komisyonda kabul edilen metne göre, asgari ücret saptandıktan sonra temel ihtiyaç maddesi fiyatları yüzde 15 yükselirse, asgari ücret yeniden saptanacak. Teklif bu amaçla, altı üniversite, en çok üyeye sahip iki işçi kuruluşu, en çok üyeye sahip iki işveren kuruluşu ve iki hükümet temsilcisinden oluşan 12 kişilik bir komisyon kuruyor. Komisyon her 6 ayda bir toplanarak, asgari ücretin yeniden saptanıp saptanmamasına karar verecek. Komisyon yeniden saptama kararı aldığı takdirde asgari ücret tespit komisyonu üç ay içinde yeni asgari ücreti saptayacak.

Vergi...

(Baştarafı 1. sayfada)

TEK GIDA—İŞ İSTANBUL ŞUBE BAŞKANI: "ÇALIŞANLAR BEKLEDİĞİNİ BULAMIYOR"

"Türk-İş olarak bu konuda çalışmalarımızı sürdürüyoruz. Ancak şunu belirteyim. Çalışanlar hükümetin tasarılarından beklediğini bulamıyor. Bunun işçiye fayda getireceğine inanmıyoruz. Vergi konusunda beklenen ferahlık bulunmadığı gibi geriye dönüşler oluşturulmak isteniyor.

"Kıdem tazminatı ile elde edilmiş bir hak nedir? Bir işçinin 20 yıllık 30 yıllık emeğinin birikmiş şeklidir. Emekçiler son yıllarında bu para ile hayatının sonunu güvenceye almak ister. Ancak bu konudaki tasarı işçileri sevindirici değil üzücü olmuştur.

"Bu tasarının çıkacağına inanmıyoruz. Ancak çıkarsa işçi arasında büyük kaynaşma olur. Türk-İş olarak da bu konuda gerekli tepkiyi gösteririz."

TGS İSTANBUL ŞUBE SEKRETERİ ACAR ŞÖLEN: "KIDEM TAZMİNATINDA TAVANI BİZ TOPLU SÖZLEŞME İLE KALDIRDIK"

"Bizim sendika olarak bu konuda muhtelif yayınlarımız var. Kıdem tazminatında tavan sınırı konmasını biz toplusözleşmelerle kaldırdık. Bu konuda ne yasa çıkarsa çıksın sözleşmelerle işçilerin kıdem tazminatına sınır konmamasını sağlamak için mücadele edeceğiz. Anayasa Mahkemesi tarafından da iptal edilen bu tavan sınırı sorunu işçilerin lehine çözülmelidir.

"Biz, gazetecilerin diğer emekçi kesimlerden soyutlanamayacağı görüşündeyiz. Bu konuda başka bir ayrıcalık istenmiyor. Fakat vergi yükünü herkes eşit olarak paylaşmalıdır. Çok söylendi, çok yazıldı. Bir kez daha tekrarlayalım. Herkes kazandığı oranda vergi versin. Şirketlerden, kurumlardan alınan vergiler artırılsın.

"Şu anda hâlâ 1963'lerde geçerli olan vergi dilimleri yürürlükte. Bu da mutlaka değiştirilmeli. Günün koşullarına göre yeni vergi dilimleri getirilmeli. Emekçinin gerçek gelirine göre vergi kesilmeli. Vergi denetimi dışındaki kesimlere ağırlık verilmeli."

DERİ—İŞ GENEL BAŞKANI YENER KAYA: "TASARI YASALAŞIRSA BÜYÜK TEPKİ OLUR"

"Yeni hazırlanan vergi tasarısı basından öğrendiğimiz kadar özünden saptırılmış oluyor. Bir yerde kıdem tazminatında getirilmek istenen sınırlama ile toplusözleşme düzenine müdahale edilmiş oluyor. Özgürlük ve demokrasi sözcükleri bu tür yasa tasarıları ile darbe yiyor.

"Ayrıca işçi sınıfının kazanılmış bir hakkının geri alınması olanak dışıdır. Türk-İş'in bu konudaki kesin görüşünün yakında hükümete iletilmesini bekliyoruz.

"Şimdilik gelişmeleri izliyoruz. Ancak işçinin aleyhine olan maddeler yasalaşırsa büyük tepki olur. İşçiler de, sendikalar da bunu kabul etmez. Önümüzdeki günlerdeki gelişmeleri bekliyoruz."

Teksif, Bursa'da 2 bin işçi için "devalüasyon zammı" aldı

İŞÇİ SERVİSİ

Türk-İş'e bağlı TEKSİF Sendikası Bursa'da kurulu 6 fabrikada çalışan toplam 2 bin işçi için ''devalüasyon zammı'' aldı.

TEKSİF ile Bursa İpekli Sanayi İşverenleri Sendikası arasında imzalanan bir protokolle Aksoylar, Nergis, Buteks, Şenipek, Türkkanlar ve Yazıcılar fabrikalarında çalışan işçilerin günlük ücretlerine brüt 50 lira zam yapıldı.

Toplusözleşme dışında verilen ''devalüasyon zammı''nın 1 Şubat tarihinden itibaren geçerli olacağı bildirildi.

Protokolün imzalanmasından sonra işçi ve işveren sendikalarının yaptıkları ortak açıklamada, asgari geçim indiriminin öncelikle çıkartılması, fabrikaların hammadde ve enerji sorunlarının giderilmesi istendi.

Öte yandan DİSK'e bağlı Tekstil Sendikasının İstanbul'da Cağaloğlu'nda bulunan Genel Merkezi cuma günü sabahtan çok sayıda asker ve polis tarafından arandı. Aramanın sebebi hakkında herhangi bir açıklama yapılmadı. Bilindiği gibi Tekstil Genel Başkanı Rıdvan Budak hakkında İzmir Cumhuriyet Savcılığı tarafından daha önce gıyabi tutuklama kararı verilmişti.

Bu arada Tekstil Sendikasının 77 işyerinde aldığı grev kararı kademeli olarak uygulanmaya devam ediyor. Dün de bir işyerinde daha grevin başlatılmasıyla Tekstil'in grevde olduğu işyeri sayısı 14'e çıktı.

Dış düşmanlar...

(Baştarafı 1. sayfada)

ve kardeşçe yaşamış, aziz vatanımızın bağımsızlığı için düşmana karşı omuz omuza savaşmış ve bu uğurda ailelerinden şehitler vermiş, gaziler çıkarmış yüce bir ulusun evlatlarıyız. Vatandaşlarımıza bir noktayı önemle belirtmek isterim ki, ulusları parçalamak ve kardeş kavgasına sürüklemek isteyen hainler ve dış düşmanlar, bir toplumda mevcut olan mezhep farklılıklarını da kardeş kavgasına dönüştürmek için sinsice planlar tertip ederler ve bunları uygulamaya çalışırlar. Bu sahte bildiriler de bu tertiplerden başka birşey değildir.''

Korutürk açıklamasının devamında Milli Güvenlik Kurulunun adı kullanılarak yayılmak istenen iddiaların kesinlikle 'gerçek dışı' ve bölücü mihrakların yeni bir oyunu olduğunu belirtti. Cumhurbaşkanı Fahri Korutürk açıklamasının sonunda ''Haince bölücü eylemleri hazırlayanlar, onlara yataklık edenler, Türk adaleti önünde mutlaka hesap verecekler ve hak ettiklerinin karşılığını acımasızca görecekler'' dedi.

İKİNCİ BİR MEKTUP

Öte yandan, Alevi yurttaşlar üzerinde yoğun baskıların yapılacağı ve kırıma gidileceği yolunda tehditler savrulan, sahte Milli Güvenlik Kurulu imzalı bildirinin ardından, ikinci bir mektubun daha yayınlandığı öğrenildi.

Kullanılan bazı ifadelerden, yöneldiği hedeflerden ve Tunceli gibi yörelerde bizzat sahte solcular tarafından yaygınlaştırılmasından, Moskova kaynaklı olduğu anlaşılan, birinci bildiride, Alevi yurttaşları kışkırtıcı galiz küfürler ve bu yurttaşların yoğun olarak bulundukları yörelerde kırıma girişileceğine dair sözler yer alıyordu.

Yine Demokrat gazetesinde yayınlanan ve birçok parlamenter ve gazeteciye de gönderildiği belirtilen ikinci mektupta ise çeşitli siyasi parti yöneticilerine, Emniyet Genel Müdürüne, hatta Cumhurbaşkanına atfen Alevi yurttaşlar aleyhinde uydurma sözlere yer veriliyor.

Birinci bildirinin devamı niteliğinde olan ve kışkırtıcı propagandanın bir başka yanını oluşturduğu anlaşılan sahte bildiride, hayali bazı yabancı diplomatlara ait olduğu iddia edilen ayni türden kışkırtıcı sözlere de yer veriliyor.

NELER DEĞİŞTİ?

(Baştarafı 1. sayfada)

lanan aylık eş evlendiği takdirde ana, babasına bağlanacak.

4) Değişik sigorta kollarından emekli olan işçi her sigorta kolunun emekli aylığını tam olarak alacak.

5) Hakkını aramak isteyen işçi 5 yıllık zaman aşımı süresi geçtikten sonra da başvurabilecek, dava açabilecek.

6) Sigortalının evli olmayan ve çalışmayan kızlarına da hastalık yardımı yapılacak.

7) Sigortalının ölümünden dolayı aylık alan kızların evlenmeleri halinde bu aylık birleştirilecek ve evlenme yardımı olarak verilecek. Kız boşanırsa aylık kesilmeyecek.

8) Evlenen kızların sigorta aylığı artık sigortaya değil başka hak sahiplerine verilecek.

9) İşçi emeklileri arasındaki farklılık giderilecek. Karar 1 Temmuz 1978 tarihinden itibaren geçerli olacak.

10) Gazeteciler ve gazete teknik işçileri daha çok sigorta primi ödemek şartıyla daha çok hak sahibi olabilecekler.

Komandolar Şişli'de bir öğretmeni tabancayla öldürdü

- Çağlayan'da bildiri dağıtan Dev-Solcular jandarmayla çatıştı, bir genç öldü
- Çeliktepe'de iki kahvehane tarandı: Yedi kişi yaralandı
- AP Beyoğlu lokaline bomba kondu

HABER MERKEZİ

ALPTEKİN Kordağ isimli bir öğretmen, dün Şişli'de otobüs beklediği sırada komandoların saldırısına uğrayarak öldürüldü.

Başına sıkılan tek kurşunla yaralanarak Şişli Çocuk Hastanesine kaldırılan Kordağ'ın ameliyat edilmesine rağmen kurtarılamayarak hayatını kaybettiği bildirildi.

Olaydan sonra gazetemize telefon eden ve TİB (Türk İslam Birliği) örgütüne üye olduğunu söyleyen bir şahıs, öğretmenin ''Rus uşağı'' olduğunu iddia ederek kendileri tarafından vurulduğunu açıkladı.

Aynı komando, daha önce de Bayrampaşa katliamı ve Beşiktaş'ta bir kafetaryanın bombalanması sırasında da gazetemizi arayarak olaya TİB'in sahip çıktığını açıklamıştı.

Hergün gazetesi de bir süre önce bir haberinde, komandoların ''Türk askerine selam dur, Rus uşağını alnından vur'' sloganına ve bu doğrultuda işledikleri cinayetlere sahip çıkmıştı.

Çeliktepe Gümüşhane ve Sakarya Caddelerinde bulunan iki kahvehaneye dün gece saat 21.00 sıralarında kimlikleri belirlenemeyen kişiler tarafından ateş açıldı. İlk bilgilere göre her iki kahvehanede yedi kişi yaralandı.

Dün saat 16.30 sıralarında Çağlayan'da bildiri dağıtan bir grup Dev-Solcu kendilerine engel olmak isteyen jandarmalarla çatışmaya girdi. Çatışma sırasında 16 yaşındaki Kadri Güldü adlı genç öldü.

Öte yandan Kasımpaşa'daki AP Beyoğlu Gençlik Kolları lokaline dün gece saat 20.00 sıralarında kimlikleri bilinmeyen kişilerce bomba konuldu. Bomba polis tarafından etkisiz hale getirildi.

TARSUS'TA

Tarsus'un Boğuktaş mevkisinde bir bahçe içinde şişlenerek öldürülmüş bir erkek cesedi bulundu. Hergin köyünden Cumali Gülgen'e ait olduğu belirtilen cesedin, başka bir yerde öldürüldükten sonra bahçeye bırakıldığı belirlendi.

Öte yandan Tarsus'ta şehrin içme suyuna zehir atıldığı yolunda yalan haber yayarak halkın galeyana gelmesine sebep olan iki kişi tutuklandı.

Öğrenildiğine göre önceki gece geç saatlerde ev ev dolaşarak içme suyu kuyusuna zehir atıldığını söyleyen Mehmet Tekin ve Kenan Yılmaz, halkın galeyana gelerek sokağa dökülmesine sebep oldular. Yapılan tahlilden sonra suyun temiz olduğunun anlaşılması üzerine bu iki kişi tutuklanıp cezaevine gönderildi.

ELAZIĞ'DA BİR ER TABANCAYLA YARALANDI

Elazığ'da Vehbi Akdamar adlı bir er kimliği belirlenemeyen kişiler tarafından tabancayla ağır biçimde yaralandı.

Rıza Mahallesi Tarlabaşı Sokakta görevli bulunan er Vehbi Akdamar'a kimliği bilinmeyen kişiler ''Sen sağcı mısın, solcu musun?'' diye sorduktan sonra tabancalarla 4 el ateş ederek ağır yaraladıktan sonra kaçtılar. Yaralı er, askeri hastaneye kaldırılarak tedavi altına alındı.

BURSA'DA

Bursa'da Kurtuluş grubuna mensup oldukları bildirilen 7 kişi yakalandı. Kurtuluş grubu üyesi oldukları gerekçesiyle yakalanan Muhsin Okur, Ersin Malkoç, Filiz Malkoç, Sezai Yalçın, Besim Erarslan ve Mehmet Biber ile bildiri dağıtırken yakalanan Muzaffer Budak daha sonra gönderildikleri mahkemece tutuklandı.

Tutuklananlardan Muhsin Okur'un evinde Rus yapıcı uzun menzilli bir tüfek, Mehmet Biber'in evinde de 14'lü bir tabanca bulunduğu açıklandı.

ADANA'DA DÜKKAN KAPATTIRDILAR

Adana'da Dev-Yol, Halkın Birliği ve Halkın Kurtuluşu grupları ortak karar alarak, Sinanpaşa, Meydan, Yavuzlar, Kiremithane, Sümer, Yurt, Kemalpaşa, Barkal Mahalleleri ve Saydam Caddesinde esnafa zorla dükkan kapattırdılar. Sabahın erken saatlerinde kepenk kapatma olaylarının bulunduğu mahallelere gelen güvenlik kuvvetleri esnafı dükkanlarını açmaya çağırdı. Megafonla Sıkıyönetim Komutanlığının bildirisini okuyan askerler dükkan sahiplerinden orada bulunanlara dükkanlarını açtırdılar. Dükkan kapama eylemi öğlene kadar büyük ölçüde devam etti.

Sahte solcular, Sinanpaşa Mahallesinde esnafları dolaşarak dükkan kapatma eyleminin yanlış olduğunu anlatan ve dükkanları açmalarını isteyen TİKP İl Yöneticisine de saldırmaya yeltendiler.

Milli güvenlik dersi ve Rus ruleti

(Baştarafı 1. sayfada)

ve Demokrat gazeteleri ile Milliyet'in bazı köşe yazarları da aynı kampanyaya katıldılar. Moskova'ya umut bağlamaktan hümanizm ve pasifizme kadar uzanan bir cepheydi bu.

Ezen ve ezilen millet diye bir ayrım yok. Emperyalist saldırganlık ve bağımsızlığı savunma diye de bir ayrım yok. Hepsi aynı kaba!

Hitler Almanyası ile bugünkü Türkiye'nin savaşa hazırlanması arasında bir benzerlik var mıdır? Hitler militarizminin getirdiği felaketi yaşamış bir Alman'ın duygularını anlıyoruz. Ama o Alman da, Hitler militarizmi ile Hitler'in saldırısına direnmek isteyenlerin askeri hazırlığını lütfen birbirine karıştırmasın. İkinci Dünya Savaşı öncesinde, Polonya, Çekoslovakya, Avusturya, Norveç, Belçika, Fransa, Yugoslavya, Yunanistan gibi ülkeler Hitler saldırısına karşı daha uyanık davransalardı, milletçe topyekün bir direnmeye daha büyük önem verselerdi, insanlık bundan zarar mı görecekti?

Mümtaz Soysal, Milli Güvenlik Derslerinin yeniden düzenlenmesine hücum ederken, Moskova'nın saldırganlığına karşı yurt savunması isteyenlere ''Bu yolun sonu Berlin duvarları dibinde intihar etmeye varır'' diyor. Aynı yazar, Türkiye'yi Sovyetler Birliği'nin askeri gücüyle tehdit etmeyi alışkanlık haline getirdi. Açıkçası Türkiye'den değil, ''domuzdan'' yanadır.

Onun bu yazılarını okurken insanın dudaklarına ister istemez bir gülümseme takılıyor. Çünkü bu kez intihar olayı Kremlin sığınaklarında olacaktır. Hitler'in izinden giden Kremlin yöneticileri Hitler ile aynı sonu paylaşmaktan başka nereye varabilirler? Türkiye'yi ise bir intihar değil, olsa olsa yeni bir 9 Eylül sabahı bekler. Türkiye, onların pek güvendiği saldırganın hakkından gelmesini bilecek, bu mazlum millet yüreği dopdolu olarak o zafer kıyısına bir kez daha ulaşacaktır.

İkinci Dünya Savaşı döneminde, ülkemizde kaderlerini Hitler'in yayılmasına bağlayan Almancılar ne olmuştur? İktidar umutlarını Rus militarizminin gücüne dayandıranlar milletin önünde daha kötü duruma düşeceklerdir. Büyük oynadıklarını sanıyorlar ama Rus ruletinden çok daha tehlikeli bir kumara kalkmışlardır. Çünkü tabancanın topundaki bütün kovanlar mermi doludur. Sonları karanlıktır.

Pazartesi günü aynı konuya devam edeceğiz.

ABD ve Batı...

(Baştarafı 1. sayfada)

''Tarafsız Afganistan'' önerisini Sovyet yetkililerine iletti.

AFP haber ajansı, Sovyetlerin, Afganistan'daki direnişi kırmak için ülkeye yeni birlikler gönderdiğini bildiriyor. AFP'nin haberine göre Kabil havaalanına her yarım saatte bir inen Rus uçakları asker ve malzeme getiriyor. İngiliz gazetesi ''Financial Times'' in Moskova muhabiri ise Afgan direniş kuvvetlerinin çeşitli başarılar elde ettiğini hatırlatarak, Amin'in öldürülmesiyle Afgan ordusunun da büyük ölçüde dağıldığını yazıyor. Sovyet birliklerinin bu durumda, direnişi kırmak konusunda güçlükler içinde olduğunu ifade eden muhabir, Kremlin'in daha büyük güçlüklere saplanmadan Kabil yönetimine başkaldıran isyancıları tasfiye etmek istediğini belirtiyor.

KABİL'DE İDAMLAR

Kabil'deki diplomatik kaynaklar, Başbakan Yardımcısı Esadullah Serveri'nin başkanlığında bir parti milisinin kurulduğunu, 17-25 yaşındaki gençlerden oluşan bu silahlı çetelerin, Şii oldukları bilinenlerin evlerini basarak katliamlar düzenlediklerini bildiriyorlar. Bu arada iyi haber alan bir kaynak, geçen haftaki genel grevden bu yana yaklaşık 2 bin kişinin tutuklandığını belirtiyor.

Gözlemciler, Serveri'nin Sovyetlerin baskısıyla Karmel hükümetine sokulduğunu, Karmel hükümetinin tek Şii Bakanı olan Ali Kişmand'ın 1978'de Serveri'nin emriyle tutuklandığını hatırlatıyorlar. Geçtiğimiz günlerde de Kişmand'ın Siyasi Büro toplantısında çıkan bir çatışmada yaralandığı ve tedavi için gittiği Moskova'da öldüğü yolunda haberler çıkmıştı. Moskova'daki Afganistan Elçiliği ise haberi yalanlamıştı.

Kabil'de Rus işgalci birlikleri ve Babrak Karmel'in milislerinin perşembe gününden beri tam alarmda olduğu, işgalcilerin cuma namazından sonra yeniden protesto eylemleri çıkmasından çekindiği için özellikle kent içinde geniş ''önlem'' aldığı belirtiliyor.

Bu arada tutuklamaların sürdüğü bildiriliyor.

AP ajansının verdiği habere göre ise Kabil havaalanında Rus Aeroflot havacılık şirketinin bir afişinde, ''SSCB'ye Hoş Geldiniz'' ibaresinin bulunması havaalanı çalışanları ve kent halkı tarafından nefretle karşılandı. AP muhabiri Micheal Goldsmith'le konuşan Afganlılar, Rusya'nın Afganistan'ı kendi toprağı olarak görmesinin kendisine çok pahalıya mal olacağını söylediler.

Goldsmith'in geçtiği haberlere göre, Kabil'de herkes ''Bahar Taarruzundan'' söz ediyor.

Batılı askeri gözlemciler ise, Rus ordusunun gerilla savaşı konusunda hiç bir tecrübesi olmadığını belirterek, ''Bahar Taaruzunda'' Rusya'nın ağır bir yenilgi alabileceğini söylüyorlar. Bazı uzmanlar da, gerilla savaşı için bahar mevsiminin müsait olmadığını öne sürüyor.

Ancak bütün gözlemcilerin üzerinde anlaştığı konu, kendi ülkelerinde bölgeleri adım adım tanıyan Afgan direniş kuvvetlerinin, gerilla taktikleri sayesinde Rus işgalci birliklerini büyük ölçüde yıpratabileceğidir.

İTALYA DA TARAFSIZ AFGANİSTAN TEZİNDEN YANA

İtalya Başbakanı Francesco Cossiga, bölgede istikrar sağlanması için Sovyetler Birliği'nin Afganistan'ın tarafsızlığı konusunda güvence vermesi gerektiğini söyledi. AET'nin 9 üyesinin görüşünü yansıttığını öne süren Cossiga, ABD ile Sovyetler Birliği'nin bu konuda görüşmeye başlaması sözkonusu olursa kendisinin de AET adına toplantıya katılabileceğini bildirdi.

THATCHER SOVYETLER'DEN ''İYİ NİYET'' BEKLİYOR

İngiltere Başbakanı Bayan Margaret Thatcher Rusya'nın Afganistan'daki birliklerini geri çekerek bir iyi niyet gösterisinde bulunabileceğini söyledi. Afganistan'ın tarafsızlığının Moskova tarafından güvence altına alınması gerektiğini öne süren Thatcher, Moskova'nın açıklamalarla zaman geçirmek yerine eylemlerle iyi niyetini kanıtlaması gerektiğini söyledi.

KARMEL'İN ÇEVRESİ NE DİYOR

AP ajansının Kabil çıkışlı bir haberine göre, işgalden sonra iktidara getirilen Babrak Karmel yönetimine yakın çevreler, Batı'nın hiç bir zaman yeterli güvence veremeyeceğini ve bu nedenle Sovyet birliklerinin Afganistan'dan geri çekilmeyeceğini belirtiyorlar. Batılı gözlemciler, ''Tarafsız Afganistan'' tezinin Moskova, Washington ve Batı Avrupa başkentlerinde günün konusu olduğunu hatırlatırken, bu konuda Afganistan'ın görüşüne hiç danışılmadığına dikkat çekiyorlar.

Çukurova'da...

(Baştarafı 1. sayfada)

ğunu sanmadığını, Hacı Ali Çiftliğinde yapılan ikinci denemenin olumlu sonuçlandığını, çiğit örneklerinin Ankara intaç laboratuvarına gönderildiğini'' söyledi.

Ankara'dan gelecek sonuçlardan sonra 10 Marttan itibaren pamuk ekimine başlanacağını söyleyen Mumcu, "Mart başında başlaması gereken ekimin, 10 Mart ve daha sonrasına kalmasının kötü sonuçlarının ne olacağı'' sorusuna, ''Yağmurların iyi gittiği, zaman kaybının telafi edilebileceği'' cevabını verdi.

Çiğitlerin bozuk çıkması halinde, yeniden ithal de edilemeyeceği için, bundan aracının karlı çıkacağını belirten Cemal Mumcu, kendilerinin çiğitin kilosunu üreticiye 16 liradan dağıttıklarını, bu durumda, üreticinin çiğiti bazı korsan firmalardan 40-60 lira arasında almak zorunda kalacağını ifade etti.

HASTALIK SÖYLENTİSİ

Öte yandan THA'nın bildirdiğine göre, bazı çevreler, laboratuvar denemelerinin patolojik raporlarına göre, çiğitlerde mantar hastalığına rastlandığını ileri sürerek, bu tohumların ekilmesinin yaratacağı zararın uzun sürede ortadan kaldırılamayacağını belirttiler.

Aydınlık
BAYAŞ Basın-Yayın A.Ş. adına sahibi ve Genel Yönetmeni, ORAL ÇALIŞLAR

Yazışleri Müdürü: MEHMET ATABERK
Haber ve Makalelerden Sorumlu Müdür: S. AYDOĞAN BÜYÜKÖZDEN
Müessese Müdürü: O. GÜRHAN ERTÜR
Ankara Temsilcisi: DOĞAN YURDAKUL

Adres: Nuruosmaniye Cad. 3/3 Cağaloğlu - İstanbul
Tel: 26 52 44 – 26 61 78
İdare Tel: 26 54 37
Dizgi: Aydınlık Ofset Tesisleri
Baskı: İst. GÜNTUR
Dağıtım: GAMEDA

BÜROLAR
ANKARA: Meşrutiyet Cad. 32/8, Kızılay Tel: 25 38 69 ☐ İZMİR: Özgüler İşhanı, 452. Sok. 25/3, Konak Tel: 13 10 90 – 25 25 54 ☐ ADANA: Atatürk Cad. 113. Sok. Sefer İşhanı Kat: 3 No:16: Tel: 103 42 ☐ TRABZON: Cumhuriyet Mah. Kasım Sok. 27/10 Tel: 39 00 ☐ DİYARBAKIR: Beyazıt İşhanı, Kat: 3, No: 30, Dörtyol Tel: 3857

YURTDIŞI BÜROLARI
ALMANYA: Burgstr. 78, 6 Frankfurt /M 60, Tel: 0611 437 595
FRANSA: 95 Rue de la Jonguiere, 75017 Paris
BELÇİKA: 188 rue Josaphat, 1030 Bruxelles, Tel: 64 72 120
İSVEÇ: Görgün, Duvgrand S/A, 1 tr. 17236 Sundbyberg, Tel: 08/296 628
HOLLANDA: Bildstr. 53, Utrecht
İSVİÇRE: Ch. des Cotes 1, 1020 Renens, Tel: 34 21 72

ABONE ÜCRETLERİ
Yurtiçi: 3 aylık 900 TL, 6 aylık 1800 TL, 1 yıllık 3600 TL
Yurtdışı: 3 aylık 1125 TL, 6 aylık 2250 TL, 1 yıllık 4500 TL
NOT: Yurtdışı abone ücretine gönderilen ülkeye göre uçak postası ücreti eklenir.

İLAN TARİFESİ
2.4.6. sayfalar (Sütun/snt) 250 TL ☐ 3.5.7. sayfalar (Sütun/snt) 300 TL ☐ 8. sayfa (Sütun/snt.) 400 TL ☐ 8. sayfa renkli (Sütun/snt.) 500 TL ☐ Yayın ilanı (Sütun/snt.) 100 TL ☐ Doğum, Evlenme, Ölüm (5 sütun/snt.) 500 TL ☐ Küçük İlanlar (Kelimesi) 10 TL

22340-6901

HEMEN BU YIL İÇİNDE SÜRATLE UYGULANABİLİR ÖNLEMLERE DAYANAN BİR HESAP

	TL ihtiyacı Milyon TL	Döviz ihtiyacı Milyon Dolar	Döviz kazancı Milyon Dolar
Petrol			
HAM PETROL ÜRETİMİ	10.000	100	1000
PETROL TASARRUFU	19 750	10	650,4
Buğday	77 000	336	675
Çay			49,5
Gazete kağıdı	500	5	42
Fosfat kayası, Sülfrik asit Soda, Kükürt, Amonyak...	100		150,7
Demir-Çelik		73,5	671,2
Bakır	3 000	20	567
Navlun			300
TOPLAM	110 350	544 5	4 105 8
SONUÇ	3561300000 Dolar		

Varlığa darlık olmaz!..

"Yoksuluz, ele güne muhtacız... 30 yıldır bu terane tekrarlanıyor. Bu vatanın gözlerimiz önündeki zenginlikleri bu ülkenin insanlarından gizlenmeye çalışılıyor.

Ekonomiyi,mali politikalardan, para ve kredi hesaplarından ibaret sanan bir avuç insan bu yalana belki inanabilir. Ama Raman'da, Garzan'da 3000 metre derinlere sondaj salan petrol işçisi, gözü ibrede, kulağı yeraltından gelen uğultuda, yüreği milletine müjde verme heyecanındaki petrol mühendisi inanmıyor. Binbir emekle ürettiği çay yapraklarını kendi elleriyle denize döken Karadenizli çay üreticisi inanmıyor. Binlerce ton buğdayın toprak altında çürüyüşünü gören Bismil köylüleri, kendi gemilerimiz boş bekletilirken ihraç ürünlerimizi yabancı gemilere yükleyen liman işçileri, gemi mühendisleri inanmıyor.

* * *

Üç milyon sanayi işçimiz, bin yılların toprak insanı köylülerimiz, ülkesine hizmet aşkıyla dolu onbinlerce teknik elemanımız var.

"Yoksul ve elegüne muhtaç" bir ülkede değil, zengin bir ülkede yaşıyoruz.

Bu millet, yabancı bankalara para aramaya giden müşavirlerin yolunu gözleyecek, havaalanlarında mendil açıp bekleyecek millet değildir.

açıkça — DOĞAN YURDAKUL

İtiş-Kakış

Televizyondaki basın toplantılarından ikincisi dış politika konusundaydı.

İzin verirseniz bu kez sadece meslektaşları eleştirmek istiyorum.

Büyük bir umut ve zevkle ekranın karşısına geçtik.

Şimdi dedik, güzel bir dünya tahlili yapılır. Dünyanın nereye gittiğinin resmi çizilir. Türkiye de bu tablonun içindeki yerine oturtulur.

Daha sonra bölgedeki gelişmeler ele alınır. Ülkemizin bu gelişmeler içindeki önemi değerlendirilir.

Sonunda, bütün bu değerlendirmelerin ışığı altında, Türkiye'nin nasıl bir dış politika izlediği, nasıl bir dış politika izlemesi gerektiği konusunda bakan soru yağmuruna tutulur. Programı seyredenler de birçok konuda aydınlanır diye düşündük.

Heyhat.

Program bittiğinde elimiz böğrümüzde kalmış, hayal kırıklığına uğramıştık.

Hiç kimse vaktimiz çok dardı, sormak istediklerimizi sormaya zaman bulamadık diye mazeret aramasın.

İnsanın bir söyleyeceği varsa, onu altmış saniye içinde de söyleyebilir. İki cümleyle de sorabilir. O gece izlediğimiz şekilde kendini genel havaya kaptırıp uzun girizgahlar yaparak birbirinin sözünü tekrarlamakla zaman kaybetmez.

Basın toplantısının dörtte üçünde Yunanistan konuşuldu. Evet, Yunanistan ile ilişkiler son günlerin en güncel dış politika konularında biridir. Ama böyledir diye, bir haftadan beri dinlemekte olduğumuz lafların hepsini tekrarlayıp halkı uyutmanın ne manası var? "Politikacılar durmadan laf üretiyor" diye şikayet eden gazeteciler de laf üretirse halk bundan ne anlayacaktır? Sorulacak, öğrenilecek yeni bir şey varsa sorulur, öğrenilir. Aslında notamların kaldırılması ve Yunanistan'ın NATO'nun askeri kanadına dönüşü ile ilgili olarak en veciz sözü

(Devamı sa.7, sü.1'de)

Enflasyonu önlemek, ekonomiyi canlandırmak için DEMİREL «5 MİLYAR DOLAR GEREKİYOR» DEMİŞTİ

İşte 3,5 milyar dolar

- Yerli ham petrol üretimimizi bir yıl içinde üç katına çıkartarak, 900 milyon dolar döviz tasarruf edebiliriz.
- Yalnızca üç kalemde yapılacak petrol tasarrufu bu yıl içinde 650 milyon dolar tasarruf sağlıyor
- Köylüye makul bir taban fiyatı ödeyerek 675 milyon dolarlık buğday dışsatımı yapılabilir

Metin Göktürk

DEMİREL hükümeti enflasyonu önlemek, dış ticareti dengelemek ve ekonomiyi canlandırmak için gerekli olan döviz ihtiyacını karşılamakta dış kredi kaynaklarından başka yol göremiyor.

Oysa hemen bu yıl içinde kolaylıkla uygulanabilir bir dizi önlemle yalnızca birkaç kalemde en az 3.5 milyar dolarlık ek döviz kazancı sağlayabiliriz. Yalnızca bazı maddeler için yaptığımız yaklaşık bir hesap bile var olan ekonomik potansiyelimizin buna olanak verdiğini gösteriyor. Petrol, hammadde ve enerji darlığının yol açtığı "sanayide düşük kapasite" sorununun da çözümünü içinde taşıyan bu önlemler, sanayinin çok daha yüksek oranda kapasite kullanarak, ihracat ve ithalat arasındaki büyük açığı önemli ölçüde azaltacağı açıktır. Bunun sağlayacağı milyarlarca dolarlık imkanı bu hesaba katmadık.

Turist dövizlerinin tekrar yurt dışına kaçırılmasının önlenmesi, Tahtakale'de yatan milyarlarca dolarlık karaborsa dövizin, milli ekonomi için değerlendirilmesi, canlı hayvan, silah vb. kaçakçılığının önlenmesi ile kazanılabilecek milyarları yine hesap dışı tuttuk.

Yaptığımız hesap sık sık sözü edilen herkesin gözüne hemen batan bazı kalemleri içeriyor. Ve gerçekleştirilmesi için uzun bir süreye de gerek yok, hemen bu yıl içinde uygulanabilir önlemler kısa sürede bu sonucu doğuruyor.

"İç finansman sorununa" gelince, gerçekte böyle bir sorun yoktur. Yalnızca vergi kaçakçılığının önlenmesi ile sağlanacak 580 milyar liralık iç finansman imkanı kamu sektöründeki TL ihtiyacını fazlasıyla çözebilir. Özel sektörü iç finansman güçlükleri içine sokan ve tefeciye muhtaç duruma düşüren temel etken ise, düşük kapasite yani üretim darlığıdır.

Yerli ham petrol üretiminin artırılması

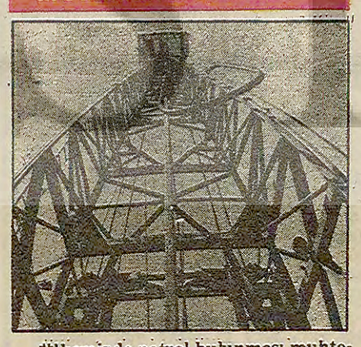

Ülkemizde petrol bulunması muhtemel alanların ancak yüzde 15'i araştırılmış durumda. Toplam ham petrol rezervimizin 1 ile 10 milyar ton dolayında olduğu hesaplanıyor. Dördüncü Beş Yıllık Kalkınma Planı ve Plan Alt Komisyon raporları hemen çıkarılmaya hazır 54 milyon ton ham petrole sahip bulunduğumuzu açıklıyor. Bu petrolün bir hamlede 17 milyon tonunu çıkartabileceğimizi hesaplayan uzmanların önerilerini şimdilik bir yana koyup, Plan Özel İhtisas Komisyonunun tespit ettiği rakamları esas alalım. Bu durumda 1980 yılı içinde yaklaşık 100 milyon dolar döviz ödeyip gerekli matkap ucu, çelik boru vb gibi araçları ithal ederek, iç finansman olarak da 10 milyar liralık bir harcama yaparak 7.5 milyon ton yerli ham petrol üretebiliriz. Bugün yılda 2.5 milyon ton ham petrol ürettiğimize göre fazladan üreteceğimiz bu 5 milyon tonluk yerli ham petrol bu yıl içinde 1 milyar dolar döviz tasarrufu sağlar.

Ürettiğimiz ham petrolün tamamını kendi rafinerilerimizde işleyebiliriz.

Çimento fabrikaları

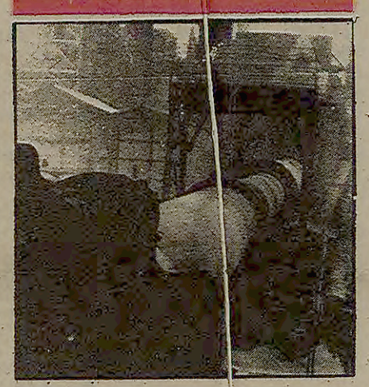

Kurulu 35 çimento fabrikasından 30'u fuel-oil ile çalışarak yılda 1.3 milyon ton petrol tüketiyor. Çimento fabrikaları yetkililerinin verdikleri bilgilere göre 1.5 yıllık bir programla bunların tamamını linyit tozu ile çalışır hale dönüştürebiliriz. Bu dönüştürme sırasında çimento üretiminde hemen hemen hiç bir aksama olmaz. Linyit yakmak için gerekli viroller şeker fabrikaları atelyelerinde yapılabiliyor. 1 milyon tonluk bir çimento fabrikası için 250 milyar lira iç finansman gereklidir. Toplam 17 milyon ton kapasitenin 11 milyon tonluk bölümünü bu yıl içinde linyite dönüştürmek için 2 milyar 750 milyon lira iç finansman gerekir. Kazancımız ise 204 milyon dolar döviz tasarrufu olur.

Şeker fabrikaları

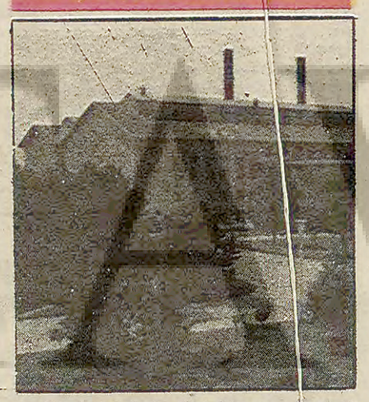

Bir yıl içinde 220 bin ton fuel-oil tüketen şeker fabrikalarımızın tamamı linyite dönüştürülebilir. Bu dönüştürmenin yarısını bu yıl içinde gerçekleştirmek mümkündür. Bu konudaki sorunlar çimento fabrikalarındakinin hemen hemen aynıdır.

Bu sayede bu yıl içinde 110 bin ton fuel-oil tasarrufu sağlayabilir ve 26.4 milyon dolar döviz tasarrufu sağlarız.

Ambarlı Santralı

Yılda 1 milyon ton fuel-oil yakarak elektrik üreten Ambarlı termik santralı Güney Marmara ve Trakya linyitleri ile çalışır duruma getirilebilir. Bu dönüşüm için gerekli iç finansman 10 milyar lira civarındadır.

Dönüştürmenin iki yılda yapılabileceğini düşünürsek bir yıllık tasarrufumuz yarım milyon ton fuel-oil yani 120 milyon dolar tutar.

Isınma

Konut, ticarethane ve devlet dairelerinde kalorifer yakıtı olarak fuel-oil yerine linyit yakarak yılda 300 milyon dolar döviz tasarrufu sağlayabiliriz. İki yıllık bir program içinde gerçekleştirilebilecek olan dönüştürme için 5 milyar lira iç finansman yeterlidir.

Linyit üretimi

Sanayide, ısınmada ve elektrik üretiminde fuel-oilden linyite dönmek, ülkemizi linyit üretimi konusunda bir güçlükle karşı karşıya bırakmaz. 1979 yılı linyit üretimimiz 10 milyon tondur. Yeraltında ocak açmak için gerekli bütün teçhizat Zonguldak Kömür İşletmelerinin atelyelerinde yapılabiliyor. Dördüncü Beş Yıllık Plan Kömür Özel İhtisas Komisyonu raporunun yaptığı hesaplar 1980 yılı içinde linyit üretimimizi üç katından fazla artırabileceğimizi ve bu yıl içinde 34.756 bin ton linyit üretebileceğimizi açıklıyor. Bu miktar linyit, bazı sektörlerde fuel-oilden linyite dönmenin yaratacağı talebin kat kat üzerindedir.

Buğday

Geçtiğimiz yıl 4.5 milyon ton buğday ihraç edebilir bir rekolteye ulaştık. Gerekli ilkbahar gübresinin zamanında sağlanması ile bu yıl da yaklaşık aynı rekolteye ulaşarak 4.5 milyon tonluk bir ihraç imkanına kavuşacağız. IMF'nin dayattığı "düşük taban fiyatı" politikasının bu yıl da süreceği göz önüne alınırsa, bu olanağın heba edileceği şimdiden görülüyor. TMO kg. başına 12 lira taban fiyatı vererek bu buğdayı satın alabilir ve ihraç ederek 675 milyon dolar döviz geliri sağlayabiliriz.

Gübre

1980 yılı ilkbahar gübresi için önceden gerekli önlemler alınmadığı için 336 milyon dolarlık mamul gübreyi hemen ithal etmemiz gerekiyor. Bu ithal geciktirilmeden yapılmalıdır. Sonbahar gübresi ihtiyacını ise mevcut fabrikalarımız fazlasıyla karşılayabilir.

Bu yıl da süreceği şimdiden görülen politika ise geçtiğimiz yıl Türkiye'ye 600 milyon dolar kaybettirmişti.

Hammadde ve mamul gübre kapasitemizi değerlendirerek tarımımızın bu temel girdisini eksiksiz karşılayabiliriz.

Çay

İstanbul, Rize ve Ankara'daki Çay-Kur depolarında bekleyen 150 bin ton çayın önemli 40 bin tonluk bölümü süratle ihraç edilebilir. Son aylarda karşılaştığımız çay darlığı, çay paketleme fabrikalarındaki kolaylıkla giderilebilir aksaklıklardan doğmuştur. Bu yıl 40 bin tonluk bir stok koruyarak, 110 bin ton çay ihraç edebilirdik. Bu bize 49.5 milyon dolar döviz kazandırır.

Gazete kağıdı

Bugüne kadar çeşitli engellemeler yüzünden tamamlanması geciktirilen Balıkesir Kağıt Fabrikası bir kaç ay içinde üretime geçirilebilir. 100 bin ton kapasiteli bu fabrika ilk yıl yüzde 60 kapasite ile çalışsa bile bizi 37 milyon dolarlık kağıt ithalinden kurtarabilir.

Fosfat kayası, sülfürik asit, kükürt, soda, amonyak vb.

Gübre sanayisi ve diğer birçok temel sanayi kolu için zorunlu nitelikteki bu hammaddelerin üretiminde çok düşük kapasitelerle çalışılıyor. Doğal rezervler bakımından büyük olanaklara sahip bulunduğumuz bu maddelerin üretimini bu yıl içinde birkaç katına çıkartabilir ve 150.7 milyon dolar döviz imkanı sağlayabiliriz.

Demir-çelik

3.182 bin tonluk üretim kapasitemizin 1.504 bin tonunu bile kullanamıyoruz. İsdemir için gerekli ithal kömür dışında herhangi bir döviz harcamasına gerek kalmadan bu kapasitenin tamamını kullanabilir ve 1.678 bin tonluk demir çelik ithal etmekten kurtulabiliriz. Bu bize 671.200 milyon dolar döviz tasarrufu sağlar. İsdemir için gereken kömür için ise yalnızca 73.5 milyon dolarlık ithal yapmak zorundayız.

Bakır

Yalnızca Karadeniz Bakır İşletmelerindeki 241 milyon tonluk kapasitenin 14 milyon tonunu kullanıyoruz. Gerekli teknik düzeltmelerin bu yük bölümü kendi imkanlarımızla kısa sürede gerçekleştirilebilir. 227 bin ton yeni üretim ülkemize 567 milyon dolar döviz kazandırır.

Naylun

Toplam 10 milyar dolar tutarındaki dış ticaretimiz 1 milyar dolar navlun demektir. Uluslararası anlaşmalara göre bunun yarısını Denizcilik Bankası gemileri ile yapmalıyız. Bu çapta bir deniz ticaret filosuna sahibiz. Gemilerimiz limanlarda bomboş bekliyor. Şu anda dış ticaretimizin yüzde yirmisini kendi imkanlarımızla yapıyoruz. Bu oran yüzde 50'ye çıkartıldığında kazanacağımız döviz yaklaşık 300 milyon dolardır. Hemen bu yıl içinde, yalnızca ilk akla gelen bu birkaç kalemde gerekli önlemleri alarak 3.5 milyar dolarlık ek döviz kazancı ile enflasyonu gerçekten büyük ölçüde sınırlayabiliriz, ekonomiyi işler duruma getirebiliriz.

İç finansman

Demirel hükümetinin hazırladığı 1980 yılı bütçe tasarısı 300 milyar lira açığı kabul ediyor. Listesini verdiğimiz önlemler için gerekli ek iç finansman ise 109 milyar lira tutuyor. Hükümet 580 milyar liralık vergi kaçakçılığını önleyici önlemleri aldığı takdirde 409 milyar liralık bu ihtiyacı karşıladığı gibi, 171 milyar liralık da bütçe fazlası imkanı bulacaktır.

TV'de HABER YORUM MAGAZİN

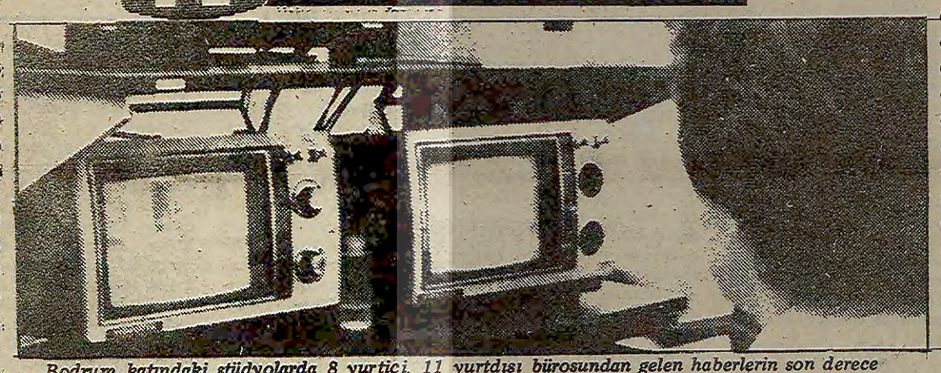

Bodrum katındaki stüdyolarda 8 yurtiçi, 11 yurtdışı bürosundan gelen haberlerin son derece hızlı kurgusu yapılır.

BUGÜNKÜ PROGRAM

17.00 HABERLER

17.05 FLIPPER

17.30 DIMIDAN

İzmir Televizyonundan Fazlı Oğuzhan'ın hazırladığı programın bugün yayınlanacak olan bölümünde, Keşan yöresi Kadın Halk Oyunları Konuk ağırlamayı ctmbüş geleneği içinde sergiliyor. Ayrıca, Ege Folklör Eğitim Merkezi oyuncuları sırayla, Esiyor Yeller, Binbeşlik Yarim, Kan Bana ve Çoban oyunlarını oynayacaklar.

18.00 KÜÇÜK EV

18.45 TAŞ DEVRI

19.15 KAPTAN ONEDIN

Dizinin bugün yayınlanacak olan 18. bölümünde Onedin'lerin grev yüzünden çıkan tartışmaları sürüyor.

20.00 HABERLER

20.35 DENİZİN KANI

Dizinin 5. bölümü yayınlanıyor.

21.30 ÖZEL EĞLENCE

Ankara Televizyonundan Özkan Yeğen'in hazırladığı programda Tanju Okan, Rezzan Yücel, İlhan İrem, Selahattin Alpay, Asu Maralman, Aynur Gürkan, T.Engin İçöz ve Gönül Akın yer alıyorlar.

22.30 SAINT'IN DÖNÜŞÜ

23.15 HABERLER

ABD'de televizyon haberleri uydularla değerlendiriliyor

Dünya televizyonlarının haber programlarına gittikçe daha fazla önem verdiğini yazmıştık. Bugün de böyle bir programın nasıl hazırlandığına bir örnek vereceğiz. Seçtiğimiz örnek Amerikan'ın üçüncü büyük televizyon şirketi ABC'nin Haberler Bölümü.

Sabah saat 10.00'da 33 kişi ABC'nin konferans salonunda bir araya geliyor. Oda mikrofonlarla şirketin Washington, Chicago, Atlanta, Miami, Dallas ve Los Angeles kentlerindeki bürolarıyla doğrudan temas halindedir.

SABAH TOPLANTISI 20 DAKİKADA BİTER

Yardımcılar günün görevlerini ve gelişebilecek haberleri bildirirler. Haberlerin çoğu önceden planlanmış ya da tartışılmıştır. Görevler saptanır ve toplantı 10.20'de biter.

ABC'nin yurt içindeki 8 ve yurt dışındaki 8 bürosundan muhabir ve kameramanlar yapılan programa göre göreve çıkar. Her gün sayıları 3 ile 6 kişi arasında değişen 20 ekip görev yapar. Programın hazırlanmasına ise toplam 800 kişi katılır.

KOŞUŞMA BAŞLAR

Öğleden sonra 15'e doğru yurt dışı merkezi olan Londra bürosundan haberler gelmeye başlar. Bunların bodrumdaki stüdyolarda kurgusu yapılır. Hedef akşam 18'e yetişmektir.

Haberler geldikçe, muhabirlerin konuşmaları daktilo edilip yapımcıya gönderilir. Yapımcı bir şeyin eksik ya da hatalı yapıldığını görürse, muhabirden değişiklik yapmasını ister. Sadece, Beyaz Saray muhabirinin geçtiği haberin kurgusu önceden yapılmaz.

ZAMANLAMA ÖNEMLİDİR

18'e 5 dakika kala atnalı masalı odadaki kaptanlar bodruma koşarlar. Dört bir tarafı televizyon ekranıyla dolu olan odada 7-8 teknisyen hazır beklemektedir. Reklamlar dışında tamı tamına 22 dakikalık bir süre olduğundan zamanlama çok önemlidir. Bir haber planlanandan uzun veya kısa olursa diye, sunuculara atabilecekleri ya da ekleyecekleri cümleler verilmiştir. Yapımcı, sunucularla sürekli bağlantı halindedir.

ABC, ülkedeki saat farkından dolayı akşam 18.00, 18.30 ve 19.00'da olmak üzere üç ayrı program hazırlar. Bu yüzden ilk çekim bir çeşit deneme olur. Ancak doğru işlemeyen birşey varsa ikincisinde düzeltme yapılır. Üçüncü program genellikle teypten yayınlanır.

ÇALIŞMA STÜDYODA BİTMEZ

Herkes ancak akşam 19.30'a doğru dağılır. Yine de gün bitmiş sayılmaz. 22.15'de önde gelen yapımcılar evlerindeki telefonlarla günün eleştirisini ve bir sonraki günün planını çizerler.

Bütün bunlar her gün 17 milyon 600 bin seyirciye haberleri ulaştırmak için yapılmaktadır.

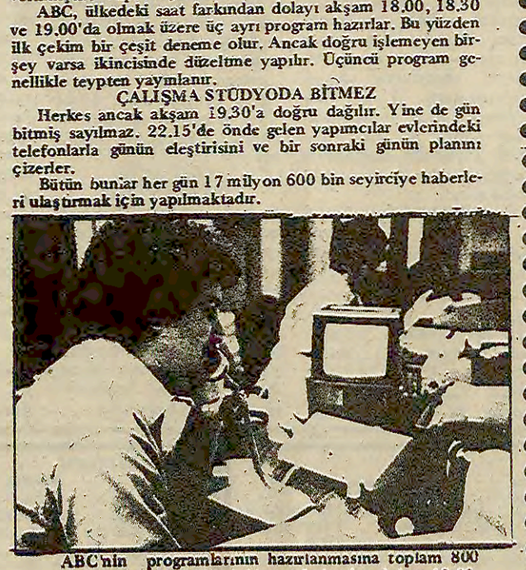

ABC'nin programlarının hazırlanmasına toplam 800 kişi katılır. ABC ülkedeki saat farkından dolayı 18.00, 18.30 ve 19.00'da üç ayrı haber programı yayınlar.