TKP ne yapmak istiyor?

■ Genel grev planları ne zaman başladı?

■ Amaç ne? Gerçekten işçi hakları mı?

■ Karakol baskınları, barikat savaşları ve Tariş - İzmir provası

■ Bilanço ne olacak? Kim zararlı, kim karlı çıkacak?

Bugün 8. sayfamızda

Aydınlık

Kuruluş yıl: 1921
Kurucusu: ŞEFİK HÜSNÜ

BÜTÜN ÜLKELERİN İŞÇİLERİ VE EZİLEN HALKLAR, BİRLEŞİN!

ÇARŞAMBA
13
ŞUBAT 1980
10 LİRA

Gazetemizi BAYİLERDEN SORALIM

Dükkan kapattırma, haraç alma, tahribat yapma gibi kışkırtma ve tehditlere **Boyun eğmeyelim!**

Kadıköy' den Maltepe' ye kadar olan bölgede fırınlar açılmadı

İzmir'den sonra TERÖR İSTANBUL'A SIÇRADI

Maltepe halkı sokağa çıkamadı

İSTANBUL(ÖZEL)

İZMİR'deki yoğun anarşi olaylarından sonra TKP ve sahte solcu gruplar, terörü İstanbul'a sıçrattılar. İstanbul'un Anadolu yakası halkı, dün tedirgin bir gün yaşadı ve dükkanların çoğu kapalı olduğu için zorunlu ihtiyaç maddelerini sağlayamadı. Kadıköy'den Maltepe'ye kadar olan bölgenin iç kesiminde sahte solcu grupların terörüne direnemeyen fırıncılar çalışma yapmayınca, bölgede ekmek sıkıntısı başladı. Bazı açıkgözler 50 liraya karaborsa ekmek satışı yaparken, yurttaşlar zamları protesto gerekçesiyle yapılan terör eylemlerinin böyle bir sonuç vermesini lanetlediler.

MALTEPE OLAYLARI

Önceki gün Kadıköy çarşısını ve civarındaki dükkanları tehdit etmekle işe başlayan çeşitli fraksiyonlar, daha sonra tüm Anadolu yakasında eylem kararı aldılar. Bu gruplar, ilk aşama olarak Kadıköy'den Ziverbeu

(Devamı sa. 7. sü. 6'da)

■ *Maltepe'ye trenle asker sevkedildi. Halk, teröristlerin eylemlerine tepki gösterdi, fırınlar çalışmayınca, karaborsa ekmek 50 liraya satıldı*

■ *Fikirtepe'de bir banka şubesi bombalandı, İçerenköy'e bombalı pankart asıldı*

■ *Sahte sol gruplar, Kadıköy'den Maltepe'ye kadar olan bölgeyi eylem alanı ilan ederek, bir çok dükkana tehditle kepenk indirtti*

TERÖRÜN BOŞALTTIĞI CADDELER

Maltepe, Fikirtepe, İçerenköy, tüm bu semtler fırtına öncesinin sessizliğine bürünmüştü... Dükkanlar kepenklerini indirmiş, kilitlerini vurmuş. Sokaklar bomboştu. Zaman zaman tek tük birkaç kişi hızlı hızlı geçip gidiyordu. Biz araba ile geçerken sokaklardaki birkaç kişi kuşkulu gözlerle bizi izliyorlardı. Esnaftan birisi olduğunu öğrendiğimiz bir adam komşusunun dükkanına gelen üç kişinin yarın dükkanı açmayacaksın diye tehdit ettiğini, kendisinin de bunu duyunca korkup kendi dükkanını da açmadığını söyledi. Sokaklarda jandarmalar tek kol nizamıyla yürüyüş yapıyorlar, köşe başlarında nöbet tutuyorlardı.

İzmirli esnafın çağrısı:

Çocuk yaştaki bu kişilerden korkmayın

NACİ BENGİ (İnşaat malzemeleri satıcısı)

Buca'daki olaylar sırasında beni de bir gün önce gelip tehdit ettiler .3 kişi gelerek bugün için genel grev uygulandığını, dükkanımı açmamam gerektiğini söylediler. Açarsam iyi şeyler olmayacağını belirttiler. Ben yine de açtım. Hayat pahalılığı 3-5 kişinin zorlaması ve baskısıyla protesto edilemez. Eğer niye açtın, diye tekrar gelirlerse, onlara kendilerinin davrandığı gibi cevap vereceğim. Bütün esnaf arkadaşlarım bu kendini bilmez, çocuk yaştaki kişilerden korkmamalıdırlar.

Bütçe Senatoda kabul edildi

Sezgin: Anarşi sadece soldan gelmez sağdan da gelir

CUMHURİYET Senatosu Genel Kurulunda dün Bütçenin tümü üzerinde görüşmeler tamamlanarak öğleden sonra yapılan oylamayla kabul edildi. Maliye Bakanı İsmet Sezgin dünkü görüşmeler sırasında yaptığı

(Devamı sa. 7. sü. 1'de)

Çeşitli illerde dün 6 kişi öldürüldü

■ Nevşehir CHP İl Başkanı ağır yaralandı

■ Tarsus Cumhuriyet Savcısını öldüren TİP üyesi yakalandı

4. SAYFADA

Asgari ücret vergi dışı bırakılacak

■ 5400 lira vergi dış kalırken, evli ve iki çocuklularda bu miktar 6300 lira olacak

CUMHURİYET Senatosunun dünkü bileşiminde esas olarak vergi kanunu tasarısı üzerinde duran Maliye Bakanı Sezgin, yeni vergi tasa-

(Devamı say. 7 sü. 9'da)

Tito'nun sağlık durumu Yugoslavya'da kaygı uyandırıyor..

Tito'da kalp yetmezliği ortaya çıktı

DIŞ HABERLER SERVİSİ

YUGOSLAVYA Devlet Başkanı Tito'nun sağlık durumunun daha da kötüleştiği ve ünlü devlet adamının şimdi de kalp yetmezliğinden şikayetçi olduğu bildirildi.

Pazartesi gecesi Tito'nun sağlık durumuyla ilgili olarak yayınlanan bildiride, böbreklerinin iyi çalışmadığı ve sindirim sorunları olduğu haber verilmişti. Tito'nun sağlık du-

(Devamı sa. 7. sü 2'de)

70 bin işçi bekleyiş içinde

Hak grevleri, anarşi tehlikesiyle karşıkarşıya

■ Tekstil yönetimi, 76 fabrikada greve çıkma konusunu görüşmek için bugün toplanıyor

■ Maden-İş'in 26 Şubatta 108 işyeri için grev kararı alması bekleniyor

İŞÇİ SERVİSİ

TARİŞ İplik ve Antbirlik fabrikalarındaki direnişler sürerken DİSK'e bağlı Tekstil ve Maden-İş Sendikalarının da grev hazırlıklarını ilerlettikleri ve İstanbul'da da havanın gittikçe gerginleştiği görülüyor.

Tekstil Sendika Yönetim Kurulu bugün 76 fabrikada greve çıkma konusunu görüşmek üzere toplanıyor. Öte yandan, Maden-İş ile MESS arasında sürdürülen top-

(Devamı sa. 7. sü 5'de)

Yunanistan NATO'nun askeri kanadına dönmeye hazırlanıyor

■ NATO Başkomutanı Rogers Yunanistan'la NATO'ya dönüş sorununu görüştü

■ Türkiye ve Yunanistan Dışişleri Bakanlıkları Genel Sekreterleri, 18-20 Şubat tarihleri arasında toplanıyor

Yazısı 5. Sayfamızda

DİSK'in genel grevine karşı çıkan

Sıkıyönetim Komutanlığı Adana, Gaziantep, K.Maraş ve Adıyaman illerinde grev ve lokavtı yasakladı

ADANA(THA)

6. Kolordu ve Adana Kahramanmaraş, Gaziantep ve Adıyaman İlleri Sıkıyönetim Komutanlığı dün bir bildiri yayınlayarak sıkıyönetim yetki ve sorumluluk bölgesinde grev ve lokavt uygulamasını yasakladı.

Sıkıyönetim Komutanlığının bildirisi şöyledir:

(Devamı say. 7 sü. 9'da)

İzmir'de dün de gerginlik sürdü

■ Tariş'te işgal ve abluka daha kalkmadı

■ DİSK, İzmir'de genel grev çağrısına hazırlanıyor

■ Sokak çatışmaları durulmadı

İzlenimler

İzmir'de durum

Hüsnü Ovacık

SAKİN bir şehir olarak bilinen İzmir, ocak ayının son haftasından beri birbiri ardından gelen olaylarla sarsılıyor. Önce Tarişte 11 günlük di-

(Devamı sa. 7. sü 2'de)

İZMİR (ÖZEL)

TARİŞ İplik Fabrikasının işgaliyle gelişen olaylar dün de sürdü. Fabrikayı abluka altında tutan askeri birlikler temkinli davranıyor. Bombalı pankart asma gibi maceracı eylemlerde azalma görülürken, sokak çatışmaları yer yer sürüyor. Tariş'in bazı işyerlerinde üretim başlıyor. Çatışmalar sırasında öldürülen lise öğrencisi Cemil Oral'ın cenaze töreni olaysız geçti. Son gelen haberler DİSK'in İzmir'de belediye işçilerinin sorunlarını kullanarak bir genel grev çağrısı yapmaya hazırlandığı yönünde.

(Devamı sa. 7. sü 4'de)

AP, MHP ve MSP «Hazırız» diyor

Partiler erken seçimi tartışmaya başladı

AP, "Talep edilirse hayır diyemeyiz"
MSP, "Ekimde" dedi
MHP ilk isteyenin kendileri olduğunu söyledi
CHP, açıklamada bulunmadı

Yazısı 7. Sayfamızda

TKP'nin iç savaş kışkırtması ve hükümetin baskı politikasının kurbanı 3 fabrika

- TARİŞ
- ANTBİRLİK
- TEKEL

İzmir'i anarşi girdabına çeken olay
(8 sayfada)

Aydınlıkta

SİNA CILADIR

Bir olay...Bir mektup...

Şu günlerde, CHP Genel Sekreterliğinin bir genelgesi uyarınca, CHP'nin çeşitli kademelerdeki örgütleri genişletilmiş toplantılar düzenliyor. Genelgeye göre, genişletilmiş toplantılara, il ve ilçelerde, partinin yönetim kurulu üyeleri, partili Belediye Başkanları, Belediye ve İl Genel Meclisi üyeleri katılıyorlar. Tabii, seçim bölgelerini alıcı kuş gibi kollayan milletvekilleri de...

Yerel gazetelerden öğrendiğimize göre, böyle bir toplantı, geçtiğimiz hafta, Karadeniz Ereğli ilçemizde de yapılıyor...

İtiraz seslerini duyar gibiyiz:

- Yapılmış da ne olmuş? Çok önemli mi yani?..

Oldukça önemli. Zaten önemli olmasa, CHP'nin sürüsüne bereket "malum" toplantılarından birisini konu edinip vaktinizi alma cesaretini gösteremezdik.

Evet, geçtiğimiz haftalarda Karadeniz Ereğlisi CHP örgütü, genişletilmiş bir toplantı düzenliyor. Toplantıya, "Sol kanat"tan M.Ali Pestilci ile Kemal Anadol da katılıyor.

Yerel gazetelerin haberlerine göre, toplantı, oldukça "ilgi çekici" bir hava içerisinde geçiyor. Toplantıya katılan Maden-İş 9. Bölge Temsilciliği yetkilileri, CHP'nin örgüt olarak kendilerine destek olmasını istiyorlar. Bu doğrultuda ille de bir bildiri yayınlayacaksınız diye tutturuyorlar. Dev. Maden-İs'e tavır alacaksınız diyorlar.

Bu mesele tartışılıp dururken, Maden-İş militanlarından birisi mikrofonu kapıyor ve başlıyor haykırmaya:

- Esnaf denilen beyaz yakalı namussuzlar işimize karışmasınlar!... Yoksa onları da Allende gibi asarız!...

Maden-İş taraftarı sıralardan haydi bir alkış...

Olayı, bizim gibi, yerel gazetelerde okuyan bir grup işçi dost ziyaretimize geldi. Laf lafı açtı, birisi biraz da şaşkınlıkla sordu:

- Allende'yi öldürenler, Pinoşe taraftarı faşistler değil miydi? Bu CHP'li Maden-İş militanları ne diyor allasen?

Bir başka işçi dost yanıtladı soruyu:

- Gerçeği belirtiyor... Ne demişler? Söyleyene değil, söyletene bak... Söyletenin Afganistan'da giriştiği zulümün, Pinoşe zulmünden eksiği mi var, yoksa artığı mı?...

Olayın gürültüsü hâlâ sürüyor. CHP Genel Merkezine telgraflar çekiliyor, protesto üstüne protestolar yağıyor... Ama CHP Genel Merkezi öylesine kendinden geçmiş ki şu sıralar, değil toplantılarında "TKP" propagandasının yapılmasını kovuşturmak, değil üyesi küçük esnafların Pinoşe yanlısı "solcu"lar tarafından tehdit edilmesini önlemek, etekleri tutuşsa "Yangın var!" demeye mecali yok!...

Ne diyelim? Vah vah vah!...

* * *

Ödemiş Cezaevinden bir mektup aldım. Cinayetten hükümlü İbrahim Ira, çok önemli bir noktaya, mahkumların eğitilmesi sorununa işaret ediyor. Özetle diyor ki, insanları sadece kapatmakla yeniden topluma kazandırmak olanaksızdır; esas önemli olan onları eğitmektir...

İbrahim Ira, böyle bir olanaktan yoksun olduğu için kendi kendini eğitmeye karar vermiş. Aydınlık'ı günü gününe okuyormuş. Bazı eleştirileri de var. İbrahim Ira, bir de şiir göndermiş. İbrahim Ira'nın şiirinin bazı dizelerini aşağıya alacağım. Niçin mi? Kişilerin, cezaevinde de olsa kendi kendisini pekala eğitmesinin mümkün olduğunu gösterdiği için... Şimdi İbrahim Ira'yı okuyalım:

Gel emekçi arkadaş
Gel koşa koşa
Hedefe doğru
Zorlukları aşa aşa
Birliğin kur
Yıkılmaz bir kale ol
Gücün-emeğin gitmesin boşa...
Nerede birlik
Orada varlık
Birlikten doğar zafer ve aydınlık
Emekçi arkadaş gel koşa koşa
Yıkılsın ağalık hanedanlık...

* * *

Tuzu kuru Maden-İş militanının "beyaz yakalı namussuz esnafları Allende gibi öldürme" tehditleri savururken, Aydınlık okuru hükümlünün birlikten sözetmesi ne ilginç tezat değil mi?

Türkiye'nin en önemli gerçeği budur işte!..

düşünce dünyası

KOÇ VE SABANCI'YA TEK ŞART

Çetin Özkarar
Tarım Yüksek Mühendisi

SON günlerde çok tartışılan bir konu var. Özel sektör sigara fabrikası kursun mu, kurmasın mı?

Demirel; hükümetinin yüz gün programında "kuracaklar" diyor. Ecevit; "Devletin elindekini özel sektöre bırakmak kapitalistlere hizmettir" diyerek karşı çıkıyor. Vehbi Koç; "Kuralım, hem Virginia tütünü de yetiştirmiş oluruz" görüşünü savunuyor. (1) Demokrat gazetesinde Arslan B. Kafaoğlu; "Koç kurmasın, dışarıya satamaz ancak iç pazara satabilir. İyi kötü Tekel tekelliğini sürdürsün" fikrini işliyor. (2)

Tartışmalar "özel sektör", "hayır devlet" kavgası biçiminde sürdürülürken; Türkiye ekonomisi açısından, can alıcı noktalar laf kalabalığına getiriliyor.

Kursun mu kurmasın mı?

Türkiye, Avrupa'da en çok sigara tüketen ülkelerden birisidir. (15-65 yaşlar arasında sigara tüketimi 1978'de yaklaşık 3 kilodur.) (3)

Türkiye, sigara ihraç etmeyen neredeyse tek Avrupa ülkesidir. Resmi belgelerde dışsatım diye gösterilenler Kıbrıs'ta ve 'Free Shop'larda satılan sigaralardır.

Özetlersek sigaranın iki sorunu vardır. Üretim ve dışsatım. Bugün esas dert üretimdir.

Sigara üretimimiz tüketime yetmemektedir. Tekelin kurulu kapasitesi yetersizdir. Teknoloji geridir. 1885-1890 yıllarından kalan fabrikalar hâlâ üretimdedir.(4) Sigara yan sanayimiz gelişmemiştir. 1978'de sigara kağıdı, selofan, açma şeridi, filtre ucu, uç bobinleri için dışarıya 50 milyon dolar ödenmiştir.

Sıkıntı özellikle filtreli sigara üretimindedir. Bulgaristan ve Yugoslavya'ya tütün gönderilip filtreli yaptırılmasına (fason üretim) rağmen filtreli açığı vardır. Ve bu açık kaçakçılık sektörünce kapatılmaktadır!

Kaçakçılığı resmi devlet sektörü durumuna getirmiş olan Bulgaristan, Amerikan tekelleriyle işbirliği yaparak açığımızı kapatmaktadır! Bulgaristan yurdumuzdaki "kara servet" sahiplerinin dostudur.

MESS Basın ve Halkla İlişkiler Müdürü Osman Öndeş, kaçakçılık miktarının yılda 16 milyar lira olduğunu söylemektedir. (5) Vehbi Koç ise; "1972 senesinden itibaren her sene artan kaçak Amerikan sigarasına bu sıkıntılı dönemde asgari 200 milyon dolar ödedik" demektedir.(6)

Kim söylerse söylesin hesaplar üç aşağı beş yukarı doğrudur. Her yıl Türkiye halkının cebinden, Bulgaristan'ın, Amerikan tekellerinin ve kaçakçıların kasalarına milyarlar akmaktadır. İşte çözülmesi gereken esas mesele budur.

Ecevit ile Kafaoğlu: Dramatik ve kaba solcu bakışlar

Ecevit iki yıllık iktidarında Tekel fabrikalarına bir tek çivi çaktırtmamıştır. Onun dönemi sigara ve silah kaçakçılarının cenneti olmuştur. Bugün kalkıp "devletin elindeki alanları çıkar çevrelerine açıyorsunuz" diye polemik yapmaktadır. "Devletin" dediği nedir, ne değildir tartışması bir yana, dinime söven bari Müslüman olsa.

Ecevit altına imza attığı metinleri okusa iyi eder. Kendi hazırlattığı 4. Beş Yıllık Planda; Tekel'in yanında özel sektörün de, sigara üretimi için 400 milyon liralık yatırım yapması öngörülüyordu.(7) Televizyon reklamında dendiği gibi:"Noolacak şimdi?".

Demokrat yazarı Arslan B. Kafaoğlu'na da sormak istiyoruz: Türkiye'deki özel sektör işletmeleri kapitalist, devlet sektörü işletmeleri ise sosyalist ekonominin esaslarına göre mi çalışmaktadırlar? Her iki kesimde de emeğin sömürüsü esas değil midir? Bürokrat devlet kapitalizmi ile özel sektör kapitalizmi arasında özde fark var mıdır? Özel sektör yapabilir dersek kapitalist, devlet yapmalıdır dersek sosyalist mi oluruz?

Cevabını biz verelim. Böyle mantık ve ikilem olmaz. Özel sektöre karşı her somut durumda, bürokrat devlet kapitalizmini savunmak da adamı sosyalist yapmaz. Bu gün; 'hangi şarta bağlanırsa bağlansın özel sektör sigara fabrikası kurmamalıdır' demek açıkça 'üretim tüketime yetmesin ve kaçakçılık sürsün' demektir.

Gerçeğe bakış

Emperyalizm çağında, bizim gibi Üçüncü Dünya ülkelerinde, milli ekonomiler ne kadar güçlenirse emperyalizm o ölçüde güç kaybeder. Bu nedenle sigara sorununa milli ekonomimizin çıkarları açısından bakmalıyız.

Her yıl milyarlarca liranın Bulgaristan'a, Amerika'ya akması, kaçakçıların cebine girmesi milli ekonomiyi güçlendirir mi? Hayır.

Tekel'in ve devlet kesiminin durumu ortadadır. Bu somut şartlarda yerli sermayenin, yerli tütün kullanarak, sigara yapması ve Tekel'le birlikte iç pazara sahip çıkması milli ekonomiye güç katar mı? Evet. Çünkü;

1- Üretim artacaktır ve iç pazar doyacaktır.

2- Tütün üreticilerinin pazarı genişleyecek, tütün tarımının imkanları artacaktır.

3- Yeni iş alanları açılacaktır.

4- Devletin vergi gelirleri artacak, kaçakçıların kara servet yığmaları önlenecektir.

Koç ve Sabancı'ya tek şart!

Milli ekonomiyi güçlendirecek şekilde sigara üretmek istiyorsanız, tütünden ekmek yiyen 505 bin köylü ailesini hesaba almalısınız.(8) Açıkçası üretimde yerli tütün kullanımına ağırlık vermek zorundasınız.

Koç; "Virginia tütünü üretiriz" diyor. Bu yaklaşım mevcut tütün tarımımızı baltalar, giderek çökertir. Ayrıca buna lüzüm de yoktur. Lahana yaprağı gibi kalın yapraklı ve nikotini yüksek Virginia tütünü yerine, nikotini az ve yüksek kaliteli yerli tütünümüzü kullanmalıyız. Nitekim iç piyasadaki içme alışkanlığı da henüz Amerikan tipi sigaralar lehine değildir. Bu da yerli tütün kullanımı açısından bir avantajdır.

Kuracağınız fabrikalar; Amerikalı ve Avrupalı tekellerin sigaralarına koku, tad ve yavaşlılık verebilmek için harman olarak kullandıkları, şark tipi kaliteli yerli tütünümüzü islemelidirler.

Tekel'in "Samsun"undan daha kaliteli sigara yapıp iç piyasaya sunmak ve şark tütününün propagandasını yaparak dünya sigara piyasasına çıkmak mümkündür. Bu iş milli bir hedef olarak ele alınmalıdır. Bu konuda, bizim gibi şark tipi tütün üreten Yugoslavya ve Yunanistan ile birlikte hareket etme imkanları araştırılmalı ve ortak yatırımlar yapılmalıdır.

Yurdumuzun kaynaklarını doğru değerlendirmelisiniz. Kolaycılığa kaçıp; Amerikan markalarına isim hakkı ödemek, yerli tütün varken Virginia tütünü ithal edip döviz harcamak, gereksiz yabancı sermaye ile ortaklık ederek kârın dışarıya transferine yol açmak bütün bunlar, yabancı sigara tekelleri ile iç pazarı paylaşmak demektir. Bu yola sapmamak şartıyla sigara fabrikaları kurmanızın milli ekonomiye ters düşen bir yanı yoktur.

(1) Milliyet Gazetesi, 6.1.1980
(2) Demokrat Gazetesi, 7.1.1980
(3) Dördüncü BYP,16487 sayılı Resmi Gazete, S.346
(4) Aynı yerde, S.344
(5) "Kafaoğlu'na cevap" Demokrat Gazetesi, Ocak 1980
(6) Milliyet Gazetesi, 6.1.1980
(7) Dördüncü BYP, Resmi gazete, s.344
(8) "Ege Tütün İhracatçıları Birliği 1979 Yıllığı, İzmir, s. 6-7

HALKIN SESİ
GAZETEMİZİN SAHİBİ 45 MİLYON HALKTIR

PERŞEMBE ORDU

KOMANDOLAR YÜZÜNDEN VATANDAŞLAR EVLERİNE, ÖĞRENCİLER OKULA GİDEMİYOR

Ordu'nun Perşembe ilçesinde bu zamana kadar sahte solun yüzünden huzursuz olan halk bu günlerde de MHP'nin militanlarından huzursuz. Sahte solcular, "Perşembe'yi faşistlerin elinden kurtardık, Perşembe'de faşistler kalamaz" diyordu. Ama bir gecede Perşembe Öğretmen Lisesi faşistlerin eline geçti. Okullar açıldığından bugüne dek öğrenime devam etmeyen ÜGD'lilerin 15 Ocak 1980 günü polis nezaretinde Öğretmen Lisesine getirilip yerleştirilmesiyle halkta olan huzursuzluk son haddine varmıştır. Bunun için neler mi yapmıyorlar? Okula devam etmediği için devre dışı sayılması gereken bu öğrenciler yeni idare tarafından hızlandırılmış eğitime tabi tutuluyorlar. Diğer taraftan okula devam eden öğrenciler dışarı atıldı. Üniversiteye giriş formlarını yatırmak bile olanaksız hale geldi. Çoğu öğrenciler "Bizi artık okula almazlar, üniversite sınavlarına bile giremeyeceğiz" diyorlar. Okulun hemen yanında oturan vatandaşlar evlerine gidemez oldular. Birçoğu tehdit ediliyor. Bir vatandaş evinin önünde odun parçalarken faşistlerin saldırısına uğradığını söyledi. O vatandaş bu günlerde evini terk etmeyi düşünüyor. Okulun altından geçen anayol üzerinde gezen veya çarşıya pazara gidenler tehdit edilivor.

Bu günlerde Perşembeliler gerçekten tedirgin ve hükümetin buna göz yuman tavrı karşısında üzüntülüdür. Bizler her gün faşist slogan ve tehdit dinlemek zorunda değiliz. İlgilileri uyarıyoruz.

Bir Grup Okuyucu

İSTANBUL

Sahte solcular semtimizden gittikleri zaman kurtulacağız

Kahramanmaraş katliamının yıldönümü akşam saat 19.00-20.00 sıralarında tüm mahallede bulunan kahvelere yedi kişilik bir grup yüzleri atkılarla sarılı halde bulunduğumuz kahveye gelerek "Herkes ayağa kalksın, sol ellerinizi havaya kaldırın, bugün Maraş katliamının yıldönümü" dediler. Çatışma çıkmasın diye söylediklerini yaptık.

Fakat o günden sonra gün geçtikçe azgınlaştılar. Mahallenin giriş çıkışlarını tutarak oradan geçen halka "Nereye gidiyorsun, hüviyetini göster" deyip üzerini aradıktan sonra "Sen geç sen bu mahalleyi terket" "Senin işin tamam", veya "Sen artık evinden çıkma" gibi rastgele emirler veriyorlar. Suçumuzun ne olduğunu, bizden ne istediklerini bilmiyoruz.

Akşamları bütün duvarları, anlamını bilmediğimiz yazılarla boyalıyorlar. Sıkıyönetim bize "yazıları silin" diyor. Bir komşu yazıyı silmeye çalışırken "sizi yaşatmayacağız" diye tehdit ettiler. Aynı semtte kahvecilik yapan bir kişiyi kendilerine yataklık yapmadığı için dövdüler. Gündüz gece, mahalledeki üç kahvenin önünde üçer kişi nöbet bekliyorlar. Üçer kişi de içerde bekliyor. Halka "Bu bölgeyi kurtarılmış bölge ilan ediyoruz" diyorlar. Bugüne kadar böyle bir şey görmedik. Esasen yaşları 18-20 olan bu kişiler semtimizden defolup giderlerse o zaman kurtulmuş olacağız.

Üslendikleri yer, Sütlüce, Karaağaç Caddesindeki Murat Kanoğlu'na ait kahvedir. Kahve sahibini de tehdit ediyorlar. Sorduk araştırdık, bunların İGD ve Dev-Sol grubuna mensup olduklarını öğrendik. Birbirleriyle de çatışıyorlar. Dertlerinin ne olduğunu bilmiyoruz.

Yetkililerin önlem almalarını daha kötü duruma yer vermeden bu kişilerin semtimizden temizlenmesini istiyoruz.

Haliç Sütlüce Mahallesi sakinleri

Varlık içinde yokluk

KAYSERİ

Partizanlık yüzünden köyümüze bir türlü su gelememektedir

Karahöyük Kayseri'nin İncesu ilçesinin bir köyü. Köy halkı hayvancılık ve tarımla geçimini kazanmaya çalışıyor.

Köyün meseleleri çok, bunların başında köyün su meselesi geliyor. Köyde bol su var ama YSE yetkililerinin ilgisizliği, partilerin partizanlığı yüzünden köye bir türlü su gelememektedir.

10 yıl önce köylüler para toplayıp bir kooperatif kurmuşlar. YSE kooperatifin kurulmasından sonra birkaç kez köye gelmiş, su var diye tekrar çekip gitmişler. Bir daha gelmemişler.

Köyün yetkilileri Ankara'ya, Kayseri YSE'ye gitmişler her seferinde "getireceğiz" cevabını almışlar. Ancak ne gelen var ne de giden.

Köy halkı ile konuştuğumuzda çekinerek şunu söylediler. "Söylediklerimizi yetkililer duyarsa bundan sonra köyümüz su yüzü görmez."

Köylüler sularının bir an önce getirilmesini yetkililerin ilgilenmelerini bekliyorlar.

Osman Karavelioğlu

Aydınlık kartları isteme kuponu

Fiyatı | Ressamın Adı | Tablonun Adı | Adet | Tutarı

20 TL. | Aysu Koçak | Hasat | .....
50 TL. | Ramis Aydın | Odunculer | .....
100 TL. | Ramis Aydın | Kağnı | .....
100 TL. | Ali Demir | Madenciler | .....
250 TL. | Kasım Koçak | Aydınlık | .....
500 TL. | Kasım Koçak | TOPLAM | .....

İsim: .....
Adres: .....

Yukarıda cins ve miktarını belirttiğim kartlardan ödemeli olarak gönderiniz.

İsteme Adresi:
Molla Fenari Sok. 37/2
Cağaloğlu/İSTANBUL
Posta Çeki No:
BAYAŞ—AYDINLIK
11 83 46
Hesap No:
BAYAŞ BASIN YAYIN AŞ.
İş Bankası Türbe Şubesi
2149 İstanbul

Not: 100 lirayı aşmayan kart talepleri için posta pulu gönderiniz.

daha güncel daha güçlü Aydınlık daha güncel daha güçlü

Birikmiş gazeteleri satarak, harçlığımdan artırdığım 300 lirayı gönderiyorum

Ben Uşak'ın Eşme ilçesinde oturuyorum. Ortaokul ikinci sınıfta okuyorum. Aydınlık'ın açtığı "daha güncel daha güçlü Aydınlık" için birikmiş olan gazeteleri satarak, harçlığımdan arttırdığım 300 lirayı size gönderiyorum. Aydınlık'a inanıyor ve güveniyorum.

Bütün kardeşlerimi, terörden, anarşiden, yokluktan, pahalılıktan, kuyruklardan kurtulmaları için kampanyaya katılmaya çağırıyorum.

Emel AYDIN

Ben de elektrik sobamı vererek katılıyorum

Sayın Aydınlık çalışanları.

Gazetenizin yurt sorunlarını konu alan, anarşi ve terörizme karşı yayınlarını şükranla karşılıyorum.

Açmış olduğunuz kampanyaya elimde olan elektrik sobamı vererek katılıyorum. Bundan sonra da kampanyaya katılacağımı bildirir, gönderdiğim şiirimin yayınlanması dileği ile saygılar sunarım.

BEN ORTANIN SOLUNDAYIM

Şu dünyada neler çektim?
Ark atladım, köprü geçtim.
Çıkar yolu şimdi seçtim
Zengin olmuş yolundayım,
Ben ortanın solundayım.

* * *

Onbin kile iratım var,
Bir o kadar şirketim var
İşçim, aşçım ırgatım var
Ağaların kanındayım
Ben ortanın solundayım.

* * *

Kadillakım eski model
İki hanla yedi otel
Beş nüfusum, nasıl yeter
Sosyalistler kolundayım
Ben ortanın solundayım.

* * *

Haykırsa da proletarya
Tutuşsa da deniz derya
Sağa kaysa bütün dünya
çıkarımın yanındayım.
Ben ortanın solundayım

Kemal Ergin

demokrat gözüyle

lütfü oflaz

Sarı kart!

Politika sahasının orta hakemi Erbakan, bugün bir basın toplantısı yapacak, elini cebine atacak veee... Cebinden sarı kartını çıkartıp, Demirel'e doğru sallayacaktır!

Yani, bu seferlik Demirel'i sahadan atmayacak, hükümeti işbaşından uzaklaştırmayacaktır.

Yalnız ona, sarı kartın ardından kırmızı kartın çıkacağı ihtarında bulunacaktır.

Bu arada da, işbaşındaki hükümetin 80 günde devrialem raporunu kamuoyuna sunacaktır.

80 günde Demirel'in foyasının meydana çıktığını, aslında AP ile CHP arasında bir fark bulunmadığını, her ikisinin de zamcı, montajcı, sakızcı olduklarını, millete kavun vadedip kelek yedirdiklerini ve buna benzer tekerlemeleri tekrarlayacaktır.

Sözlerini de şöyle bağlayacaktır:

"Yok aslında birbirlerinden farkları...

Her ikisi de göbeklerinden Batıya bağımlı..."

••••••••••

6 Şubatta düzenlediği ve hani o meşhur 923 liralık fileyi gösterdiği basın toplantısında hükümeti destekleyip, desteklemeyeceklerini 13 Şubatta açıklayacağını söyleyen Erbakan, bir hafta sonra işte bu karara varmıştır.

Bu karara varırken de, partisinin kurmaylarından, teşkilat başkanlarından başka güvendiği bazı basın mensuplarının da görüşlerini almıştır.

Erbakan'a göre, son devalüasyon ve zamlardan sonra Demirel süratle yıpranmaya başlamıştır.

Ancak bu zamların ardı arkası durmayacak, fiyat artışlarının önü alınamayacaktır.

Şu halde, önümüzdeki günlerde Demirel daha da yıpranacaktır.

Öyleyse Demirel yıpranacağı kadar yıpranmalı ve bu yıpranma doruk noktasına ulaştığı anda da kerhen destek geri alınmalıdır.

İşte Erbakan; düşünmüş, taşınmış sonunda da bu hesabı yapmıştır.

Bakalım evdeki bu hesap çarşıya uyacak mıdır?

••••••••••

Böylelikle de Demirel, 13 rakamının uğursuzluğuna uğramamıştır!

Çünkü 13 Şubatta Erbakan'ın cebinden sarı değil, kırmızı kart da çıkabilirdi... çıkmamıştır...

Ve yine, ekonomiye hiç değilse bir soluk aldırmak, hükümetin ömrünü de birazcık uzatmak gayesiyle 13 gün önce bir dünya turuna çıkan ve çok acil kredi arayan Turgut Özal, Batılı bankalarca savsaklanabilirdi... savsaklanmamıştır...

Dedik ya, Demirel, 13 rakamının uğursuzluğuna uğramamış ve 13 Şubatı kazasız, belasız atlatmıştır.

Artık 80 günlük Demirel hükümetinin 100. gününe basmaması için hiç bir engel kalmamıştır.

Peki, 20 gün sonra hükümet 100 günlük olunca ne olacaktır?

O konu bir başka yazımızda ele alınacaktır.

••••••

NOT: Futbolda sarı ve kırmızı kartların ne anlama geldiğini bilenler, bilmeyenlere anlatsın lütfen...

BULMACA

	1	2	3	4	5	6	7	8	9	10	11	12
1										■	■	
2			■						■			
3								■				
4							■					
5			■			■						■
6					■						■	
7				■						■		
8								■	■			

SOLDAN SAĞA: 1) Dinamo makinası-Tersi tütünün simgesi 2) Deniz kuvvetlerinde bir rütbe-Dört tarafı suyla çevrili toprak parçası 3) Bayrağı ya da sancağı taşıyan. 4) Turunçgiller-Tersi iridyumun simgesi. 5) Tersi terbiyumun simgesi-İşleme, yapma-Çift olarak bulunan ya da kullanılan iki şeyden biri. 6) Bir ajansın simgesi-Atlantik Okyanusunda bir takım ada. 7) Güvenlik-Bir dakika içinde 1 metreküplük alandan geçen su miktarı 8) Son devaluasyondan sonra bütün temel ihtiyaç maddelerine yapılan fiyat artışı-Maksat.

YUKARIDAN AŞAĞIYA: 1) Kamboçya sorununa bütün dünyanın dikkatini çekmek için son olarak Ölüm-Kalım Yürüyüşüne katılan ünlü Amerikan folk şarkıcısı. 2) Erkek-Tayin 3) Sodyumun simgesi-Tersi manganezin simgesi 4) Bir erkek ismi-Vilayet 5) Tersi iridyumun simgesi-Avuç içi 6) Tersi kiraya anlamında-Tersi bir harfin okunuşu 7) Direktif 8) Bir emir 9) Ezgi 10) İsim-Oy 11) Yönetim-Bir harfin okunuşu 12) Geçtiğimiz günlerde başlatılan direniş gerekçesiyle kapatılan ve 11 bin işçisi açıkta kalan kuruluş-Köpek

DÜNKÜ BULMACANIN ÇÖZÜMÜ

	1	2	3	4	5	6	7	8	9	10	11	12
1	M	A	R	T	İ	N	L	U	T	H	E	R
2	O	S	N	A	B	R	Ü	C	K	■	L	A
3	Z	A	■	S	E	■	K	R	E	D	İ	■
4	A	M	A	L	T	A	■	U	F	U	K	■
5	M	■	T	A	K	■	A	G	E	V	■	N
6	B	O	■	M	E	R	İ	Ç	■	A	R	İ
7	İ	S	L	A	M	İ	■	O	S	R	A	M
8	K	L	A	K	■	S	A	K	İ	■	N	A

Çin Başbakan Yardımcısı Çang, Afganistan'ın işgalinin Rusya'nın yayılmasının bir parçası olduğunu belirtti

Kral Halid ve 2. Hasan Sovyet yayılmacılığına karşı çıktı

DIŞ HABERLER SERVİSİ

Afganistan'daki Sovyet işgaline karşı tepkiler ve bu konuda yapılan diplomatik temaslar sürüyor.

* Fas Kralı Hasan'ın Suudi Arabistan Kralı Halid'le Riyad'da yaptığı görüşmeler sonunda yayınlanan ortak bildiride, Sovyetlerin bu hareketiyle İslam ülkelerinin güvenliğini ve dünya barışını tehlikeye düşürdüğü kaydedildi.

* İspanya'yı ziyaret etmekte olan Çin Dışişleri Bakan Yardımcısı Çang Çenjim, Afganistan işgalinin dünya çapındaki Sovyet yayılmasına bağlı olduğunu söyledi.

* İngiltere Dışişleri Bakanı Lord Carrington, Afganistan'a yapılan Sovyet müdahalesine rağmen, Batılı ülkelerin Sovyetlerle ilişkilerini kesmesini ve Doğu ile Batı arasında silahların sınırlandırılması konusunda görüşmelerin sürdürülmesi gerektiğini ifade etti. Carrington, açık soğuk savaşa dönmekten Batının bir yararının bulunmadığını belirtti.

* ABD'nin Moskova Olimpiyatlarını boykot ettirme çabalarını eleştiren Zambiya Devlet Başkanı Kaunda, "Afganistan'a Sovyet müdahalesine göz yummamakla birlikte Başkan Carter'ın tutumunu destekleyemeyiz" dedi.

* Fransız hükümetinin, Afganistan olayları konusunda, Doğu ile Batı arasındaki gerginliği yeniden canlandıracak ortak girişimlere karşı olduğu, ancak Batılı müttefikleri ile danışmalarını sürdüreceği bildirildi.

Afganistan direniş kuvvetleri, en ilkel silahlarla en gelişmiş Rus silahlarına ve işgal kuvvetlerine karşı durmadan mücadele yürütüyor. Direniş kuvvetleri bir örgüt etrafında birleşerek Sovyet güçlerini yer yer geri püskürtüyorlar.

Moskova yeni bir müdahale için zemin hazırlamaya çalışıyor

Sovyetler Pakistan'ın Afgan hava sahasını çiğnediğini iddia etti

- Brzezinski, Sovyetlerin göstermelik birlik çekmelerine aldanmayacaklarını söyledi
- Karmel'in sarayından silah sesleri geliyor

DIŞ HABERLER SERVİSİ

Moskova Radyosu, Pakistan uçaklarının Afganistan hava sahasını ihlal ettiklerini ileri sürerken, Sovyetler Birliği'nin göstermelik asker çekişine kanmamak gerektiği belirtildi.

Moskova Radyosu, TASS ajansının Yeni Delhi'deki muhabirine dayanarak verdiği haberde, Pakistan savaş uçaklarının Afganistan hava sahasını açıkça ihlal ettiğini iddia etti. Radyo, Pakistanlı yöneticilerin, Afganistan sınırındaki birliklere takviye emri verdiklerini de ileri sürdü. Radyo, "Düzenli Pakistan ordu birliklerinin bazı bölgelerde sınıra doğru yöneldiklerini ve savaş düzenine girdiklerini" iddialarına ekledi.

Dün ise Çin'in Sinhua ajansı, Rus birliklerinin Pakistan sınırında 10 kilometre uzakta mevzilendiklerini bildirerek, Moskova yönetiminin şimdi gözlerini Pakistan'a çevirdiklerini belirtmişti.

ASKER ÇEKME

ABD Başkanı Carter'ın Ulusal Güvenlik Danışmanı Brzezinski, Sovyetlerin Afganistan'dan göstermelik olarak bazı birliklerini çekeceği yolundaki haberleri doğrulayarak, böyle bir girişimin yetersiz olduğunu, Sovyet askerlerinin tamamen çekilmesinin gerektiğini söyledi. Brzezinski şöyle dedi:

"Bence, Sovyetler Birliği'nin, yakında Afganistan'dan bir miktar askerini çekerek bir barış taarruzuna girişmesi mümkündür."

Öte yandan, Filistin Kurtuluş Örgütü lideri Yaser Arafat, İran'da düzenlediği basın toplantısında, Sovyet yöneticilerinin kendisine Afganistan'daki Sovyet varlığının geçici olduğunu ve çok yakında bu ülkeden çekileceğini bildirdiklerini söyledi.

SOVYET DANIŞMANLAR

Kabil'de bulunan AP ajansının muhabiri Michael Goldsmith, Afganistan'ın başkenti Kabil ve çevresinde pek az sayıda Sovyet askeri görülmekle birlikte Sovyetler Birliği'nin Afganistan üzerindeki nüfuzunu artırdığını belirtiyor.

AP muhabiri devlet dairelerinde binlerce Sovyet ve Doğu Alman vatandaşının danışman olarak çalıştığını ifade ediyor

KARMEL'İN DURUMU

Bu arada, darbeyle işbaşına gelen Babrak Karmel'in son bir haftadır saray dışında hiç bir yerde görülmediği bildiriliyor. Bazı haberlere göre ise, geçen hafta Başkanlık Sarayında siyasi büro üyeleri arasında bir çatışma çıktı ve silah sesleri duyuldu.

Zimbabve gerillaları.

Mugabe, Nkomo ve Soames, seçimleri görüşüyor

DIŞ HABERLER SERVİSİ

Zimbabve'de Yurtsever Cephe Liderleri Robert Mugabe ve Joshuo Nkomo, İngiliz Vali Lord Soames ile ülkede hüküm süren kargaşayı ve seçimleri engelleme çabalarını görüşüyor.

İki kez suikasttten kurtulan ZANU Lideri Robert Mugabe yaptığı açıklamada, son sıralarda ülkede meydana gelen olayların bir dökümünü yaptı ve İngiltere Rodezya ordusu Ve Güney Afrika'nın bir ittifak halinde kendilerinin seçimlere katılmasını engellemeye çalıştığını belirtti.

Mugabe, son günlerde ZANU Merkez Komitesinin 6 üyesinin tutuklandığını, bazı ZANU yetkililerinin de katledildiğini hatırlatarak, Rodezya ordusunun seçimleri engelleyip savaş çıkarmak istediğini ifade etti. Mugabe, Lord Soames'e geniş yetkiler tanıyan kararnameyi de eleştirdi.

Irkçıların işbirlikçisi eski Başbakan Piskopos Muzorewa, Yurtsever Cephenin seçimleri kazanması halinde bunu kabul etmeyeceğini söyledi Kendisinin, "Daha önce seçildiğini" ileri süren Muzorewa, "Bazı serserilerin insanlara yeniden zorla oy attıracağını" ileri sürdü.

Eski ırkçı Başbakan Ian Smith de Muzorewa gibi konuşarak seçimlerde kaybetmesi halinde bunu kabul etmeyeceğini söyledi.

Weizman, özerklik görüşmelerinden umutlu

TEL AVİV (AJANSLAR)

İsrail Savunma Bakanı Ezer Weizman, Batı Şeria ve Gazze konusunda sürdürülen özerklik görüşmelerinin iki ay içinde çözüme ulaşacağına inandığını söyledi. Weizman'ın bu açıklaması yarı-resmi Mısır gazetesi "El Ahram"da yayınlandı.

İsrail Başbakanı Begin ise önceki gün yaptığı açıklamada İsrail'in özerklik konusunda şimdiye kadar çok fazla taviz verdiğini ileri sürmüş ve sonuç konusunda iyimser olmadığını söylemişti. Gözlemciler hükümetin iki üyesi arasındaki görüş ayrılığını tespit ederken, Weizman'ın da kabineden ayrılabileceğini belirtiyorlar.

"El Ahram" gazetesinde yayınlanan bir başka makalede, İsrail hükümetinin işgal altındaki Hebron yöresine yeni yerleşim merkezleri kurma kararı şiddetle eleştirildi.

ABD, İran'da işlediği suçları kabule yanaşmıyor

- HOMEYNİ VE BENİ SADR ABD'NİN İŞLEDİĞİ SUÇLARI KABUL ETMESİ HALİNDE İKİ ÜLKE ARASINDAKİ İLİŞKİLERİN NORMALLEŞECEĞİNİ REHİNELER SORUNUNUN DA KISA ZAMANDA ÇÖZÜLEBİLECEĞİNİ SÖYLEMİŞLERDİ

WASHİNGTON-TAHRAN

ABD Dışişleri Bakanlığı sözcüsü Hodding Carter, İran Devlet Başkanı Abdül Hasan Beni Sadr'ın özeleştiri önerisini reddederek, İran'da suç işlediklerini kabul etmeyeceklerini söyledi.

Beni Sadr, "Le Monde" gazetesine verdiği demeçte, İranlıların ABD'nin devrik Şahı istemeye hakları olduğunu, ancak bunu istemeyeceklerini, ABD'nin Şah rejimi aracılığıyla İran'da işlediği suçları kabul etmesini talep etmişti. Beni Sadr böylece rehineler sorununun da birkaç gün içinde çözülebileceğini söylemişti.

Öte yandan Beni Sadr, 1953'te CIA'nın Musaddık'ı devirmesinden bu yana ABD'nin İran'da işlediği suçları ve bu tarihten sonra da Kurt Waldheim'ın da üzerinde çalıştığı Şahın işlediği suçları inceleyecek iki komisyon kurulmasını istedi.

Ayetullah Homeyni de, Şubat Devriminin 1. yıldönümü dolayısıyla yayınladığı mesajda, İslam dünyasının süper devletlerin boyunduruğundan kurtulmasını isteyerek, ABD'nin İran'ın bağımsızlığına saygılı olması halinde, bu ülkeyle ilişkileri normalleştirebileceklerini söylemişti.

Homeyni, ABD'nin İran'daki askeri, siyasi, kültürel etkisinin mutlaka kırılması gerektiğini belirterek, halkın, Doğu ya da Batı ile uzlaşan bir yönetimin işbaşına gelmesi halinde mücadeleye başlaması ve sözkonusu yönetimi devirmeye hazır olmasını istemişti.

REHİNELER

Ayetullah Beheşti, Abu Dabi'de yayınlanan "El İttihat" gazetesine verdiği demeçte, "Müslüman öğrencilerin" Devrim Konseyi, hükümet ya da Homeyni adına ABD'lileri rehine almadığını, bunun devrim süreci içinde ABD'ye duyulan tepkinin "normal bir sonucu" olduğunu söyledi. Öğrencilerle çatışma istemediklerini belirten Beheşti, Şahı geri istediklerini yineledi. İşgalci öğrencileri destekleyen Beheşti, sorunun Devrim Konseyi içinde de tartışıldığını sözlerine ekledi.

Bu arada bir BM yetkilisi, Genel Sekreter Kurt Waldheim'ın rehineler konusundaki çabalarının "hassas bir aşamaya" geldiğini söyledi.

KUTLAMALAR

Şubat Devriminin 1. yıldönümü kutlamaları sürüyor.

* Kutlama törenlerine katılmak için Tahran'a gelen FKO lideri Yaser Arafat, Rızaiye Hastanesinde yatan Homeyni'yi ziyaret etti.

* Pekin'deki İran Maslahatgüzarı Mahmut Taghavi, yıldönümü dolayısıyla bir davet verdi. Davete katılan Çin Başbakan Yardımcısı Ji Pengfey, iki ülke arasındaki ilişkilerin gelişeceğini umduğunu söyledi.

* Milyonlarca kişinin katıldığı kutlama gösterileri sırasında Tahran'da, bir tankın altında kalan üç kişi öldü.

* İran'ın Moskova Elçisi Muhammet Mukri, yıldönümü nedeniyle Sovyet TV'sinde yaptığı konuşmada, iki ülke arasındaki ilişkilerin gelecekte "parlak" ve "verimli" olacağını ileri sürdü.

* Libya Devlet Başkanı Kaddafi, yıldönümü dolayısıyla Homeyni'ye gönderdiği mesajda, "Halkın parlamentoya ve milletvekillerine ihtiyacı olmadığını" ileri sürdü.

ÇARPIŞMALAR

"Halkın Fedaileri" adlı Moskova yanlısı grubun Gümbed-i Kavus kentinde yaptığı kışkırtmalar sürerken, Devrim Muhafızlarıyla yapılan çarpışmalarda 50 ölü olduğu bildirildi.

Tahran'da yayınlanan "Cumhuriye İslami" gazetesi 12 Şubat tarihli sayısında çarpışmalarda ayrıca 100 kişinin yaralandığını, top atışları nedeniyle kentte büyük hasar olduğunu, "Halkın Fedaileri"nin iki tankı ele geçirdiğini bildirdi.

Türkmenlerin yaşadığı Gümbed-i Kavus, Sovyet sınırına 48 kilometre uzaklıktadır.

Kutbzade, Yunan devriminin yıldönümü törenlerine katılacak

MİHAİL VASİLYADİS (ATİNA)

İran Dışişleri Bakanı ve Devrim Konseyi üyesi Sadık Kutbzade bugün Atina'ya gelecek.

Yunanlılar tarafından kurulan "İran Devrimini Destekleme Komitesi"nin davetlisi olarak Atina'ya gelecek olan Kutbzade, Yunan Meclis Başkanı Konstantin Papakonstantinu, Dışişleri Bakanı Georgios Rallis ve parti başkanları ile görüşecek, ana muhalefet partisi başkanı Andrea Papandreu ile ise özel olarak buluşarak çarşamba akşamı evinde yemek yiyecek. Basın toplantısında Yunanlı ve yabancı gazetecilerle görüşecek olan İran Dışişleri Bakanı, İran Devriminin birinci yıldönümü dolayısıyla büyük bir spor salonunda yapılacak olan toplantıda söz alacak. Kutbzade'nin toplantıda ilginç bir konuşma yapması bekleniyor. Bu, İran Dışişleri Bakanının bir Avrupa ülkesine yapacağı ilk gezi.

4 ülkeden / 4 konuk

İtalya Birleşik Komünist Partisi Merkez Komitesi Başkanı Osvaldo Pesce, İtalya'yı ve Berlinguer'i anlatıyor

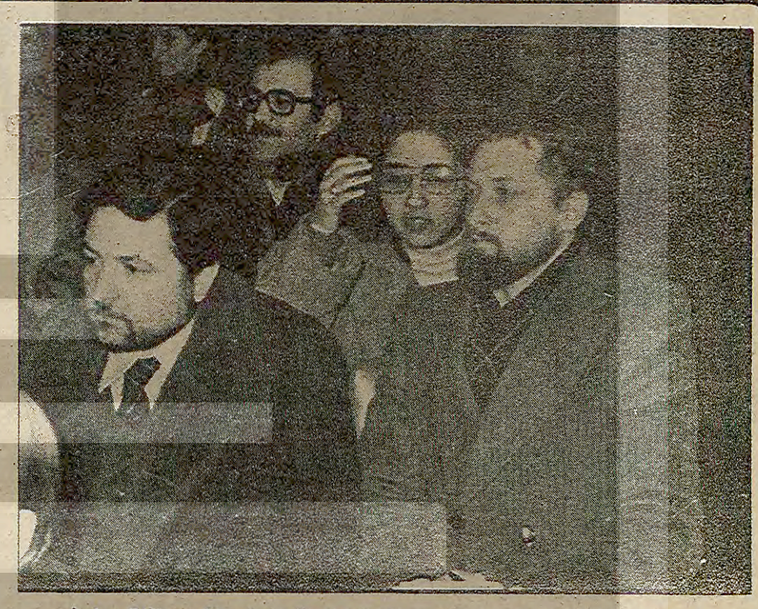

İtalya Birleşik Komünist Partisi Başkanı Pesce (solda) ve Merkez Komitesi üyesi Pelone (sağda), TİKP Genel Kongresi çalışmalarını izliyor.

DIŞ HABERLER SERVİSİ

"Dört Ülkeden Dört Konuk" dizisinin bugünkü konuğu İtalya Birleşik Komünist Partisi Merkez Komitesi Başkanı Osvaldo Pesce. Bu sayfada daha önce Yunanistan Devrimci Komünist Hareketi EKKE'nin ve Norveç İşçilerin Komünist Partisi (Marksist-Leninist)'in temsilcileri ile yaptığımız söyleşileri yayınlamıştık. Son konuğumuz Portekiz Komünist Partisi (Marksist-Leninist)'in Genel Sekreteri Vilar ile yaptığımız röportajı iki gün sonra yayınlayacağız.

* * *

"Mao Zedung gayet yavaş konuşuyordu. Çu Enlay da kulak kesmişti. Bazen çevirmenler hatalı tercüme yaptıyor, o zaman da Çu Enlay hemen düzeltiyordu. Yao Wenyuan ve Wang Hongwen ise bir köşede oturmuşlardı. Sanki onlar başka tipten insanlardı..."

Pesce, 1968 yılında Çin Halk Cumhuriyetine yaptığı geziyi böyle anlatıyor.

İtalyan Komünist Partisi içinde revizyonizme karşı çıktığı için Partiden atılmış, sonra da Arnavutluk'un tezlerini eleştirdiği için İtalyan Komünist Partisi (Marksist-Leninist)'ten ihraç edilmiş.

Pesce, İtalya'nın büyük sanayi kentlerinden Milano'da çalışıyor. 3 örgütün bir araya gelerek kurduğu İtalya Birleşik Komünist Partisinin önderi.

Genel olarak Türkiye hakkındaki izlenimlerini soruyoruz.

—*Ankara çok soğuk. Ama Kongre'de de gördük, insanlar çok sıcak. Ben TİKP Kongresinde gördüğüm coşkunluğu Latin kökenli milletlere has sanardım. Meğerse Doğuda da böylesine coşkunluk varmış.*

—Anarşi?

—*Anarşi Türkiye'de var, İtalya'da da. Ve her ikisini de esas olarak Rusya körüklüyor. Ama bizde Türkiye'deki kadar örnek yok.*

—Nasıl yani?

—*Sokakta böyle silahlı askerler filan dolaşmıyor.*

—Biz de dolaşır ama anarşi de bitmez ki...

—*Tabi, bu iş polisle çözülmez herhalde. Bizde ana muhalefet partisi başkanını kaçırdılar. Hem de kocca Roma'nın göbeğinde.*

—"Kızıl Tugaylar" ne yapıyor şimdi?

—*Bu sorunun en iyi cevabını Brejnev verir herhalde (Gülerek) Ama belirli ölçüde darbe yediler. Yine arada sırada baskınlar filan düzenliyorlar.*

—Ya Berlinguer?

—*Berlinguer Afganistan'ın işgaline karşı çıktı. Ama bu İtalyan Komünist Partisi yine de tehlikeli bir Parti. Mesela Fransız Komünist Partisine bakıyorsunuz. Adamların tutumu açık. "Ben Rusyacıyım!" diye bağırıyor. Berlinguer ise öyle değil. Ama Berlinguer, İtalya'daki diğer büyük partilerle sıkı işbirliği halinde ve onları teslimiyetçiliğe zorluyor. Hükümeti de yumuşama politikasına teşvik ediyor. Bu bakımdan İKP gizli faaliyet yürütüyor.*

—İtalya'da bir de Arnavut yanlısı bir Parti vardı.

—*Evet Dinucci'nin Partisi. Bunlar Rusların verdiği para ile iki ay boyunca bir günlük gazete çıkardılar. Adı "Oktobre". Artık küçücük bir grup olarak varlıklarını sürdürüyorlar. Aralarında bir bölünme oldu. Bir kısmı Berlinguer'in Partisine katıldı.*

Pesce'nin yanında Parti Merkez Komitesi üyelerinden Sergio Teledo var. O da Romalı. Kendi partilerinin içinde bazı sorunları anlatıyor.

—*"Devrimcilerin birliği konusu çok önemli. Biz deney içinde anladık. Birlik konusunda tayin edici olan ideolojik ve siyasi birlik. Sizin ülkenizde "Halkın Yolu" adlı grubun militanlarının TİKP'ye katılması örneğini inceledik. Çok önemli bir deney.*

Pesce, yaklaşık 20 yıldır uluslararası devrimci hareket içinde mücadele ediyor. Dünyada gitmediği ülke neredeyse kalmamış.

Bu gezilerin en ilgincini şöyle anlatıyor:

—*1965 yılındaydı. Endonezya'ya gidiyorduk. Oradaki ileri örgütler ülkedeki Amerikan üslerine karşı büyük bir toplantı düzenlemişlerdi. Ben de İtalyan Komünist Partisi adına toplantıya katılacaktım. Roma'dan uçağa bindik. Cakarta havaalanına indiğimizde, sivil giyimli biri yanıma yaklaşıp ismimi söyledi ve kendisini takip etmemi istedi. 'Organizasyon bayağı iyi' diye düşünmüştüm. Beni bir başka uçağa atıp, bir adaya götürdüler. Orada da bir eve tıkadılar. 10 gün gözaltında kaldım. Sonra da geri yolladılar. Meğerse, biz Roma'dan havalanırken darbe başlamış. Biz uçarken faşistler halkı katlediyormuş. İndiğimizde ise büyük ölçüde ülke denetimini ele geçirmişler. Amerikan üslerine karşı yapılacak olan gösteriye katılmak kısmet olmadı.*

Bu kaçıncı masal?

Amin, Çin birliklerini çağırıp Amerikancı diktatörlük kurmak istemiş!

DIŞ HABERLER SERVİSİ

Afganistan'da Rus işgali, 27 Aralık darbesi ve Amin'in hayat hikayesi konusunda, TASS Ajansı yeni bir anlatım biçimi ortaya attı.

Sovyet Resmi Haber Ajansının 7 Şubat tarihli bülteninde yer alan yeni senaryo şöyle: "Hafızullah Amin, kardeşi Abdullah'ın yardımı ile Çin birliklerinin Afganistan'a girmesini sağlamak için karşı-devrimci bir darbe hazırladı. Amin, Amerikancı ve şahsi bir diktatörlük kurmak amacındaydı"

5 kıtadan KISA HABERLER

İraklı Kürtler iki Yugoslav mühendisi kaçırdı

Irak'ta iki Yugoslav mühendisin Kürtler tarafından kaçırılarak tutsak alındığı bildirildi.

"Kürdistan Yurtsever Birliği"nin yayımladığı bir bildiride iki Yugoslav mühendisin Irak hükümetinin Kürtleri "vahşice kırıma uğratması" karşısında basının susukunluğunu protesto etmek amacıyla kaçırıldığı söylenci.

A.Young, POLİSARİO gerillaları ile görüştü

Batı Sahra'da Polisario Cephesinin denetimindeki göçmen kamplarını ziyaret eden ABD'nin BM'deki eski Büyükelçisi Andrew Young, Cezayir hükümet yetkilileri ile başkent Alger'de görüşmeler yaptı.

Washington'un Fas yönetimine askeri yardımda bulunmasını eleştiren Young Fas Kralı 2.Hasan'ın Şah'a benzediğini ima etti.

Gromiko Yeni Delhi'de

3 günlük resmi bir ziyaret için Hindistan'a giden Sovyet Dışişleri Bakanı A. Gromiko, Yeni Delhi yönetimi yetkilileri ile temaslarını sürdürüyor. Hint yetkililerinin "Yoldaş" sıfatıyla karşıladıkları Gromiko, Moskova ile Yeni Delhi arasındaki dostluğun sağlam olduğunu ve "anlık değerlendirme ve duygusallıkla" bu ilişkilerin bozulamayacağını ileri sürdü.

Bu arada, aralarında muhalefetteki Janata Partisinin liderlerinden birinin de bulunduğu 250 kişilik bir grup Sovyet Elçiliği önünde Gromiko'nun ziyaretini ve Rusya'nın Afganistan'ı işgalini kınadılar.

G.Afrika ordusu, 43 Swapo gerillasını öldürdü

Güneybatı Afrika tarafından pazartesi günü yayınlanan bildiride, Güney Afrika ordusunun SWAPO'ya bağlı 42 gerillayı öldürdüğünü açıkladı. Açıklamada ayrıca, Güney Afrikalı askerin SWAPO'nun kurduğu tuzağa düştüğü belirtildi.

Çarpışmalarda daha sonra 13 SWAPO gerillasıyla 2 Güney Afrika'nın öldüğü ve Güney Afrika Dışişleri Bakanı Pik Botha'nın Angola ve Zambiya'yı SWAPO'yu koruduklan için uyardığı bildirildi.

Ek protokol talepleri yaygınlaşıyor

Çimse-İş Sendikası devalüasyon üzerine ek haklar isteyecek

Hasan İbiş ek protokol için sendika merkezine başvurduklarını söyledi.

● Çimse-İş İstanbul Merkez Şube Genel Sekreteri Hasan İbiş: "Sözleşme değerini kaybetti"

● H.İbiş, asgari ücretin 1978'deki tespitinden sonra fiyatların beş defa arttığını belirtti

İSTANBUL (ÖZEL)

Yakın dönemde imzalanan ve geniş bir işçi kitlesini kapsayan toplu iş sözleşmelerinin son devalüasyon ve zamların getirdiği ağır yük karşısında yüzde 60-70 oranında değer kaybetmesi üzerine bazı sendikalar Ek protokol ve zam farkı istemek için hazırlıklarını sürdürüyor.

Çimse-İş Sendikası İstanbul Merkez Şube Sekreteri Hasan İbiş, konuya ilişkin olarak gazetemize yaptığı açıklamada, son zamların üyelerini son derece zor koşullarla karşı karşıya getirdiğini belirterek şöyle dedi:

"Kamu kesimindeki üyelerimiz için 1979'un ağustos ayında toplu sözleşme imzalanmıştı. Ancak o zamandan buyana gelen zamlar ve özellikle devalüasyondan sonra gelenler sözleşme ile sağlanan hakların tümüne yakınını silip götürdü. Biz İstanbul Şubesi olarak Genel Merkeze başvurduk. Bu talebimizi bildirdik. Genel Merkez bu yolda çalışmalara başladı. Bunun için ya bir ek protokol ya da işkolu sözleşmesine dayanılarak yeni bir çağrı yapılmalıdır.

Öte yandan, işçilerin hayat koşullarının genel olarak kötüleştiğini belirten Hasan İbiş, işçilerin ve ücretlilerin sırtındaki ağır vergi yükünün hafifletilmesi amacıyla Türk-İş'in önerdiği vergi dilimlerinin değiştirilmesi ve asgari ücretin artırılarak vergi dışı bırakılması gibi önlemleri bir an önce yasallaşmasına çalışmak gerektiğini açıkladı.

Türkiye'de 1978'de tespit edilen asgari ücretin, o zamandan beri en az beş katı artan fiyatların düzeyine getirilmesi gerektiğini de söyleyen Çimse İş İstanbul Şubesi Genel Sekreteri İbiş, bundan böyle asgari ücretin altı ayda bir tespit edilmesine ihtiyaç olacağını çünkü, ekonomik gelişmelerin normal seyrinden çıkarak anormal bir durum içine girdiğini sözlerine ekledi.

Basın-İş Genel Başkanlığına yeniden Burhan Şahin seçildi

İSTANBUL (THA)

DİSK'e bağlı Basın-İş Sendikası Genel Kurulu çalışmalarını bitirdi ve yapılan seçimler sonucunda Genel Başkanlığa yeniden Burhan Şahin seçildi.

DİSK'e bağlı Basın-İş Sendikası bir açıklama yaparak Sendikanın 62. Genel Kurulunun 9-10 Şubat tarihlerinde İstanbul'da yapıldığını belirtti. Genel Kuruldaki seçimlerde başkanlığa yeniden Burhan Şahin Genel sekreterliğe Hüseyin Karahan, Yürütme Kurulu üyeliklerine ise Nurettin Yıldız, Mehmet Rahat ve Yılmaz Özdemir'in seçildikleri açıklandı.

Açıklamada Burhan Şahin'in bir konuşma yaparak basın ve kitle alanında çalışanların tek işkolunda birleşmesi basın işçilerinin 20 yılda emekli olmaları başta olmak üzere yeni dönemde yapacakları çalışmaları anlattığı belirtildi.

Malazlar işçileri ek protokol yaparak "zahire yardımı" aldılar

● *Koruma Tarım İlaçları Fabrikası işçileri de ek haklar istenmesi için imza topluyorlar*

İSTANBUL(ÖZEL)

Son devalüasyondan sonra işkolu düzeyinde veya belli bir kesimde sözleşme imzalayan sendikaların yanısıra tek tek fabrikalarda da Ek Protokol talebi yükseliyor.

Bir süre önce sözleşme imzalanan Petrol-İş Sendikasına bağlı Kaynarca'da kurulu Malazlar işçileri sendikaya başvurarak Ek Protokol yapılmasını istediler ve işverenle varılan anlaşma sonucu işçilere yeni haklar sağlandı.

Yapılan Ek Protokol sonucu işçilere ek olarak 1500 TL'yi net olarak karşılayacak "Zahire yardımı" yapılması kararlaştırıldı.

Zahire yardımını para olarak almak isteyenlere ise ayrı bir işlem uygulanıyor ve 1500 TL maaşlarına brüt olarak ekleniyor.

Son hızlı fiyat artışlarından sonra ücret karşılığı olarak bu tür bir "ayni yardımın" ödenmesi ilgiyle karşılanıyor.

KORUMA'DA İMZA TOPLANIYOR

Öte yandan aynı şekilde devalüasyonlardan önce sözleşme imzalanmış olan Koruma Tarım İlaç Fabrikalarında da işçiler ek protokol istediklerini belirterek imza toplamaya başladılar.

İmzaların daha sonra bağlı bulundukları Petrol-İş Sendikasına iletileceği ve işverenlerle görüşmeye oturulmasının isteneceği belirtiliyor.

Petrol-İş, SSK ilaç Fabrikasında greve başladı

● Petrol-İş tarafından yapılan açıklamada uyuşmazlığın işverenin ilaç tekellerinin istemine uyması sonucu çıktığı belirtildi

İSTANBUL (THA)

Petrol-İş Sendikasına bağlı Sosyal Sigortalar Kurumunun ilaç fabrikasında grev uygulamasına başlandı.

Petrol-İş Genel Başkanı Cevdet Yılmaz tarafından yapılan açıklamada ülkemizde ilaç sorununun giderek arttığına dikkat çekilerek yetkililerin ilaç sorununa ülke gerçeklerine uygun bir girişimde bulunmadıkları belirtildi.

İlaç sorununun diğer sorunlar gibi dışa bağımlı tekelci kapitalizmin özelliğinden geldiği kaydedilen açıklamada Petrol-İş'in SSK İlaç Fabrikasında toplu iş sözleşmesi yetkisi aldığı ancak sürdürülen sözleşme müzakerelerinde uyuşmazlığa gidildiği belirtilerek şöyle denildi:

"İlaç Fabrikası yetkilileri bizi greve zorladılar. Greve zorlamalarının anlamı bizce, bu fabrikaların çalışamaz duruma getirilmesi ve ülkemizde hükümranlığını süren ilaç tekellerinin istemlerine uymalarıdır."

Açıklamaya göre SSK Fabrikasında bugün başlayan grevin üyelerin ekonomik ve sosyal hakları alınıncaya dek süreceği ifade edildi.

Devas-İş genel greve karşı çıkıyor

İSTANBUL (ÖZEL)

Sosyal Demokrat İş Konfederasyonuna bağlı Devas-İş Sendikası bir açıklama yaparak genel kargaşalık haline getirilmek istenen genel greve karşı olduğunu belirtti.

Açıklamada "DİSK yöneticilerinin genel grev çağrısı haklı bir genel grevin çağrısı değil kargaşalık çıkarmak için girişilen tehlikeli bir oyundur. Mart ayı tehlikeli siyasal gelişmelere gebedir. İşçilerimizin ve halkımızın zarar görmesi şimdiden engellenmelidir" deniyor.

İşçiler genel greve karşı uyanık olmaya çağrılıyor.

İTİA Mezunları Cemiyeti asgari ücretin vergi dışı bırakılması konusunda seminer düzenledi

Asgari ücret belirlenirken çalışan kişinin ailesinin de hesaba katılması istendi

Kaya Özdemir seminerde Türk-İş'in görüşlerini açıkladı.

● Türk-İş İcra Kurulu üyesi Kaya Özdemir "Asgari geçim indiriminde net olarak ele geçecek miktar baz alınmalıdır" dedi

● Prof. Dr. Orhan Oğuz, asgari ücretin insanlık haysiyetine yaraşır düzeyde tespit edilmesini istedi

ANKARA (THA)

İstanbul İktisadi Ticari İlimler Akademisi mezunları Ankara'da "Asgari Ücretin Vergi Dışı Bırakılması" konulu bir seminer düzenledi. Seminerde yapılan konuşmalarda, asgari ücretin bireysel olarak değil, çalışanın ailesi de düşünülerek saptanması istendi.

Seminerin yürütülmesinde başkanlık görevini üslenen Prof. Dr. Orhan Oğuz açış konuşmasında "Asgari ücret konusunda yapılacak çalışmalarda, amaç asgaride genel bir tatmin düzeyini bulmak, bu düzeyin de insanlık haysiyetine ve çağın inançlarına uymasına dikkat etmek olacaktır" dedi.

Oğuz, asgari ücretin ekonomik yönü ile sosyal yönünün çelişmemesine, aksine birbirini tamamlar hale getirilmesine özen gösterilmesi gerektiğini belirterek asgari ücret konusunda her zaman büyük bir isabetle gerçek tespitin yapılabildiğini söylemenin "çok zor" olduğunu ifade etti.

Seminer başkanı daha sonra, semineri izlemekte olan konuklardan ilk olarak, Türk-İş İcra Kurulu üyesi Kaya Özdemir'e söz verdi.

Özdemir, "Asgari geçim indiriminde net olarak ele geçecek miktar baz alınmalıdır" dedi ve vergi dilimleri arasında düzenlemeye gidilmesini istedi.

Kaya Özdemir'den sonra bir konuşma yapan Tüm-Person-Kon Genel Başkanı Sakıp Hiçerimez ise, asgari ücretin vergiden muaf tutulması gerektiği söylenirken bu vergiden muaf tutulmanın nasıl olacağının açıklanmadığına dikkati çekti ve asgari ücrette matrahtan indirim dışı vergilendirmeye gitmenin çok daha iyi olacağını bildirdi

Hiçerimez daha sonra, kira ve ısınma gibi zorunlu giderler dışında her yıl değiştirebilecek şekilde oynak vergi dilimleri yapılması gerektiğini, indeks hesaplarına kiraların da dahil edilmesini önerdi.

Konuk konuşmacılardan sonra, İstanbul ve Eskişehir İTİA öğretim görevlisi Doç. Dr. Sina Artan asgari ücretin bir sosyal ücret kavramı olduğunu belirtti ve "Yörelerin sosyo-ekonomik koşullarını yani geçim indeksleri gözönünde tutularak, meslek ayrımı yapmaksızın, sadece çalışanın bireysel geliri gözönüne alınarak değil, onların geçindirmek zorunda olduğu kişiler de gözönünde tutularak asgari geçim indiriminin yapılması gerektiğini kaydetti.

Likat-İş'in TCDD-Haydarpaşa ve Denizcilik Bankası Liman ve Büro işyerlerinde delege seçimleri yapılıyor

Likat-İş üyeleri temsilcilerin atama ile değil, seçimle gelmesini istiyorlar

● Büro İşyeri eski temsilcilerinden Alpay Tuğlu seçimlerde işçilerin taleplerinin esas alınmasını istedi

İSTANBUL (ÖZEL)

Denizcilik Bankasına ve TCDD'ye bağlı Haydarpaşa limanlarında Likat-İş Sendikasının Marmara Bölgesi delege seçimleri geçtiğimiz hafta başladı. Her iki limanda Türk-İş'e bağlı Likat-İş Sendikasının 3000 üyesi bulunuyor.

Haydarpaşa'da yapılan delege seçimlerine 1850'ye yakın işçi katıldı ve sendikanın düzenlediği tek liste rakipsiz olarak seçildi. Bir süre önce aday olacağı söylentileri yayılan ve halen sekreter olan Ali Mete'nin, başkanlığa aday olmayacağı, esas amacının başkan olan Hulki Özdemir'e karşı mücadele etmek olduğu şeklindeki açıklaması tabanda olumlu karşılanmadı.

Denizcilik Bankasına bağlı limanda ve büro işyerlerindeki seçimlerin ise önümüzdeki kısa bir dönem içinde yapılacağı belirtiliyor. Bu konuda büro işyeri eski temsilcilerinden Alpay Tuğlu şu açıklamayı yaptı;

"Önümüzdeki günlerde yapılacak büro işyeri delege seçimleri yeni İcra Kurulunun seçilmesi açısından önem taşımaktadır. Bizler sendikanın geçen üç yıllık icraatında hatalar görmekle beraber Ali Mete'nin de tutarsız bir siyaset izlediği kanaatindeyiz.

"Bizler görüşü ne olursa olsun bütün liman işçilerinin şu talepler etrafında birleşmesini savunuyoruz:

* Sendika temsilcileri sendika tarafından değil, taban tarafından seçilmelidir. Tabanın benimsemediği bir temsilci işçi haklarını savunamaz. Bunun için tüzüğün 27. maddesi değişmelidir.

* Sözleşmede yeralan bir ambülans faaliyete geçirilmelidir. H.Paşa'da varolan bir pikap yetersiz kalmaktadır.

* Yemekhane konusundaki eksikler giderilmeli, yiyecek bedeli yükseltilmelidir.

* Melbusat bedeli artırılmalı, malzemelerin zamanında verilmesi için denetim mekanizması kurulmalıdır.

* Yakacak, kira ve aile yardımı artan hayat pahalılığı hesap edilerek ele alınmalıdır.

* Toplu sözleşmeler hazırlanırken tabana danışılmalıdır.

* Bölgeciliğe karşı tutum alınmalı, muhalefetten veya başka görüşten insanlara eşit davranılmalıdır."

Çeşitli illerde dün de 6 kişi öldürüldü

●Nevşehir CHP İl Başkanı Zeki Çetiner ağır yaralandı

HABER MERKEZİ

Dün de çeşitli illerde meydana gelen olaylarda altı kişi öldürüldü. Ankara'da iki işçi öldürülürken İstanbul, Tokat, Diyarbakır ve Ankara'da da dört kişi öldürüldü. Öte yandan Nevşehir CHP İl Başkanı Zeki Tekiner ağır yaralandı. Çeşitli olaylara karışan toplam altı komando da emniyet görevlilerince yakalandı. Olaylar şu şekilde gelişti.

ANKARA'DA

İmar İskan Bakanlığı beton şantiyesinde işçi olarak çalışan Hasan Şahin ve Mahmut Görgülü adlı kişiler kurşunlanarak öldürüldüler.

Önceki gün saat 19.00 sıralarında Hasköy Yunus Emre Mahallesindeki bir sokakta yaralı olarak bulunan işçiler kaldırıldıkları SSK Dışkapı Hastanesinde kurtarılamayarak öldüler. Sağ eğilimli olarak bilinen işçilerin öldürülmesiyle ilgili olarak bazı kişiler gözaltına alındılar.

Yıldızevler Mahallesinde dün gece kimlikleri belirlenemeyen kişiler tarafından bir eve bomba atıldı ve ev silahla tarandı. Saldırı sonucunda can kaybı olmadı.

İSTANBUL'DA

İstanbul Çeliktepe'de kimliği belirlenemeyen kişiler tarafından açılan ateş sonucu 1 kişi öldü, 2 kişi de çeşitli yerlerinden yaralandı. Dün saat 10.30 sıralarında Çeliktepe, Yeşilce Mahallesi Yunus Emre Caddesinde meydana gelen olayda ölen kişinin adının İlhan Yağan olduğu, yaralanan arkadaşları Ferman Taş ile Muzaffer Gedik'in ise hastaneye kaldırıldığı bildirildi. Sanıklar olaydan hemen sonra bir arabaya binerek kaçtılar. Olayla ilgili soruşturmaya başlandı.

ADANA'DA

Adana'da Hacı Ömer Sabancılar'a ait bir portakal bahçesinin bekçisi kimlikleri saptanamayan kişilerin avtüfeği ile açtıkları ateş sonucu öldürüldü. Olayda öldürülen Şeho Tanıl'ın Yeşilevler semtinde bulunan portakal bahçesinde öldürüldüğü ve olayın kan davası nedeniyle meydana gelmiş olabileceği bildirildi.

TOKAT'TA

Tokat'ın Turhal ilçesinde, Turhal Şeker Fabrikası işçilerinden 53 yaşındaki Mehmet Aktaş, Abdal köyünün Yeni Köprümevkisinde tabanca kurşunu ile öldürülmüş olarak bulundu. Katillerin kimliğinin belirlenmediği bildirildi.

DİYARBAKIR'DA

Öte yandan dün Diyarbakır Melikahmet Caddesinde meydana gelen olayda Aziz Nalca adlı bir radyo tamircisi iki kişinin silahlı saldırısı sonucu öldü. Olayın saat 10.45'te meydana geldiği ve saldırganların kimliklerinin belirlenemediği bildirildi.

NEVŞEHİR CHP İL BAŞKANI AVUKAT MEHMET ZEKİ TEKİNER AĞIR YARALANDI

Nevşehir CHP İl Başkanı ve eski Milletvekili Avukat Mehmet Zeki Tekiner önceki gece saat 01.00 sıralarında uğradığı silahlı saldırı sonucu ağır yaralandı.

Gece yarısı Zeki Tekiner'in evine gelen silahlı 4 kişi kendisini dışarı çağırarak ateş açtılar. Tekiner kasığından ve bacağından kurşun yarası aldı. Olaydan sonra Nevşehir Devlet Hastanesinde tedavi altına alınan CHP İl Başkanının sağlık durumunun iyiye gittiği bildirildi.

Mehmet Zeki Tekiner Kurucu Meclis üyeliğinde bulunmuş ve 1973-77 döneminde Nevşehir Milletvekili olarak Parlamento'da görev yapmıştı. Tekiner, son Cumhuriyet Senatosu seçimlerinde de Nevşehir'den CHP adayıydı.

ESKİŞEHİR'DE 4 KOMANDO YAKALANDI

Eskişehir Emniyet Müdürlüğü 1. Şube elemanları, patlayıcı madde atmak ve kahvehane kurşunlamak suçlarından dolayı 4 komandoyu gözaltına aldı. Komandolar ilk sorgulamalarından sonra tutuklandılar.

Patlayıcı madde atmak suçundan yakalanan Necmi Orak ve Hamdi Karakuş adlarındaki sa-

●Eskişehir'de çeşitli olaylara karışan 4 komando yakalandı

hıslar, Halil Ayguzer adlı şahsın evine patlayıcı madde atmaktan yakalanırken aynı olaya karışan ve firarda bulunan Yusuf Tezcan ile Ahmet Yücel adlarındaki kişiler hakkında da mahkeme gıyabi tutuklama kararı verdi.

Öte yandan Bahçelievler Mahallesinde Aytaç kahvehanesini kurşunlamak suçlarından aranan Suat Dokuzlar adlı komando da emniyet görevlilerince yakalanarak gönderildiği mahkemede tutuklandı.

Bu arada görüş ayrılığı nedeniyle Fahri Örgüp ile Ayhan Bayram'ı tabanca ile tehdit eden Mustafa Behiç İstanbulluoğlu'nun suç aleti tabanca ve 8 mermi ile yakalandığı, gönderildiği mahkemece tutuklandığı bildirildi.

KONYA'DA

Konya Emniyet Müdürlüğü ekiplerince, gece Selçuk Mahallesinde duvarlara "TİT Son İhtar, Ülkücü Gençlik" yazan Ramazan Süslü ve Hüseyin İbrahim Dikkaya yakalandılar. Yakalanan komandolar haklarında düzenlenen evrakla adelete teslim edildiler . . .

KARS'TA

YSE-İş Sendikası Kars Şube Başkanı Şehmettin Gültekin, geçen hafta işyerinde Kars YSE Müdürü Talat Yılmaz'ın saldırısına uğradı. Gültekin'in tekme tokatlarla ağır yaralandığı öğrenildi.

Bu konuda bir açıklama yapan YSE-İş Sendikası Genel Başkanı İsmet Acar, Kars'ta polisinden valisine ve YSE Müdürüne kadar tüm devlet organlarının faşist saldırganların koruyucusu ve destekçisi durumunda olduğunu söyledi.

İSKENDERUN'DA

Dün Afana istasyonunun tren hattının Demirköprü yakınlarında kimliği belirlenemeyen bir erkek cesedi bulundu.

Orgeneral Ersin ve Demirel Kıbrıs'a gitti

ANKARA (THA)

Kara Kuvvetleri Komutanı Orgeneral Nurettin Ersin ve Harp Akademeleri Komutanı Orgeneral Bedrettin Demirel dün Kıbrıs'a gittiler.

Yapılan açıklamada Ersin ve Demirel'in "Kıbrıs Türk Federe Devletinin 5. Kuruluş yıldönümüne katılmak için" gittikleri bildirildi.

Tarsus TİT hücresi çökertiliyor

Tarsus Cumhuriyet Savcısını öldüren TİT üyesi yakalandı

● Celal Uyar Ankara'da sahte kimlikle dolaşıyordu

ANKARA

Tarsus Cumhuriyet Savcısı Süreyya Altıneminoğlu'nu 28 Aralık 1979 günü yatağında uyurken susturucu takılmış bir tabanca ile öldüren TİT üyesi komando Celal Uyar Ankara'da yakalandı.

Tarsus'ta bir polisi katlettikten sonra yapılan operasyonlar sonucu elde edilen bilgileri değerlendiren Emniyet yetkililerinin Ankara 2. Şube Cinayet Masası Ekipleri ve Mersin polisini harekete geçirerek düzenledikleri ortak operasyon sonucu Ankara'da yakalanan Celal Uyar'ın üzerinden sahte kimlik belgesi çıktı.

İllegal Türk İntikam Tugayı (TİT) üyesi olduğu belirlenen Celal Uyar'ın yakalanmasıyla TİT Tarsus hücresinin önde gelen eylemcilerinin yakalandığı, sanıkların sorgulamaları sırasında bu örgütün düzenlediği terör eylemleri hakkında önemli bilgiler elde edildiği öğrenildi.

BAŞSAĞLIĞI

Kooperatifimizin ortağı, yurtsever ve halkın çıkarları yanında son derece fedakar arkadaşımız

ALİ KARACA

Yakalandığı hastalıktan kurtulamamış ve aramızdan ebediyen ayrılmıştır
Ailesine, mücadele arkadaşlarına ve halkımıza başsağlığı dileriz

S.S Güdül Halkı Tüketim Kooperatifi Yönetim Kurulu

Mustafa Sargın

13 Şubat 1976'da Ankara'da katledildi. Hayatı boyunca haksızlığa karşı durdu. O, daima halkının yanında yer aldı. Anısı ölümünün 4. yıl dönümünde mücadelemizde yaşıyor.

Türkiye İşçi Köylü Partisi Eskişehir İl Örgütü

BAŞSAĞLIĞI

Değerli Sağlık Memuru Yaşan Büyüktekin'i 10 Şubat Pazar günü geçirdiği hastalık sonucu kaybettik. Ailesine ve halkımıza başsağlığı dileriz.

TİKP Yeşilova İlçe Örgütü

ACI KAYIP

Liseli gençliğin önderi, kişiliği ve mücadele ruhuyla hepimize örnek olan değerli arkadaşımız

ALİ KARACA

Yakalandığı hastalıktan kurtulamıyarak vefat etmiştir. Ailesine, yakın akrabalarına ve halkımıza başsağlığı dileriz
Anıları mücadelemize önder olacaktır

Güdül Halkevi ve liseli devrimci arkadaşları

BAŞSAĞLIĞI

Partimizin yorulmak bilmeyen üyesi değerli arkadaşımız

ALİ KARACA

Yakalandığı hastalıktan kurtulamayarak vefat etmiştir
Ailesine, mücadele arkadaşlarına ve halkımıza başsağlığı dileriz

Türkiye İşçi Köylü Partisi Güdül İlçe Örgütü

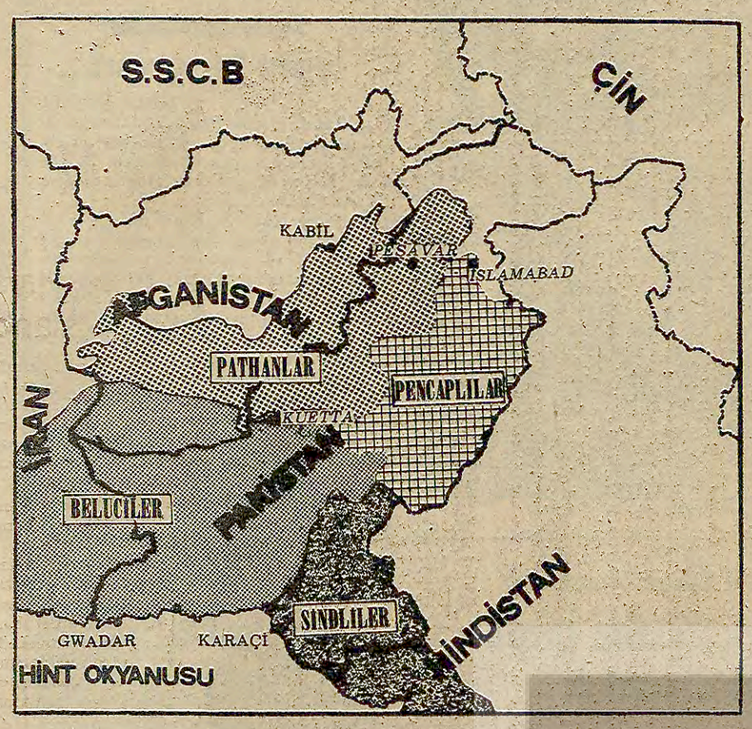

Hedef Hint Okyanusu...

Moskova Pakistan'daki milliyetler meselesini kışkırtıyor

- Beluci liderler Sovyetlerin Afganistan'daki varlığından kaygı duyuyor
- Afganistan, başından beri Pakistan'ı tanımadı. Şimdi Rusya bundan yararlanıyor

Afganlılar 16. yüzyılda Hindistan'da Müslüman bir Türk devleti kurmuş olan Babür Han'ın mezarının Afganistan'da bulunmasından yararlanıyorlar. Uzun yıllar Patanlar Babür Han'ın mezarının önünde toplanarak "Bağımsız Paktunistan" için gösteri yaptılar. Yukarıda, yaşlı bir Patan,hayali Paktunistan bayrağı önünde böyle bir tören sırasında görülüyor. Şimdi ise, her iki ülkede de Patanların büyük çoğunluğu Rus işgalcilerine karşı savaşıyor.

DIŞ HABERLER SERVİSİ

PAKİSTAN'a yapılacak yardım konusunda tartışmalar sürerken, bu yardımın nasıl olması gerektiği üzerinde duruluyor. Bazı Batılı uzmanlar, Pakistan'a Sovyetlerin sınırdan sızmasını önleyecek savunma silahlarının verilmesini önerirken, ülkedeki azınlık milliyetlerin varlığına da dikkat çekiyorlar. Gözlemciler, Moskova yönetiminin Pakistan'daki azınlıklar meselesinden yararlanmaya kalkmasının büyük bir olasılık olduğunu belirtiyorlar.

Güneybatı Asya Uzmanı Selig Harrison, ABD'nin Pakistan Devlet Başkanını azınlıkları yatıştırıcı bir siyaset izlemeye ikna etmesi gerektiğini söylüyor. Amerikalı uzman, bunun da Pakistan'ın Güneybatısında yaşayan Belucilere özerklik vererek mümkün olabileceğini belirtiyor.

Harrison, 1973-1977 arasında Belucistan'da isyanlar patlak verdiğini hatırlatarak, İran'dan sağlanan helikopterlerle Beluci köylerinin rastgele bombalandığını, bunun da aynlıkçı duyguları kabarttığını belirtiyor.

Öte yandan, Afganistan'da İngilizce olarak yayınlanan "The Kabul Times" gazetesinin, sık sık Pakistan'daki ayrılıkçı hareketlerin bildirilerini yayınladığı bildiriliyor. Bunlardan Belucistan'ın Kuetta şehrinde üslenen "Hizbi İnkilabi" ve İran-Pakistan sınırındaki Gwadar liman şehrini merkez alan "Belucistan Ulusal Kurtuluş Cephesi" bunların yanısıra "Milli Beluci Örgütü" ve "Belucistan Savaşçıları" gibi örgütler de özellikle dikkat çekiyor.

Marksist geçinen Milli Avami Partisinin ise, kuzeydeki Patanlar arasında etkinliği var.

PAKISTAN'DA KONUŞULAN DİLLER

PAKISTAN 4 eyalete ayrılmış durumda: Sind, Pencap, Belucistan ve Kuzeybatı Sınır Eyaleti.

Ülkenin resmi dili Urdu. Fakat ülkede değişik kökenlerden gelme çeşitli diller konuşuluyor. Yapılan bir sayıma göre, Pakistan nüfusunun yüzde 61'i Pencapca, yüzde 16'sı Patanca (ya da Paştu),yüzde 12'si Sindçe, yüzde 7'si Urdu, yüzde 2,5'u da Belucice konuşuyor. Bunlardan başka halkın yüzde 1'inden azı Brahice ve Dardik lehçesi konuşuyor.

Pakistan'ın resmi dili olan Urdu, halkın oldukça küçük bir bölümünün ana dili olmasına rağmen, diğer dillerle bağlantısı olduğundan resmi dil olarak kullanılabiliyor. Pakistan yetkilileri, Urdu'nun kökeninde Hintçe, Farsça, Arapça ve Türkçe bulunduğunu belirterek, bu nedenle herkesin anlayabildiği ortak yanların bulunduğunu söylüyorlar.

Hindistan alt kıtasını işgal etmiş olan Moğol hükümdarları tarafından kullanılan Urdu, Türkçe'deki Ordu sözcüğünden geliyor. Zamanında daha çok soylu askerler tarafından kullanılıyormuş.

Beluci ve Patanların dilleri ise İran dil ailesinden geliyor. Sind ve Pencap Eyaletlerinde kullanılan dil ise Hint-Aryan grubundan.

Pakistan'da bu kadar farklı dilin konuşmasına rağmen, Ocak 1971'de eski Başbakan Butto'nun, Sind, Beluci ve Patan dillerinin Urducanın yanısıra resmi dil olmasını istemesinin Urdu taraftarlarının güçlü tepkisiyle karşılandığına da işaret etmek gerekiyor.

AFGANİSTAN'LA İLİŞKİLER

ÖTE yandan, Pakistan'ın kuzey komşusu Afganistan da bir milliyetler mozayiki. Fakat Farsça ile birlikte Patanca Afganistan'daki iki resmi dilden birisi.

Nitekim 18. yüzyılda Birleşik Afgan Krallığı oluştuğunda ilkten "milli Patan" devleti gibi gözüktü. Kuzey'deki Özbekler gibi Patan olmayan Afganlılar'ın ve merkezdeki Hazara'ların da sürekli "2. sınıf vatandaş" muamelesi görmesi bu kanıyı güçlendirdi.

Bu yüzden 1947'de Pakistan kurulduğu zaman, Afganistan bunu kabul etmedi. Pakistan'ın Birleşmiş Milletlere girmesine karşı çıkar tek ülke yine Afganistan'dı.

Bu karşı çıkışın nedeni, Afganistan yöneticilerinin bağımsız bir "Paktunistan"ı savunmaları ve Belucilere kabul etmemesine rağmen Belucistan'ı da "merkezi Paktunistan" olarak kabul etmeleriydi.

Afganistan yöneticilerinin öteden beri denize açılma havaliyle Pakistan'da ayrılıkçılığı körüklemelerinden en çok Moskova yöneticileri yararlandı. Onlar sürekli olarak Kabil'i bu yönde destekledi. Bir Pakistanlı diplomat, "Sovyetlerin kışkırttığı Afganlı yöneticiler, sadece Butto Moskova'ya gideceğini açıkladığı sıralar Pakistan aleyhindeki faaliyetlerini durdurdular" diyor.

Bugün ise Afganistan'ın Sovyet işgali altına girmesiyle bu kışkırtmalar son hadde ulaştı. Moskova bugün Hint Okyanusunun sıcak sularına gitmek için büyük ölçüde Beluci ve Patanlar arasında çıkacak karışıklıklara bel bağlıyor.

BÖLME ÇABALARINA CEVAP

MOSKOVA'nın bütün bölücü çabalarına rağmen, şu anda gözle görülür bir başarı kazandığı söylenemez. Öteden beri özel imtiyazları olan Patan aşiretlerinin Moskova'nın oyununa gelmek bir yana Müslüman gerillalara yardım ettikleri biliniyor.

Öte yandan, Amerikalı diplomatlar, bazı Beluci liderlerin Sovyetlerin Afganistan'daki varlığından kaygı duyduklarını ve bağımsızlıktan çok, özerklik taraftarı olduklarını söylediklerini bildiriyorlar.

FINANCIAL TIMES

«Türkiye, dış borcunu ertelemek için yeni yollar arıyor»

- Türkiye'nin 25 Şubatta Batıdan 3-3,5 milyon dolar borç isteyeceği ve 2 milyar dolar kredi için söz beklediği belirtiliyor

LONDRA (AP)

Londra'da yayınlanan "The Financial Times" gazetesi, pazartesi günkü sayısında Türkiye'nin 14 milyar dolar tutarındaki dış borcunun dörtte birini yeniden ertelemek için yeni yollar aradığını yazdı.

Hafta sonunda Başbakanlık Müsteşarı Turgut Özal'la Londra'da bir röportaj yaptıklarını belirten gazete, aralarında Turgut Özal ve İsmail Hakkı Aydınoğlu'nun da bulunduğu yüksek düzeyde bir Türk heyetinin Washington'da IMF ve Dünya Bankası ile görüşmeler yaptığına işaret etti. Gazete, bu görüşmeler sonucu Türkiye'nin borç erteleme planının anahtarlarının belirlendiğini belirtti ve Türk heyetinin aynı konuda Paris'te de temaslarını sürdürdüğünü kaydetti.

Aynı haberde, 1979 yılında dünyanın Türkiye için en büyük borç erteleme işlemine şahit olduğu belirtildi ve Türkiye'nin 5 milyar dolar tutarındaki borcunun ertelendiği hatırlatıldı.

Haberde son olarak, Türkiye'nin 25 Şubatta Batıdan 3-3,5 milyar dolar daha borç isteyeceği ve ayrıca 2 milyar dolar tutarında kredi için söz beklediği vurgulandı.

Doğan Türkmen'i yaralamaktan zanlı bir kişi tutuklandı

BERN (AP)

İSVİÇRE polisinin açıkladığına göre, Fransız polisi geçen hafta Bern Büyükelçisi Doğan Türkmen'e ateş açarak yaralanmasına yol açtığı sanılan bir kişiyi Marsilya'da yakaladı.

Polis yetkilileri, Max Kilndijan adlı bir kişinin suikast olayından iki gün önce Bern'de bir otelde kaldığını, yakalanan Fransız vatandaşının otelde kalanla aynı kişi olup olmadığının araştırıldığını belirttiler. İsviçre yetkilileri, Kilndijan'ın Bern'e daha önce de 4 kez geldiğini ifade ettiler.

NATO Başkomutanı Rogers, Yunanistan'la NATO'ya dönüş sorununu görüştü

Yunanistan,NATO'nun askeri kanadına dönmeye hazırlanıyor

DIŞ HABERLER SERVİSİ

NATO Başkomutanı General Rogers'in, Yunanistan Genelkurmay Başkanı Agammemnon Gratzios ile Yunanistan'ın NATO'nun askeri kanadına dönüşü sorununu görüştüğü bildirildi.

Brüksel'de yapılan görüşmede, Rogers'in Yunanlı meslektaşına Yunanistan'ın acil olarak NATO'nun askeri kanadına dönmesi ihtiyacını dile getirerek Yunan dış politikasının ittifaktan uzaklaştığını, özellikle NATO konusunda izlediği ulusal politikanın ABD tarafından kabul edilemeyeceğini ifade ettiği belirtiliyor.

Rogers'in, General Gratzois'e Türkiye ve Yunanistan arasındaki Ege hava sahasının kontrolünü Girit Adasındaki Amerikan Hava Kuvvetleri Komutanlığına vermeyi önerdiği bildirildi.

Yunanistan'da muhalefet çevreleri NATO konusundaki tutumu dolayısıyla hükümeti kınarken, hükümet yaptığı açıklamada, bugünkü şartlar altında NATO'nun askeri kanadına dönüşün, Yunanistan'ın çıkarına olduğunu belirtti.

GENEL SEKRETERLER TOPLANTISI

Öte yandan, Türkiye ve Yunanistan Dışişleri Bakanlıkları Genel Sekreterlerinin 18-20 Şubat tarihleri arasında biraraya gelerek iki ülke arasındaki sorunları görüşecekleri bildirildi.

THA'nın haberine göre, bu toplantılarda, Ege adalarının silahlandırılması ile, Avarof'un Yunanistan Parlamentosunda yaptığı adaların maymlandığı yolundaki konuşması ele alınacak.

Gençlik ve Spor Bakanı Talat Asal, Bakanlıkta tasfiye yapacağını söyledi

ANKARA (ÖZEL)

GENÇLİK VE Spor Bakanı Talat Asal, bakanlık bünyesinde tasfiye yapacağını söyledi.

Dün bir basın toplantısı düzenleyen Asal, Çakmur'un bakanlığı sırasında hükümetin istifa etmesinden sonra 670 kişinin işe alındığını belirterek, "Sınav dosyaları teftiş kuruluna verilecektir" dedi. Usulsüz yapılan sınavların da iptal edileceğini söyleyen Bakan, usulsüz işe alınanların tasfiye edileceğini belirtti.

Asal, devalüasyon ve zamlardan sonra öğrenci kredilerinin artıp artmayacağı şeklindeki bir soruyu da şöyle cevapladı:

"Kredilerin artırılması çalışmaları var. Hesapları çıkartıyoruz. Bütçe imkanı meselesidir. Ama kredi bu seviyede kalmayacaktır."

Öğrenci yurtlarının yatak kapasitesinin 28 bin olduğunu, bundan 16 bin öğrencinin yararlandığını belirten Asal, "Mevcut yurtlarda 12 bin yatak boşluk var. Nedenini anlamak mümkün değildir. Biz yatak kapasitesini 31 bin 500'e çıkartıyoruz.

Seracılar daha önce de sıkıntı içindeydi. Devalüasyon onbinlerce üreticinin sorununu çözmedi. Tam tersine karaborsa fiyatları daha da artacak.

Dolar 72,5 Mark 50 lira

Öncelikli transfer dövizlerine açıktan 20 ile 40 lira arasında fark ödeniyor. Resmi fiyatı 70 lira olan dolar, bazı ithalat işlemlerinde 100-110 liraya maloluyor

Devalüasyon, döviz karaborsasına çare olmadı!

HABER MERKEZİ

Yüksek oranlı devalüasyon yaparak Türk lirası ile döviz kurları arasındaki farkı kapatmak istediğini açıklayan hükümet amacına ulaşamadı.

Tercüman gazetesinin yayınladığı verilere göre daha şimdiden dolar resmi kurda 70 lira ancak serbest piyasada 72 lira 40 kuruş, mark ise 50 liradan satılıyor.

Devalüasyon öncesi dolar serbest piyasada 56, mark ise 40 liradan satılıyordu.

Hükümet rahat nefes alabileceğini umud ederek aradaki farktan daha büyük oranda devaluasyon yapmış, uzunca bir süre karaborsa döviz fiyatlarının resmi kurun yanına yanaşamayacağını ileri sürmüştü. Ancak evdeki hesap çarşıya uymadı ve öldürüleceği ilan edilen Tahtakale Merkez Bankasında döviz fiyatları aradan üç gün geçmeden resmi kurun üzerine fırlayıverdi.

Hükümet şimdiye kadar ortalama yüzde yüz oranında zam, yüzde elli oranında devalüasyon yaptı ve bu temel önlemlerin hemen ardından fiyatları serbest bıraktı ithalatı kolaylaştırmaya girişti. Yapmadığı tek şey ise üretimi artırabilmek için gerekli iç kaynakları seferber etmek. İthalatı açabilmek için dışarıda döviz arayan hükümet ülke içindeki kaynaklardan yararlanmak için kılını bile kıpırdatmadı.

Bu şartlarda ihracat çıya ve ihracata yönelik üretimiyle kendi dovizinin büyük bir kısmını kendi üretmeyen, temel ihtiyaç maddeleri ihtiyacını kendi kaynaklarına dayanarak karşılayamayan her ekonomi ne üç ayda bir zam, ne de devalüasyon yapmakla kendi ayakları üzerinde durabilir.

Döviz açığı olan Türkiye'de dolar 72 lira olur. Mark 50 lira olur. Ve karaborsa sürer gider.

Öte yandan daha önceki uygulamalarla geliştirilen öncelikli transfer de karaborsa döviz kuru yaratılmasına yardımcı oldu. İhracat sonucu elde edilen dövizlerle yapılan ithalat sırasında kullanma hakkı elde edilen döviz bir başkasına devredildiğinde, şu anda dövizin resmi kuru üzerine açıktan 20 ile 40 lira arasında bir fark ödeniyor. Devalüasyon öncesi bu rakam 10-15 lira arasında değişiyordu. Devalüasyon sonrasında bu tür işlemlerde doların fiyatı 110 liraya kadar çıkabiliyor.

Ayrıca devalüasyon öncesi hem ithal edilen hem de Petkim tarafından üretilen bazı mallarda görülen karaborsa ile resmi fiyat arasındaki fark devalüasyon sonrasında da aynen korunuyor.

Tarımsal ürünlerin pazarlara nakledilmesinde geniş çapta kullanılan çuvalların hammaddesi olan polypropilen zam, devalüasyon ve fiyatların serbest bırakılmasından önce resmen kilosu 150 liradan, karaborsada 200 liradan satılıyordu. Şimdi hükümetin artık karaborsa satış olmayacağını ileri sürmesine rağmen resmen 205 liraya, karaborsada 245 liraya satılıyor. Aynı şekilde, sera naylonu yapımında kullanılan ve seracılıkta önemli bir girdi olan Polyetilen de önce resmen 135 lira, karaborsada 230 lira etiket taşırken, şimdi resmen 225 lira fiyat ilan edilmesine karşın, karaborsa 275 liranın altında satın alınamıyor.

Aradan çok uzun bir süre geçmesine gerek kalmadan üretim yetersizliği sözkonusu olan bütün mallarda aynı duruma şahit olunacağı da bir gerçek.

Plastik sanayisi hammaddelerinde karaborsa fiyat farkı oranları, devalüasyondan sonra da aynen korunuyor

	DEVALÜASYON ÖNCESİ		DEVALÜASYON SONRASI	
	RESMİ	KARABORSA	RESMİ	KARABORSA
POLYPROPİLEN (JÜT VE ÇUVAL YAPIMINDA KULLANILIR)	150 TL/kg	200 TL/kg	205 TL/kg	245 TL/kg
POLİETİLEN (SERA NAYLONU YAPIMINDA KULLANILIR)	135 TL/kg	230 TL/kg	225 TL/kg	275 TL/kg

THY ÇİFTLİK Mİ?

- Yer hizmetleri personeli, kurum lokantasında yemek yerken, müdürler ve uçucu personel dış hatlardaki lüks lokantada yemek yiyorlar
- THY'de görevli bazı müdürlerin de ortak olduğu bir taksi firmasına THY, her ay yüzbinlerce lira ödüyor

ABDULLAH KURTAY

THY yönetmeliğinde tüm personelin kurum lokantasında yemek yemelerini şart koşulduğu halde, uçucu personel ve müdürlerin, Yeşilköy'deki lüks lokantada yemek yedikleri belirtildi.

Yer nizmetleri personeli Türk Hava Yolları Lokantasında yemek yerlerken, müdür ve uçucu personelin kurum adına istedikleri zaman lüks lokantada yemek yemeleri personel arasında huzursuzluk yarattı.

Verilen bilgilere göre, THY yönetmeliğine ters düşen bu durum yüzünden her yıl açıktan THY, müdürler ve uçucu personelin yemekleri için milyonlar ödüyor.

Öte yandan, yine müdür ve uçucu personel için, bazı müdürlerin de ortak olduğu bir taksi firmasına taşıma ücreti olarak ayda yüzbinlerce lira ödendiği belirtildi. Yeşilköy'deki taksi firması ile seferden dönen uçucu personel ve mesaileri biten müdürleri evine kadar bırakıyor. Taksi firmasına yüzbinlerce lira ödendiği halde kurumun arabaları ise sadece yer hizmetleri personelini taşıyor.

öğretmen dünyası
Aylık Eğitim Dergisi
2. sayı çıktı / Şubat 1980

İÇİNDEKİLER
—Boykot sonrası gelişmeler
—TÖB-DER ne olacak?
—Ankara öğretmenleri arasında yapılan bir araştırma.
—Çocuk yılının bize getirdikleri
—Afgan öğretmenlerinin yanındayız
—Çocuk resimleri
—Okul sağlığı...

Bu sayıda yazı yazanlar:
M.Rauf İnan, Kemal Üstün, İnci Gür, Emin Arıkan, İsmail Erdemir, Yurdanur Gürses, Mustafa Coşkun, Eylemi, Nilgün Doğançık, Zeki Sarıhan.

İsteme adresi: Necatibey Cad. Atlas Apt 14/15
Sıhhiye/ANKARA

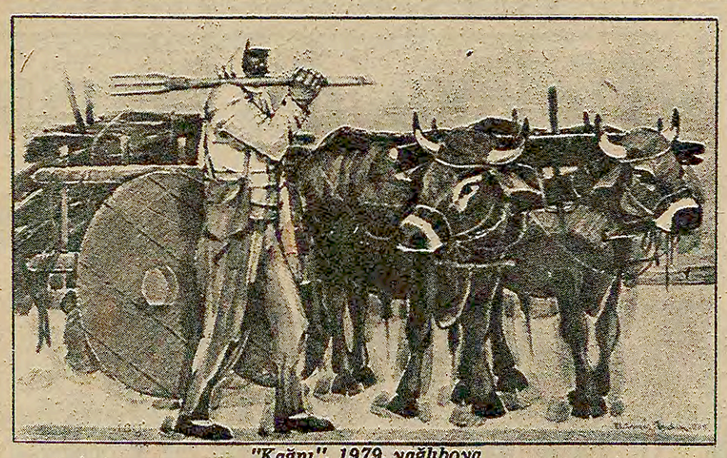

"Kağnı", 1979, yağlıboya

RAMİS AYDIN'IN RESİMLERİ

Yaprak Ertür

Ressam Ramis Aydın'ın yedinci kişisel resim sergisi Nişantaşı Tiglat Galerisinde bu akşam sona eriyor. Aydın'ın sergisi Ankara Devlet Güzel Sanatlar Galerisinde 15 Şubat ile 28 Şubat arasında yinelenecek.

Ramis Aydın Giresun'da, Tirebolu'nun bir köyünde doğmuş. Babasının memurluğu sırasında Anadolu'nun birçok köyünde bulunmuş. Daha sonra Eğitim Enstitüsü Resim Bölümünü bitiren Aydın, öğretmenliğin dışında tarım işçiliği, ırgatlık, taş işçiliği yaparak halkın yaşamını paylaşmayı ve ondan öğrenmeyi amaç edinmiş.

Ramis Aydın'ın İstanbul'daki sergisinde 1978'den bu yana yaptığı 26 yağlıboya çalışmasını izledik. Ressamın yapıtlarının ana teması Güneydoğu ve Doğu Anadolu'nun çilekeş insanıdır. Bu temayı işlerken Aydın, kendine özgü bir çeşit tiplemeye gidiyor. "Oduncular" ve "Hasat"ta olduğu gibi köylü kadınlarını ve erkeklerini çizerken "yiğit, güçlü ve dayanıklı" bir tiplemeyi seçiyor. Figürleri olduğundan daha iri, büyük ve geniş yapılı. Ancak Ramis Aydın soruna yanlış yaklaşmakta ve emekçilerin gücünü yalnızca fizyolojik bir güç olarak ele almaktadır. "Emekçilerin dünyayı değiştirebilmeleri için güçlü olmaları gerektiğine inanıyorum. Bu nedenle kahraman, güçlü kuvvetli, yiğit görünüşlü insanlar çizdim" diyor Ramis Aydın. Emekçilerin gücünü yalnızca kol kuvveti ve fiziğinin güçlü göründüğü bir biçimde mi ele almak gerekir? Emekçilerin ve halkın gücü ve mücadelesi içinde bulundukları maddi yaşamın çelişkilerinden ve sınıf mücadelelerinden kaynaklanır. Bu çelişkilere doğru bir şekilde yaklaşılmayınca hayatın zenginliğini ve hareketi veremeyen sığ bir çizgiye düşme tehlikesi belirebilir.

Buna karşın Ramis Aydın'ın yönelişi, emekçileri konu edinmesi ve yalın bir dile sahip olması olumludur. Resimlerinde emekçilerin zorlu yaşamına duyarlı bir şekilde yaklaşıyor. Soğuğun ve sıcağın insan yaşamında önemli olduğu Doğu Anadolumuzun insanını yansıtmak istiyor. Resimleri ayrıntıdan oldukça uzaklaşmış. Ancak insanların ve çevrenin durağan ve donuk bir görünümü var. Oylumlar hareketten yoksun, masif bir etki yapıyor.

Biçimde olduğu gibi renkte de alabildiğine yalınlığı seçmiş genç ressamımız. Beyazın ve toprak sarısının egemen olduğu yapıtlarında soğuğu ve sıcağı, köylülerin doğaya karşı verdikleri zorlu mücadeleyi dile getirmek istiyor.

Resim sanatı tarihini ve ustaların yaşamını incelediğimizde bu sanatın en zorlu uğraşılardan ve yaratılardan biri olduğunu görüyoruz. Yılların ustaları her gün kendilerini yenilemek için, değişen dünyayı anlamak ve onu yansıtabilmek için dişe diş bir mücadele vermişler. Elbette bu yenileme, sanatçının kendine özgü karakterini daha da pekiştirme ve geliştirmeye hizmet etme doğrultusundadır. Ramis Aydın'ın da eğilimi, düşüncesi ve çabası emekçilerden yana oldukça, kendini yenilemesi ve aşama yapması kuşkusuzdur.

"Oduncular", 1979, yağlıboya

Mehmet Semih'in "Türk Mizah Hikayeleri Antolojisi" yakında çıkıyor

Mizah öyküsü yazarı Mehmet Semih, bir "Türk Mizah Hikayeleri Antolojisi" hazırladı. ABC Yayınları arasında önümüzdeki ay içinde çıkacak olan kitapta 50 kadar yazarımızın mizah öyküsüne yer veriliyor.

Mehmet Semih'in antolojisinde Rıfat Ilgaz, Aziz Nesin, Sabahattin Ali, Muzaffer İzgü, Kenan Akıncı, Vedat Saygel gibi yazarlardan ikişer, öteki yazarlardan da birer öykü bulunuyor. Semih'in "Harika Cihazlar" adlı kendi öyküsü de antolojide yer alıyor. Bu arada, Ercüment Ekrem Talu'nun eski Akbaba dergilerinden birinde yayınlanmış bir öyküsünün de antolojiye alındığı belirtiliyor. Öyküleri yayınlanan yazarların yaşam öyküleri de kitabın bir başka kaynak olma özelliğini artırıyor.

İlk mizah kitabını 1977'de "Dünyanın En Haksız Yere Dayak Yiyen Adamı Selahattin Bey" adıyla Tekin Yayınları arasında çıkaran Mehmet Semih'in, ikinci kitabını da bu yıl içinde "Bürokrasi Reçetesi" adıyla yayınlayacağı öğrenildi.

Tiyatro çalışanları, sanatsal yaratımda özgür bir ortam istediler

Devlet Tiyatroları Çalışanları Derneği (DETÇA), Devlet Sahne ve Müzik Sanatçıları Birliği ve Tüm Tiyatro Sanatçıları Birliği (Tİ-SAN) temsilcileri ile Tüm Memurlar Dayanışma Derneği (Tüm-Der) Genel Sekreteri, pazartesi günü düzenledikleri ortak basın toplantısında "sanatın özgür bir ortamda, özgür koşullarda yaratılması gerektiğini" belirttiler.

Ortak basın toplantısında, Devlet Tiyatroları Genel Müdürlüğünde, Genel Müdür Güneyt Gökçer'in keyfi uygulamalarının sürdüğü açıklanarak, "Tiyatro her gün değişen hükümetlerin, midecilerle dolan partilerin üstünde bir kurumdur. Toplum ona ancak özgür çalışması için ödenek verir" dendi.

Toplantıda tiyotro çalışanlarının yönetime oylarıyla ve gözlemci olarak katılmalarını sağlayan demokratik tavrın, bundan korktuğu öne sürülen Devlet Tiyatrosu yönetiminece engellendiği belirtilerek şu görüşlere yer verildi:

"Tiyatromuzun demokratik özerkliği sağlanmıcaya, yönetimin çalışanlarca seçileceği bir sanat kurumu oluncaya dek, mücadelemiz gelişerek sürecek ve tiyatro sanatının yaratımında vazgeçilmez bir unsur olan seyircimizin ve tüm demokratik güçlerle basının, kültür-sanat kurumlarının destek ve katkılarıyla kazanılacaktır."

Basın toplantısında, belirtilen görüşlerin 24 demokratik kuruluş tarafından da benimsendiği duyuruldu.

"Sinema-Edebiyat ilişkileri" açık oturumu yarın yapılıyor

Türkiye Yazarlar Sendikası tarafından düzenlenen "Sinema-Edebiyat İlişkileri" konulu açık oturum, yarın 17.00'de Harbiye Muhsin Ertuğrul Tiyatrosunda yapılacak.

Sinema yazarı Atilla Dorsay'ın yöneteceği açık oturuma, Aziz Nesin, Vedat Türkali, Lütfi Akad, Halit Refiğ, Bilgesu Eranus ve Yavuz Özkan'ın konuşmacı olarak katılacakları bildiriliyor.

Araştırmacı-Yazar

YILMAZ ÖNER

"SSCB'nin Afganistan'a müdahalesi emperyalist bir işgaldir"

Yazar Yılmaz Öner, son Afganistan olayları üzerine gazetemize yaptığı açıklamada, Sovyet işgalini kınayarak şunları söyledi:

"Sovyetler Birliği'nin Afganistan'a müdahalesi, emperyalist bir işgaldir. Afgan halkı kendi geleceğini kendisi tayin edecektir. Ben buna inanıyorum."

Aşağıda Yılmaz Öner'in Afganistan işgali üzerine yazdığı ve gazetemize gönderdiği şiiri sunuyoruz.

Yeniden doğan Asya

Himalayalardan aşağı bir çocuk koşuyor
Şahrem, şahrem deprem yüzlü bir çocuk
İhtiyarlamış kavruk siperi dedesiyle paylaşıyor
Beşbin yılı beş günde iniyor çocuk
Ne Hint, ne Çin düşüncesi
Kendi geçmişini bile okumadan
Tutuklanmadan uygarlığa
Ve soluk soluğa okunaksız bir kaderi bavullarına zımbalıyor
Alınlarına Boktorovların, John Julien Hansların
Ezdikleri çamurunda dirsekleri
Yüzyıllardır yaşamışcasına çekiyor tetiği
Tarihi öğrenmişçesine doğmadan
İçine doğmuş gibi
Gözlerinde hınç, bozkır kokan bir dağ kiliminde ağlıyor
Ve tan ağarmadan küçük elleri ve tank paletleriyle
Parçalanmış gövdesi yarın Moskov-Nov Yorok dükkanlarında satılacak
Çiçekler süslüyor
Ezansız bir dağ vakti, kadınlar iniyor Himalayalardan
Kucaklarında bebeler ellerinde mavzerleri
Yarının çocukları
Bir çocuk koşuyor dağlara doğru, gelincikler arasından
Çiçeklenmiş çeliklerden sessiz bir destanı okuyor onurlu.

TFİS, Afganistan'ın işgalini protesto için imza kampanyası açtı

Türkiye Film İşçileri Sendikası (TFİS), Sovyetler Birliği'nin Afganistan'ı işgalini protesto etmek amacıyla bir imza kampanyası açtığını açıkladı.

Yeşilçam içindeki tüm sinema sanatçıları ve emekçileri arasında sürdürülen imza kampanyası bildirisinde şöyle deniyor: "Biz aşağıda imzaları bulunan Türkiyeli sinema emekçileri, sanatçıları ve yapımcıları, Kurtuluş Savaşımızda Mustafa Kemal hükümetini tanıyan ilk ülke olan Afganistan'ın Rus emperyalistleri tarafından işgal edilmesini protesto eder, Afgan halkının haklı direnişinin yanında olduğumuzu belirtiriz.

Rus emperyalistleri, Afganistan'ın işgaline ve katliamlarına derhal son vermedikleri takdirde Sovyetler Birliği'nde yapılacak olan film festivallerine katılmayarak boykot edeceğimizi kamuoyuna duyururuz."

Sivaslı halk ozanı Hasan Papur'un yeni kaseti çıktı

Sivaslı Halk Ozanı Hasan Papur, 14 türküden oluşan yeni bir kaset-band çıkardı.

Güney Kasetçilik tarafından hazırlanan bandda, Papur'un "Diren bacı, daha diren", "Bir memleket talan olmuş, o memleket bizim", "Zam geliyor", "Aydınlığa yol al" gibi toplumsal içerikli türkülerinin yanı sıra, iki emekçi gencin aşkını anlatan "Kurban olam senin boyuna" ve "Zeynep Gelin" gibi türküleri de yer alıyor.

Hasan Papur, "Bu kasetteki türkülerimi emekçi halkım ve tüm ezilen halklar için hazırladım" şeklinde konuşuyor.

Bakan Asal, "Lafın değil, işin ebesi olacağız" diyerek laf yaptı

Ortada hala somut bir şey yok

Talat Asal basın toplantısında görülüyor.

● Asal: "Olimpiyatlara katılıp, katılmayacağımız Bakanlar Kurulunun bileceği iştir"

ANKARA (ÖZEL)

Dün bir basın toplantısı düzenleyen Gençlik ve Spor Bakanı Talat Asal, "Lafın değil, işin ebesi olacağız" dedi ama bakanlığa gelişinden bu yana söylediklerini tekrarlamaktan öteye gitmedi ve yine laf yaptı..

Talat Asal şunları söyledi: "Yabancı futbolcu yasağının kaldırılmasından yana değilim. Türkiye petrol, ilaç ve röntgen filmi almak için gerekli dövizi sağlayamazken, bu ülkenin parasını sokağa atmamam.

"Antrenör konusunda ise ikili anlaşmalar gereği hemen hemen tüm dallarda antrenör ve teknik adam bakanlığımızın davetlisi olarak Türkiye'ye gelerek hizmet verecektir.

"Kulüplerin formalara reklam almasından yanayım. Ancak bunun yetkilisi ben değil Beden Terbiyesi Genel Müdürlüğüdür. Kulüplerin vergilerini affetmek konusunda kararı Maliye Bakanlığı verecektir.

"Sporcular itici güç yardımı kesildi diye yaygara yapıyorlar. Maliye Bakanlığı para vermezse ben ne yapabilirim.

"Olimpiyatlara katılıp katılmayacağımız konusu bakanlar kurulunun bileceği iştir.

"İslam Olimpiyatlarının ekim ayında İzmir'de yapılması için girişimlerimiz sürüyor. Her günahın vebalini 78 günlük bakana yüklemek haksızlıktır."

Avrupa Kupalarında

Tofaş SAS Olimpiyakos

Koraç Kupasındaki temsilcimiz Tofaş SAS Basketbol Takımı'da bugün Bursa'da Yunanistan'ın Olimpiyakos takımıyla 49-94 yenildiği ilk maçın rövanşını oynayacak. Karşılaşma saat 20.30'da başlayacak. Olimpiyakos karşısına prestij için çıkacak olan Tofaş SAS, Koraç Kupasındaki son maçını 20 Subatta İtalya'da Arrigoni Rivetti ile oynayacak.

EMERSON VARESE—ECZACIBAŞI

Eczacıbaşı, Varese şehrinde Emerson Varese ile Avrupa Şampiyon Kulüpler Final Grubu maçını oynayacak.

1. Amatör Gençler finalleri bugün sona eriyor.

Okmeydanı-T.Tayfun

İstanbul 1. Amatör Gençler finalleri bugün oynanacak karşılaşmalarla sona eriyor. Finallerdeki son maçını Tophane Tayfun ile oynayacak Okmeydanı'nın şampiyon olmak için bu karşılaşmadan beraberlikle ayrılması yeterli. Tabii ikinci Sirkeci'nin Yıldırım Gençliğe puan kaybetmesi halinde Okmeydanı her türlü sonuca rağmen şampiyon olacak. Şampiyona sonrasında takımların dördü de Türkiye Şampiyonasında İstanbul'u temsil edecek. Vefa Stadındaki müsabakaların bugünkü programı şöyle:

14.00 Top.Tayfun - Okmeydanı
15.30 Sirkeci Yıldırım Gençlik

Vinylex Voleybol Takımı Antrenörü

Bülent Meriç: "Daha güçlü bir takım bekliyorduk"

● Vinylex yarı finalin ilk maçını 3-1 kazanınca dört takımdan oluşan final grubuna girme iddiasını kuvvetlendirdi

● Vinylexliler antremanda özel maç yapmalarını yasaklayan Bölge Müdürlüğünden şikayetçiler

İSTANBUL (ÖZEL)

Avrupa Kupa Galipleri Turnuvası yarı final ilk maçında Macaristan'ın Kecskemeti takımını 3-1 yenerek dört takımdan oluşacak final grubuna girme iddiasını kuvvetlendiren Vinylex voleybol takımının antrenörü Bülent Meriç, "Daha güçlü bir takım bekliyorduk. Halbuki biz rakibimizden daha iyiyiz" dedi.

Kecskemeti maçına heyecanlı başladıklarını belirten antrenör Meriç, görüşlerini şöyle açıkladı:

"İsmet'ten, sezon başından beri beklediğimiz patlama gerçekleşti. Buna pasör Faruk'un iyi kombinasyonu, Yusuf'la Can'ın bloku, Yusuf'un kurşun pasları ve Levent'le Nuray'ın başarılı savunmaları eklenince maçı 3-1 kazandık. Gerek kondisyon, gerekse oyun yönünden rakibimizden daha iyiyiz. Tek sıkıntımız Bölge Müdürlüğünün yasağı nedeni ile antrenman saatlerinde özel maç yapamamaktan doğuyor. Bu konuda, Bölge Müdürlüğü anlamsız tutumunu değiştirmelidir."

Milli takım, Kıbrıs'ta özel maç yapıyor

GİRNE

Kıbrıs Türk Federe Devleti'nin kuruluşunun 5. yıldönümü dolayısı ile Kıbrıs'a giden (A) Milli Futbol Takımımız KTFD. ile bugün Girne 20 Temmuz Stadında özel bir karşılaşma oynayacak. Karşılaşma saat 14.00'de başlayacak.

Türkiye Kupası Çeyrek finalinde.

Göztepe Demirspor

Türkiye kupasında çeyrek finalin sekizinci takımı bugün oynanacak Göztepe - Adana Demirspor karşılaşmasından sonra belli olacak. Adana'da oynanan ve golsüz kapanan karşılaşmanın rövanşında ev sahibi Göztepe, saha ve seyirci avantajından yararlanarak tur atlamak amacında. Karşılaşma saat 14.30'da Alsancak Stadında başlayacak.

Atletizmde yeni bir umut...

ATİLLA ÖZİDEŞ

Kapalı Salon Türkiye Atletizm Birinciliğinde birçok küçük sporcu, oldukça başarılı sonuçlar aldı. Bunlardan biri de Karşıyaka Kulübü adına yarışan Fatma Özkan.

Özkan, 1965 doğumlu olup yıldızlar 50 metre sprint yarışlarında 7 saniyelik bir derece yaptı ve birinci oldu. Büyükler yarışında birinci olan Ayşe Özkol, 6.9'luk bir derece elde ederken ikinci olan Arzu Tüzüner 7.1'lik bir derece yapmıştı. Yıldızlarda 7 saniyelik bir derece yapan Fatma Özkan'ın derecesini büyüklerin derecesiyle kıyasladığımızda ne kadar başarılı olduğunu görmemiz mümkün.

Fatma Ozkan, spor dersine beden eğitimi öğretmeninin çabaları sonucu atletizme başlamış. Kendi anlattığına göre okul müdürü sporu destekliyor ve sporculara yardımcı oluyor. Özkan, "Bu yüzden bizi görenler spor yapmak istiyor. Buna bağlı olarak da sporcu sayımız gittikçe artıyor" şeklinde konuşuyor

Fatma Özkan 7 saniyelik derecesiyle büyükleri bile geçti...

KULÜP YÖNETİMİ — oy ve para avcıları — MEHMET KAYA — 6

Fenerbahçe

● Didi ayrılınca, Cankurtaran'ın spor ayakkabılarının adı «Esem Sport» oldu

Cankurtaran'ın spor ayakkabılarının adı «Didi» olacaktı...

1960 ihtilalinden sonra, Fenerbahçe üzerindeki Demokrat Parti etkisi ortadan kalktı. Zira Demokrat Parti ortadan kalkmıştı.. Şimdi CHP dönemi başlamıştı.. Başkan adayları arasında Gaziantep Milletvekili Ali İhsan Göğüş'ün ismi çok ağır basıyordu.. Buna rağmen Demokrat Partinin sempatizanları kendi ideolojilerindeki eski iki milli futbolcudan yararlanmak istiyordu.. Zeki Rıza ve Hasan Kani Sporel kardeşler!. Gerçi kongreleri etkileyen Dr. Semih Bayülken CHP'de kayıtlı idi.. Üstelik Sular idaresindeki doktorluğu sırasında Demokrat Partililer ona çok çektirmişti. Buna rağmen, Dr. Semih ve arkadaşı Muhittin Bulgurlu, bu kişilerin başkan olmasını etkilemediler.. Bu iki şahsın elinde büyük bir oy potansiyeli vardı.. Fenerbahçe, 1950'den sonra İstinye'de bir kayıkhane açmıştı. Deniz sporları buradan yönetiliyor ve buradan kulübe, yeni üyeler kaydediliyordu.. Bu üyeler yıllar boyu birbirlerinden kopmayınca, Bayülken ve Bulgurlu bundan yararlanmanın yolunu tuttular.. "Askerlerimiz" adını verdikleri bu üyeleri yıllar boyu kullandılar. Bugüne kadar!..

Bu arada İnşaat Mühendisi Faruk Ilgaz, sekreter üye olarak yönetime katıldı.. Sonra AP İl Başkanı ve Belediye Başkanı olarak etkinlik kazanınca, kulübü tamamen ele geçirip başkanlığı aldı..

Kulübün borçlu kasasına gene tüccarlar ve fabrikatörler destek oluyordu.. 1950 yıllarının Müslim Bağcılar'ının yerine, bir Emin Cankurtaran bulunmuştu.. Müslim Baba, zamanında maaşların bir kısmını cepten öder, sporcuların cebine para koyardı.. Şimdi genç bir sanayici, çıkmıştı ortaya.. Philips radyolarının genç tamircisi, bir plastik işi sonucu milyoner olmuş ve fabrikalar kurmuştu. Daha sonra büyük bir Holdinge dönüşmüştü.. "Cankurtaran Holding".. Elektrik, Plastik sanayinin tek ismi haline gelmişti..

Cankurtaran, Genel Sekreterlikle başladı Fenerbahçe kulübünde yöneticiliğe. Tüzük gereği, Fenerbahçe kulübünde Genel Sekreter beyanat verir, gazete, Radyo, Televizyonun karşısına Genel Sekreter çıkardı.. Cankurtaran bundan yararlanmasını bildi..

Daha sonra Başkanlığa oynadı.. Kulübe borç para verdi.. Üyeleri doyurdu. Ceplerine para koydu. Gereğinden fazla oy elde etti. Maç günleri tribünlerde taraftarlara tempo tutturan iki amigoyu aylığa bağladı.. Onlara kendini metheden sloganları bağırttı..

Adının ve "Cankurtaran Holding'in" gazetelerde manşet olması için, yeni bir yol seçti.. Futbolcu kaçırmak. Böylece bir futbolcu için sansasyon yaratıyor ve sonra günlerce gazete manşetlerinden inmiyordu. Alpaslan, Cemil, Nedim, Ercan,

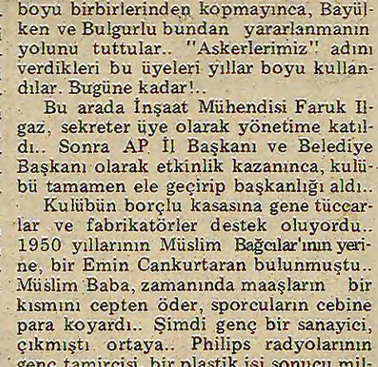

Semih Bayülken uzun yıllardan buyana Fenerbahçe yönetiminde etkili olan bir kişi

Yenal, Yavuz, Ziya, Abdullah, Zafer, hep böyle sansasyon yaratan futbolcular oldular Fenerbahçe'de. Bunlara Datçu, Sasu, İvançeviç gibi yabancıları da eklemek gerek..

Fakat Emin Cankurtaran, adı ile birlikte en büyük sansasyonu Didi ile yarattı.. Brezilyanın şöhreti, dünyanın bir numaralı ismi, Didi!. Şimdi Fenerbahçe'de, Cankurtaran'ın başkanlığında çalışıyordu. Cankurtaran'ın gerçek amacı Didi ile bir fabrika kurmaktı. Bir "Spor Ayakkabıları" fabrikası.. Adı "Didi" olacaktı.. Didi, ayrılınca, Cankurtaran bu ayakkabıları "Esem Sport" olarak gerçekleştirdi..

Yarın: Cankurtaran, fabrikaları kadar, spor ve siyaseti de idare etmesini biliyordu.

Emin Cankurtaran takımın basına Didi'yi getirerek yerini iyice sağlamlaştırdı. Bu arada işlerini de hayli genişletti.

önce dostluk

Atletizm şampiyonasının görünmeyen yüzü

Gül Yenici

Fakir atletizmimiz, bir kapalı salon birinciliğini daha geride bıraktı.

Sevgiyle kucaklaşıp hasret giderenler elenip de ağlayanlar, rekor kıranlar, heyecandan eli ayağı titreyenler, gidip gelip of çekenler, zevkli yarışlar ve bir grup atletin yaptığı eylem...

* * *

Bir yönetici yanımda duruyordu. Tam bu sırada genç bir sporcu yaklaştı ve "hocam elendim" dedi. Hoca, "nasın elendin" diye bir soru yöneltti. Yüzünden oldukça üzgün olduğu anlaşılan sporcu, "Çok heyecanlandım. Hiç bu kadar heyecanlanmamıştım. 2 fodepar yaptım" dedi. Hoca milli takıma kadar yükselmiş bu sporcusunun elenişine bir yandan sporcusu iyi hazırlandığı için üzülüyordu, bir yandan da çeşitli bölgelerin yaşadığı huzursuzluk nedeniyle tedirgindi. Onun tedirginliğini sporcusuna verdiği cevapta hissetmek de mümkündü.

"Oğlum Ahmet üzüldüm bu işe. Ama biliyorsun barajı aşamazsan perişan oluruz." Genç sporcu, "Yarınki yarışta barajı aşarım" diye hocasına güvence verdi ve arkadaşlarının yanına doğru ilerledi.

Evet, baraj meselesi. Atletizm Federasyonu belli bir barajı aşan sporculara yolluk veriyordu. Barajı aşamayanların masrafı ise ya sporcunun kendi imkanlarıyla ya da kulübü tarafından karşılanmak zorunda kalıyordu.

Tabii bu uygulama gelecek şampiyonalara çok sayıda sporcu yerine az sayıda sporcunun katılmasına neden olacak nitelikte bir uygulama. Takımlar bir dahaki şampiyonaya barajı aşacak kalitedeki sporcularını getirecek, diğerleri ise beklemek zorunda kalacaklar.

* * *

Bir yönetici teknik komiteden birini sıkıştırmış, yolluklar konusunda tartışıyordu. Teknik komiteden olan kişinin şu cevabı geldi kulağıma kadar: "İyi ama federasyonun 250 bin lira bütçesi vardı. Bu bütçeye göre baraj tespiti yapıldı ve bu nedenle barajlar yükseldi..."

* * *

Bir yönetici "böyle olmaz" diye kendi kendine konuşuyordu. "Benim sporcularım 12-13 yaşında. Onları saat 22.00'ye kadar nasıl bekletirim. Hem de kız sporcuları... Eğer evlerine erken göndermezsem, aileleri bir daha onları pistlere göndermez.. Geç saate kadar kalmasınlar diye final koşturmayacağım onlara..."

Bunun üzerine yarışmaların sonuna doğru barajlar düşürüldü. Ayrıca yarışların bir kısmı iptal edildi ve sporcuların evlerine geç kalmamaları sağlanmaya çalışıldı.

* * *

Yöneticinin birine yaklaştım, sordum, "Yer yurt meseleniz nasıl" diye. Öylesine çok yer dolaşmışlar ki hepsini aklımda tutamadım... Yönetici, başlarına geleni şöyle anlattı:

"Önce bizi, kalmak için Fatih Lisesine gönderdiler. Gittik orası doluydu. Oradan Atatürk Lisesine gönderdiler. Atatürk Lisesine gittik. Müdürün, okulda sporcuların kalacağına dair haberi olmadığını öğrendik. Bunun üzerine Bölge Müdürlüğüne başvurduk. Bölge Müdürlüğü tekrar bizi Fatih Lisesine gönderdi. Fatih Lisesinde yine yer yoktu. Bir yetkili bu sefer bizi Karabağlar Lisesine gönderdi... Saatlerce dolandık ve en sonunda gece yarısı bir otele gittik."

İşte kapalı salon atletizm yarışında bir insanın görebileceği manzara bu. Kuşkusuz şahit olduğumuz olaylar yarışların görünmeyen yüzünün küçük bir parçası ama yine de bizlere fikir verebilecek nitelikte...

Sezgin "Anarşi...

(Baştarafı 1. sayfada) konuşmada anarşiye de değinerek "Anarşi sadece soldan gelmez, sağdan da gelir" dedi.

Senatonun önceki günkü oturumunda katsayının 22'den 25'e çıkarılması üzerine de görüşlerini açıklayan Sezgin, katsayının 25'e çıkarılmasına karşı çıkarak "Tasarı Bütçe Karma Komisyonunda tekrar ele alınacaktır. Bu değişikliklerle ilgili komisyon iradesini gösterecektir" dedi.

Önceki günkü oturumda CHP'li ve MSP'li senatörlerin verdikleri önergelerin oylanmasında bu partilere bağlı senatörlerin yanında Milli Birlik ve Kontenjan gruplarının da olumlu oy kullanmasıyla katsayı 25'e çıkarılmıştı.

Sezgin Senatonun dünkü oturumunda yaptığı konuşmada terör olaylarına da değindi. "Anarşi sadece soldan gelmez sağdan da gelir. Faşizmin de komünizmin de allah belasını versin" dedi. Sezgin'in bu sözleri CHP'lilerin alkışlarıyla karşılandı. Bunun üzerine "Biz böyle konuşabiliyoruz, siz de böyle konuşabiliyor musunuz?" diyen Maliye Bakanına CHP'li senatörler "biz de biz de" diye bağırarak cevap verdiler.

Bütçenin tümü daha sonra oylanarak kabul edildi.

Böylece dün yapılan değişiklik tasarısının kabul edilmesiyle bütçe Senatodan katsayının 25'e yükseltilmesiyle çıktı.

BUNDAN SONRA NE OLACAK

1980 mali yılı bütçe tasarısının senatodaki görüşmelerinin tamamlanması üzerine tasarı yeniden Bütçe Karma Komisyonuna gidecek. Komisyon, tasarının değişiklik yapılan maddelerini yeniden görüşecek. Gerek Komisyon başkanının gerekse Maliye Bakanının karşı çıkmalarından, 25'e yükseltilen memur maaş katsayısının komisyondan yeniden 22'ye indirilmesi bekleniyor. Tasarı, Millet Meclisi genel kuruluna muhtemelen 22 katsayı olarak gelecek. Ancak, CHP ve MSP katsayının 25'e yükseltilmesinde kararlı olduklarını belirttikleri için, meclise yeniden değiştirme önergesi verecekler. Genel Kurulda sayısal durum da CHP ve MSP lehine olduğu için memur maaş katsayısının 25 olarak saptanarak yasanın kesinleşeceği sanılıyor.

KAYIP— Öğretmen kimlik cüzdanımı kaybettim. Hükümsüzdür.
Recep ÜRERSOY

RADYO

TRT 1

- 05.00 Açılış, Program ve Kısa Haberler
- 05.05 Ezgi Kervanı
- 05.30 Şarkılar ve Oyun Havaları
- 07.30 HABERLER
- 09.05 Kadın Dünyası
- 10.02 Arkası Yarın
- 11.05 Hafif Müzik
- 11.20 Türküler
- 11.40 Şarkılar
- 12.10 Öğle Üzeri
- 13.00 HABERLER
- 15.00 Kısa Haberler
- 15.20 Bando Müziği
- 15.40 Ezgilerle Halk Edebiyatı
- 16.15 Şarkılar
- 16.40 Türküler
- 17.00 Olayların İçinden
- 18.00 Kısa Haberler
- 18.05 Çocuk Bahçesi
- 18.20 Haftanın Çocuk Şarkısı
- 20.00 Köy Dağarcığı
- 20.25 Oyunlarımız Ezgilerimiz
- 20.45 Amatör Sesler
- 21.00 Kısa Haberler
- 21.30 Konser Saati
- 22.05 T.B.M.M. Saati
- 23.00 HABERLER
- 23.15 Gecenin İçinden
- 01.00 Program ve Kapanış
- 01.05 Gece Yarısı

TRT 2

- 07.00 Açılış ve Program
- 07.02 Güne Başlarken
- 08.00 Sabah Konseri
- 09.00 Türkçe Haberler
- 09.03 Barok Müzik
- 09.30 Frankie Laine Söylüyor
- 10.00 Küçük Konser
- 10.30 Hafif Müzik Dünyasından
- 11.00 Öğleye Doğru
- 12.00 Türkçe Haberler
- 12.03 İngilizce Haberler
- 12.06 Fransızca Haberler
- 12.09 Sizin İçin Seçtiklerimiz
- 13.00 Konser Saati
- 14.30 Caz Müziği
- 15.00 Günün Konseri
- 16.00 Oda Müziği
- 17.00 Türkçe Haberler
- 17.03 İngilizce Haberler
- 17.06 Fransızca Haberler
- 17.09 Müzikli Dakikalar
- 18.00 Solistler ve Topluluklar
- 19.00 Bir Konser
- 20.30 Caz Ustaları
- 21.00 Mitolojiden Müziğe
- 21.45 Saz Eserleri
- 22.00 Türkçe Haberler
- 22.03 İngilizce Haberler
- 22.06 Fransızca Haberler
- 22.09 Gecenin Getirdikleri
- 23.00 Çarşamba Konseri
- 24.00 Gece ve Müzik
- 01.00 Program ve kapanış

TRT 3

- 08.00 Açılış ve Program
- 08.02 Gün Başlıyor
- 09.00 Türküler
- 09.30 Sabah Konseri
- 10.00 Şarkılar
- 10.50 Türküler
- 11.25 Hafif Müzik
- 12.20 Şarkılar
- 12.40 Biz Bize
- 13.00 HABERLER
- 13.15 Bağlama Takımından Oyun Havaları
- 13.30 Büyük Eserler
- 14.30 Şarkılar ve Saz Soloları
- 15.00 Türküler
- 15.30 Çeşitli Müzik
- 16.00 Türküler
- 16.20 Arkası Yarın
- 17.00 Olayların İçinden
- 18.00 Yurttan Sesler
- 18.30 Fındıktan Pamuğa
- 19.00 HABERLER
- 19.30 Hafif Müzik
- 19.45 Bağlama Takımı
- 20.00 Karma Fasıl
- 20.45 Türküler
- 21.00 Radyo Tiyatrosu
- 22.00 Türküler
- 23.00 HABERLER
- 23.15 Çeşitli Solalar
- 23.40 Saz Eserleri
- 23.55 Program ve Kapanış

İzlenimler

(Baştarafı 1. sayfada) reniş, sonra DİSK'in bir günlük genel grevi ve bombalı pankartlar, korsan eylemler, çeşitli grupların polisle giriştiği silahlı çatışmalar...

İzmir uzun zamandan beri ilk kez anarşik olaylarda ön plana çıktı, gazete sayfalarına manşet oldu.

Özellikle son zam furyasından sonra halkta, hükümete karşı yükselen öfke dalgası elle tutulacak kadar belirgin. Artan fiyatlar karşısında İzmirliler bir şeyler yapmak, bu gidişi değiştirmek istiyor.

Hükümete karşı duyulan güvensizlik yalnız hayat şartlarının ağırlaşmasından değil. Özellikle işçi ve memur kitleleri partizanca tensikat, sürgün ve atamalardan tedirgin.

Bütün ılımlı ve demokrat havalarına rağmen, Tariş Genel Müdürü Hakkı Gürün ve Ticaret Bakanı Halil Başol 11 bin Tariş işçisine güven veremediler. Bu güvensizlik İzmir'de, gelişen olayların düğüm noktası oldu, hâlâ da olmaya devam ediyor.

MHP'nin hiç bir gücünün olmadığı İzmir'de, çeşitli sahte solcu gruplar çatışma çıkaracak düşman bulamadıklarından, kendi aralarında çatışıyorlar ve halkın tepkisini topluyorlardı. Şimdi ise hükümete ve polise karşı birleşmiş durumdalar.

AP hükümetinin kurulmasından önce başlayan hazırlık, hükümetin de yardımıyla şartları olgunlaştırdı ve İzmir anarşik olayların en çok yoğunlaştığı şehir haline getirildi.

Bugün her türden sahte solcu grup eylemlerini Tariş işçilerinin mücadelesi ve halkın hükümete karşı duyduğu öfke üzerine inşa ediyor.

Çiğli'de polise ateş açan gruplar gecekondular arasında kaçıyor, peşlerinden giden polis gecekondu halkının taşlı sopalı direnişi ile karşılaşıyor. Kimdir bu gecekondu halkı? Babası, kardeşi oğlu ya da akrabası, Tariş İplikte çalışan, işsizlik korkusu içindeki halktır. Üst üste gelen zamlarla sırtındaki yükü taşıyamaz hale gelen halktır. Gültepe'de, Çobançeşme'de, Karabağlar'da, İzmir'in daha birçok semtinde benzer olaylar..

Silahlı çatışmaya giren teröristleri yakalayamayan polis evlerde arama yapmaya kalkışınca halkın tepkisi ile karşılaşıyor.

Hükümetin, halkın bu durumundan haberdar olmadığı pek söylenemez. Süleyman Demirel önceki gün "Halktan anarşistlere karşı savaşmasını beklemiyoruz. Bu, bizim işimiz. Halk bunlara destek olmasın" derken durumu bildiğini belirtiyordu.

Hükümetin, bu durumu gözönüne alarak emniyet kuvvetlerinin operasyonlarını yavaşlattığını gözlemek mümkün. Özellikle semtlerde korsan gösteri yapan gruplar pek bir müdahale ile karşılaşmıyorlar. Hassas bölgelerde asılan pankartlar indirilmiyor. Polis ekipleri daha çok şehrin sakin bölgelerinde asılan yüzlerce bombalı ve bombasız pankartları indirmekle meşgul oluyor.

Kısacası, şimdiye kadar halkı anarşistlerden bir türlü ayıramayan emniyet yetkilileri, şimdi de sahte solun, çeşitli şiddet eylemleriyle kendini iyice tecrit etmesini bekliyorlar.

Öte yandan Çiğli İplik Fabrikası hâlâ boşaltılmış değil. Vilayette yapılan toplantılar sonucu, burayı boşaltma işinin jandarma komandolarına verildiği söyleniyor.

Çiğli İplik Fabrikasının boşaltılmaması, İzmir'de havayı gergin tutuyor. Tariş'in diğer işletmelerinde (kapalı olmasına rağmen) yeni direnişler planlandığı söylentileri yayılırken, sahte solun bütün fraksiyonları semtlerde ve şehir içinde eyleme hazır. DİSK'in hazırladığı yeni bir genel grev uygulaması, ya da jandarmanın Çiğli İplik Fabrikasına girmesi, İzmir'de yeni ve belki de daha büyük çapta olaylar başlatabilir.

Hükümetin Tariş'te işçileri huzura kavuşturacak bir çözüm sağlamadan İzmir'de olayların önünü alması mümkün değil. Ancak tutulan yolun bu olmadığı da görülüyor. Çiğli İplik daha boşaltılmadan, diğer işletmelerde tensikat yapıldığı yolunda haberler gelmeye başladı. İşten çıkarılanlar arasında eylemlere hiç katılmayanların yanı sıra, AP eğilimli olduğu söylenen işçiler bile var. Tariş Genel Müdürü yalnız kışkırtıcıların işten çıkarılacağı şeklindeki sözüne sadık kalmıyor. Bu tutum olayların devam ettirilmesi için en uygun zemini sağlıyor.

İzmir'de...

(Baştarafı 1. sayfada) Tariş Genel Müdürlüğünün 9 günlük direniş üzerine işletmelerde üretimi bir hafta süreyle durdurmasından sonra bazı işyerlerinde çalışmaya başlanacağı bildiriliyor. Üretimin başlamasıyla ilgili bildiriyi gazetelerle ilan eden Genel Müdürlük İncir İşletmesi, İncir Depolar Şefliği, Alkol Fabrikası, Kolonya Fabrikası, Tahta Kutu Fabrikası ve üç nolu hizmet binalarında çarşamba sabahından itibaren işbaşı yapılacağını bildirdi. Bu işyerlerinde toplam 737 kişinin çalıştığı ve bu işçilerin 83'ünün iş sözleşmelerinin iptal edildiği öğrenildi. Gazeteyle ilan edilen Genel Müdürlük bildirisinde işten atılan işçilerin tek tek isimleri yer aldı. Duyuruda ayrıca, bütçe ve iş denetim müdürlüğü ile, reklam ve tanıtma müdürlüklerinin de ''Hiç bir iş yapmadıkları'' gerekçesiyle ve ''görülen lüzum üzerine'' dağıtıldığı belirtildi. İşten atılan işçiler arasında, eylemlerde yönlendiricilik yapmamış, sıradan işçilerin de bulunması tepki topladı.

Basına bir açıklama yapan Kolonya işçileri, işten atılanlardan bir kısmının bekçi ve itfaiyeci olduklarını, direniş ve greve kesinlikle katılmadıklarını belirttiler.

DİSK İZMİR'DE YENİ HAZIRLIKLAR PEŞİNDE

DİSK'in İzmir'de yeni bazı hazırlıklar içinde olduğu ve DİSK Genel Merkezinden Rıdvan Budak, Tuncer Kocamanoğlu ve Sait Aydoğmuş'un bu hazırlıklarla ilgili olarak İzmir'e geldikleri bildirildi. İzmir Belediye işçilerinin toplusözleşmelerle elde ettikleri fakat henüz uygulamaya sokamadıkları bazı haklarını kullanmayı planlayan DİSK'in Tariş sorunu yanında bu durumu da kullanarak bir genel grev hazırlamakta olduğu sanılıyor.

ÇATIŞMALAR DEVAM EDİYOR

İzmir'de çeşitli sahte solcu grupların eylemleri ve polisle çatışmalar dün de devam etti. Levent ve Toros semtlerinde yürütülen bir operasyonda bir grup, uzun menzilli silahlarla polise ateş açtı. Uzun süren takibe rağmen polis kimseyi yakalayamadı. Bornova semtinde Halkın Kurtuluşçularının tehdit ettiği esnaf dükkanlarını açmayınca halk ekmek sıkıntısı çekti.

Korsan gösteri ve bombalı pankart asma eylemlerinde ise azalma görüldü.

Çiğli'de önceki gün karayolu üzerinde kurulan barikatların kaldırılması sırasında meydana gelen çatışmada ölen Cemil Oral adlı gencin cenazesi dün kaldırıldı. Polis ve jandarmanın müdahale etmediği törene büyük bir kalabalık katıldı. Tören sırasında herhangi bir olay meydana gelmedi.

Boğaziçi Karakolunda görevli Bekçi Muharrem Aslan'ın evini panzer ve çelik yelekli polislerin eşliğinde taşıması sırasında Çamlık sırtlarından polis ekiplerine ateş açıldı.

Dev-Genç adına esnaftan zorla para toplayan bir grup Karabağlar Yeşillik Caddesinde kendilerine müdahale eden bir başkomiser, üç polis ile bir gece bekçisini rehin aldı.

Silahlı kişilerce etkisiz duruma getirilen güvenlik görevlileri takviye gönderilerek kurtarıldı. Olayla ilgili olarak dört kişi silanlarıyla birlikte yakalandı.

Çiğli Belediyesi Başkanı Yıldırım Ak dün bir açıklama yaparak, sorunun işçilerin can ve iş güvenliğinin sağlanarak çözümünü istedi.

Tito'da kalp...

(Baştarafı 1. sayfada) rumuyla ilgili bülten radyo ve televizyonda en önemli haber olarak yayınlandı.

Tito'nun sağlık durumunun kötüleşmesiyle ilgili haberlerin Yugoslavya'da kaygı ve şaşkınlıkla karşılandığı bildirildi. Daha önceleri Yugoslavya Devlet Başkanının olağanüstü bir iyileşme kaydettiği haber veriliyordu.

MİNİÇ'İN AÇIKLAMASI

Yugoslavya Komünistler Birliği Prezidyumu üyesi ve eski Dışişleri Bakanı Miniç, Sovyetler Birliği'ni uyararak, Yugoslavya'nın her zaman bloksuz bir ülke olmaya devam edeceğini söyledi. Afganistan'ın işgalinden sonra orman kanunlarının yürürlükte olduğunu vurguladı.

Tanjug Ajansına bir demeç veren Miniç, geçen yıl Havana'da yapılan zirveden sonra Bloksuzluk hareketinin etkili bir şekilde davranmadığını belirtti. Miniç, Yugoslavya ve diğer bazı bloksuz ülkelerin hazırladığı, ülkelerin içişlerine karışılmamasını ve güç kullanılmamasını isteyen bir karar tasarısının yakında Birleşmiş Milletlere sunulabileceğini söyledi.

KAYIP— E.Ü. İşletme Fakültesinden aldığım şebekemi yitirdim. Geçersizdir.
Kemal DEMİRKAP

TİKKO üyesi olduğu söylenen 18 kişi yakalandı

İSTANBUL (THA)

BİRİNCİ Ordu ve İstanbul Sıkıyönetim Komutanlığı TİKKO adlı örgüte mensup olduğunu söylediği 18 kişinin daha yakalandığını açıkladı.

Komutanlığın açıklamasında daha önceki operasyonlarda 141 kişinin yakalandığı bildirilerek, 5 Şubat 1980 tarihinden bu yana Bursa, Bandırma, Gemlik, Kocaeli ve İstanbul'da yapılan operasyonlarda da 18 kişinin yakalandığı bildirildi. Sanıkların 3 öldürme, 2 yaralama, 3 banka soygunu ve bazı oto gasplarına karıştıkları da açıklamada yer aldı.

Hak grevleri...

(Baştarafı 1. sayfada) lusözlesmede anlaşma sağlanamaması üzerine dün Uzlaşmazlık Kurulunun oluşturulduğu ve çalışmalarına başladığı bildiriliyor. Uzlaşmazlık Kurulu çalışmalarını en geç 15 gün içinde tamamlamak zorunda. Bu durumda Uzlaşmazlık Kurulunda da bir anlaşma sağlanamadığı takdirde, Maden-İş'in 26 Şubat tarihinde grev kararı alması bekleniyor.

Bilindiği gibi, Maden-İş Sendikası son devalüasyondan sonra MESS'e verdiği teklifi geri almış ve geçtiğimiz günlerde yeni bir teklif sunmuştu. MESS yetkilileri ise teklifin kendilerine henüz yeni ulaştığını belirterek en kısa zamanda ve şartları gözönünde tutarak bir değerlendirme yapacaklarını söylediler.

Bu arada, sahte TKP'nin ve çeşitli sahte solcu grupların, İzmir'de yoğunlaştırdıkları anarşiyi İstanbul'a kaydırmak için, bu iki hak grevini araç olarak kullanmaya hazırlandıkları Tekstil ve Maden-İş grevlerini ''genel grev'' denemesi için bir fırsat şeklinde değerlendirdikleri görülüyor.

Tekstil ve Maden-İş tabanındaki işçilerin ise, özellikle İzmir olaylarından sonra toplusözleşmeden doğan hak grevlerine anarşi bulaştırılacağı konusunda büyük bir tedirginlik duydukları bildiriliyor.

TEKEL SANTRAL MENSUCAT VE ANTBİRLİK DİRENİŞLERİ SÜRÜYOR

Öte yandan, yine İstanbul'da iki aya yakın bir zamandır direnişte olan Tekel Sigara Fabrikasında gerginlik sürüyor. Direnişin giderek çözümsüz bir noktaya varması, işçiler arasında bir an önce işbaşı yapma isteğini güçlendirirken, Tekel Genel Müdürlüğü, işbaşı yapıldığında yeni işçi atılmayacağı konusunda teminat vermekten dikkatle kaçınıyor. İşçiler, kendi aralarında gruplar oluşturarak işyerinde üyesi bulunan iki sendikayı ve Genel Müdürlüğü biraraya getirip görüşmeleri tekrar başlatmaya çalışıyorlar.

Bu arada Tekel ile ilgili olarak dün vali ile bir görüşme yapan Gıda-İş Başkanvekili Mehmet Mıhlacı, valinin Tek Gıda-İş ile de bir görüşme yaptıktan sonra çözüm için bir yol bulmaya çalışacağını söylediğini belirtti.

Mıhlacı, işçilerin kayıp ücretlerinin ödenmesi ve haklarında soruşturma açılmaması gerektiğini kaydederek, aksi halde işbaşı yapılmayacağını söyledi.

5 bin 500 işçinin çalıştığı Santral Mensucattan 90 işçinin atılması üzerine başlayan direniş ise kendilerine DSM'ci diyen bir grup tarafından amacından saptırılmaya ve planlanan ''genel grev''in bir parçası haline getirilmeye çalışıyor.

DİSK TEMSİLCİLER MECLİSİ TOPLANDI

Öte yandan dün toplanan DİSK Genel Meclisinde bir konuşma yapan Abdullah Baştürk, Demirel iktidarının devlet terörü yarattığını, temel hak ve özgürlükleri boğazlamak istediğini söyledi.

Aynı toplantıda bir konuşma yapan TYS Genel Başkanı Aziz Nesin de Türkiye'nin 57 yıllık Cumhuriyet döneminin en kötü ve zor günlerini yaşadığını kaydederek dış sömürücülerin ve içerdeki işbirlikçilerinin oyunlarının bozulması konusundaki görevin işçi sınıfına düştüğünü söyledi.

Türk Tabipler Birliği Başkanı Erdal Atabek Köy-Koop Genel Başkanı Nedim Tarhan, TMMOB Başkanı Teoman Öztürk ve Halkevleri Genel Başkanı Ahmet Yıldız da birer konuşma yaptılar.

KAYIP— Nüfus hüviyet cüzdanımı kaybettim. Hükümsüzdür.
Ali CIRPICI

Terör ...

(Baştarafı 1.Sayfada) yoluyla Maltepe'ye kadar uzanan bölgeyi hedef seçtiler. Önceki geceden itibaren bölge çapında, tehdit ve kışkırtmalara giriştiler.

Güvenlik kuvvetleri bu plandan haberdar olduğu için, ilk iş olarak dün sabaha karşı Kadıköy halini bastı. Halde, eylem için hazırlık halinde bulunan bir kısmı öğrenci 15 kadar örgüt mensubu yakalandı. Burada bulunan pankartlara el konuldu, arama sırasında üç adet tabanca ele geçti. Bu arada, baskından bir süre sonra halde eylemle ilgili bir toplantı yapılacağı ancak güvenlik kuvvetlerinin geldiğinin görülmesiyle birçok kişinin kaçtığı anlaşıldı.

Sabahleyin, çok sayıda polis ve jandarma eylem merkezi olarak kararlaştırılan Salıpazarı'nda mevzilendi. Bütün bu önlemler üzerine, sahte sol gruplar Ziverbey'le Maltepe arasındaki bölgede dağınık olarak planlarını uygulamaya koydular. Maltepe'de geceden Partizan adlı grup bildiri dağıtmış, İçerenköy'e kadar olan bölgede bombalı pankart asılmıştı. Fikirtepe'de de gece Türk Ticaret Bankası Şubesi bombalanmış ve gaz dökülerek kısmen yakılmıştı.

MALTEPE'DE SABAH

Kartal Maltepe semti halkı, sabah kalktığı zaman sisli sokak ve caddelerde gruplar halinde dolaşan parkalı ve atkılı gençlerle karşılaştılar. Gruplar dükkanların çoğunu tehditle kapattırmış, gazete bayilerine el koymuş, fırınların çalışmasını durdurmuştu. Bazılarının elden Cumhuriyet, Politika ve Demokrat gazetelerinin satışını yaptıkları görülüyordu.

Minibüs durağının önünde biriken gruplar, ulaşımı da engelleyince birçok işçi ve memur işyerine gitmekten vazgeçti ve evlerine kapandı. Bu arada Maltepe istasyonuna gelen bir trenden çok sayıda asker inmesi ve alınan önlemler halkı ferahlattı ve ulaşımı tekrar sağladı. Maltepe Belediyesi yetkilileri, güvenlik kuvvetlerinin uyarıları üzerine hoparlörlerden, dükkanların açılması için çağrılar yaptılar. Buna rağmen tehdit altındaki esnaf dün kepenklerini açamadı.

ESNAF İKİ ATEŞ ARASINDA

Bu arada, Cevizli'de ilginç bir olay meydana geldi. Maltepe'de sadece sahte sol gruplar olmasına karşın, Cevizli'de MHP'liler de vardı. Bunlar sahte sol gruplar bir tur atıp bütün esnafları tehdit ettikten sonra, aynı yerleri tekrar dolaşıyor ve ''bu kez de biz bombalarız'' diyerek ''dükkanların açılması'' yolunda tehditler savuruyorlardı. Sonuçta, Maltepe'de tüm dükkanlar kapalı olduğu halde Cevizli'deki dükkanların yarısı kapalı kaldı, yarısı açıldı.

Sahte sol gruplar bir yandan terör eylemlerini sürdürürken, diğer yandan fısıltı gazetesini yaygınlaştırarak, bugün Bostancı'da aynı eylemi yapacaklarını, Bağdat Caddesine ineceklerini söylüyorlar ve cumartesi-pazar günleri otobüsleri çalıştırmayacaklarını ilan ediyorlar.

HERKES EVLERİNDE

Maltepe'de öğleden sonraki saatlerde herkesin evlerinde olduğunu ve sokaklarda yalnız askerlerin dolaştığını saptayan muhabirlerimiz, sıkıyönetimin uyarısıyla açılmış bir tek fırınla karşılaştılar. Ekmek sıkıntısı Kadıköy'e kadar olan tüm bölgede hissediliyordu. Sabaha karşı yapılan baskından sonra, halin kapalı kalması, bu yakaya sebze-meyve sevki yapılmasını da önlediği için halk sıkıntı içindeydi. Francala bulunmadığı için, lüks ekmek almak zorunda kalan yurttaşlar, sözde zamlara karşı yapılan eylemler sonunda 50 liraya ekmek yiyorlardı.

Maltepe'de yoldan geçen tüm araçların ve zaten tek tük görülen her şahsın tepeden tırnağa arandığı gözlendi. Bu arada Cevizli'de açık bulunan dükkanları dolaşarak tehdit eden iki kişi yakalandı. Şehrin Anadolu yakası bu olaylarla çalkalanırken MHP'lilerin de, hazırlık içinde oldukları ve Erenköy'de bir kişinin dört komandoya silah verdiği saptandı. Ümraniye'de dükkanları kapattırmak isteyen 15 kişinin sorgulamaları yapılırken, bugün de Maltepe ve Kadıköy'de çok sayıda saldırgan ele geçirildi.

ALİBEYKÖY'DE ZORBALIK

Rumeli yakasında ise iki yerde otobüslerin çalışması engellendi. Alibeyköy'de İGD'liler Tariş olaylarını protesto bahanesiyle belediye otobüslerini seferden alıkoydular. Jandarmanın önlem alması üzerine bu girişim saat 10.00 sularında engellendi. Demirkapı'da da "dükkanlarınızı kapatın, yoksa yakarız" şeklinde tehditlerde bulunanlar saptandı. Mahmutbey Köy yolunda da dört belediye otobüsünün yolunu kesmek isteyenler dağıtıldı. Karaköy-Beşiktaş arasında belediye otobüsüne binerek, konuşma yapmak isteyen Dev-Solcular halkın tepkisi üzerine etkisiz kaldılar.

Partiler erken seçimi tartışmaya başladı

HABER MERKEZİ

SİYASİ partiler yöneticileri AP Genel Başkanı ve Başbakan Süleyman Demirel'in AP Temsilciler Meclisi toplantısının açılışında yaptığı konuşmada "erken seçim"e değinmesi üzerine, bu konudaki görüşlerini açıkladılar.

CHP Genel Sekreteri Mustafa Üstündağ, yaptığı açıklamada CHP Grubu dün toplanamadığı için bir şey söyleyemeyeceğini, durumu değerlendirdiklerini, Genel Yönetim Kurulu toplantısında konunun ele alınacağını söyledi.

MSP erken seçimin 1980 Ekiminde yapılmasını isterken, MHP erken seçimi öteden beri istediklerini, ilk isteyenin kendilerinin olduğunu belirtti. MHP iktidarının yakın olduğunu da ileri süren Türkeş, "80 Ekimini bile beklemeye gerek yok, önümüzdeki ilkbahar erken seçim yapılmalı'' şeklinde konuştu. Türkeş'in 'Milyonlarca Türk milliyetçisi hak, adalet, kalkınma ve demokrasi uğruna dağları eritmeye başlamışlardır. Artık ikinci Ergenekon'un demir dağlarını eritmeye başladık'' sözleri üzerine bir gazeteci, "Bu dağları nasıl eriteceksiniz, büyük bir ateş yakarak mı'' diye sordu. Türkeş bu soruya "Bu ısı, sevgi, inanç ve ülkü ısısıdır'' şeklinde cevapladı.

Erken seçim konusunda THA muhabirine açıklamada bulunan AP Millet Meclisi Grup Başkanvekili Gıyasettin Karaca, "Bizim erken seçim talebimiz yoktur. Talep edilirse, AP olarak hayır diyemeyiz'' şeklinde konuştu.

AP Genel Sekreteri Nahit Menteşe de dün düzenlediği basın toplantısında "Erken seçimin tarihini soran bir gazeteciye, AP'nin öteden beri erken seçimi istediğini belirterek, "Erken seçimin tabiatıyla müddeti vardır. Parlamentonun karar vermesi lazım. Bu usüller aşıldıktan sonra, elbette ki en münasip zamanda erken seçim yapılır'' dedi.

AP Genel Sekreteri Menteşe, MSP'nin erken seçim istemesinin hükümetten desteğini çektiği şeklinde yorumlandığını belirten ve bu konuda görüşünü soran bir gazeteciye de şunları söyledi:

"Genel Başkanımızın dün ve önceki gün yaptığı konuşmalarda Milli Selamet Partisinin ve bize destek veren diğer partilerin beyanları dile getirilmiştir. MSP ve diğer partilerin beyanları dile getirilmiştir. MSP ve diğer partilerin Adalet Partisini kayıtsız şartsız destekleyeceklerine dair beyanları vardır. Herhalde bu taahhütler ifa edilecektir.''

SEÇİM HAVASINA GİRİLDİ

AP Temsilciler Meclisinin Ankara'da iki gün süren toplantısından sonra yayınlanan bildiriyi basın toplantısı düzenleyerek okuyan AP Genel Sekreteri Nahit Menteşe "AP büyük seçime hazırdır'' dedi.

CHP'nin sert bir şekilde eleştirildiği bildiride Adalet Partisinin "Milliyetçi büyük Türkiye kavgası verdiği bildirilerek sağ oyların bölünmemesi'' isteniyor.

Bildiride "Başarının AP için değil, devlet ve millet için şart olduğu kaydedilerek, "Milletin alın teri olan müesseseleri millet yararına işletecek yerde, onları işgal ve tahrip edenlerin, asker ve polise kurşun sıkanların arkasında bulunmayı siyasi ve sınıf çıkarlarına uygun görenlerin, yıkılmasına dolaylı olarak yardımcı oldukları şeyin hür ve demokratik nizam olduğunu bilmeleri gerektiği'' belirtildi. AP Temsilciler Meclisi bildirisinde CHP'nin günlerdir süren kanunsuz eylemleri kınamaması eleştirildi.

DÜNYA SİYASETİNİN AĞIRLIK MERKEZİ ORTADOĞU'YA KAYDI

Konuşmasında dünya durumuna da değinen AP Genel Sekreteri Afganistan'ın işgali ile, dünya siyasetinin ağırlık merkezinin Ortadoğu'ya ve petrol bölgelerine kaydığını söyledi.

Menteşe şöyle konuştu: "Dünyanın bu sıcak noktasında, Türkiye güvenilir bir müttefik olarak, aynı kaderi paylaşan dost ve müttefiklerinin de, bu gerçeğin icapları içerisinde olmaları zaruretine inanmaktayız."

Daha sonra gazetecilerin sorularını cevaplandıran Menteşe, CHP Genel Sekreteri Mustafa Üstündağ'ın Kayseri'deki işkence olayları ile ilgili iddiaları konusunda ne düşündüğünü soran bir gazeteciye "Üstündağ'ın konuşması tasvip edilir gibi değil. O insanların sokaktan bulunup getirilip getirilmediğini de anlamak mümkün değil. Üstündağ, görev yapmak isteyen memurlara manevi baskı yapmak istiyor'' şeklinde cevap verdi.

Belediye'deki direniş sürerken Dinçer para peşinde

ANKARA (ÖZEL)

BİR süre önce iki aylık maaşlarını alamadıkları için direnişe geçen Ankara Belediyesi işçileri eylemlerine devam ediyor. Ankara Belediye Başkanı Ali Dinçer, bakanlıkları dolaşmasına rağmen gerekli parayı bulamadı.

Asgari ücret...

(Baştarafı 1.Sayfada) rısının ayrıntılarını açıkladı.

Tasarı aynen benimsenirse, aylık ücreti 6 bin 300 lira olan 2 çocuklu bir yurttaştan vergi alınmayacak.

Maliye Bakanı Sezgin'in yeni tasarıya ilişkin açıklamaları şöyle.

"Asgari ücret gelir vergisi dışında bırakıldı

"Gelir vergisi tarifesi yeniden düzenlendi. Vergi oranları 10 milyon liraya kadar olan gelirlerde yüzde 75'e yükseltildi.

"Muhtelif kazançları istisnası, gayrimenkul ve sermaye iratları istisnası, ziraat kazançlar istisnası, veraset ve intikal vergisindeki 10 bin liralık istisna hadleri 5 veya 10 kat artırılıyor

"Küçük esnafın ve çiftçinin defter tutma sınırları ile götürü vergiden yararlanma sınırları 10 misli genişletiliyor.

"Meyak kesintileri gelir vergisi matrahından düşürülüyor

"Maktu vergi, resim ve cezalar enflasyonun tahribatı ölçüsünde artırılıyor. Taşıt alım vergisi 5 kat, bina inşaat vergisi 5 kat, damga vergisi ve harçlar kanununda yer alan maktu vergiler 10 kat artırılıyor.

"İstihsal vergisi kaldırılıyor, bunun yerine katma değer vergisi konuluyor.

"Bazı mallardan alınan işletme vergisi kaldırılıyor, hizmetlerden alınan işletme vergisi ise bir resmi hizmet olarak belediye gelirleri kanununda yeniden düzenleniyor.

"Kurumlar vergisinin oranı yüzde 50'ye çıkarılıyor.

"Emlak üzerinden alınan vergilerde değişiklik yapılması, emlak alım vergisinin tapu idarelerince tahsil edilmesi öngörülüyor ve yüzde 3 vergi teminatı kaldırılıyor.

"Servet beyannameleri vergilendirilerek değiştiriliyor, servet beyannamesi verenlerle şirketlerden yüzde 1 oranında genel bir vergi alınıyor. Servete dahil gayrimenkuller ise bu vergiye tabii tutulmuyor

EKONOMİK AMAÇLI DEĞİŞİKLİKLER

"Şirketler üç yıl için de yatırımlarda kullanmak kaydı ile yüzde 20 oranında bir yatırım fonu ayırabilecekler.

"Yurt dışında elde edilen kazançlarla, ihracat kazançları belirli şartlarla vergi dışı tutulacak.

"Geri kalmış bölgelere yapılan yatırımlar belli sürelerle vergi dışı tutulacak.

"Kurumlar vergisinde stopajın kaldırılması ve vergi oranının yükseltilmesi öngörülüyor.

"Şirketlerin amortismanlarını gerçek düzeyde ayırmaları sağlanacak"

DİĞER DEĞİŞİKLİKLER

Maliye Bakanı Sezgin, yeni vergi yasası tasarısında endeksleme sistemi getirdiklerini belirtti. Sezgin gelir vergisinde beyanname veren mükellefler için götürü indirim yerine gerçek indirimi öngördüklerini, kanunen ödenmesi zorunlu olan kıdem tazminatının gelir vergisi dışı tutulduğunu, ihbar tazminatını ise vergi dışı bıraktıklarını belirtti.

Bu arada belediyeler içinde vergi kanununda değişiklik yapıldığını bildiren Sezgin, inşaat ruhsatı üzerinden alınan bina inşaat vergilerinin belediyelere bırakıldığını açıkladı. Tasarıya göre, emlak alım vergileri, işletme vergisi, belediyelere devrediliyor. Tasarıdan belediye hudutları dışındaki sahillerde ve turistik yerlerde yapılan inşaatlardan özel idarelerce ruhsat harcı alınması da öngörülüyor. Temizleme ve aydınlanma harçları, ilan, reklam ve akaryakıt tüketim resmi yeniden düzenleniyor ve bu yolla belediyelere gelir kaynağı sağlanıyor. Tasarıda belediyelerle ilgili para cezaları da yeniden yükseltiliyor.

Sıkıyönetim...

(Baştarafı 1.Sayfada) "1. Sıkıyönetim ve yetki ve sorumluluk bölgesinde, işçilerin işverenlerle olan ekonomik, sosyal ve yasal ilişkilerini düzenlemeleri, haklarını kullanmaları ve işyerlerinde çalışma hürriyetleriyle can ve mal güvenliğinin sağlanması amacıyla Sıkıyönetim Komutanlığınca güvenlik tedbirleri alınmış olup grev ve lokavt uygulaması yasaklanmıştır. Bu hakların yasalara uygun olarak kullanılmasına devam edilmesi halinde Sıkıyönetim Komutanlığınca grev ve lokavt yetkilerinin uygulanmasına bir kısıtlama getirilmeyecektir.

2. Ancak DİSK'in almış olduğu genel grev kararının sıkıyönetim bölgesinde uygulanması Sıkıyönetim Yasaklarına aykırı olduğu gibi genel güvenlik ve kamu düzeni nin korunması bakımından da sakıncalı görüldüğünden 1402 sayılı Sıkıyönetim Kanununun 3. maddesinin (F fıkrası) gereğince Adana, K.Maraş, G.Antep ve Adıyaman illerinde genel grev, işgal ve fiili durum eylemleri yasak edilmiştir.

3. Bu tedbire ve emre aykırı hareket edenler hakkında gerekli ve önleyici en etkili tedbirler alınacak ve 1402 sayılı Sıkıyönetim Kanunu hükümleri gereğince kovuşturma yapılacaktır. İlgililere ve kamuoyuna duyurulur. Nevzat Bölügiray, Korgeneral, 6. Kolordu ve Sıkıyönetim Komutanı''

Kayseri'de komandolar TİKP, TİP ve Halkevi binalarına saldırdılar

KAYSERİ (ÖZEL)

9 Şubat 1980 günü gece saat 21.00'ten sonra Türkiye İşçi Köylü Partisi İncesu ilçe binası, Türkiye İşçi Partisi binası ve Halkevleri şubesi bir grup ÜGD'li komandonun saldırısına uğrayıp tahrip edildi. TİKP İncesu binasına girmeye çalışan saldırganlar kapıyı açamayınca taşla binanın camlarını kırdılar.

Öte yandan TİP'in ve Halkevlerinin kapılarının kırılıp içeri girildiği ve binalardaki tüm evrakların alındığı tespit edildi.

Halkevlerinin çay kumbarası içinde bulunan 500 lira da alındı. Binanın içinde yangın çıkarıldı.

TİKP, TİP ve Halkevleri yönetim kurullarının emniyete yaptıkları şikayet sonucu binalarda hasar tespiti yapıldı ve gece nöbetçisi bekçiler hakkında soruşturma yapılacağı bildirildi.

Bu arada TİKP Kayseri İl Başkanı basına bir açıklama yaparak şunları söyledi: "Birliğin, barışın ve kardeşliğin düşmanları olan MHP'li zorbalar, emniyet teşkilatı içindeki MHP'lilerce desteklenmektedir. İncesu Emniyet Amiri İbrahim Deniz'in baskısıyla saldırının yapılmasına göz yuman nöbetçi emniyet bekçisi hakkında soruşturma derinleştirilmelidir'' dedi.

Kemal Türkler ve 6 arkadaşı serbest bırakıldı

İSTANBUL (ÖZEL)

MADEN-İş Kongresinde komünizm propagandası yaptıkları gerekçesiyle tutuklanan Maden-İş Genel Başkanı Kemal Türkler ve altı sendikacı arkadaşı dün Sıkıyönetim Mahkemesince serbest bırakıldılar.

Maden-İş Genel Başkanı ve 6 arkadaşı, Maden-İş Kongresinde ''Enternasyonal Marşını'' söylettikleri ve böylece komünizm propagandası yaptıkları gerekçesiyle tutuklanmışlardı. Dün tahliye istekleri uygun görülen Kemal Türkler, Metin Denizmen, Kemal Daysal, Bahtiyar Erkul, Mehmet Karaca, Nejdet Onaran ve Cevat Özhasırcı tutuksuz olarak yargılanacaklar.

İSTANBUL 6 NCI İCRA MEMURLUĞUNDAN MENKUL SATIŞ İLANI

Dosya No: 1978/1497

Bir borçtan dolayı hacizli olan aşağıda cins, miktar ve muhammen kıymetleri yazılı mallar satışa çıkarılmıştır.

Birinci açık artırma 14.2.1980 tarihinde müsadif perşembe günü saat 15-15.15 arasında Galipdede Cad. No. 103/1, Karaköy/İstanbul'da yapılacak ve o günü kıymetlerin % 75'ine istekli bulunmadığı takdirde 15.2.1980 Cuma günü aynı yerde ve aynı saatler arasında ikinci artırma yapılarak en çok fiyat verene satılacağı ve satış şartnamesinin icra dosyasında görülebileceği, masrafı verildiği takdirde isteyene bir örneğinin gönderileceği, ihale damga pulu ile tellaliye rüsumunun alıcıya ait bulunduğu, daha fazla malumat almak isteyenlerin dosya numarası ile icra memurluğuna müracaatları ilan olunur.

40.000.00 TL. Muhammen kıymetinde 1 adet Tel-quipment D.6.a. markalı Osilaskop cihazı.

(Basın: 1018...

Aydınlık
BAYAŞ Basın-Yayın A.Ş. adına sahibi ve Genel Yönetmeni, ORAL ÇALIŞLAR
Yazışleri Müdürü: MEHMET ATABERK
Haber ve Makalelerden Sorumlu Müdür: S. AYDOĞAN BÜYÜKÖZDEN
Müessese Müdürü: O. GÜRHAN ERTÜR
Ankara Temsilcisi: DOĞAN YURDAKUL
Adres: Nuruosmaniye Cad. 3/3 Cağaloğlu - İstanbul
Tel: 26 52 44 – 26 61 78
İdare Tel: 26 54 37
Dizgi: Aydınlık Ofset Tesisleri
Baskı: İst. GÜNTUR
Dağıtım: GAMEDA
BÜROLAR
ANKARA: Meşrutiyet Cad. 32/8, Kızılay Tel: 25 38 69 □ İZMİR: Özgüler İşhanı, 452. Sok. 25/3, Konak Tel: 13 10 90 – 25 25 54 □ ADANA: Atatürk Cad. 113. Sok. Sefer İşhanı Kat: 3 No: 16 Tel: 103 42 □ TRABZON: Cumhuriyet Mah. Kasım Sok. 27/10 Tel: 39 00 □ DİYARBAKIR: Beyazıt İşhanı, Kat: 3, No: 30, Dörtyol Tel: 3857
YURTDIŞI BÜROLARI
ALMANYA: Burgstr. 78 6 Frankfurt /M 60 Tel: 0611 437 595
FRANSA: 95 Rue de la Jonguiere, 75017 Paris
BELÇİKA: 188 rue Josaphat, 1030 Bruxelles Tel: 64 72 120
İSVEÇ: Görgün, Duvgrand 5/A, 1 tr. 17236 Sundbyberg, Tel: 08/296 628
HOLLANDA: Bildstr. 53, Utrecht Tel: 31 47 61
İSVİÇRE: Ch. des Cotes 1 1020 Renens Tel: 34 21 72

ABONE ÜCRETLERİ
Yurtiçi: 3 aylık 900 TL. 6 aylık 1800 TL. 1 yıllık 3600 TL.
Yurtdışı: 3 aylık 1125 TL. 6 aylık 2250 TL. 1 yıllık 4500 TL.
NOT: Yurtdışı abone ücretine gönderilen ülkeye göre uçak postası ücreti eklenir.
İLAN TARİFESİ
2.4.6. sayfalar (Sütun/snt) 250 TL □ 3.5.7. sayfalar (Sütun/snt) 300 TL □ 8. sayfa (Sütun/snt.) 400 TL □ S. sayfa renkli (Sütun/snt.) 500 TL □ Yayın ilanı (Sütun/snt.) 100 TL □ Doğum, Evlenme, Ölüm (5 sütun/snt.) 500 TL □ Küçük İlanlar (Kelimesi) 10 TL
22340-676

Bu yazı dizisi, merkezi Doğu Almanya'da bulunan TKP adlı örgütün son aylarda girıştiği kışkırtmaları konu almaktadır ve bu örgütün 14 Ekim seçimlerinden sonra adım adım uygulamaya soktuğu bir planı sergilemek amacını taşımaktadır. Hükümetin işçi düşmanı politikası bu planın uygulanmasını kolaylaştırmıştır ve hükümet işçi sınıfını ezmek için bu plandan ve meydana gelen anarşi olaylarından yararlanmaktadır. Hükümetin tutum ve politikaları başka bir yazının konusu olduğu için burada sadece TKP'nin faaliyetleri üzerinde duracağız

TKP Ne yapmak istiyor ?

Vurulan, kırılan, hapse düşen işten atılan hep başkalarıdır. Bunların akıl hocası, TKP'nin şefi İsmail Bilen ise, kara gözlüklerinin ardından keyifle bu toz dumanı seyretmekte ve ellerini oğuşturmaktadır

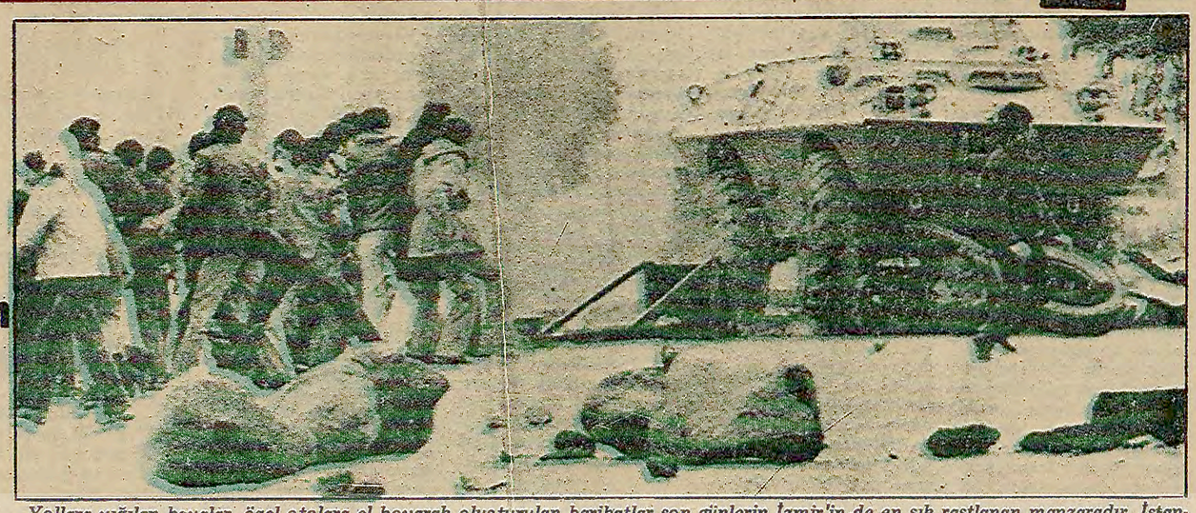

Yollara yığılan kayalar, özel otolara el koyarak oluşturulan barikatlar son günlerin İzmir'in,de en sık rastlanan manzaradır İstanbul'un kahvelerinde halkı barikat savaşlarına hazırlanmaya çağıran sahte TKP'liler, İzmir'de ise çeşitli maceracı grupları vurucu güç olarak kullanarak, barikat savaşlarının ve genel grevin provalarını yapmaktadır.

Karakol baskınları, barikat savaşları ve İzmir provası...

-1- **İşçi Servisi**

8 Şubat sabahı, İzmirliler yataklarından kalktıklarında barut fıçısına çevrilmiş bir şehirle karşılaşırlar. İzmir baştan aşağı İGD imzalı bombalı genel grev pankartlarıyla donatılmıştır. Geceden, Tariş'in bütün ünitelerinde kapılara yığınaklar yapılmış, silahlı militanlar çeşitli köşelere mevzilenmiştir. Şehrin giriş çıkışlarına barikatlar kurulmuştur.

İlk silah sesleri Tariş'te duyulur. Fabrikanın önüne gelen polise ateş açılmış ve karşılıklı çatışma başlamıştır. Çatışma kısa sürede Gültepe'ye sıçrar. Bir polis vurulur. Bu arada Gültepe Belediyesi hoparlöründen halka genel greve katılma çağrısı yapılmaktadır. Silahlı ekipler dükkan dükkan dolaşıp,esnafı kepenklerini kapatması için tehdit etmektedirler. Şehrin çeşitli yerlerinde özel otolar durdurularak barikat haline getirilir. Şehrin giriş çıkış noktaları kesilir. Yollar ateşe verilerek ulaşım engellenmiştir.

O gece, yüz kadar militan çevre illerden İzmir'e girerler. Ellerinde uzun menzilli silahlar vardır.

Ertesi sabah, silahlı yabancıların Tariş önünde polis arabasına açtıkları ateş sonucu, çatışma bir anda yeniden büyür. Kısa zamanda çeşitli semtlere sıçrar. İzmir, gün boyu yer yer patlak veren çatışmalara ve barikat savaşlarına sahne olur.

İki günün bilançosu, iki ölü, onlarca yaralı ve gözaltına alınan bine yakın insandır.

İşte TKP'nin aylardır çığırtkanlığını yaptığı, sözde işçi menfaatleri adına allayıp pulladığı "Genel Grev"i budur.

Bu, Moskovacı güçlerin Türkiye çapında yaratmak istedikleri kargaşanın bölgesel bir denemesi, küçük çapta bir provasıdır.

İzmir'de yukarıda anlattığımız genel grev denemesi uygulanırken İstanbul'da, Bursa'da, İzmit'te ve daha birçok şehirde de benzeri bir olayın ön hazırlıkları yapılmaktadır. Bu hazırlıklar aslında tehlikeli bir gelişmenin habercisidir.

NELER OLUYOR?

Geçtiğimiz haftanın soğuk, karanlık gecelerinden birinde, ellerinde Klaşinkoflar bulunan 5-6 kişilik bir grup, sessizce Karagümrük Karakoluna doğru yaklaşmaktadır. Karakolda sobanın başında toplanmış üç-dört bekçi ve polis ısınmaktadır. Hepsinin kafasındaki tek istek, vukuatsız bir gece ve nöbeti sağ salim teslim edip evine gidebilmektir.

Bir anda Klaşinkoflu grup içeri dalar. Bütün polis ve bekçileri duvara dizdikten sonra silahlarını toplar ve hepsini nezarete kilitler. Giderken, yanlarında getirdikleri bombayı da komiserin odasına yerleştirmeyi unutmamışlardır.

Grup, geldiği gibi sessiz ve hızlıca olay yerini terkeder. Bir süre sonra arkalarından şiddetli bir patlama duyulur.

Gece harekatı başarıyla tamamlanmış ve "Genel grev için gerekli silahlar düşmanın elinden alınmıştır".

Aynı olay onbeş gün içinde Tahtakale ve Yedikule Karakollarında da tekrarlanır.

İstanbul'un gecekondu semtlerinden birinde, Soğanlık'ta, bir kahvehanenin kapısı hızla açılır. İçeri giren bir grup parkalı genç, televizyonun sesini kısıp, kahvedekilere "Bir dakika bizi dinleyin" diye emrederler.

Kahvedekiler şaşkın ve korkuludur. Yeni bir kahve taraması mı? Yeni bir katliam öncesi mi?

İçeri girenlerin başı olduğu anlaşılan iri kıyım bir genç, yüksek sesle konuşmaya başlar:

"İşçiler, emekçiler!

"Faşist Demirel hükümeti, son kararlarıyla, sömürü baskı ve zulmü dayanılmaz hale getirmiştir. Bize direnmekten, dişe diş savaşmaktan başka yol bırakmamıştır. Faşizm bizi kavgaya davet ediyor. Davetleri kabulümüzdür. Direneceğiz. DİSK'in aldığı genel grev kararını en güçlü bir şekilde hayata geçireceğiz. Faşist paşalar mücadelemizi silahla bastırmaya hazırlanıyorlar. Biz de onlara aynı şekilde cevap verelim. Silahlanalım. Savunma komitelerinde örgütlenelim ve barikat savaşlarına hazırlanalım."

Konuşmanın bitmesiyle birlikte, gençler kahveyi geldikleri gibi hızla terkedip gecenin karanlığına karışırlar.

Geride, dinlediği konuşmanın şoku içinde donmuş, korkulu ve tedirgin bir kitle bırakarak...

* * *

İstanbul'un Kartal, Zeytinburnu, Kocamustafapaşa, Bostancı, Suadiye, Fatih, Silivrikapı semtlerinde, silahlı gruplar tek tek dükkanları dolaşırlar.

Gittikleri her yerde söyledikleri tek şey var:

"İşçiler direniyor. Siz hâlâ ne duruyorsunuz? Esnaf da dükkanını kapatarak bu zam zulüm düzenini protesto etmelidir. Sana yarım saat mühlet. Yarım saat içinde kepengini kapatmazsan biz gelip kapatacağız."

Tehdit altındaki esnafların çoğu, çaresiz kepengini kapatıp evine gider. Kapanan kepenklerin üzerine, silahlı gruptan kişilerin astığı şu yafta okunur.

"Zamları protesto için kepenk kapatıyoruz!"

* * *

Kahvehanelerde ve çarşı içlerinde bunlar olurken, bazı gruplar da büyük şehirlerin en işlek noktalarına,büyük binaların tepelerine üzerinde "Genel Grev İçin İleri" yazan bombalı pankartlar asmakla, duvarlara kan kırmızı boyalarla ve büyük harflerle, "Genel Grev Komitelerinde Örgütlenelim", "Genel Greve Hazırlanalım" yazıları yazmakla meşguldür. Gecekondu semtlerinin dar sokakları, mahalle araları da kısa zamanda bu slogan ve afişlerle donatılır.

İstanbul'un bazı semtlerini "kurtarılmış bölgeler" haline getiren bu kişiler, şimdi bu bölgelerde, ellerinde megafonla, halkı "Genel direnişe, genel direniş için silahlanmaya ve barikatlar kurmaya" çağırmaktadır.

* * *

TKP ve sahte solun "genel grev" hazırlıkları semtlerde, kahvehanelerde bu şekilde sürdürülürken, fabrikalardaki ilk provalar ise daha beş ay öncesinden başlamıştı.

Önce Adana ve çevresinde,başta Bossa, Ceytaş olmak üzere birçok işyerinde kargaşa ve provokatif direnişler görüldü. Ardından İKula'da 200 işçinin atılması ile son bulan bir direniş yaşandı. Derken, İETT'de bir avuç militanın TKP güdümünde İstanbul'da hayatı durdurma denemesi. Ardından Tekel, Tariş ve Antbirlik...

Bütün bu direnişlerde uygulanan yöntem aynıydı. Önce işçinin bazı istek ve şikayetleri ya da tedirginlikleri ele alınıyor, sistemli bir kışkırtmaya girişiliyordu. Haklı talepler alabildiğine istismar ediliyordu. Bu arada, işveren ya da vekilleri ile en ufak sürtüşmeler bahane edilip anlaşmazlıklar derinleştiriliyordu. İşyerinde hava iyice gerginleştirildikten sonra artık iş küçük bir bahaneye ve direnişe katılmayan işçiler... Direnişçiler, "Faşizmin destekçisi parababalarını cezalandırmaktaydı!"

* * *

HAZIRLIKLARI YÖNLENDİREN GÜÇ

Bütün bu hazırlıkların, İstanbul'un kahvehanelerinde genel grev propogandası yapan parkalı gençleri, karakollara gece harekatı düzenleyen vurucu timleri, İzmir'de sokak savaşları verenleri, Tariş'te polise ateş açanları kışkırtan hep aynı güçtür. Bu güç, Doğu Almanya'da üslenen sahte TKP'dir.

Vurulan, kırılan, hapse düşen,işten atılan hep başkalarıdır. TKP'nin şefi İ.Bilen ise akıl hocalığı yaptığı, kışkırtıp ateş hattına sürdüğü o gençler vurulur, hapse düşerken kara gözlüklerinin ardından keyifle bu toz dumanı seyretmekte ve ellerini oğuşturmaktadır.

Yarın: TKP «Savaşımız kan ve ateş içinden geçiyor. Barikatlara çıkacağız»

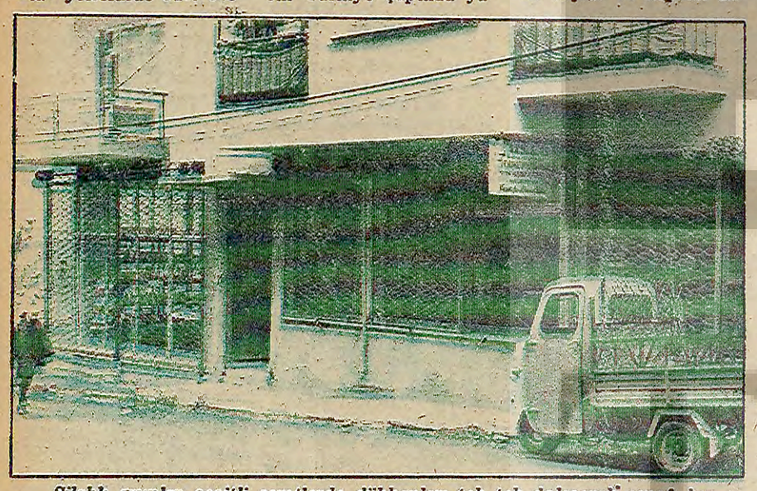

Silahlı gruplar çeşitli semtlerde dükkanları tek tek dolaşarak esnafı kepeng kapatmaya zorlamaktadır. Genel grev adına yapılan bu girişimin yaftası da "zamları protesto etmek" olmaktadır.

açıkça — DOĞAN YURDAKUL

Züppelik üzerine

Samandağ'daki Rus uşakları, yaptıklarını teşhir eden yazıma çok kızmışlar. Benden "Maocu züppe" diye söz eden bir bildiri dağıtmışlar.

21 Ocak tarihli yazımda İGD'li Rus uşaklarının Samandağ'da Afganistan işgalini kınayan devrimcilere saldırdığını yazmış, saldırganların isimlerini de açıklamıştım.

Şimdi yayınladıkları bildiride, "Bizim silah kaçakçılığı yaptığımızı yazıyor" diye feryat ediyorlar.

Tavuk hırsızı kahveye girmiş. Herkesin kendisine baktığını görünce telaşla bağırmış: "Vallahi billahi ben tavuk hırsızı değilim!"

Bunlara da saldırgan diye yazıyorsunuz, "Vallahi billahi biz silah kaçakçısı değiliz" diye bildiri dağıtıyorlar.

Bu bildirinin dağıtılmasından sonra Samandağ halkından bir yığın mektup aldım. Mektupların içine bu bildiriden de birer tane koymayı ihmal etmeyen okuyucular, İGD'lilerin yaptıklarını anlatıyorlar ve teşhir edilmesini istiyorlar.

Mektuplarda anlatıldığına göre bu uşaklar, halka yaptıkları sözlü propagandada, dağıttıkları bildiride yazdıklarından farklı konuşuyorlar.

"Biz dışarıdan silah getirip halka dağıtıyoruz. Aydınlıkçılar bizi ihbar ediyor. Bu silahlar olmasaydı Türkeşçiler katliam yapacaktı!" diyorlar.

Yani bildiride inkar ettiklerini, konuşurken ikrar ediyorlar.

Silahı getirdikleri herkesin malumu da, anlaşılan amaçlarının ne olduğunu bulandırabilmek için böyle bir propagandaya girişmişler. Amaçları halkı silahlandırmakmış!

Ama Samandağlı okuyuculardan gelen mektuplarda öyle demiyor. Buyrun mektuplardan bir paragraf:

"Burada İGD'liler yaptıkları saldırılarla halkın nefretini kazanmıştır. Samandağ'da halkın bu nefreti onları zor duruma düşürmüştür."

Halka ve devrimcilere saldırmak, iç kışkırtıcılığı artırıp, Türkiye'yi efendileri Rusya'ya karşı zayıf düşürmek için.

"Biz silahları halka getiriyoruz" yalanını ise dayıları Brejnev'den öğrendiler.

Brejnev Afganistan'a girerken ne demişti?

"Bizi buraya Afganistan halkı davet etti. Afganistan'ı emperyalizmden korumak için müdahale ettik!"

Rusların ve uşaklarının yöntemi hep budur.

Ama hiç bir zaman da tutmaz, çünkü bu yalanlara kendilerinden başkasını inandıramazlar.

Samandağ'dan gelen başka mektuplarda, bunların Samandağ'da karıştıkları işin silah kaçakçılığıyla kalmayıp, başka alanlarda da at oynattıkları yazıyor.

Bunları da araştıracağız ve bütün rezilliklerini halkın gözlerinin önüne sermeye devam edeceğiz.

Züppelik meselesine gelince.

Bu vesileyle o çamura da bir atasözüyle cevap vermiş olalım:

Maskaranın kırk donu varmış, birini kendi giyer 39'unu başkasına giydirirmiş!

Acaba beni "Afganistan gerçeği"ni Kabil'deki Intercontinental Otelinden yazan yazarlarıyla karıştırmış olmasınlar?

TKP'nin iç savaş kışkırtması ve hükümetin baskı politikasının kurbanı 3 fabrika — Tariş / Antbirlik / Tekel

İzmir'i anarşi girdabına çeken olay

AYDINLIK İZMİR BÜROSU

Günlerdir, bütün Türkiye'de gözler Tariş e çevrili. Tariş'te olup bitenler gazete manşetlerinde büyük puntolarla, TRT bültenlerinde birinci sırada yer alıyor.

11 bin işçinin çalıştığı, 80 bin üretici köylünün ortağı olduğu bu büyük işletme onbeş gündür çeşitli direnişlere, silahlı çatışmalara barikat savaşlarına sahne olmakta.

Bugün bu noktalara kadar varan olaylar nasıl başladı ve gelişti? Tariş'i kamuoyunda sorun haline getiren olayların kökeninde ne yatmaktadır?

İLK KIVILCIM

22 Ocak günü polisin, Tariş Genel Müdürü Hakkı Gürün'ün isteği üzerine işletmede arama yapmak istemesi, uzun bir süredir Tariş'te yaratılan gerginliği daha da artıran bir gelişme oldu. Tariş Genel Müdürü göreve başladığından beri, çeşitli fraksiyonların işgali altındaki işletmelere sokulmuyordu. Göreve başladığında gönderdiği genelge de işçilere ulaştırılmamış ve okunması yasaklanmıştı. Aslında bu Tariş ve benzeri kuruluşların değişmez kaderiydi. Hükümetlerle birlikte değişen Genel Müdürler hep aynı durumla karşılaşıyorlardı. CHP hükümetinin Tariş Genel Müdürü Erdinç Gönenç de göreve ilk başladığında işletmelere gönderdiği genelge işçilere dağıtılmamış ve Genel Müdürün MHP'li komandoların işgali altındaki işletmelere sokulmayacağı ilan edilmişti. Gönenç ise işletmelere polis getirerek operasyona girişmişti.

Şimdi aynı yolu deneyen AP'nin Genel Müdürüydü. Polis araması bazı işletmelerde olaysız gerçekleşirken, Zeytinyağı, Pamuk, Yağ Kombinası, ve Çiğli İplik Fabrikasında büyük olaylar çıktı. Bir yandan polis aramasını eylem için fırsat bilen bazı maceracıların gayretleri, öte yandan polis içinde işçi düşmanlığı yaymaya çalışan bazı kışkırtıcıların çabaları sonucu çıkan çatışmada, çok sayıda işçi ve polis yaralandı. Ertesi gün Ege Üniversitesinde Tariş teki çatışmayı protesto gerekçesiyle harekete geçen gruplar, bu kez de peşlerine taktıkları gençleri polise kurşunlattılar.

Ardından da Tariş'te amacı, sınırı ve kimin sorumluluğunda yapıldığı bir türlü anlaşılmayan bir direniş başladı.

MARİFETLİ KOVALYALAR

Polisin arama yapmasını bir ölçüde engellemeyi başaran fraksiyonların zafer sarhoşluğu içinde başlattıkları direnişe, daha önceden kurulmuş olan "komite"ler el koyuyor, bu arada DİSK de direnişi destekleyen açıklamalar yapıyordu.

Artık işyerlerinde herşey komitenin kontrolündeydi. Bir işçi iki saatlik izin istediğinde, bekçiler geri çeviriyor "Komiteye danış" diyorlardı. Komite telefon görüşmelerini sınırlandırmış, işletmelerdeki yiyecek ve erzağa el koyup kamulaştırmıştı. Gerekirse siyasi ve askeri eğitim yapacaklarını açıklayan komite oynadığı oyuna kendisi de inanmaya başlamış, aklınca kitleyi silahlandırmaya girişmişti. Fabrikaya getirilen 4 kasa dinamitin ve ileri gelenlerde bulunan silahların yanı sıra, işçilere tezgahlardan sökülen parçalar silah olarak dağıtılıyordu. Kovalya denen uzun iplik bobinlerinin ucuna sivri mekikler takıldığında bir mızrak gibi oluyor, nöbetçilerin omuzlarına bunlar verilerek devriye gezdiriliyordu, Tanesi iki bin lira civarında olan ve yurt dışından gelen mekikler, sivri uçları sayesinde bu şekilde değerlendirilmiş, işçi kitlesi panzerlere karşı bunlarla çatışmaya zorlanmıştı.

Bir gün Halkın Yolu grubundan dışarıda bastırdığı bildirileri getiren birisi nöbetçilerin dikkatini çekti. Hemen çevresini kuşatıp yaklaştılar. Bu durumda korkudan paniğe kapılan Halkın Yolcusu kaçmaya başlayınca nöbetçiler ardından 4 el ateş ettiler. Silah sesleri üzerine içeriye bir haber uçtu:

"Polisler panzerlerle baskına geliyor, çatışma başladı, davranın."

Herkes yattığı yerden doğrulmaya çalışırken, onlarca silah çıktı ortaya. Kadın işçilerden ağlaşanlar, bayılanlar olurken namluya mermi sürmeye çalışan birisinin silahı patlayınca gerilim tamamen arttı. İşçiler kendilerini dışarıya atmışlardı ki gerçek ortaya çıktı.

Fraksiyonlar, tatbikattan memnun kibirli bir havada döndüler içeriye, yatıp uyudular.

SAHNE BOŞALIYOR

İşten atılan ve işe alınan olmaksızın başlatılan bu direnişin bir hak direnişi olduğu fikri oldukça çürük bir zemindeydi.

Bir protesto gösterisinin de 9 gün sürdürülmesi, üstelik hiç bir hakta alınmadan bitirilmesi açıklaması güç başka bir olaydır. Zira direnişin 3. günü dolduğunda bütün işçilerin 17. maddeden tazminatsız atılması için gerekli hukuki zemin hazırlanmıştı. Bu olay apaçık işten atılması kesinleşmiş bazı kişilerin tüm işçi kitlesini kendi kaderine ortak etme çabasının ürünüydü. Bu kişiler, işçi kitlesini sonu belirsiz bir maceraya atmakla kalmıyor, gerekirse işletmeleri yakma tehditine varan çılgınlıklarda bulunuyordu.

İşçiler günlerce kaba kuvvetle direnişte tutulduktan sonra bir gün DİSK direnişin bitirileceğini açıkladı. Ama daha iki gün önce iş yerinde takım elbiseleri çekip, "buraya polis cesetlerimizi çiğner öyle girer" diye nutuk atan Tekstil Genel Başkanı Rıdvan Budak, iki gün sonra direnisin bitirilmesini isteyince, kendi kışkırttığı adamların gazabına uğradı. 30 kadar militan, Rıdvan Budak'ı işçilerin önünde evire çevire dövdüler.

Direniş bittikten sonra yasal bakımdan avantajlı duruma geçen Tariş Genel Müdürlüğü üretime bir hafta süreyle ara verdi.

İş başı çağrısı yapıldığında, işçileri direnişe götüren DİSK yönetimi üretime ara verildiğini duyunca, işçilere üretimi sürdürmeleri talimatını verdi.

Artık ok yaydan çıkmıştı. Tariş'in kapatılmasıyla 11 bin işçiyi kaplayan işten atılma korkusu, fraksiyonlara yeni maceralar için fırsat vermişti. Yeniden başlayan direnişler, hemen peşi sıra gelen İzmir genel grev'provası, barikat savaşları, sokak çatışmaları halka halka yayılarak İzmir'i büyük bir anarşi girdabına çekmişti.

Sahte TKP'nin Tariş'e yönelik yogun propagandası sonucu gerginleşen ortam polisin 22 Ocak günü arama yapmak istemesi üzerine çatışmaya dönüştü ve giderek yaygınlaştı.

YARIN: TKP'NİN KIŞKIRTMALARINA HÜKÜMETİN ÇANAK TUTMASI

TV de HABER YORUM MAGAZİN

19.00 HABERLER

19.05 LASSIE

Dizi filmin bugün yayınlanacak olan bölümünde, Hank'ın halası Sementa yaşlı köpeğiyle birlikte çok uzaklardan orman bölgesinde yaşamak için gelir. Hank halasına ve köpeğine ev aramada yardımcı olur.

19.30 LAVERNE VE SHIRLEY

Shirley'in annesi California'dan yatıya gelir. Shirley "canım annem" diye bahsettiği annesinin eleştirilerinden sıkılmaya başlar. Sonunda Laverne, Shirley ile annesinin arasını düzelterek işleri tatlıya bağlayacaktır.

20.00 HABERLER

20.35 UYKUDAN ÖNCE

20.45 DIŞ KAYNAKLI MÜZİK

21.25 CHARLIE'NİN MELEKLERİ

Charlie'nin melekleri bu kez de kendilerini spor sahalarında göstereceklerdir.

22.15 KLASIK MÜZİK

22.45 HABERLER