Aydınlık

Kuruluş yılı: 1921
Kurucusu: ŞEFİK HÜSNÜ

BÜTÜN ÜLKELERİN İŞÇİLERİ VE EZİLEN HALKLAR, BİRLEŞİN!

PAZARTESİ
4
ŞUBAT 1980
10 LIRA

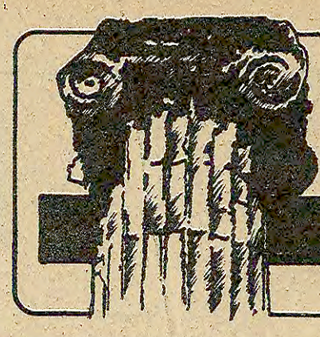

tarihi eser kaçakçılığı

Bir başka vurgun!

Urartu Uygarlığı kalıntıları yok ediliyor

8. SAYFAMIZDA

Kağıdın kilosu karaborsada 75 liraya fırladı

- Demirel hükümetinin ithalat, vurgun ve sansür politikası basını ölüm-kalım mücadelesine sokarken, karaborsacıların kârları süratle artıyor
- Balıkesir Kağıt Fabrikasının yapımı çeşitli engellemelerle karşı karşıya
- Ülkemizde bol miktarda bulunmasına rağmen, kağıt hammaddesi olan tomruk bile Rusya'dan ithal ediliyor

Yüzde 350 zam sorunu çözmedi

Kağıt karaborsacıları yarım milyar lira vurdu!...

Metin Göktürk

GAZETE kağıdına yapılan yüzde 350 oranındaki zam, birçok yayın organını ölüm kalım mücadelesine sokarken, yılda yarım milyar liralık bir servet kağıt karaborsacılarının kesesine giriyor.

Resmi fiyatın karaborsa fiyatına yükseltilmesi ile bu karaborsanın önleneceği iddiası ise şimdiden geçerliliğini yitirdi. Zam öncesinde 40 lira olan karaborsa kağıt fiyatı birkaç gün içinde 70-75 lirayı buldu.

Hiç biri piyasaya çıkmayan, kimsenin gazete bayilerinde görmediği adı sanı bilinmez naylon gazeteler için devlet yılda 20 bin ton kağıt tahsisi yapıyor. Geçtiğimiz yıl SEKA'dan kilosu 9 liradan alınan bu kağıtlar 40 liradan anında alıcı buldu. Ve kağıt karaborsacı-

(Devamı sa. 7. sü. 1'de)

Yeni milli savunma bilgisi öğretim yönetmeliği sevinçle karşılandı

TİKP: «Dış tehdidin hızla artması, milletçe bir halk savaşına hazırlanmamızı gerektirmektedir»

TÜRKİYE İşçi Köylü Partisi, Milli Güvenlik Bilgisi derslerinin yeniden düzenlenmesinin güçlü milli savunma ihtiyacına uygun sevindirici bir adım olduğunu açıkladı.

TİKP Genel Merkezinde yapılan açıklamada, TİKP'nin Milli Güvenlik Bilgisi öğretimi yönetmeliğini sevinçle karşıladığı belirtiliyor.

Açıklama şöyle devam ediyor: "Afganistan olaylarının da kanıtladığı gibi dış tehdidin hızla artması milletçe bir halk savaşına hazırlanmamızı gerektirmektedir.

"Başta gençlerimiz olmak üzere 50 milyon yurttaşımız topyekün direnme anlayışıyla eğitilmelidir. Yurtseverlik bilincinin, birlik ve beraberlik ruhunun güçlendirilmesi, yurt savunması için fikri ve pratik eğitimin gerçekleştirilmesi hayati görevimizdir. Saldırganı caydıracak olan kararlı direnme ve milli savunmadır. Milli Güvenlik Bilgisi derslerinin yeniden düzenlenmesini, bu yönde atılmış bir adım olarak değerlendiriyoruz."

1980 Bütçesi Senatoda görüşülmeye başlandı

Sezgin: Yabancı sermayeden azami yarar sağlanacak

- Milli Birlik Grubu adına konuşan Özdilek, TRT'nin ve bazı yayın organlarının Afganistan'ın işgaliyle ilgili yayınını "kışkırtıcı" olarak niteledi

SENATONUN dünkü toplantısında, Maliye Bakanı İsmet Sezgin, Bütçe Komisyonunca hazırlanan tasarıyı sundu. Sezgin, bu bütçede önerilen tedbirlerde yabancı sermayeden azami surette yararlanma olanağının yaratıldığını söyledi. Sezgin konuşmasında, şimdiye kadar yabancı sermaye konusunda tutucu davranıldığını ve kötüleme kampanyası yürütüldüğünü ifade ederek, yeterince yararlanılmadığını belirtti.

Yabancı sermayenin teşvik edilmesi için çeşitli bakanlık ve kuruluşlara dağıtılmış bulunan görevler ve yetkiler Başbakanlık bünyesinde kurulan "Yabancı Sermaye Dairesi"nde merkezileştirildi.

Maliye Bakanı konuşmasında Türkiye ekonomisinin genel bir değerlendirmesini yaptıktan sonra, dünyadaki ekonomik durum, geçmiş 1979 yılındaki gider uy-

(Devamı sa. 7 sü. 8'de)

Almanya Maliye Bakanı Matthofer:

Bir kaç hafta içinde Türkiye'ye yardım programı oluşturacağım

DIŞ HABERLER SERVİSİ

FEDERAL Almanya Maliye Bakanı Hans Matthofer, Türk ekonomisini istikrara kavuştu mak ve savunma gücünü artırmak için birkaç hafta içinde belirli bir yardım programı oluşturulacağını umduğunu söyledi.

Federal Almanya Maliye Bakanı Matthofer,

(Devamı sa. 7. sü 2'de)

Kontenjan Senatörü Baykara:

"Memurların işçilerin emeklilerin geçim şartları düzeltilmeli"

ANKARA (ÖZEL)

KONTENJAN Grubu Başkanı Zeyyat Baykara, ağır enflasyonun işçi, memur, emekli ve genellikle orta sınıfın ekonomik gücünü zayıflattığını belirterek, "Hükümetler memurların, işçilerin, emeklilerin geçim şartlarını düzeltmek için önlemler almak zorunda kalırlar" dedi.

Yankı'nın hükümetin devalüasyon kararı ve zamlar konusundaki sorularını cevaplayan Baykara, enflasyon döneminde bu durumdan yararla-

(Devamı sa. 7. sü 3'de)

Türkeş, işçi ve memurların gelirlerinin artırılmasına karşı çıktı

ANKARA (THA)

MHP Genel Başkanı Alpaslan Türkeş, işçi, memur ve dargelirlilerin gelirini artırmak için düşünülen sosyal önlemlere karşı çıkarak, "Üretim artmadıkça sosyal kesimlerin gelirlerini suni olarak artırmak enflasyonu körüklemektan ve daha büyük sosyal mağduriyetlere neden olmaktan başka sonuç doğurmaz" dedi.

Türkeş, milletçe bir tasarrufa girilmesi gerektiğini öne sürerek, "Çok üretim çok mal, çok mal da çok döviz getirir" şeklinde konuştu.

GAZETEMİZ TOPLATILDI

İSTANBUL (ÖZEL)

Gazetemiz İstanbul Basın Savcılığının isteği üzerine 26 Ocak 1980 tarihli İstanbul 7. Sulh Ceza Mahkemesi kararıyla toplatıldı.

Fikir Meydanı köşesinde H. Çiçek imzasıyla yazdığımızın 26 Ocak

(Devamı sa. 7. sü. 6'da)

HASTA OLMAK NE MÜMKÜN

Aspirin 100 lira oluyor!

ANKARA (THA)

TÜRK parasının devalüe edilmesinin ardından, hükümetin aldığı son zam kararlarına bağlı olarak ilaca da önümüzdeki günlerde büyük ölçüde zam geleceği bildirildi.

İlaç fiyatlarına gelecek zammın yüzde 45 ile yüzde 100 arasında değişeceği öğrenildi.

Yapılacak zamlar arasında en çarpıcı olanının aspirine yapılacak zam olduğu belirtiliyor.

Aspirinin önümüzdeki günlerde 100 lira olacağı ve ilaç fiyatlarına yapılacak zammın iki hafta içinde açıklanacağı bildirildi.

Patlamadan camlar kırılınca, alevler evlerin içini sardı

Bolu'da gaz tankeri kaza yaptı bir mahalle ateş aldı

- Refüje çarpan tankerden yayılan gazın parlaması sonucunda meydana gelen kazada bir kişi öldü, 22 kişi yaralandı

HABER MERKEZİ

İSTANBUL-Ankara Karayolunun Bolu kesiminde, yolun buzlu olması nedeniyle kayarak refüje çarpan sıvı gaz yüklü bir tankerin infilakı sonucu bir kişi öldü, 22 kişi ağır yaralandı.

Dün sabah 4.30 sıralarında meydana gelen kazada, vanası kırılan tankerden yayılan sıvı gaz ardarda iki patlama ile alev aldı. Alevler kırılan camlardan evlere girerek Yunus Emre Sokağındaki evlerin yanmasına neden oldu. Maddi zararın 130 milyon lira civarında olduğu belirtilen kazada 65 yaşındaki Huriye Özbilek yanarak öldü.

Tedavi altına alınan yaralıların isimleri ise şöyle, Metin Erdoğan, Fatma Erdoğan, Bünyamin Pasul, Burhan Yılmaz, Malik Abdi, Nurten

(Devamı sa. 7. sü. 6'da)

CHP Gençlik Kolları Genel Başkanı

Belovacıklı "Türkiye'de Terör" Seminerine MHP'nin çağırılmasını kınadı

- "İpekçi'nin katili MHP'nin militanıdır"

ANKARA (THA)

CHP Gençlik Kolları Genel Başkanı Hasan Belovacıklı, gazeteci yazar Abdi İpekçi'nin anısına düzenlenen "Türkiye'de Terör" konulu se-

(Devamı sa. 7. sü 4'de)

Casusluk olayı üzerine, Japon Savunma Bakanı Kubuta istifa etti

DIŞ HABERLER SERVİSİ

JAPONYA Savunma Bakanı Enji Kubuta, geçen ay içinde emekli bir generalin Sovyetler Birliği lehine casusluk yaptığının ortaya çıkması üzerine bu casusluk skandalında kendisinin de ihmali bulunduğunu belirterek görevinden istifa etti.

Daha önce da Kara Kuvvetleri Komutanı Şigeto Nagano casusluk olayında ihmali bulunduğunu belirterek görevinden kendi isteğiyle ayrılmıştı.

Ajanslar, Japonya hükümetinin, gelecek hafta içinde olaya resmen karıştığı için Sovyetler Birliğine bir protesto notası vermesinin beklendiğini haber veriyorlar.

(Devamı sa. 7. sü 5'de)

Adil Gülvahaboğlu'nun «SABAHATTİN EYÜBOĞLU» yazısı

SANAT SAYFAMIZDA

İstanbul'da üç kişi öldürüldü

- Adana'da sol görüşlü bir işçi öldürüldü.
- Van ve İstanbul'da iki polis memuru kurşunlandı.
- Ankara'da inzibat erini öldüren gencin suçunu itiraf ettiği açıklandı.

HABER MERKEZİ

GÜZELTEPE İlkokulu öğretmenlerinden Ahmet Kılıç, Eyüp'teki evinin önünde saat 16.30 sıralarında kimlikleri saptanamayan silahlı üç kişinin saldırısına uğrayarak çeşitli yerlerinden yaralandı ve olay yerinde hayatını yitirdi. Saldırganlar kaçtılar.

Maslak Hacıosman Bayırında yol kenarında ön-

(Devamı sa. 7. sü 5'de)

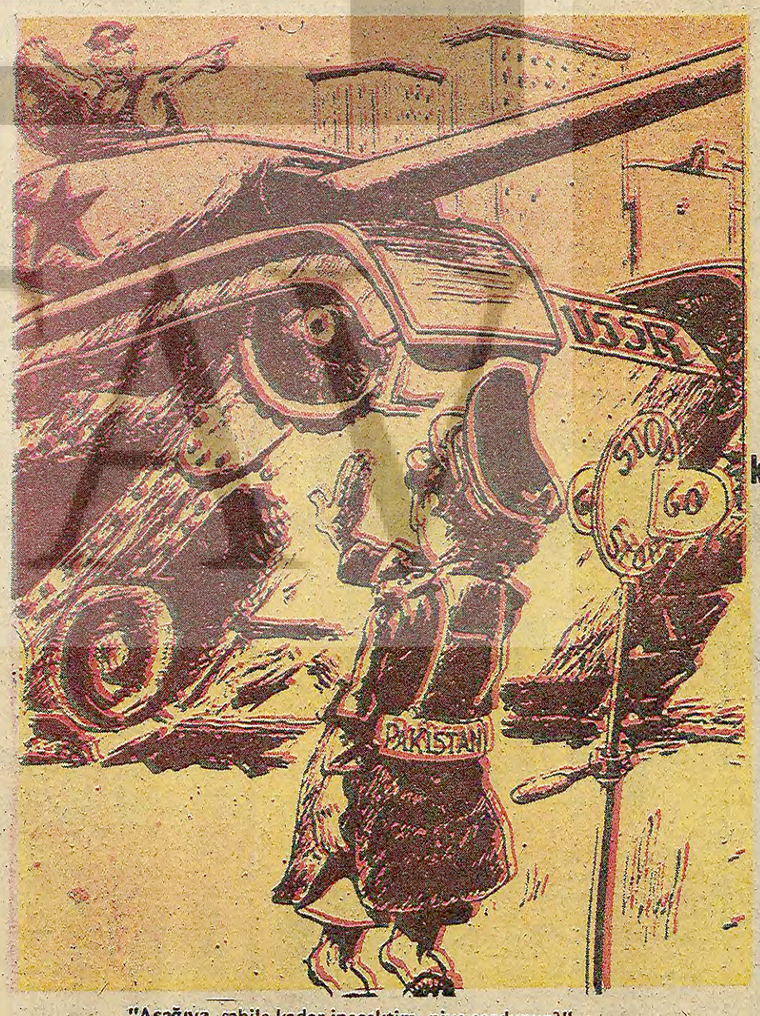

"Aşağıya, sahile kadar inecektim, niye sordunuz?"

İtalya'nın Afganistan Büyükelçisi: «Afgan halkı, tümüyle Sovyetlere karşıdır»

ROMA (AP)

KABİL'den geri çağrılan İtalya'nın Afganistan Büyükelçisi Franco Lo Prinzi, "Afgan direnişi cephesi muazzam, halk tümüyle Sovyetlere karşıdır" dedi.

İtalyan Büyükelçi, Roma'da yayınlanan bir raporda, Afganistan'ın bağımsızlığını Moskova'ya feda edenlerin ancak birkaç bin kişi olduklarını belirtti.

Prinzi, Sovyet işgalinin hükümet ve parti üyelerinin, ordunun ve genel olarak halkın muhalefetinin bir sonucu

(Devamı sa. 7 şü. 7'de)

TİKP Adalar İlçesi, Adalar halkının vapur zammına karşı mücadelesini desteklediğini açıkladı.

İSTANBUL (ÖZEL)

Adalar vapur ücretlerine yüzde beşyüze varan zam yapılması üzerine TİKP Adalar İlçe Örgütü yaptığı açıklamada zamlara karşı Adalar sakinlerinin haklı mücadelesini desteklediğini bil-

(Devamı sa. 7. sü 4'de)

TKP'nin Gıda-İş İzmir Şubesi Başkan adayı Aktaş DİSK yetkilisini tabancayla yaraladı

4. SAYFADA

içten geldiği gibi
NİMET ARZIK

Büyük ünlülerin yapıtları

Hiç kimseye sataşmaya niyetim yok. Ama, ülkemizde, büyük büyük büyük ünlüleri görünce, bilim ve kültür alanında, kadere tekmeler atasım geliyor.

Al sana kader! Al, al, al!...

Ününe şaştığım ünlülerden biri de Sayın Enver Ziya Karal. Özel yaşamında, mütevazi ve naziktir. Sanmam ki, etliye sütlüye karışsın...

E kardeşim, korsan miting yapacak değil ya, koskoca profesör!

Kendisinden, söz edesim yoktu. birdenbire edesim geldi: Kırk-otuz sahifelik bir yazısını gördüm.

Sultan palamuttan önce yazmış olduğu İnkilap Tarihini de okumuştum, zaten şaşa şaşa...

Tarih bir akıştır. Tarih bir görüştür. tarihin bir bilinci ve bir felsefesi vardır. Tarihçi, masal masal matitas anlatmadığı için, sosyoloji bilmelidir, ekonomi bilmelidir, psikoloji bilmelidir... Ağlamaklı bir epos yazmak tarihçilik değildir bence..

Ama insanlarda, değer yargısı mafiş ise, ağlamaklı epos tarih olur... Bizim zavallı çocuklara acıyorum...

Çocukları olanlar bilirler... Bir ayva boyundaki enik, harıl harıl ezberler:

"Fatihin sağ cenahında şu kadar asker vardı, sol cenahında şu kadar asker... Bilmem kaç tane top, macar dökümcüleri urban vs. tarafından dökülmüş ve bilmem nereye yerleştirilmiş.. Ve sayıyı şaşıran, kocca bir sıfır alırdı... "Bourrage de orâne" derler Fransızlar buna... beyin fesadı, mide fesadı gibi...

Veya, küçücük çocuğa gürletirler

—Sokullu ne demiş?...

—Sokullu demiş ki, "Paşa Paşa, bu öyle bir millettir ki, istese, gemilerini altından, yeklenlerini atlastan, iplerini ipekten yapar...

(Amma israf be!)

Sonradan çocuk büyür, bilgin geçinir ve böyle epos'lar (destanlar) yazar. Ben, sayın Enver Ziya Karal'ın İnkılap Tarihini, bu destanlara benzetiyorum.

—Sen kim oluyorsun?...

—Türk vatandaşı. Tamam mı? ve bu onur verici titri onunla paylaşıyorum... Paylaştığım sadece bu titr... çünkü, dünyanın hiç bir toprak parçasını oynatmayacak bir iki, yazı manzumesiyle, aklın almıyacağı bir üne kavuşmuştur, sayın Enver Ziya Karal...

Üstüme üstüme gelmeyin, ben yapıtlarından söz ediyorum, kişiliğinden değil...

O kavgasız kuşağa karşın, nice değerler yetişmiştir, çakı gibi... Geçen gün bir dergide, CHP-AP'nin bir süzgeçlemesini okudum, içim başka türlü ferahlıklarla doldu: Şükür Tanrım, böyle kafalar da yetişiyor bizde diye... Birşeyi öğrenmek isterim... Sayın Enver Ziya, yanılmıyorsam, Türk Tarih Kurumunun uzun ömürlü Başkanı. Şevket Aziz Kansu'dan sonra, oranın başına geçmiş...

Heryerde, büyük bir otorite olarak, secdeye vararak karşılanması için ne yapmış. Yapıtlarının tümünü sevgili okurlarım, gözden geçirmenizi istiyorum. Kaç tane görkemli yolculuklara gitmiş?... Nice yolluk almış?...

Üstüme üstüme gelmeyin... İsterseniz de gelin... umurumda değil!... Ben bu anıtsallaşmanın psikolojisini deşmek istiyorum...

Yineliyorum, son zamanlarda, bir yazısı elime geçmeseydi, zaten Enver Ziya Karal aklıma bile gelmeyecekti. Benim dünyamda yeri yok, nasıl ki benim o'nun dünyasında yerim olmadığı gibi!...

Türk Tarih Kurumuna gelince

Fransız Akademisi gibi bir yer... O kurumdan da, Enver Ziya Karal'ın başkanı olduğu için söz ediyorum... Öyle kurumlara dokunmak, yaramaz çocukların işidir, güçlü ve kavgasız kurumlardır bunlar...

Afet hanım da duayen (en yaşlı) üyesidir...

Bu kurumun da verdiği yapıtları görmek isterim...

Bir yapıt: Telefon rehberi...

Galiba, vergisiz ticaret yapıyor bu kurum...

Ne dereceye değin hakkı var bilemem...

Türk Tarih Kurumu, Atatürk'ün kurmuş olduğu bir kurum olduğu için, ben Türk vatandaşına, enine boyuna hesap vermeğe zorunludur.

Bir zamanlar, iyi anımsıyorsam, Cevdet Sunay, onların bir kongresine mi, bir açılış toplantısına mı, bir kapanış törenine mi gitmişti. Cumhurbaşkanıydı o zamanlar...

Donmuş ve ürkmüş üyelere şu komutları sıralamıştı, tamamen komut stilinde:

1) Kuruluş, amacına uygun eser vere ve faaliyetini artıra.

2) Belirli zamanlarda kongrelerini yapa.

3) İlmi niteliğini daha da yükselte.

4) Kongre bildirilerini ve sonuçlarını yayınlaya.

5) Türk ve Türkiye tarihiyle ilgili, bütün kuruluşlarla, sıkı işbirliğini yapa.

Zamanın Cumhurbaşkanının kürsüye çıkıp, bu konuşmayı yaptığı, maroken koltuklu büyük salon, donmuştu, paten kayabilirdiniz, insanların ifadelerinde...

Bir zamanlar, Bülent Ecevit.te: "Tarih Kurumu görevini yapmıyor" buyurmuştu...

Ama, böyle kuruluşlar, yanıtlamazlar... en büyük güçleri suskunluklarıdır. Birdenbire, Enver Ziya' dan, Tarih Kurumuna atladım...

—Ay Nimet Arzık, sen hiç mi uslanmayacaksın?... Böyle, görkemli kurumlarla neden iyi geçinmiyorsun... Neden kavgasız değilsin?.. Bilmez misin ki, kavgasız olan kazanır?...

—Neyi kazanır be?.. Üç sahife yazıya, tonlarca lira mı?... Yeni dünyalara uçuşmak mı, yoksa, et kafalarının yapay saygısı mı?..

Hadi be siz de!...

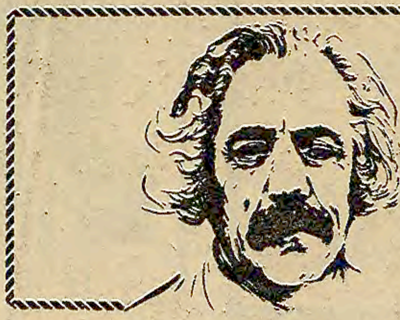

PAZARTESİ DENEMELERİ
İsmet Zeki EYUBOĞLU

Yüzle yöneticiyi biraraya getirmek, yöneticide yüz aramak olanağı da kalmamış artık

YÜZ

Bütün ölçüler, ilkeler, tartılar Demirel'in düşünce düzensizliğinde geçersizdir. Tek geçerli olan "dilin kemiği yoktur" deyimidir onca. Başarısının kaynağı da bu olsa gerek

İNSAN ne denli geniş yürekli, vurdumduymaz olursa olsun içinde yaşadığı toplumu sarsan olayların etkisinden kurtulamaz. Olaylar bir yerde kişiyi kendine çeker, etki alanı içine sokar. Böyle bir durumda karşılığı çok güç bir soruyla yüzyüze gelinir. O da kişinin bir yurttaş olarak ne yapması, ne gibi bir tutumu benimsemesi gerektiğidir. Politikayı sevmiyorum, onunla yakın ilişkisi olanlarla oturup tartışmaktan da tiksinti duyuyorum. Bu tiksintinin, tedirginliğin ne denli yerinde, gerekli olduğunu Demirel'in 28 Ocak 1980 günkü konuşmasını dinledikten sonra bir daha anladım.

Ulus yönetiminde görev aldığı günden beri bir söylediği ötekini tutmayan, kendi kendisiyle çelişmeyi eşi bulunmaz bir kural durumuna getiren, uzun uzun konuşmaları soluk tüketmekten, dinleyenleri yormaktan başka bir işe yaramayan Demirel için en tutarlı davranış tutarsızlıktır. Ulusların tarihinde böylesine tutarsızlıklarla, çelişkilerle başarıya ulaşan, düştüğü yerden kalkan, kendi çıkarını ulusunun çıkarı gibi gösterip dilediğini yapan bir kimse görülmemiştir. Bir yıl önce, kendi koltuğunda oturan bir yöneticiye yöneltiği suçlamaların çok daha ağırını yıkıcısını yaparken yüreğinde en küçük bir ürperti, yüzünde en küçük bir kımıltı sezmeyen, kendi ne yaparsa iyi, başkaları ne yaparlarsa kötü diyebilen bu tür bir politikacı yeryüzüne ne gelmiş ne de kolay kolay gelir. Bütün ölçüler, ilkeler, tartılar Demirel'in düşünce düzensizliğinde geçersizdir. Tek geçerli olan "dilin kemiği yoktur" deyimidir onca. Başarısının kaynağı da bu olsa gerek.

Geri kalmış, yeterince uyanmamış ülkelerde çelişki, tutarsızlık gibi kavramların önemi yoktur. Oralarda insanlar birbirlerini sorguya çekecek, yargılayacak olanaklardan yoksundur. Bu nedenle çelişki, tutarsızlık aydınlığa çıkmamıştır, açıklık kazanmamıştır. Bir toplum yalnız söyleneni dinlemeye, dinledikleri üzerinde düşünüp taşınmamaya alıştırılmışsa orada uygarlık ilkelerinin düşünce tutarlılığının anlamı yok demektir. Tutarlı olmak bir bilinç işidir, önce kendi özüne karşı sorumlu olmayı gerektirir. Tutarsız kimsenin sorumlu olma, kendi kendini yargılama bilinci doğmamıştır. Doğa yasaları karşısında sarsılmak, yetersiz kalmak, çelişkiye düşmek olağandır, doğayı yeterince tanımayışın sonucudur. Öğretim - eğitim düzeyiyle ilgili olan bu konularda insanı uzun boylu suçlamanın gereği yoktur. Ancak kişinin kendi kendisiyle çelişmesi, tutarsızlaşması yeterince gelişemediğini, olgunlaşamadığını gösterir.

Doğu toplumları, inançları gereği, başkalarından beklemeyi yaşam kuralı diye benimsemiş uyuşuk kalabalıklardır genellikle. Yöneticiler onları o durumda tutmak için ellerinden geleni yaparlar, çelişkili, tutarsız konuşmalarla onları uyutmayı çok iyi bilirler. Geri kalmışlığın başlıca nedeni de budur işte. Ne varsa başkasından bekleyeceksin, dinleyeceksin, düşünmeyeceksin, söylenene uyacaksın, bir "buyruk varlığı" olarak yaşamını sürdüreceksin.

Demirel'in başında bulunduğu yönetici kurulun onayıyla paramızın değerinin düşürülmesi, alışveriş olanaklarının azalması, geçimin bir yaşama savaşına dönüşmesi, kazanılanın gerekene yetmemesi, varlıklının daha varlıklı, çıkarcının daha çıkarcı, sömürücünün daha sömürücü olması Anadolu tarihinde benzeri görülmemiş bir olaydır. Kurtuluş Savaşında ordumuzla, süngümüzle, kağnımızla, yalınayak başaçık köylümüzle ülkemizden kovduklarımızı yardım, borç adları altında buyur etmeye, kovuldukları yere çağırmaya başarı, ulus sevgisi, ülkeyi geliştirme demek için bunları uygun görenlerden daha duyarsız olmak gerekir. Evet Kurtuluş Savaşında ulusun gücüyle kovulanlar şimdi paranın gücüyle elini kolunu sallayarak ülkemize gelme olanağı buluyor, bizi kendi canlarından çok sevdikleri için, yurdumuzu kalkındırma, geliştirme, mutlu kılma yarışına giriyorlar. Neden sevmesinler bizi, bunca toprakaltı gelir kaynaklarımız, yumuk gözlü alışverişçilerimiz, kuzu gibi halkımız, onlarla işbirliği yapıp bire yüzbin kazanma kolaylılığı bulan büyük iş ortaklıklarımız, çelişmeyi, tutarsızlığı erdem sayan yöneticilerimiz varken. Osmanlı İmparatorluğu döneminde tütün tekelini elinde bulunduran Fransa, madenleri sömüren İngiltere, eski uygarlık ürünlerini padişahın onayıyla alıp götüren büyükelçiler, demiryollarına elkoyan Batının büyük iş çevreleri, vurguncular alayı öyle yapmamışlar mı? Büyük savaşta yenik düşen Osmanlı Devletini bölüp yuttuktan sonra Saray yöresinde toplanan utanmaz işbirlikçileriyle Anadolu'yu bol sütlü, besili bir "manda" durumuna getirmek isteyen "mandacılar"ın istedikleri de bu değil miydi? "Yeryüzünde Tanrının gölgesi, bütün Müslümanların halifesi Padişahımız Efendimiz" de ülkenin çıkarlarını, kendi geleceğini düşünerek "mandacılar"a sığınmamış mı? "Yeryüzünde Tanrının gölgesi" ülkenin çıkarlarını Kurtuluş Savaşında değil de İngiliz amiraline sığınmakta bulursa, "odunu aday göstersem seçtiririm" diyen bir yöneticinin artçısı yurdun kalkınmasını yoksulu daha yoksul, varlıklıyı daha varlıklı, vurguncuyu daha vurguncu yapmaya elverişli bir düzende neden aramasın?

Neden alışamadık bu düzene bilemiyorum doğrusu. Bizi böylesine yürekten seven, kalkınmamızı, Viyana'dan Çin'e, Kırım'dan Yemen'e, Hindistan'dan Cebelitarık'a değin sınırlarımızın genişlemesini isteyen, özleyen sevgili yardımcılarımız, gülerek bir verip başımıza vurarak bin alan, bir bebek gibi boyuna iri memelerinden emmemizi dilediği için büyümemizden üzüntü duyan, bizi korumak tutkusuyla topraklarımızda görkemli üsler kuran dostlarımız varken "tedirginliğimizin gereği ne? İsteriz verirler, vermezlerse gene isteriz, istemekle yüz aşınmaz, elaçmakla el aşınmaz. Peki nedir aydınların, solcuların çırpınışları? Ne demiş atalarımız: İsteyenin bir yüzü kara, vermeyenin iki yüzü.

Yıllardır ülkemizde uygulanan yöntem budur, halkı aydınlatmak yerine oyalamak, kandırmak, duyguları, inançları sömürmek, iyiyi kendinin, kötüyü başkasının göstermek, kendinin doğru, başkasının eğri olduğunu ileri sürmek. Bu tutum bütün gelişme, ilerleme atılımlarını önlemek için, ulusların uyanmalarını engellemek için çıkarcı toplumların değişmez kuralıdır. İyilik yapar gibi görünüp, uzun yıllar geçtikten sonra anlaşılabilecek kötülüklerin en korkuncunu, en yıkıcısını yapmak. Az gelişmiş, üretim - tüketim koşullarını yeterince kavrayamamış, yeterince eğitilip yetiştirilememiş toplumlarda özel girişim (özel sektör, hür teşebbüs) olanakları çıkarcıların, belli çevrelerin ekmeğine yağ sürmekten başka bir işe yaramaz. Özellikle, gelenekleri başkalarına kapılanmaya uygun topluluklarda (ülkemizde olduğu gibi) özel girişimcilere geniş olanaklar tanımak, yönetim denetimini sınırlandırmak ulus yararına değildir. Ulusun büyük bir bölümü çağdaş üretim - tüketim bilgilerinden yoksun olduğundan belli ellerde toplanan gelirlerin dağılımında dengeli davranılıp davranılmadığını kestiremez. Özel girişim kazanç eylemidir, ulusun bütününü değil kendi çıkarını düşünür, nereden büyük gelir sağlanırsa oraya koşar. Bu da ileri sürüldüğü gibi ülke yararına değildir. Oysa devletin tutumu başkadır. Devlet ulusun bütününü düşünme gereğindedir, belli bir kesimini değil. Devlet bir yerde büyük verim olanağı bulunan üretim kurumları oluşturmaya başlarken giderle kazanç arasındaki dengeyi düşünür, ancak toplum çıkarını öne alır. Bu yüzden yurdun değişik bölgelerinde, gereçleri sağlama olanağı varsa, aşırı kazanç tutkusuna kapılmadan üretim kurumları kurar. Özel girişim ise, yapısı gereği, en az giderle en kolay, en bol kazanç ne yolla sağlanır onu düşünür, ülke çıkarı arkadan gelir. Bunu özel girişimcilerin Adana, İstanbul, İzmir, Bursa, Ankara gibi birkaç büyük ilde toplanmalarından, Anadolu'nun uzak bucaklarına gitmek isteyişlerinden anlamak kolaydır. Neden özel girişim yatırımları başta İstanbul olmak üzere büyük illerde toplanır? Neden özel girişimcilerin doğdukları bucaklarda, ilçelerde, illerde büyük konakları, görkemli yapıları yoktur da, Boğaz'da, mutlu yaşamaya uygun kıyılarda, yörelerde vardır? Neden özel girişimciler görkemli özel okulları Anadolu'nun yoksul, okulsuz, ışıksız yörelerinde değil de büyük gelir sağlayan varlıklı çevrelerde açarlar?

Kişi doğduğu yerde değil, doyduğu yerde yaşar diye bir halk sözümüz vardır. İşte özel girişimin uyguladığı ilke de budur. Oysa devlet böyle düşünemez. Devlet yönetimi altında bulunup da aç kaldığı yerde bile varlığını sürdürme, gücünü duyurma gereğindedir. Özel girişimin, az gelişmiş ülkelerde yararlı olamayışı bundandır, o doyduğu, daha doğrusu bir türlü doymak bilmediği yerleri sömürmeye bakar, ulus sevgisi, yurt sevgisi birer kavramdır onun gözünde, içi boş birer kavram. Özel girişim ulusunu, yurdunu kendisine çıkar sağlarsa, kazanç getirirse sever. Onun yabancı ülkelere yatırım yapması, şu "yabancı sermaye" denen nesneyle iş görmesi, anlaşması bundandır. Hangi özel girişim vardır yeryüzünde aşırı çıkar sağlamadan yabancı bir ülkeyi kalkındıracak dersiniz? "Yabancı sermaye" gelsin, ülke kalkınsın, bolluk olsun, ulusumuz mutluluğa kavuşsun diyenler "yabancı sermaye"nin onaltıncı yüzyıldan beri ülkemizde bağdaş kurup oturduğunu bilmiyorlar mı?

Yazımızın başlığını "yüz" koyarken kişinin yüzünden tanınan, tanınması gereken bir varlık olduğunu, için dışta, yüzde yansıdığını düşünmüştüm. Özellikle duygusal evren yüzde görülür, sezilir, içyüz dışa vurur, yüze çıkar. Aldanmışım, bizim yöneticilerimizde bu doğa olayı da geçersiz kalmış. Yüzle yöneticiyi biraraya getirme, yöneticide yüz aramak olanağı da kalmamış artık. İğneden ipliğe dışalımla, "yabancı sermaye" ile sağlamaya çalıştığımız gereksinme gereçlerimizin yanında çağımıza, ulusumuzun özüne yaraşır yüz bulursak almaktan, politika yüzsüzlerine vermekten kaçınmayalım. Neylersin kişide yüz akı kalmazsa, yüzünün suyu çekilirse, bütün işleri yüzüne gözüne bulaştırırsa, iyiyi kötü, kötüyü iyi gösterecek nitelikte yüzsüzleşirse ona söyleyecek söz yoktur, yüzü kıçı bir olmuş demektir.

HALKIN SESİ
GAZETEMİZİN SAHİBİ 45 MİLYON HALKTIR

KELKİT GÜMÜŞHANE

Milli Eğitim Bakanlığına açık mektup

TÜRKİYE ÖĞRETMENLERİ TERÖRİST VE BÖLÜCÜ OLAMAZ

Töb Der'i kapattınız, binlerce öğretmenin ekmeğini elinden aldınız. Böylece anarşiyi önlemiş mi oldunuz?

Geçim zorluklarının ve türlü baskıların altında ezilen biz öğretmenleri son yıllarda artan anarşi ve kargaşalık ortamı daha da huzursuz etmektedir. Bir ulus olarak bunun acı ve tedirginliğini duymakta ve bir an önce son bulmasını dilemekteyiz.

Sayın yetkililer, siz de bu terör ve kargaşalığa karşı olduğunuzu söylüyorsunuz. Elinizde geniş imkanlarınız var. Daha da önemlisi bu kargaşalık ve huzursuzluğun son bulmasını isteyen milyonlarca insan var. Bu güçler ve imkanlar seferber edildikten sonra, değil anarşi, çözülemeyecek hiç bir sorun kalmaz yurdumuzun önünde. Burada asıl mesele bu güç ve imkanları seferber edecek doğru bir anlayışa sahip olmaktır.

Anlaşıldığı kadarıyla sözler anarşinin boy hedefi olan öğretmenlerle uğraşarak, özgürlükleri kısıtlayarak anarşiyi önleyeceğinizi sanıyorsunuz. Yanlış bir yolda olduğunuzu bu memleketin esenliğine gönül vermiş öğretmenler olarak hatırlatmayı bir görev sayıyoruz.

Demokratik hak ve özgürlükleri kısıtlayarak, ağır geçim şartları altında ezilen öğretmenleri açığa alarak önlenebilir mi bu huzursuzluk? Yıllardır yol, su, elektrik vb. her türlü sosyal olanaktan yoksun olan, yurdun en ücra köşelerine görev için seve seve giden biz öğretmenler aynı zamanda demokrasi ve özgürlüklerin de yılmaz savunucusu olduk. Demokrasinin temel taşlarından biri de kitle örgütleridir. Töb-Der de öğretmenlerin yıllardır harcadığı çabaların ürünü olan bir kitle örgütüdür. Bugün yurdumuzdaki huzursuzluğun ve anarşinin kaynağını Töb-Der'de aramak her şeyden önce yüzbinlerce öğretmene yapılan bir hakaret demektir. Türkiye öğretmenleri terörist ve bölücü olamazlar. Töb-Der ve öğretmenler yurdumuzdaki anarşi ve kargaşalığın kaynağı değildirler. Bazı vatan hainlerinin Töb-Der içine sızması, Töb-Der yöneticilerinin anarşi konusunda berrak görüşlere sahip olmaması Töb-Der'i kapatmak için bir gerekçe sayılamaz. Bu tutumunuz olsa olsa barışı ve birliği hedef alan terör odaklarının işine yarar. Acaba:

İç savaş için "savaş komiteleri kurma" çağrısını biz öğretmenler mi yaptık? Türkiye'yi "emperyalizmin zayıf halkası' olarak biz mi ilan ettik?

Köşebaşlarına pusular kurarak bilim adamlarına saldıranlar bizler miyiz?

Mahalle ve sokakları parselleyerek "kurtarılmış bölge" ilan eden, halktan zorla haraç toplayanlar biz öğretmenler miyiz?

Tüm bu sorulara olumlu cevap vermek mümkün mü? Öyleyse niçin Töb-Der'i kapatarak onbinlerce öğretmeni örgütsüz bıraktınız? Niçin suçlu-suçsuz ayrımı yapmadan binlerce öğretmeni açığa aldınız? Sizin bu tutumunuz anarşi ve kargaşalıkla mücadele tutumuyla bağdaşmıyor.

Töb-Der'i kapattınız, binlerce öğretmenin ekmeğini elinden aldınız, böylece anarşiyi mi önlediniz? Aksine anarşi odaklarını sevindirdiniz. Onlar kargaşalık çıkarmak için bir bahanenin doğduğuna sevinmekte ve ellerini oğuşturmaktadırlar. Bugün yurdumuzu ikinci bir Afganistan haline getireceklerini pervasızca söyleyebilen vatan hainleri için bundan güzel "fırsat" mı olur?

Sayın yetkililer, önümüzde iki yol var: Ya barışın, birliğin ve özgürlüğün savunucusu olan geniş yığınların yanında olacağız, ya da barışın, birliğin ve özgürlüğün düşmanlarının işini kolaylaştıracağız. Yurdun bağımsızlığını ve birliğini savunan yüzbinlerce öğretmen sizden birinci tutumu beklemektedir. Bunun için Töb-Der ve tüm demokratik örgütler açılmalı, açığa alınan öğretmenler görevlerine dönmelidir.

Çetin Özdemir
Kelkit Lisesi Öğretmeni

Geçtiğimiz Hafta

Zam yağmuru sürüyor

Başbakan Demirel'in alay eder gibi tanımladığı "Faydaları yakında görülecek olan" zamlar, önceki haftanın sonundaki hızından hiç bir şey yitirmeksizin geçtiğimiz hafta boyunca da sürdü. Bunların arasında bazıları akıl almaz boyutlara vardı. Gübreye yapılan yüzde 500-800 oranındaki, kağıda yapılan yüzde 400 oranındaki zamlar bunlardan başlıcalarıydı. Bunlar dışında toplumun en çok kullandığı mal ve hizmetlerin hemen hepsi zamlardan nasibini aldı ve gecikenlerin en geç önümüzdeki hafta sıraya gireceklerinden kimse kuşku duymuyor. Dolmuş ve otobüsten vapur ve trene, PTT hizmetlerinden Tekel ürünlerine kadar uzanan zam furyası önümüzdeki hafta tek bir istisna bırakmaksızın bütün mal ve hizmetlere yayılacak. Zamların "faydalarını" yakında hep birlikte izleyeceğiz. Demirel'in bu konudaki beklentisini de herkes merakla izliyor. Ancak bu aşamada ve bundan sonra gerek bu zamlardan ve gerekse de alınan diğer önlemlerden yalnızca vurguncular ve büyük sermaye çevrelerinin yararlandığı konusunda kimsenin kuşkusu yok.

DOĞU PERİNÇEK YENİDEN TİKP GENEL BAŞKANI

Türkiye İşçi Köylü Partisi'nin Ankara'da üç gün süren Kongresinden sonra seçilen Merkez Komitesi, salı günü ilk toplantısını yaparak Doğu Perinçek'i oy birliğiyle iki yıl için yeniden Genel Başkanlığa seçti. Başkanlık Kuruluna ise, Gün Zileli, Oral Çalışlar, Hasan Yalçın, Mustafa Kemal Çamkıran, Mehmet Bedri Gültekin ve Hüseyin Karanlık seçildi. Böylece TİKP, birçok çevrede "ilginç" olarak nitelenen 1. Büyük Kongresini tamamlamış oldu. Aslında, toplumlarda doğal ve normal olanın "ilginç" sayıldığı durumlar, yanlışlıkların yaygın bir şekilde yer ettiğinin bir göstergesidir. TİKP Kongresi de kavgasız, gürültüsüz, muhaliflerin söz hakkına büyük saygı gösteren "normal" bir Kongreydi. Kongrenin ilginçliği, başka kongrelerle kıyaslanmasından geliyordu. Kongrede alınan kararlar olsun, birlik içinde başlayıp birlik içinde bitmesi olsun, her şey, TİKP'nin geleceğin ve halkın partisi olduğunu gösteriyordu.

İSLAM KONFERANSI

36 İslam ülkesinin katıldığı İslam Konferansı, Sovyetler Birliği'nin Afganistan'da giriştiği işgal harekatını görüşmek üzere geçtiğimiz hafta Pakistan'da toplandı. İslam Konferansı'nın "Ret Cephesi"nin muhalefetine rağmen çok kısa bir sürede toplanması ve Sovyetler Birliği'ni açıkça mahkum eden kararlar alması bütün dünyada ilgi ve memnuniyetle karşılandı. İslam ülkeleri, açıklanan kararda, süper devletlere karşı bloksuzluk politikalarını korumaya kararlı olduklarını belirttiler ve Sovyet işgalinin ülkelerin bağımsızlığının ve insan haklarının açık bir ihlali olduğunu ilan ettiler.

İslam dünyasında geçtiğimiz hafta ilgiyle izlenen bir başka gelişme de İran Devlet Başkanlığı seçimleri oldu. Seçimlerde Abdulhasan Beni Sadr halkın oylarının yüzde 75'inden fazlasını alarak Devlet Başkanı oldu. İran'ın yeni Devlet Başkanı Beni Sadr, "İran'a en yakın tehdidin Sovyetler Birliği'nden geldiğini" belirtiyor ve her iki süper devlete de karşı çıkıyor. Beni Sadr, ABD Büyükelçiliğindeki işgalci öğrencileri de onaylamıyor.

Aydınlık kartları isteme kuponu

Ressamın Adı	Tablonun Adı	Adet	Tutarı	Fiyatı
Aysu Koçak	Hasat			20 TL.
Ramis Aydın	Oduncular			50 TL.
Ramis Aydın	Kağnı			100 TL.
Ali Demir				100 TL.
Kasım Koçak	Madenciler			250 TL.
Kasım Koçak	Aydınlık			500 TL.
	TOPLAM			

İsim: ....

Adres: ....

Yukarıda cins ve miktarını belirttiğim kartlardan ödemeli olarak gönderiniz.

İsteme Adresi:
Molla Fenari Sok. 37/2
Cağaloğlu/İSTANBUL
Posta Çeki No:
BAYAŞ—AYDINLIK
11 83 46
Hesap No:
BAYAŞ BASIN YAYIN AŞ.
İş Bankası Türbe Şubesi
2149 İstanbul

Not: 100 lirayı aşmayan kart talepleri için posta pulu gönderiniz.

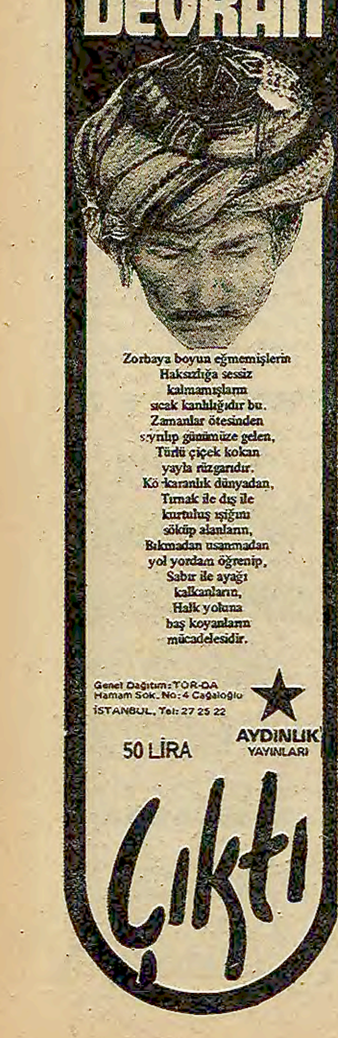

BULMACA

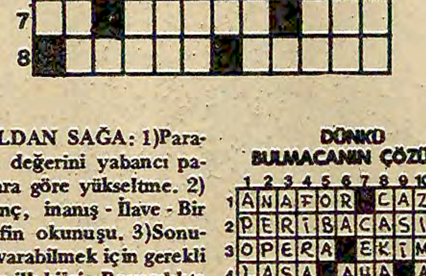

SOLDAN SAĞA: 1)Paranın değerini yabancı paralara göre yükseltme. 2) İnanç, inanış - İlave - Bir harfin okunuşu. 3)Sonuca varabilmek için gerekli olan ilk bilgi - Boyacılıkta kullanılan kurşun karbonatı. 4)Hazır - Aile ile ilgili. 5)Sebep - Tavır, davranış. 6)Anneye doğumda yardımcı olan kadın - Safha. 7)Kimyada Tellür'ün simgesi - Eskiden din bilginlerine denirdi - Tersi yanardağ akıntısı. 8)Gelecek - Bir kaldırma aygıtı.

YUKARIDAN AŞAĞI: 1)Söyleadi. 2)Tersi bir erkek adı - İskambilde birli. 3)Yıkık döküük yapı. 4)Bir çeşit şeker - Tümör. 5)Bir nota - İşveli, çalımlı. 6)Kumaş buruşukluklarını düzlemeye yarar - Genişlik. 7)Put. 8) Meleke - Tersi ateş yakmak için çakmak çakarak tutuşturulan madde. 9)Optik aygıtlarda görüntüyü göze ileten mercek dizgesi. 10)Çöl Arabı. 11)İlaç, çare - Bir renk. 12)Bir hayvan - Telefonda ilk ses.

DÜNKÜ BULMACANIN ÇÖZÜMÜ

	1	2	3	4	5	6	7	8	9	10	11	12
1	A	N	A	F	O	R	■	C	A	Z	İ	P
2	P	E	R	İ	B	A	C	A	S	I	■	■
3	O	P	E	R	A	■	E	K	İ	M	■	K
4	L	A	S	A	■	A	H	A	■	A	B	A
5	E	L	■	V	E	Y	A	■	İ	D	İ	L
6	T	■	B	U	S	E	L	İ	K	■	R	İ
7	■	B	E	N	■	V	E	L	A	Y	E	T
8	M	U	Ş	■	B	İ	T	E	V	İ	Y	E

İran'daki rehinelerin salıverileceği kanısı yaygınlaşıyor

- İran' ın Kürt bölgesindeki çatışmalarda çok sayıda kişinin öldüğü bildirildi
- İşgalci öğrenciler kendilerinin "desteklenmesi" için gösteri çağrısı yaptı

DIŞ HABERLER SERVİSİ

Tahran'daki ABD elçiliğinde neredeyse 100 gündür rehin tutulan Amerikalıların yakın bir zamanda serbest bırakılacağı haber veriliyor.

İşgalci öğrenciler, iki ülke arasındaki ilişkileri görüşmek için bir ABD heyetini İran'a davet ettiler. Heyetin kimlerden oluşacağı bilinmiyor.

Bildirildiğine göre, devrik Şahın yargılanması amacıyla kurulması öngörülen uluslararası bir kurulun ilgili temsilcilerinin İran'ın şikayet ve isteklerini dinlemek üzere Tahran'a gelmesiyle birlikte 50 rehine de serbest bırakılacak.

Federal Almanya'nın ABD büyükelçisi Rudiger Von Wechmar da, rehinelerin bir ya da iki ay içinde serbest bırakılacağını sandığını belirtti.

Bu arada, Amerikalıların rehin tutan öğrenciler, Ayetullah Homeyni'ye bir mektup yazarak, Şahın iade edilmemesi halinde rehinelerin serbest bırakılmasına karşı olduklarını açıkladılar.

Öte yandan görüş ayrılığı içinde oldukları bilinen Abdülhasan Beni Sadr'ın devlet başkanlığına seçilmesinden sonra, işgalci öğrencilerin bugün bir gösteri yapacağı bildirildi.

KÜRT BÖLGESİNDE ÇATIŞMA

İran'ın Kürt bölgelerinde yeni çatışmaların olduğu bildiriliyor.

Tahran radyosunda bir açıklama yapan İran Kordusunun bir yetkilisi, Sanandaj'daki olaylarda yenilgiye uğratılan "karşı-devrimcilerin" başka bölgelerde çatışmalar çıkardıklarını söyledi. Öte yandan, Kürdistan Demokratik Partisinin Homeyni'ye gönderdiği mesajda, olayların Devrim Muhafızlarının helikopterler, tanklar kullanarak köylere saldırması sonucunda çıktığı belirtildi.

Devrim Muhafızlarının saldırısının durdurulması istenen mesajda, aksi takdirde çatışmaların bütün bölgeye yayılacağı kaydedildi.

Öte yandan, İran yetkililerinin Sanandaj'ın Devrim Muhafızlarınca kontrol altına alındığı yolundaki açıklamalarına karşılık Kürt liderler, Sanandaj'ın yanısıra Kamaran'ın da Kürtlerin kontrolunda olduğunu öne sürdüler.

Son birkaç gün içindeki çatışmalarda onlarca kişinin öldüğü haber veriliyor.

HOMEYNİ'NİN SAĞLIK DURUMU

Halen hastanede gözetim altında bulundurulan Homeyni'nin sağlık durumunun iyi olduğu, ancak doktorlarının Homeyni'ye ülkenin yönetimiyle yakından ilgilenmemeyi ve dinlenmeyi tavsiye ettikleri bildirildi.

Bu arada birçok İranlının, Homeyni'ye bir kalp ameliyatı için gerekli takdirde kalplerini vermek istedikleri belirtildi. Ancak şimdilik böyle bir ameliyata gerek olmadığı açıklandı.

İşgalci öğrenciler rehinelerle. Beni Sadr, onu destekleyen halkın yüzde 75'i ve dünya kamuoyu işgalci öğrencilere karşı. Herkes rehinelerin bir an önce salverilmesini istiyor.

Vietnam'da yönetimde değişiklik var, Rusya konusunda değişiklik yok

General Giap ve 2 bakan görevinden alındı

- Bir Vietnamlı bilim adamı Fransa'ya iltica etti

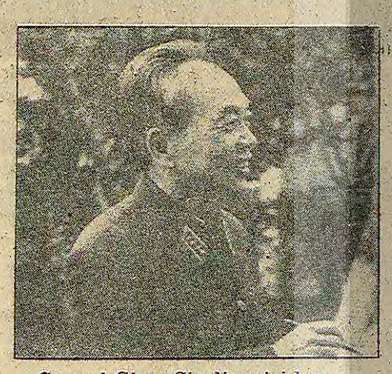

General Giap. Şimdi yerini başkası aldı.

DIŞ HABERLER SERVİSİ

Vietnam'da üç önemli bakanlıkta değişiklik yapıldığı açıklandı.

Savunma Bakanı olan 68 yaşındaki Vo Nguyen Giap'ın yerine 63 yaşındaki General Van Tien Dung, 70 yaşındaki Dışişleri Bakanı Nguyen Duy Trinh'in yerine 57 yaşındaki Thach ve 69 yaşındaki Ekonomi Bakanı Nghi'nin yerine 58 yaşındaki Lam getirildi.

1941 Eylül ayında Ho Chi Minh, halen başbakanlık görevini yürüten Fam Pan Dong ve General Giap "Vietminh" hareketini kurmuştu.

Batılı gözlemciler bakanlıklarda yapılan değişikliklerin Vietnam'ın tutumunda bir değişikliğin ifadesi olmadığını, Sovyetler Birliği ile olan "sıkı"ilişkilerin sürdürüleceğini belirtiyorlar.

BİR İLTİCA

Batı Avrupa'daki fabrikalarda inceleme yapmak üzere bir Vietnam teknik heyetinde görevli Hoan Huu Quynh, Fransa'ya iltica etti.

Saygun kentinde bir teknik okulun müdürü ve Vietnam Uluslararası Bilimsel İlişkiler Komitesi üyesi olan Quynh eğitimini Sovyetler Birliği'nde yapmıştı. Quynh, ülkesindeki baskılar karşısında Fransa'ya sığındığını söyledi.

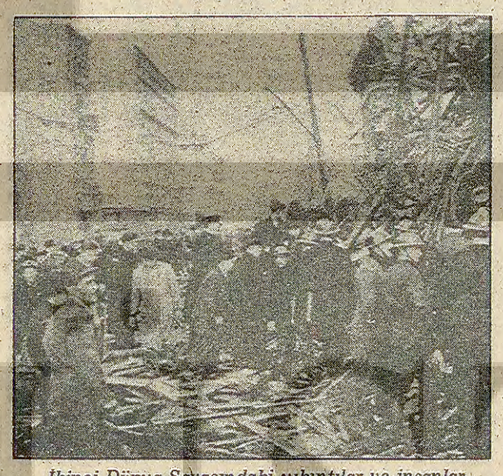

İkinci Dünya Savaşındaki yıkıntılar ve insanlar. Savaşı yaşayan bu insanlar, yeniden bir savaş patlak vereceğini doğruluyorlar.

İki Almandan biri, dünya savaşının muhtemel olduğunu söylüyor

- Fransızların yüzde 55'i ise savaşın kaçınılmaz olduğunu ifade ediyor

FRANKFURT BÜROSU

Federal Almanya'nın haftalık dergilerinden Der Spigel'in bir enstitü aracılığı ile yaptırdığı ankette her iki Batı Almandan birisi yeni bir dünya savaşının çıkacağına ihtimal veriyor. Ankete vatandaşların yüzde 10'u savaşın eninde sonunda mutlaka patlak vereceğini söylerken, yüzde 48'i savaşın çıkma ihtimalinin olduğunu belirtiyorlar.

Yapılan bir açıklamada Afganistan işgal edilmeden önce gerçekleştirilen bir ankette savaşın çıkmasına ihtimal verenlerin oranı yüzde 32 idi. Anketi yapan enstitü tarafından yapılan açıklamada 1950'den sonra defalarca yaptıkları ankette savaşın çıkmasının imkansız olduğunu söyleyen yüzde 80'li oranın, yüzde 40'ın altına düştüğü belirtildi.

FRANSA'DA

Öte yandan Fransa'da yapılan ve "Paris-Match" dergisinde yayınlanan bir ankete göre, Fransızların yüzde 34'ü, bugünkü uluslararası durumun 1939'dakindendaha ağır, yüzde 19'u ise vahim olarak niteledi

Görüşü alınanlardan yüzde 32'si, bir Üçüncü Dünya Savaşının 5 yıl içinde kaçınılmaz olduğunu, yüzde 23'ü ise daha geç olacağını söyledi.

Anket sorularına cevap verenlerin yüzde 55'i bir atom savaşının olmayacağını, yüzde 37'si ise bir atom savaşı olacağını ifade etti. Soruları cevaplayanların yüzde 65'i Fransa'nın savaşa girmeyeceğini, yüzde 29'u Fransa'nın savaş dışı kalamayacağını söyledi.

Ayrıca, bu ankete göre, Fransızların yüzde 65'i Moskova Olimpiyatlarının yapılmasından, yüzde 28'i ise yapılmamasından yana.

Kıbrıs Rum yönetimi Dışişleri Bakanı Rolandis:

Batı Akdeniz'deki sorunların çözümü için önce Kıbrıs sorunu çözülmeli

DIŞ HABERLER SERVİSİ

Kıbrıs Rum Yönetimi Dışişleri Bakanı Rolandis, Batı Akdeniz'deki sorunların çözümü için önce Kıbrıs sorununun çözümlenmesi gerektiğini belirtti.

Atina'da Yunanistan Dışişleri Bakanı Rallis'le yaptığı görüşmeden sonra Rolandis, yalnızlığa itilmiş bir Türkiye'nin Batıya yararlı olmayacağını öne sürerek şöyle dedi: Batı Akdeniz'deki sorunların çözümlenmesi halinde Türkiye daha yararlı olabilir. Bu sorunların çözümlenmesi için de önce Kıbrıs sorununun çözümlenmesi gerekir."

Toplumlararası görüşmelere de değinen Rolandis, "İyi hazırlık çalışmaları yapılmadan ve görüşmelerin iyi bir sonuca ulaşacağı konusunda ciddi ihtimaller bulunmadan görüşmelere girişmenin bir anlamı yoktur" dedi.

Atina'dan sonra Washington'a gidecek olan Rolandis, burada ABD yetkilileri ve Birleşmiş Milletler Genel Sekreteri Waldheim ile görüşecek.

TÜRK YÖNETİMİ GÖRÜŞMELERE YANAŞMIYOR

Öte yandan, Kıbrıs Rum yönetiminin Waldheim'in toplumlararası görüşmelerin başlatılması yolundaki önerisini desteklemesine karşın Türk yönetiminin görüşmelere yanaşmadığı belirtiliyor.

Türk yönetimi, görüşmelerde son Birleşmiş Milletler kararının temel alınmasına itiraz etmekte ve ancak Denktaş-Kipriyanu anlaşmasına dayanılmasını istemektedir. Son BM kararının 3. maddesi, Kıbrıs Rum yönetiminin tüm Kıbrıs üzerindeki egemenlik hakkını tanıyordu. Kıbrıs Türk yönetimi çevreleri BM'nin bu kararının, toplumlararası görüşmelerin başlamasının önündeki en büyük engel olduğunu öne sürüyorlar.

Brzezinski, Ziya Ül Hak'la görüştü

İSLAMABAD

Afganistan'ın işgaliyle ortaya çıkan durumu değerlendirmek ve ABD ile Pakistan arasındaki işbirliğini geliştirmek amacıyla ABD Ulusal Güvenlik Danışmanı Brzezinski ile Pakistan Devlet Başkanı Ziya Ül Hak arasındaki görüşmeler tamamlandı.

Görüşmelerden sonra yapılan açıklamada iki ülkenin bölgedeki Sovyet tehdidine karşı işbirliğini geliştirecekleri bildirildi.

Brezezinski'nin bugün Pakistan'daki Afganlı mültecilerin kampını ziyaret edeceği haber verildi.

Ku Klux Klan protesto edildi

GREENSBORA

ABD'de binlerce kişi Ku Klux Klan örgütünü protesto için yürüyüş yaptı. Greensboro'da yapılan gösteride yürüyüşçüler 3 ay kadar önce Ku Klux Klan tarafından katledilen 5 kişinin resimlerini ve "Ku Klux Klan'a ölüm" yazılı pankartlar taşıdılar.

Çavuşesku *Gromiko*

- Gromiko-Çavuşesku bildirisi çeşitli yorumlara yol açtı
- Romanya Komünist Partisinde 1948'den bu yana üye kartları ilk kez gözden geçiriliyor

Rusya Romanya'ya baskı yapıyor

DIŞ HABERLER SERVİSİ

Sovyetler Birliği Dışişleri Bakanı Andrei Gromiko'nun 3 günlük Romanya gezisi sonunda yayınlanan ortak bildiride, iki tarafın uluslararası durumun son zamanlarda gerginleşmesinden duydukları kaygı dile getirildi. Bildiride bu durumun, çözülmemiş sorunların birikmesinden ve emperyalist güçlerin başka hükümetlerin içişlerine karışmasından ileri geldiği belirtiliyor.

Gromiko ile Çavuşesku ayrıca, gerici emperyalist güçlerin, askeri bütçelerini artırmak ve devletlerin bağımsızlık ve egemenliğini çiğnemek amacıyla bütün bunlardan yararlandığını, bunun da savaş tehlikesini artırdığını ifade ediyorlar. Reuter Ajansı ve BBC Radyosunun Orta Avrupa muhabiri, bildiride kullanılan dilin Romanya'nın Afganistan konusundaki tutumunda bir gerileme olduğu şeklinde yorumlanabileceğini ileri sürüyor. BBC muhabiri, bildirinin Sovyetlerde yayınlanan metinde görüşmelerde Varşova Paktının ele alındığının belirtilmesine de dikkat çekerek, bunu Romanya üzerinde askeri bir baskı olarak nitelendiriyor.

Öte yandan gözlemciler, iki ülke arasında bu görüşmeler sırasında ortaya çıkan gerginliğe de dikkat çekiyorlar. Romen Basın-Yayın organlarının Gromiko-Çavuşesku arasındaki 3 görüşmenin ikisinden söz etmediği, perşembe günü Romanya Televizyonu Gromiko'nun gezisinden hiç bahsetmezken, ancak son radyo haberlerinin Sovyet Dışişleri Bakanının gelişini duyurduğu bildiriliyor.

Öte yandan AP Ajansının bildirdiğine göre, ortak bildirinin iki ülkede yayınlanış biçimi de farklı. Romanya Haber Ajansı Agerpress'deki metin, devletlerin egemenlik ve içişlerine karışmama ilkeleri dahil Birleşmiş Milletler ilkelerinin uyulmasına dayanan "yumuşama"dan söz ederken, Moskova'daki metinde "egemenlik ve içişlerine karışmama" ifadesi bulunmuyor.

Gözlemciler, Gromiko'nun ziyaretinin başlangıçta, yalnızca kısa bir görüşmeyi amaçladığının belirtilmesine rağmen, üç gün boyunca yüksek düzeyde toplantılar yapılmasını da, Rusların Romanya üzerinde yoğun bir baskı uyguladığı şeklinde yorumluyorlar.

Gromiko'nun gezisinden bir hafta önce de ABD Dışişleri Bakan Yardımcısı David Newsom Romanya'ya gelmiş ve ABD'nin Romanya'nın bağımsızlığını desteklediğini belirtmişti. Newsom'dan sonra Bükreş'e gelen Batı Alman muhalefet lideri Josef Strauss, Devlet Başkanı Çavuşesku ile çeşitli uluslararası sorunlar üzerinde üç saat görüşmüştü. Öte yandan, Romanya Rusya'nın Afganistan'a müdahalesini desteklememiş, tam tersine üstü kapalı bir şekilde de olsa eleştirmişti.

Bu arada Romanya Komünist Partisi, üye kartlarının 1948'den bu yana ilk kez gözden geçiriyor.

Afganistan'dan gelen tabutların arttığı söylenirken

Sovyetler'de muhalifler üzerindeki baskılar yoğunlaşıyor

- Suudi Arabistan Prensi, Sovyetleri yayılmacılıkla suçladı

DIŞ HABERLER SERVİSİ

Sovyet muhaliflerinden Aleksander Ginzburg'un eşi İrina GinzburgNew York'ta verdiği bir demeçte Sovyetler Birliği'nin vatandaşları üzerindeki zulmü artırdığını söylerken, Sovyet basını muhaliflere saldırmaya devam ediyor.

"Sovstskaya Rossiya" gazetesi, pazar günü 68 yaşındaki Sovyet muhalifi Lev Kopelev'e saldıran bir yazı yayınladı. Alman ve Amerikan edebiyatının uzmanı olan Kopelev, geçen hafta 16 aydınla birlikte fizikçi Andrei Sakharov'un sürgüne gönderilmesini protesto eden bir açıklama yapmıştı.

Öte yandan, Moskova'dan yeni ayrılmış olan İrina Ginsburg, son aylarda muhaliflere verilen cezalardan örnekler verdikten sonra, Afganistan'dan her gün daha fazla sayıda tabutun Sovyetler Birliği'ne geldiğini açıkladı.

ZAMBİYA'YA SİLAH

Güney Afrika'da yayınlanan "Johannesburg Star" gazetesinin bildirdiğine göre, Zambiya, Sovyetler Birliği'ne 16 adet Mig-21 ısmarladı. Gazete, Zambiya Hava Kuvvetlerine bağlı 200 kişinin 2 aydır Migler üzerinde eğitim gördüğünü, haber veriyor. Haberde ayrıca, Sovyetlerin satış koşullarının çok ağır olduğu, Zambiya'nın ücretin yüzde 20'sini hemen, geri kalanını da ticari faiz oranlarıyla 7 yıl içinde ödeyeceği belirtiliyor.

SUUDİ ARABİSTAN

Suudi Arabistan Başbakan Yardımcısı Prens Fahd İbni Abdül Aziz, İngiliz "Sunday Times" gazetesine verdiği demeçte, "Afganistan'da olanların, güçlünün zayıfı yutabileceğini gösteren çok kötü bir örnek olduğunu, 20. yüzyılda böyle bir seyin cezasız kalmasını hayal bile etmediğini" söyledi. Suudi Arabistan yöneticisi, Sovyetlerin Körfez, Güneydoğu Asya ve Afrika'da toprak peşinde koştuğunu, bunu elde etmesine fırsat tanınırsa, bu fırsattan yararlanacağını kaydetti. Prens Abdül Aziz, Körfez ülkelerinin saldırıya uğrarlarsa kendilerini savunacaklarını ve Avrupa ve ABD'deki dostlarının ihtiyaç halinde yardıma geleceklerinden emin olduğunu ifade etti. Suudi Arabistan Prensi bu arada, Sovyetlerin Körfez bölgesine saldıracağına dair kuşkuların ötesinde elde kanıt bulunmadığını da sözlerine ekledi.

Kreisky, Suudi Arabistan'da

RİYAD/BEYRUT (AJANSLAR)

Avusturya Başbakanı Bruno Kreisky, Hindistan'a yaptığı 5 günlük resmi geziyi tamamlayarak Suudi Arabistan'ın başkenti Riyad'a geçti. Kreisky, Riyad yöneticileri ile Avusturya-Suudi Arabistan arasındaki ilişkilerin yanı sıra, bölgedeki son gelişmeleri değerlendirecek.

Bu arada ABD'li temsilci Sol Linowitz, bölgedeki temaslarını tamamlayarak Riyad'dan ayrıldı ve Fas'a gitti.

Öte yandan İsrail desteğindeki sağcı milis ordusu Güney Lübnan sınırındaki Filistin ve Birleşmiş Milletler Barış Gücüne karşı saldırılarını sürdürürken, Tel Aviv'de patlayan bir bomba 6 kişinin yaralanmasına yol açtı.

Yugoslavya NATO ve Sovyetleri suçladı

BELGRAD (AP)

Yugoslavya Komünistler Birliği Merkez Komitesi üyelerinden Milos Miniç, mevcut uluslararası durumda gerginlik yarattıkları için NATO ve Sovyetler Birliğini suçladı. Yugoslav basınının aktardığı konuşmada, Miniç NATO'nun Avrupa'ya orta menzilli füze yerleştirmesini ve Afganistan'daki olayları gerginliğin nedeni olarak gösteriyor. Yugoslav yetkilinin, yabancı silahlı güçlerin Afganistan'dan bir an önce çekilmesinin barışın yararına olacağını söylediği kaydediliyor.

Frankfurter Rundschau

«İslamiyet belası»

☆☆☆

FRANKFURT BÜROSU

Federal Almanya'da yayınlanan Frankfurter Rundschau gazetesi İslamabad Konferansı ve Sovyetler Birliği'nde yaşayan halkları ele alan bir yorum yayınladı. Yorumda, İslam ülkelerinin, Moskova'nın dediği gibi ABD'nin oyununa gelmediği belirtiliyor ve Rusya'da yaşayan Müslüman halkların Kremlin'e karşı büyük bir mücadele birikimi taşıdığı kaydediliyor. Yorumu kısaltarak sunuyoruz.

☆☆☆

Sovyetler Birliği'nin Afganistan'a girmesi, kendisine 15 senedir sabırla yürüttükleri diplomatik çalışmaların kazandırdığından daha fazla sempati kaybettirdi. Bloksuzların Birleşmiş Milletler Genel Kurulunda indirdikleri sille bunun bir belirtisi idi. Şimdi de İslam Ülkeleri Dışişleri Bakanları Konferansı, Sovyetler Birliği'nin saldırısına karşı çıkıyor. Konferans şekilsel oylama yapmadan onaylama metodu ile işgali protesto etti ve Olimpiyatların boykotunu tavsiye etti... Sovyet propagandası İslamabad'ın sonuçlarının arkasında emperyalistlerin ve ABD'nin elinin olduğunu çoktan tespit etmişti. Ama bunda yanıldı. Mısır'ın İsrail'e yakınlaşmasının mahkum edilmesi bunun tersini gösteriyor. İslamabad'da, Sovyetler Birliği'nin cezalandırılmaksızın küçümseyemeyeceği yeni bir siyasi gücün sesi çıktı: Günümüzün sosyal-reformcu siyasi İslamıdır bu.

Moskova'daki merkezciler tam da bu güçten korkmayı öğrendiler. Sovyetler, Orta Asya'daki ve Kafkasya'daki Müslüman halklarının bilinçlenmelerine artan bir huzursuzlukla bakıyorlar. Özbek, Kazak, Azeri, Türkmen, Kırgız ve Tatarlar Sovyet Sosyalist Cumhuriyetler Birliği'nde sadece en fazla nüfus artışı ve onlarca senedir büyük iktisadi canlılık göstermekle kalmıyorlar. Milliyetçi açıdan da siyasileşiyorlar. Tayin edici iktisadi ve siyasi mevkilerde Rus hakimiyetine karşı huzursuzluk Türkistan ve Kafkasya'nın eski bir tecrübesi sonucudur.

Tüm adları geçen cumhuriyetlerde de şekilsel Rus Federal Sosyalist Cumhuriyetine tabi olan Tatar ve Başkir gibi, otonom cumhuriyetlerde Ruscayı ana dili gibi konuşan ve çevresine Taşkent ve Başkir gözünden çok, Moskova gözüyle bakan ve ikinci sekreter ve başbakan yardımcılarının sözleri geçerlidir. Türkçe dili konuşan ve Müslüman olan Sovyet vatandaşlarının yükselme şansları nispeten azdır. Şimdiye kadar ki milliyetler ve dinine göre ve suni bir şekilde milletlere ayırma, bir Türk-Sovyet özel bilinci oluşmasını önledi. Ama artık mücadeleci siyasi İslam dalgası sınırları aşar görünüyor; Tahran ve Ankara'daki radyo yayınlarından taşınıyor ve Türk halklarının milliyetçiliği kımıldıyor artık. Ayrıca gerçekçi olmayan duygular da buna ekleniyor. Sovyetler Birliği'nin Rus kesimlerinde 400 yıllık İslam hakimiyeti ('Tatarların Boyunduruğu') daha canlı olarak hatırlardadır. Bu hakimiyet ... Korkunç İvan'ın 1552'de Kazan'ı fethi ile sarsılmıştı. Bunu da Karadeniz ve İç Asya'nın yüksek dağlarına ulaşmak için 'Türklere' karşı yürütülen çeyrek yüzyıllık savaş takip etti.

Sovyet hakimiyetinden 60 sene sonra da 10 delikanlıdan 9'unun İslam adetine göre sünnet edilmesi, büyük şehirlerde milli yerleşim kesimleri oluşması gibi durumların uzaktaki Güney Afrika ırkçılığını hatırlatması, milletlerin birlik için karıştırılması bir raslantı değildir.

Siyasileşen İslamiyet şu anda uzun süredir yokluğu hissedilen kimliğini bulmayı vadediyor ve bu Moskova için sorun oluyor. Afganistan işgali diğerlerinin yanında tam da bunu önleyecekti ve aynı zamanda çevrenin sarılması korkusunu ortadan kaldıracaktı. Ama bu Sovyetler Birliği ile Müslüman ülkeler arasına bir ayrılık soktu. Kremlin planları bunu mutlaka önceden göremediler.

5 kıtadan KISA HABERLER

Heng Samrin Rusya'da

Vietnam'ın Kamboçya'yı işgalinden sonra işbaşına getirilen Heng Samrin, beraberinde bir heyetle birlikte Gürcistan Eyaletinin Başkenti Tiflis'e gitti.

Sovyet Komünist Partisinin daveti üzerine Rusya'ya gelen Samrin, Kamboçya'nın durumu hakkında Sovyet yöneticilerine bilgi verecek.

Bağlantısızlar Afganistan sorununu görüşecek

Guyana Başbakanı Forbes Burnham, 95 Bağlantısız ülke temsilcisinin önümüzdeki hafta Afganistan sorununu görüşmek üzere New York'ta toplanacağını açıkladı.

Burnham, Bağlantısızların, egemen devlet olarak, Afganistan'ın işgali gibi olaylarda, istedikleri görüşü destekleyebileceklerini bildirdi

Bağlantısızlardan Guyana Sovyet işgalini kınamış, Küba ve Grenada desteklemişti.

Güvenlik Konseyi İngiltere'nin dikkatini çekti

Bir süredir Rodezya sorununu görüşen Birleşmiş Milletler güvenlik konseyi, İngiltere'nin, Rodezya'nın bağımsızlığıyla ilgili Londra Anlaşmasının hükümlerine tam olarak uyulmasını istedi. Karar sıfıra karşı 14 oyla alındı. İngiltere oy kullanmadı.

Güvenlik konseyi, İngiltere'nin Rodezya'ya atadığı vali Soames'ın Londra Anlaşmasının hükümlerini çiğnediğini öne süren Afrika ülkelerinin çağısı üzerine toplanmıştı.

Gıda-İş İzmir Şubesine TKP çıkarması

Kongrede kaybedeceklerini anlayınca saldırıya geçtiler

TKP listesinin başkan adayı, DİSK örgütlenme yetkilisini silahla yaraladı

- Eski İzmir Şube Başkanı TKP yanlısı Bekir Eken işçilerden dayak yedi
- Olaylar, TKP'lilerin bir grubu salona sokmak istememesi üzerine başladı.

İZMİR (ÖZEL)

DİSK'e bağlı Gıda-İş Sendikası İzmir Şubesi olağanüstü Genel Kurulunda TKP yanlılarının liste başı olan İsmet Ateş, DİSK örgütlenme dairesinden bir yetkiliyi tabanca ile ateş ederek ağır yaraladı. Gıda-İş İzmir Şubesini ele geçirmek isteyen TKP'lilerle CHP ve Dev-Yol taraftarları arasında çıkan kavga yüzünden oy kullanan delegeler dağıldılar ve kongre yarıda kaldı.

TKP yanlılarının Gıda-İş Sendikasına sızmak için uzun zamandır hazırlık çalışmaları yaptığı ve İzmir Şubesini "ne pahasına olursa olsun" ele geçirmeye çalıştıkları bilinmekteydi. Dün sabah toplanan Genel Kurulda baştanberi saldırı için fırsat kolladıkları ve Dev-Yolcu olduğu bildirilen bir grubun salona girmesini önlemek için saldırıya geçtikleri bildiriliyor.

Kongrede Divan Başkanlığına Gültepe Belediye Başkanı Aydın Ertem getirildi. Bunun üzerine kaybedeceğini anlayan TKP yanlıları içeri girmek isteyen bir gruba salonun önünde saldırdılar. Bu saldırıda başı çeken TKP yanlılarının başkan adayı İsmet Ateş DİSK örgütlenme dairesinden bir yetkiliyi silahla ağır yaraladı. Olaya müdahale eden güvenlik kuvvetleri, salonun önündekileri dağıttılar. Yaralı, Tepecik SSK Hastanesine kaldırıldı.

Bir süre sonra devam kongrede üç listenin ortaya çıktığı görüldü. CHP'lilerin başkan adayı Yüksel Kızılateş, Dev Yol grubunun desteklediği aday Süha Çakmaklı ve TKP yanlılarının adayı İsmet Ateş için oy kullanmaya başlandığı sırada içerde kalan TKP yanlılarının tekrar saldırıya geçtiği görüldü. Bu arada eski Gıda-İş İzmir Şube Başkanı ve TKP yanlısı Bekir Eken, işçilerden dayak yedi. Çıkan kavgaya güvenlik kuvvetlerinin müdahale etmesi üzerine delegelerin oy kullanması yarıda kaldı.

Kongrede kavgadan önce alınan kararlar arasında, Tariş'teki direnişin desteklendiği, DİSK'in "genel grev" çağrısının onaylandığı bildirildi.

FABRİKAYA MİNİBÜSLERLE SILAHLI ADAM GELİYOR

Nurettin Manyas Lastik Fabrikasında MHP'li komandolar işçilere saldırıyor

- Komandolar, "Bizi parti gönderdi, burayı komünistlerden temizleyeceğiz. MİSK'e geçerseniz kurtulursunuz" diyor

ANKARA (ÖZEL)

Ankara Büyük Sanayide bulunan Nurettin Manyas Fabrikasında çalışan işçiler günlerdir, fabrikadaki MHP'li komandoların baskısı yüzünden işlerine gidemiyorlar

İşveren tarafından fabrikaya yerleştirilen çok sayıda MHP'li komando fabrikada çalışan 50 işçi üzerinde çeşitli baskılar uygulayarak sendika seçme özgürlüğünü engellemeye ve işçileri MİSK'e sokmaya çalışıyorlar.

Gazetemize gelen işçiler fabrikadaki durumu şöyle anlattılar:

İşveren bize 4 aydır maaşımızı öderken birer borç senedi imzalatıyor. Amacı bizim sendika seçme özgürlüğümüzü baskı altına alarak MİSK'e geçmemizi sağlamak. Şu anda fabrikamızda Kauçuk-İş Sendikası yetkilidir. İşveren bizim MİSK'e geçmek istemediğimizi görüyor ve istediğimiz sendikaya üye olmamızı engellemek istiyor. Bu isteğine uymadığımız takdirde imzaladığı borç senetleri yoluyla ödediği eski ücretleri de geri almakla tehdit ediyor.

"Bir süredir fabrikaya komandolar getiriliyor. Bunlar gece vardiyalarında arkadaşlarımıza saldırıyorlar. Geçenlerde bir hanım arkadaşımıza saldırdılar. İşverene şikayet ettik, güldü. 'Olabilir, normal karşılamak lazım' dedi. Saldırılar üzerine karakola başvurduk, pek bir şey yapmadılar.

"Fabrikaya her gün minibüslerle ve silahlı olarak geliyorlar. Bize her yerde 'Biz buraya fabrikadaki komünistleri atmak için geldik. Parti gönderdi. MİSK'e geçerseniz kurtulursunuz, biz de gideriz' diyorlar.

"Bütün bu baskılar karşısında fabrikaya gidemez olduk. Kış ortasında çoluk çocuk, odunsuz, kömürsüz kaldık.

"Komandoların baskıları artarken işveren 20 arkadaşımızı işten attı. Bütün bu durumları her yere bildirdik. Valiliğe, Emniyete, Savcılığa ve Çalışma Bakanlığına başvurduk. Ama hiç bir yerden bir ses çıkmadı.

"Bunların sayısı fabrikadaki işçilerden fazla, 50-100 kişi olarak geliyorlar ve bizim çalışmamıza da imkan bırakmıyorlar.

"Yetkililerden sorunlarımıza çözüm bulunmasını istiyoruz. Bunların büyük kısmı zaten mahallelerdeki saldırı ve anarşi olaylarına karışmış sabıkalı kişiler. Bunları yakalamalı ve sorguya çekmeli."

Toplusözleşmelerdeki gecikmeler yüzünden

MESS, işçilere destek ödeme yapacak

- MESS, işçi kuruluşlarına sözleşmelerin süratle bitirilmesi için çağrıda bulundu

İstanbul, (AA)

Önceki gün toplanan MESS Yönetim Kurulu kararlarını bir açıklama yoluyla duyuran MESS Başkanı Şükrü Er, MESS üyelerinin işçilere destek ödemede bulunması için tavsiye kararı aldıklarını söyledi. 5 aydan beri sürdürülmekte olan görüşmelerin imza safhasından uzak olduğunu kaydeden Er, işçilerin olumsuz ekonomik koşullardan daha fazla etkilenmemesi için toplusözleşmeler imzalanıncaya kadar destek ödemesi yapmaları için üyelerine tavsiyede bulunmayı kararlaştırdıklarını açıkladı.

Şükrü Er'in açıklamasına göre birinci grupla dördüncü grup arasında yer alan işyerlerinde, ilerde tahakkuk edecek ücretlerinden düşülmek üzere 4 bin, dördüncü gruptan sonraki işyerinde de 8 bin liraya kadar destek ödeme yapılacak. Bu ödemeler şubat ve mart aylarında üç taksitte verilecek.

Şükrü Er açıklamasında, taraf işçi kuruluşlarına da çağrıda bulunarak, yürütülen görüşmelerin süratle ve gerçekçi sonuçlara ulaştırılması için çaba göstermelerini istedi. Er, "bazı sendikaların ideolojik ve normal sendikal amaçlar dışında bazı talep ve gerekçelerle sözleşme imzalayacak durumdan şimdilik uzak bulunduklarını da üzülerek müşahade ettiklerini" söyledi.

Türk-İş Genel Eğitim Sekreteri Kaya Özdemir:

DİSK'in genel grev kararını kesinlikle desteklemeyeceğiz

Ankara, (AA)

Türk-İş Genel Eğitim Sekreteri Kaya Özdemir, DİSK'in aldığı "genel grev ve kitle eylemleri" kararını kesinlikle desteklemeyeceklerini açıkladı. Genel Sekreter Sadık Şide de, konunun bugün yapılacak olan İcra Kurulu toplantısında değerlendirileceğini söyledi.

Kaya Özdemir, yaptığı açıklamada, DİSK'in eylemlerinin amacının belli olmadığını belirterek, bu kararın hangi temelde alındığını bilmediklerini, konuyu İcra Kurulunda değerlendireceklerini söyledi.

Sadık Şide de konunun İcra Kurulunda görüşüldükten sonra kamuoyuna sunulacağını belirtti.

Karayollarındaki kıyım ve sürgünler tepki yarattı

ANKARA (ÖZEL)

Karayollarında 300 işçinin işten çıkartılması ve 32 işçi ve memurun sürülmesi tepkilere yol açtı. Yemeklerin ücretinin artırılması ve sürgünleri kınamak için işçi ve memurların geçen hafta başından beri yemeğe çıkmadıkları bildirildi.

Bu arada Karayolları Genel Müdürlüğünde sırada 53 kişilik sürgün listesi olduğu öğrenildi.

Greve gitmek için bir süre önce başvuruda bulunan Yol-İş'in de işlemler tamamlanana kadar kar temizleme işlerini durduracağı açıklandı.

Öte yandan TMMOB Başkanı Teoman Öztürk ise yaptığı açıklamada, çeşitli işyerlerinde TMMOB temsilcilerinin, mühendis, mimar ve teknik elemanların sürüldüğünü söyledi. Öztürk işyerlerine faşist militanlar doldurulduğunu iddia etti.

Atılan 90 işçinin geri alınmasını istiyorlar

5500 işçinin direnişte olduğu Mensucat Santral Fabrikasında işçiler, geçen hafta içinde işten atılan 90 arkadaşlarının yeniden işe alınmasını aksi halde direnişlerini sürdüreceklerini söylüyorlar.

5500 Mensucat Santral işçisi direnişte

- 90 işçi geçen hafta diğer işçileri direnişe teşvik ettikleri iddiasıyla işten atılmışlardı
- Önce iplikhanede başlayan direniş, daha sonra fabrikanın diğer bölümlerine yayıldı

İSTANBUL (ÖZEL)

İstanbul'da Mensucat Santral Fabrikasının 3 işyerinde çalışan 5 bin 500 işçinin, işten atılan 90 arkadaşlarının yeniden işe alınması için başlattıkları direniş devam ediyor.

İşçileri direnişe kışkırttıkları gerekçesiyle geçen hafta çarşamba günü 90 işçinin işten çıkartıldığı Mensucat Santral Fabrikasında önce İplikhane bölümünde başlayan direniş daha sonra fabrikanın diğer kısımlarına da yayıldı. Bu arada cuma gecesi saat 23.00 sıralarında Topkapı'daki Mensucat Santral Fabrikasına yaylım ateşi açan bir gruba jandarma karşılık verince bir kişi yaralandı. Bu arada işçileri cumartesi günü direnişe geçen Merkez fabrikadaki Teksif Sendikası temsilcileri ise polis tarafından karakola götürülerek ifadeleri alındı.

İşçilerin direnişte olduğu Mensucat Santral Fabrikası çevresinde askerler de sıkı güvenlik önlemleri aldılar.

Mensucat Santral Fabrikasından bir süre önce aralarında bir temsilcinin de bulunduğu 3 işçi işten atılmıştı. İşçiler buna tepki gösterince işveren geçtiğimiz çarşamba günü 90 işçiyi daha işten attı. İşveren işten atmalara gerekçe olarak da bu 90 işçinin fabrikadaki diğer işçileri direnişe kışkırttığını iddia etti. Oysa fabrikada yakın zamanlarda herhangi bir direniş olmamıştı. Direnişteki işçiler, atılan arkadaşlarının fabrikada mücadeleci işçiler olarak tanındıklarını ve sendikaya karşı muhalefet ettiklerini belirtiyorlar.

Hatırlanacağı gibi Mensucat Santral işçileri geçen yıl ağustos ayında çeşitli taleplerinin kabul edilmesi için direniş yapmışlardı. Fakat direnişten sonra da fabrikada huzursuzluklar sürmüş bu arada da Teksif'in imzaladığı sözleşmeye tepki göstermeleri nedeniyle, fabrikanın bağlı olduğu Teksif Yedikule Şube Yönetimi Genel Merkez tarafından feshedilmişti.

Direnişteki 5 bin 500 Mensucat Santral işçisi atılan arkadaşlarının yeniden işe alınmasına kadar direnişlerini sürdüreceklerini belirtiyorlar.

Suçu sendikal faaliyet yürütmek!

Gaziantep Teksif Şubesi muhalefet adayı İsmet Ateş işinden atıldı

GAZİANTEP (ÖZEL)

TEKSİF Sendikası Gaziantep Şubesi muhalefet adayı İsmet Ateş çalıştığı Dokumacılar İplik Fabrikası işyerinden atıldı.

Yaklaşık ikiyüz işçinin çalıştığı fabrikada 5,5 yıldan beri vardiya çavuşluğu yapan İsmet Ateş önce bu görevinden alınarak bir alt göreve verildi. İşveren bununla da yetinmeyerek Ateş'in vardiyasını değiştirdi. Daha sonra da İsmet Ateş'in işine son verilerek, 5,5 yıllık kıdem tazminatı yerine bir yıllık kıdem tazminatı verildi. 4 yıl 2 aylık kıdem tazminatına ise, çizik çekildi.

İşyeri Müdürü Mustafa Öğücü'nün, İsmet Ateş'in kıdem tazminatı istemini, "Git bildiğin yere başvur ben vermiyorum" şeklinde cevapladığı kaydedildi.

Görüştüğümüz İsmet Ateş, 1317 sayılı Sendikalar Kanununun 19/2 maddesini hatırlatarak, durumu mahkemeye intikal ettireceğini açıkladı. Ateş, "Bundan böyle işverenin ve sendikanın bana ortaklaşa yapmış olduğu bu oyunlara karşı haklarımı almıcaya kadar mücadele edeceğim. Sendikal faaliyetlerimi de hızlandıracağım. TEKSİF Genel Merkezi seçimleri iptal ettiğini belirtmişti. Henüz bu konuda bir haber alamadım. Buradaki oynanan oyunları bundan böyle sözlü olarak Genel Merkeze götüreceğim" dedi.

Sağlık Bakanı Münif İslamoğlu, İzmir Devlet Hastanesini şöyle tanımladı

'Buranın durumu utanç vericidir, Van'da dahi bu hastanedeki perişanlığı göremezsiniz'

- Tam Gün Yasasını eleştiren bakan, Türkiye'nin 60 bin hekime ihtiyacı olduğunu, fakat hali hazırda 15 bin hekimin çalıştığını söyledi

İZMİR (ÖZEL)

Önceki gün İzmir'e gelen Sağlık Bakanı Münif İslamoğlu, İzmir Devlet Hastanesini, utanç verici olarak niteledi. İslamoğlu, "Burası hastane değil engizisyon" diyerek, Van'da dahi bu perişanlığın görülemeyeceğini söyledi.

Sağlık Bakanı dehlizlerdeki poliklinikleri gezerken, izdiham halinde muayene olmayı bekleyen hastalardan biri, 'Halimizi görün de utanın' diye bağırmaya başlayınca, hastane personeli adamı susturmaya çalıştı. Bu arada gazetecilerden biri 'Bakanım, biraz durun da vatandaşla birlikte resminizi alalım' deyince, İslamoğlu "Vatandaşın yüzüne bakacak halimiz mi kaldı, burayı görünce" diye cevap verdi.

Daha sonra gazetecilere bir açıklama yapan Bakan, şunları söyledi: "Bu hastahaneyi gezerken ıztırap duydum. Özellikle polikliniklerin durumu utanç verici. Bu şartlarda hasta muayene edilemez. Böyle bir sağlık müessesesi 1980 yılında olamaz."

İzmir'deki bu durumun sadece, hastahanenin perişanlığından olmadığını söyleyen İslamoğlu, Tam Gün Yasasının da bunlara neden olduğunu belirterek, "Bu sayıda doktorla iş görülür mü?" dedi.

Türkiye'nin 60 bin hekime ihtiyacı olduğunu, halihazırda 15 bin hekimin çalıştığını söyleyen Bakan, bu noktada Tam Gün Yasasını eleştirdi. Gazetecilerin "Sağlık hizmetlerine zam gelecek mi?" sorusuna, İslamoğlu, "Bizim bu konuda şiarımız 'bedava ilaç, bedava muayene'dir" diye cevap verdi.

"Bu şartlarda hasta muayene edilemez" diyen Bakan, 1980 yılında böyle bu sağlık müessesi olamayacağını söyledi.

Bakan hastanedeki personelle sohbetinde aksaklığın Tam Gün Yasasından doğduğunu savundu.

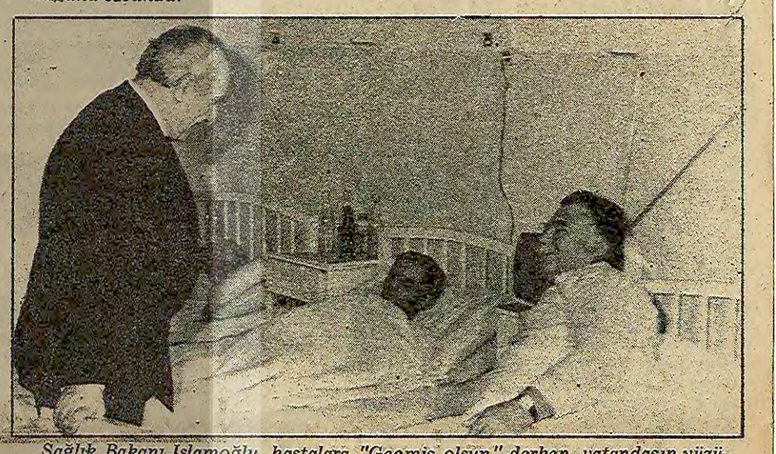

Sağlık Bakanı İslamoğlu, hastalara "Geçmiş olsun" derken, vatandaşın yüzüne bakacak halleri kalmadığını söylüyordu.

ROMAN

AYŞE KİLİMCİ

dünyaya merhaba

13

Bebek odasında ilk gece

Bebek odasındaki ilk gecemde öyle çok arkadaş tanıdım, öyle değişik öyküler dinledim ki, bir gecede büyüdüm, yaşlandım...

Bizi doyurmuşlar, beşiklerimize yatırmışlardı. Bakıcımız bir köşede örgüsüne dalmıştı. Yumuşak, loş ışıkta hepimizi bir hüzün kaplamıştı. Anılarımız zihnimizde açılıyor, dertleşme özlemi içimizi yakıyordu. Öylesine küçücüktük ki, buncacık yüreklerimiz yığınla acıyı yüklenmekten zorlanıyor, kanıyordu. Kanayan yürek, başka yüreklerin acılarını, özlemlerini öğrenince rahatlar, daha iyi direnir diye ortak bir karara vardık, odadaki arkadaşlarla... Bu kararı sessizce aldık, sonra yine sessizce konuşmaya başladık. Mırıltıyla, yüz hareketleri ve kımıltılarımızla, gönül diliyle yani, birimizin dediğini diğerimiz anlıyorduk. Bir büyüğe soracak olsanız, ortalıkta sessizlikten başka ses duyamadığını söylerdi size.

Büyükler sessizliği dinlemesini bilselerdi, ne iyi olacaktı, ne çok şey öğreneceklerdi...

. . . . . .

Yanımdaki beşikten ince bir ses geldi, irkildim. Tatlı tatlı anlatmaya koyuldu yanımdaki:

— Hoşgeldin, nasılsın? Benimle arkadaş olur musun? Adın ne senin? Burada yaşaması zordur ama alışırsın. Bebek olamasan da, zorluklarla başetmeye alışırsın. Büyüklerin bebekleri buna layık görmeleri ne acı değil mi? Bebeklerin zorluklara reva görülmesi, hem acı, hem haksızlık. Kaç günlüksün sen? Ben iki yaşındayım, büsbüyüğüm.

— Bu kadar çabuk konuşursan, anlayamam. Zaten anlamaya yeni başladım. Benim adım çocuk... üç günlüğüm. Seninle ve bu odadakilerle arkadaş olmayı çok isterim. Arkadaşlık bu dünyanın en sevindirici, umutlandırıcı olayı. Kuş ana derdi ki, yalnızlar, yani arkadaşsızlar, mezara yakışır derdi.

— Mezar nedir?

— İnsanı traktör çiğnerse ölür. Onu koydukları yerdir. Hayatı tükenenlerin yeridir yani...

— Hep traktörden mi biter hayat?

— Bilmem...

— Yok, daha bir sürü ölmek, bir sürü bitmek var. Bak, benim annemi hasımlarımız evimizle birlikte yaktılar. Ben komşu köyde, akrabalarımızdaydım. Döndüğümüzde bir de baktım ki, evimiz, annem, senin kadar küçük erkek kardeşim, köpeğ'miz, hep yanmış bitmiş, kül olmuş... üç karışlık kuru bir tarla davası yüzünden...

— Çok üzüldüm, insan öldü müydü, biter mi?

— Bedeni yok olur, ama yarattıkları ile yaşar. Doğru ve güzel bir insan olabilmişse, sonsuzca yaşar. Ama insanlardan ve yaşamaktan nefret etmiş, çirkin bir insan olmuşsa, yanlışları ile anılır. Yanlış insanı yaşatmayı da insanlar doğru bulmazlar. İyi insan ölümsüzdür, kötü insan yaşarken bile yaşıyor sayılmaz...

— Diğer arkadaşların hangi nedenlerle buraya getirildiklerini biliyor musun?

— Elbette. Bak bu senin öte yanında uyuyan Apoş'un babası hapiste. Çünkü Apoş'un iki tane annesi var. Apoş'un öz teyzesinden de bir kardeşi var. Annesi mecbur onu buraya bıraktı, çünkü evlere gündeliğe gider. Teyzesi daha onbeş yaşında. Fal bakar. Hem de Apoş'un babasından olan kardeşine bakar. Ama bebeğine bakmayı beceremiyor, yazık. Fal bakmayı daha iyi biliyor da, Apoş'un kardeşine bakamıyor. Kendisi de çok küçük çünkü Apoş'un dayısı on yaşındadır, ama ayakkabı boyacılığı yapıp evlerini geçindirir. Büyük adam gibi sigara bile içer. Arada sırada hepsi birlikte Apoş'u görmeye gelirler. Kucağında çocuğuyla küçücük teyzesi, öksürüğüyle ninesi, ufak parmakları arasında izmaritiyle, on yaşındaki boyacı dayısı, hepsi gelirler. Ama o hepsiyle dargındır. Tek ninesinin kucağına sokulur hep ağlar. Kirpikleri upuzun, gözleri hep kederlidir. Hemşire abla diyor ki, beslenemediği için Apoş'un kirpikleri öyle uzundur. Şimdi burada çok yemek koyuyorlar, belki kirpikleri kısalır. Apoş'un kirpikleri daha uzamasın, ne olur...

— . . . . . .

— Susuyorsun, iyice anlamadın mı yoksa? Bilmediğin kelimelerle mi konuştum?

— Anladım anlamasına da, eğer Apoş da benim kadar anlıyorsa, hiç gülmemesi, solup gitmesi gerekir.

— Anlasa da, çocuklar unutur. Biz çok şeyi unutup, az hatırlayarak büyüyoruz. Kötü olaylar aklımızdan çıkmasaydı gülemezdik, büyüyemezdik.

(Devamı var)

Komandolar, Nuri Nebioğlu ve Hamit Fendoğlu zamanında belediyeye yerleştirildi

Komandolar son üç yılda Malatya Belediyesini anarşi yuvası haline getirdiler

MALATYA (ÖZEL)

Türkiye'de belediyelerin ne yaptıkları ayrıntılarına kadar bilinmese bile, ilin, ilçenin veya bucaksa bucağın yol su kanalizasyon sorunlarını çözmek, pahalılığı, istifçiliği önlemek için çalışır. Beldesinde oturan yurttaşların yiyecek, giyecek sorununu çözmesi için yardımcı olur. Ya Malatya belediyesi ne yapıyor? Malatya belediyesi, son üç yıl içinde bırakın yukarda saydığımız hizmetleri yapmak, bugün şehire ve şehirliye yapılacak olan hizmetleri programlayıp planlayacağına, belediyeye sokulan MHP'li katillerin saldırı planlarının yapıldığı bir yer haline geldi.

KOMANDOLAR NASIL GİRDİ?

MHP'li komandolar ilk olarak 1977 yılında CHP'li Belediye Başkanı Nuri Nebioğlu zamanında yerleştirildi. O dönemde Belediye Başkanı olan Nuri Nebioğlu tekrar partisinden aday gösterilemeyeceğini anlayınca, partisine kızarak başta o zamanın Malatya ÜGD Başkanı Yaşar Bozkurt olmak üzere 15 arkadaşını belediyeye soktu. Böylece bu döneme kadar huzur içinde olan Malatya Belediyesine komandolar sokularak, bu huzurlu yer huzursuz bir yer haline getirildi. Yaşar Bozkurt Abdi İpekçi'nin katili Mehmet Ali Ağca'nın yakın arkadaşıydı.

Bu şahıslar belediyeye girdiklerinde gizli gizli örgütlenmelerini sürdürüp belediyedeki demokrat, devrimci memur ve işçilere sık sık saldırdılar. Hamit Fendoğlu döneminde bunlar iyice takviye edilerek yeni yeni MHP'li komandolar alındı. Alınan bu şahısların çoğu CHP hükümeti döneminde tayinleri çıkıp görevine gitmeyen ve belediyeye yerleşen saldırganlardır.

Bu komandoların başını şu kişiler çekmekttedir:

Kemal Deniz: Malatya Sanat Enstitüsünde öğretmenlik yaparken, CHP hükümeti döneminde tayini çıktı. Bunun üzerine Kemal Deniz, belediyede işi hazır olduğu için istifasını verip, belediyeye girdi. Bu şahıs öğretmenlik yaptığı okulda onlarca saldırıda komandoların başını çekti. Komandoları örgütleyerek MHP'li olmayan 200'e yakın öğrencinin okuldan baskıyla uzaklaştırılmasına önayak oldu.

Ömer Solmaz: "İt Ömer" adıyla tanınan Ömer Solmaz CHP Hükümeti döneminde Malatya Tekel Sigara Fabrikasından atıldıktan sonra, o zaman Belediyede çalışan devrimci mühendis Erhan Bitlisli'yi pusu kurup öldürdü. İt Ömer buradaki örgütlenmesini tamamlandıktan sonra, buradan da ayrılarak İmar İskan Müdürlüğüne daha sonra da yeni hükümet döneminde Şeker Fabrikasına girdi.

Palulu Nurettin: Bu şahıs da polislikten istifa edip, belediyede bir süre evvel oluşturulan güvenlik bölümünde görev aldı. Palulu Nurettin de Elazığ ve Malatya'da bir çok komando saldırısında başı çekti.

Hikmet Yetkin: Şimdi Belediye Reis Başkatibidir. Bu azılı komando 1977 seçimlerinde, Malatya Boztepe'de MHP Belediye Başkan adayı idi Türkeş bizzat Hikmet Yetkin'in kazanması için Boztepe'ye giderek yapılan mitingte konuşma yaptı. Hikmet Yetkin belediye seçimini kazanamayınca çiftlik gibi kendilerine kapıları sonuna kadar açılan Malatya Belediyesine gelip yerleşti.

Böylece Malatyalılar için huzurlu günler çok arkada kaldı. Tabii komandoların yerleştiği bir müessesede her halde vatandaşlar çiçeklerle karşılanamazdı. İşte son üç yıldır Malatya'da çıkan bütün olayların büyük çoğunluğu Malatya Belediyesine yerleşen bu çete tarafından tertipleniyor. Öyle bir hava yaratılmış ki Alevi vatandaşların çoğu su, elektrik parasını bile götürüp yatıramıyor. Sıkıyönetim gelmeden evvel belediyenin arabaları MHP'nin arabaları gibi kullanılıyordu. 18 Nisan 1978 tarihinde meydana gelen Malatya olaylarının başını da belediyedeki saldırganlar çekiyordu. Belediyeye yalnız devrimci, demokratlar değil aynı zamanda MSP ve AP'liler bile korka korka giriyorlar.

MALATYA BELEDİYESİ SON ÜÇ YILDA NE YAPTI?

Komandoları belediyeye dolduran zihniyet, şehre şehirliye hizmet götürebilir mi? Tabii ki götüremedi, hele hele Çavuşoğlu, Dağ Mahallesi ve Cemal Gürsel Mahallesi gibi semtlere hiç bir hizmet götürülmedi. Ne bu mahallelerin kanalizasyonu, ne de su sorunu çözülmedi. Tabii yolları da asfaltlanmadı. Hiç bir hizmet yapmadığı gibi 40 milyonun üzerinde de borç içine girdi. Parayı nereye mi harcadılar? Tabii ki şehre hizmet ederek harcamadı, belediyeye komandoları alarak iki misline çıkardığı kadrolara harcadı. Vatandaşların söylediğine göre, hiç belediyeye uğramadan aylık alanların sayısı da bir hayli kabarık.

Belediye son üç yıl içinde hiç bir hizmet yapmadı. Sadece belediye kadrosunu iki misline çıkardı Çavuşoğlu, Cemal Gürsel ve Dağ Mahallesi halkı hizmet istiyor.

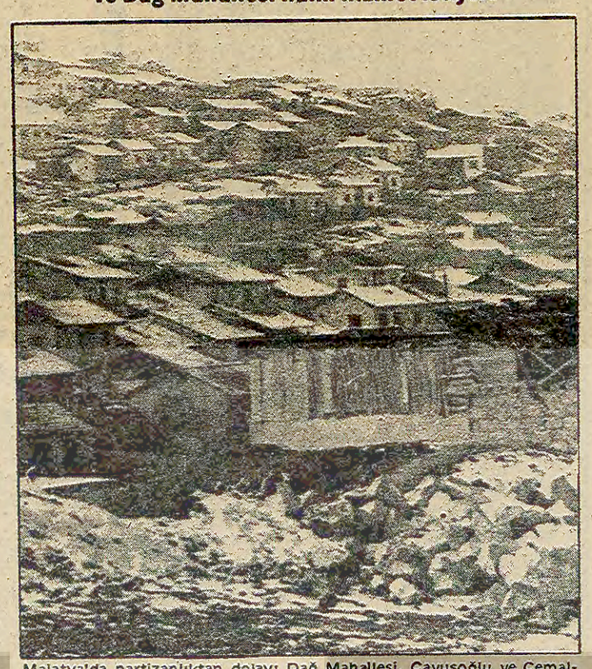

Malatya'da partizanlıktan dolayı Dağ Mahallesi, Çavuşoğlu ve Cemalgürsel Mahallesine şimdiye kadar belediye tarafından hiç bir hizmet getirilmedi. Bu mahallenin ne doğru dürüst yolları var, ne de kanalizasyon meselesi çözülmüş. Bu mahallenin halkı "Bize başka muamele yapıyorlar, biz de bu ilde yaşamıyor muyuz?" dediler. Fotoğrafta karmakarışık kurulmuş, çoğu gecekondulardan meydana gelen Dağ Mahallesi görülüyor.

Kıbrıs Rum Yönetimi Dışişleri Bakanı Rolandis

«Kıbrıs'ın işgaline yeterince ilgi gösterilmediği için Afganistan'ın işgalinde tarafsız kaldık»

DIŞ HABERLER SERVİSİ

Kıbrıs Rum Yönetimi Dışişleri Bakanı Rolandis Kıbrıs'ın Afganistan'ın işgali ile ilgili BM oylamasında çekimser kalmasının nedeninin uluslararası alanda Türkiye'nin Kıbrıs'ı işgal etmesine gösterilen ilgisizlik olduğunu ileri sürdü.

New York'a giderken Atina'ya uğrayan Rolandis, Yunanistan Dışişleri Bakanı Rallis ile görüştü. Rolandis basına yaptığı açıklamada şöyle konuştu:

"Uluslararası topluluk altı yıl önce Kıbrıs'ın işgaline yeterince ilgi göstermemiş ve işgali etkili bir biçimde kınamamıştır."

"Biz topraklarımız üstünde bulunan 30 bin yabancı asker nedeniyle acı çekerken, başka işgallerle ilgilenmeye çağrılıyoruz. Bunu bizim sorunumuzu küçük görmek ve halkımızın duygularını incitmek olarak nitelendiriyorum."

HER GÖRÜŞTEN KİRAZLI BİRLEŞTİ

Kiraz'da siyasi parti yöneticileri, muhtarlar ve dernek başkanları Rusya'nın işgalini protesto ettiler

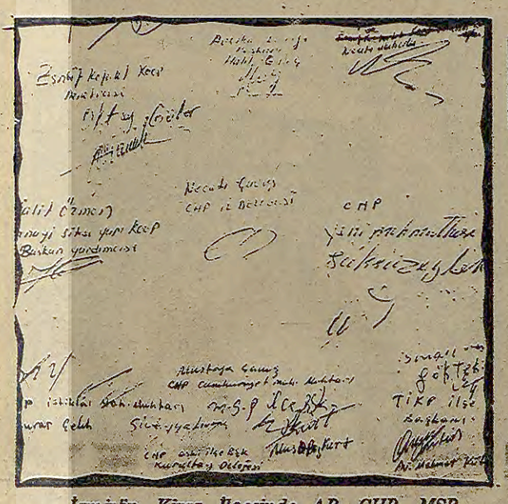

İzmir'in Kiraz İlçesinde AP, CHP, MSP, TİKP ilçe yöneticileri, çeşitli mahallerin muhtarları, meslek örgütleri ve kooperatif yöneticileri, "Rusya'nın emperyalist yayılmacılığına ve dünyayı ele geçirme planına rağmen geleceğimizin parlak olacağına inancımız tamdır" dediler.

İZMİR(ÖZEL)

İzmir'in Kiraz ilçesinde AP, CHP, MSP ve TİKP ilçe yöneticileri çeşitli mahallelerin muhtarları ile kooperatif ve dernek yöneticileri ortak bir açıklama yaparak, Rusya'nın Afganistan'ı işgalini protesto ettiler.

Ortak açıklamada şu görüşlere yer verildi:

"Dünyada ilk Kurtuluş Savaşını vermiş bir ülkenin demokratik kuruluş ve temsilcileri olarak emperyalist Rusya'nın Müslüman Afganistan'ı işgaliyle ilgili görüş ve düşüncelerimizi kamuoyuna saygıyla sunuyoruz.

"1- Afganistan emperyalist Rusya tarafından açıkça işgal edilmiştir. Şu ya da bu nedenlerle bu işgal hiç bir suretle desteklenemez. Brejnev'in bu tutumu ile Hitler'in saldırganlığı arasında en ufak bir ayrılık yoktur.

"2- Rusya'nın yayılmacılığına karşı mücadele eden Afgan direniş örgütlerinin mücadelesi her yönden desteklenmelidir. MSP'nin Afgan gerillaları için 150 bin lira toplaması buna örnek olmalıdır.

"3- Ülke içinde kargaşalık ve terör politikasıyla bölücülük yaratan, mezhep ve milliyet kışkırtmalarıyla halk güçlerini bölen, Maraş, Sivas, Malatya, Manisa katliamlarıyla ülkemizi kan gölü haline getirerek Rusya karşısında zayıf düşüren, yurtta sulh isteyen Abdi İpekçileri, Doğan Özleri, katleden cinayet şebekelerinin Afganistan işgalini kendi siyasetleri için istismarlarına itibar edilmemelidir. Bunlar geçmişte Amerika'ya karşı bağımsızlık isteyenlerin üzerine kurşun sıkanlardır. Bunlar Amerikasız yapamayız diyenlerdir. Bunların bağımsızlık gösterileri sahte olup, Kuvay-ı Milliyecilikle alakaları yoktur.

"4- Yeni bir Afganistan olmamak için terör odakları MHP ve Moskova yanlısı tüm gruplar dışında 45 milyonluk Türkiye halkı AP'lisi, CHP'lisi, MSP'lisi ve TİKP'lisi ile birleşmelidir. Moskova yanlısı, Brejnev uşaklarının Afganistan işgaline alkış tutmalarını nefretle karşılıyoruz.

"5- Son Afganistan olayı Rusya'ya karşı bir direnme politikası geliştirilmesini zorunlu hale getirmiştir. Bugün için karamsarlık lükstür. Rusya'nın emperyalist yayılmacılığına ve dünyayı ele geçirme planına rağmen geleceğimizin parlak olacağına inancımız tamdır."

Ortak açıklamada şu imzalar yer aldı: CHP eski İlçe Başkanı ve Kurultay delegesi Süreyya Kıvanç, MSP İlçe Başkanı Mustafa Kurt, TİKP İlçe Başkanı Avukat Mehmet Kütük, Cumhuriyet Mahallesi Muhtarı Mustafa Çavuş, İstiklal Mahallesi Muhtarı Murat Çelik, CHP delegesi İsmail Göktekin, Esnaf Kefalet Kooperatif Denetçisi Oktay Güler, Avcılar Derneği Başkanı Halil Güleç, Esnaf ve Sanatkarlar Derneği Başkanı Necati Uluborlu, Sanayi Sitesi Yapı Kooperatifi Başkan Yardımcısı Halit Özmen, CHP il delegesi Necati Çavuş, Yeni Mahalle Muhtarı Şükrü Zeybek.

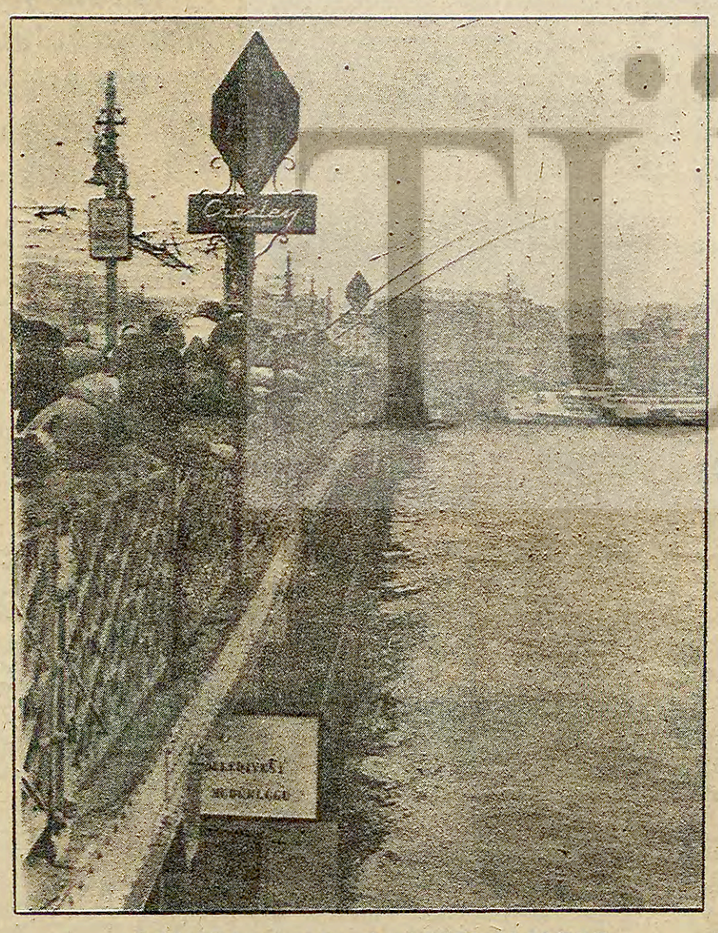

GALATA KÖPRÜSÜ YİNE AMATÖR BALIKÇILARIN HÜCUMUNA UĞRADI

Her sene ocak ayı sonlarında başlıyan balık akınıyla Galata Köprüsünün amatör balıkçılarca işgali bu sene erken başladı.

Sabahın erken saatlerinden itibaren artık yaşlısı genciyle yüzlerce balıkçı, köprü üzerinden oltasını denize atıyor.

Maraş davası keşiflerinde, yalancı tanıklık yapan iki kişi tutuklandı

- Sağcı sanıkları kurtarmaya çalışan tanık Ramazan Gökyar ve Yaşar Gürdal keşif yerinde tutuklandılar
- Tutuksuz sanıklardan Refika Ünal, keşif sırasında olayların içinde olduğunu itiraf etti

K.MARAŞ(ÖZEL)

Kahramanmaraş olayları davasında önceki gün öğleden önce Dumlupınar Mahallesinde maktul Ali Rıza İşbilir'in evi ve çevresinde keşif yapıldı. Keşif yerinde, olaylar esnasında iki günlük gelin iken kocası öldürülen Yeter İşbilir de hazır bulundu ve saldırı olayını anlattı. Kaynı Ali Rıza İşbilir ile kızı ve kendi kocasının öldürülmesinden sonra saldırganların kendisini mahalle arasında gezdirerek aşağılarda bir düğün evine götürdüklerini belirten Yeter İşbilir götürüldüğü evi gösterdi. Bu evin Hüseyin Eğitmiş'e ait olduğu görüldü. Bu arada duruşmalar ve daha önceki keşifler boyunca diğer mahallelerde de saldırganların düğün evi diye evlerde toplandıkları dikkat çekti.

Keşif yerinde Ramazan Gökyar, Yaşar Gürdal ve Mehmet Dağtekin de hazır bulunarak dinlendiler. Tanıklardan Ramazan Gökyar ve Yaşar Gürdal savcılıkta, duruşma sırasında ve keşif yerinde üçü de farklı olan ifadeler verdiler. Keşif yerinde verdikleri ifadelerde sanıkları kurtarmaya çalışan tanıklar daha önceki ifadelerinin aksine sanıkların evinde silah görmediklerini ileri sürdüler.

Duruşma hakiminin sorusu üzerine tanık Yaşar Gürdal mahkemedeki yeminli ifadesi sırasında yalan söylediğini kabul etti. İfadesini değiştiren her iki tanığın da halen MİSK'in etkin olduğu Pişkinler Ekmek Fabrikasında çalıştıkları anlaşıldı.

Tanıkların birlikte gördükleri aynı olaya ilişkin beyanları arasında da farklılıklar görüldü. Yüzleştirmede çelişkileri gideremediler.

Askeri Savcının talebi üzerine yalancı tanıklık yapan Yaşar Gürdal ve Ramazan Gökyar tutuklandılar.

Aynı gün 13.30'da Yenimahalle'de beş kişinin öldürüldüğü İbrahim Bilmez'in evi ve çevresinde keşif de yapıldı.

Keşif yerinde tanıklardan İbrahim Bilmez, Şeyda Bilmez, Türkan Yakar, Elif Sungur, Zeynep Bildircan ile İffet Bildircan ve Kadir Kır hazır bulunarak, saldırının nasıl cereyan ettiğini ve sanıkları nerelerde, nasıl gördüklerini anlattılar. Yerlerini gösterdiler.

İbrahim Bilmez'in, evinin dış ve iç duvarları ile pencere ve kapılarında çok sayıda kurşun ve saçma izleri görüldü. Sanık Hasan Sarıoğlan'ın evine bakan duvarda ise, dış duvarı geçerek odanın iç duvarına isabet eden büyük menzilli bir silaha ait mermi izi tesbit edildi. Ayrıca evin iç kısmında duvarlarda kurumuş vaziyette kan lekeleri görüldü.

Keşif sırasında saldırgan elebaşılardan Şevket Ünal'ın karısı tutuksuz sanık Refika Ünal, sanıklardan Hasan Sarıoğlu'nun evinin önünü göstererek İbrahim Bilmez'in evinden buradaki topluluğa eteş edildiğini söyledi. Oysa aynı sanık mahkemedeki ifadesinde olaylar sırasında mahallede bulunmadığını ve köye gitmiş olduğunu öne sürmüştü. Sanık Refika Ünal'ın bu ikrarı müdahil vekil Ali Kalan'ın talebi üzerine zapta geçildi.

Hacettepe Tıp'ta dersler başlıyor

ANKARA (ÖZEL)

Hacettepe Üniversitesi Tıp Fakültesi merkezi kampüsünde ara verilen derslere bugün başlanacak.

Üniversitenin Beytepe Kampüsünde ise, derslerin 11 Şubat Pazartesi günü başlayacağı bildirildi.

Milli Eğitim Bakanlığına bağlı, Ticaret ve Turizm Yüksek Öğretmen Okulu son sınıf öğrencilerinden beklemeli olanların sınavları da bugün başlayacak.

Okul Müdürlüğünden yapılan açıklamaya göre, son sınıftan tek sömestrlik beklemeli dersleri olanların sınavları da bugün yapılacak.

İETT-Der Genel Kurulunda TKP yanlısı Divan, kongre boyunca anti-demokratik uygulamalarını sürdürdü.

MEM-DER OLAYI PROTESTO ETTİ

İETT-DER GENEL KURULUNDA BAZI MEMURLARA SÖZ VERİLMEDİ

İSTANBUL (ÖZEL)

İETT-DER Genel Kurulunda bazı memurların konuşma isteği Divan tarafından engellendi. Önceki gün yapılan Genel Kurulda yurtsever İETT'li memurlar konuşmak için söz istediler. Ancak TKP, TİP, Dev-Yol, Dev-Sol, Kurtuluş gibi gruplarının birleşmesiyle seçilen divan memurlara söz vermedi.

İETT Taşıtlar Dairesi eski başkanı iken bölücülüğü ve yolsuzlukları nedeniyle görevinden alınan İbrahim Urhan'ın Divan Başkanlığına getirildiği İETT-DER Kongresinde, Kongrenin İstiklal Marşıyla başlaması önergesi Divan tarafından oylamaya konulmadı.

Grup sözcüleri adına konuşmaların yapıldığı Kongrede, Yurtsever İETT'li Memurlar'a söz hakkı verilmedi. Bunun nedenini soran ve bu tutumu basına yansıtacaklarını belirten memurlara TKP yanlısı Divan Üyesi Hasan Karakoç "Şimdi başlarım basına da, size de" cevabını verdi ve memurların Kongre salonunu terketmelerini istedi. Bunun üzerine bir grup memur bu tutumu protesto ederek salonu terkettiler.

MEM—DER'İN AÇIKLAMASI

Olay üzerine basına bir açıklama yapan Memurlar Derneği (Mem-Der) İstanbul Şubesi şunları belirtti:

"İETT-DER 4. Olağan Genel Kurulunda Mem-Der'in gönderdiği başarı mesajı okunmamış ve üyelerimizin söz hakkı gaspedilmiştir.

"İETT-DER kongresinde Dev-Yol, TKP-TİP-Kurtuluş ve Dev-Sol'un ortak adayı olarak Divan Başkanlığına getirilen İbrahim Urhan Kongre boyunca demokrasiyi ayaklar altına aldı.

"İETT Taşıtlar Daire Başkanı iken İETT'ye İGD'ileri doldurmaya ve İETT'yi bölücülük yuvası haline getirmeye çalışan, üyelerimizi tehdit eden memur düşmanı İbrahim Urhan girişimlerimiz sonunda bu görevden alınmıştı.

"Bugün ise karşımıza "Dev-Yol" taraftarı olarak çıkan İbrahim Urhan şimdi de İETT-DER üyelerini bölmeye, derneği işlemez hale getirmeye çalışıyor.

"Memur mücadelesinde yanımızda görmek istediğimiz Devrimci Yol taraftarı arkadaşları, İbrahim Urhan ve Hasan Karakoç gibi bölücülük ve huzursuzluk yapan, el altından TKP'nin çıkarlarını savunan adamları içlerinden atmaya çağırıyoruz."

ETİBANK KOLEMANİT TESİSİNİN AKITTIĞI ZEHİRLİ SULAR, EMET ÇAYINDA CANLI BALIK BIRAKMADI

KÜTAHYA (ÖZEL)

Kütahya'nın Emet ilçesine bağlı Hisarcık kasabasında kurulu Etibank'a ait Kolemanit müessesesinden akıtılan kirli ve zehirli sular, çayda tonlarca balığın ölümüne neden oldu.

Basına açıklama yapan Emet Ziraat Odası Başkanı Ahmet Bahçeci, Etibank'a ait müessesenin zehirli sularını çaya akıtmasının, çay boyunca uzanan ekili tarlaların sular altında kalmasına neden olduğunu belirterek şöyle konuştu:

"Bu son durum hakkında Oda olarak ilgili makamlara müracaatta bulunduk. Gerçekten olay çok ciddi boyutlara ulaşmıştır. Etibank'a ait işletme sahasındaki maden cevheri yıkama tesisinin havuzlarında biriken yıkama artığı, çamur ve arsenikli su boşaltılmış. Bunun neticesi yıkama tesisi altındaki çay vadisindeki bulunum meyve ve sebzeyi basan bu arsenikli su meyve ve sebzeleri perişan etmektedir."

Etibank'ın su ürünleri kanununa aykırı hareket ettiğini tekrarlayan Emet Ziraat Odası Başkanı Bahçeci, çiftçi ailelerinin mağduriyetinin önlenmesi için yetkililerin biran önce önlem almasını istedi.

DENİZCİLİK BANKASI TAO'DAN

Bankamız ihtiyacı olarak aşağıda cins ve miktarları gösterilen Malzemeler alınacaktır.

Teklifler Karaköy Yeni Yolcu Salonu Kat 1'e verilecektir. Şartnamesi İKMAL MERKEZİ MÜDÜRLÜĞÜ 27 Mayıs Han Kat:3 adresinden temin edilebilir.

Malzemenin cinsi	Miktarı	Son teklif verme tarihi
Mikser	9 Gemilik	18.2.1980
Elektrikli fırınlı kuzine, ekmek fırını, kızartma tavası	13 Gemilik	18.2.1980

(Basın:10887-132)

SABAHATTİN EYÜBOĞLU

Adil Gülvahaboğlu

Sabahattin Eyüboğlu, Türk düşün yaşamının unutulmaz adlarından biridir. Kendine özgü yerini, bilim, sanat, edebiyat çevreleri zaman zaman vurgulamaktadır. O gerçek bir ulusçu, gerçek bir yenilikçi, gerçek bir yaratıcıydı. Gerçek bir bilim emekçisi, sanat-edebiyat adamıydı. Türk tarihinin, kültürünün, şiirinin odağını oluşturuyordu. Köklü sanat bilgisiyle yeni bireşimlere gidiyordu. Gerçek bir halk adamıydı. Halkının şiirinden, kiliminden, nakışından, manisinden, tarihinden alıyordu gücünü. Doğu-Batı ekinini sindirmişti. Ancak bunların kopyası olmamıştı. İnsanlığa yararlı olan, insan beyninin gerçek ürünü olan yapıtların dostuydu. Hayyam'dan Montaigne'ye uzanması böylesi bir,çok boyutun, yoğun kültürün sonucuydu.

Eyüboğlu'nun ilk ve en büyük hizmeti ülkemizde insan sevgisinin, saygısının, yaratısının, düşünürüntutsaklıktan kurtarılması demek olan "hümanizma"nın öncülüğünü yapmasıdır. Avrupa insanını düşünce köleliğinden, kilisenin elinden kurtarıp yaratma alanına getiren bu akımın en büyük kişiliği Montaigne, gerçek bir anlamda Eyüboğlu'nun kaleminden, düşüncesinden sunulmuştur Türk okurlarına. Özgür yazı türü olan deneme, bizde gerçekten de içerdiği anlamda Eyüboğlu ve arkadaşlarının çevirileriyle tanınmıştır. Gerek tek başına gerekse Vedat Günyol, Azra Erhat'la birlikte yaptığı çeviriler, Batının özgür düşünce ufuklarını açmıştır Türk toplumuna. M.A. Cimcoz'le birlikte çevirdiği Eflatun, yüzyıllar öncesinin bu büyük düşünürünü getirmiştir topraklarımıza. Yine imece yöntemiyle çevirdiği Thomas More'un "Ütopyası" (V.Günyol-Mina Urgan'la) insanoğlunun sosyo-ekonomik yoldaki aşamasını vermiştir. J.J.Rousseau'nun "Bilimler ve Sanatlar Hakkında Nutuk" adlı yapıtıda, bu büyük insanın çok önemli konulardaki düşüncelerini aktarmıştır. Gene, Vedat Günyol ile bir düşünce ustalığı ve dil zenginliğiyle çevirdiği G.Babeuf'un "Devrim Yazıları", J.P.Sartre'ın "Çağımızın Gerçekleri", A. Camus'nün "Denemeler"i B. Russell'ın "Dünyamızın Sorunları", Paul Valery'nin "Bugünkü Dünyaya Bakış".... adlı yapıtları ülkemizde büyük bir düşünce eksikliğini tamamlayan, geliştiren, yoğaltan çalışmalar olmuştur. Çeviri alanında, yalnız bunlarla kalmamıştır. Roman, şiir, tiyatro alanında da çalışmaları vardır. Doğu düşüncesinin zekasını yansıtan Ömer Hayyam'ın dörtlüklerini en tatlı bir anlamda o çevirmiştir. Batının yaratısında zirve bir kişilik olan La Fontaine'in "Masallar"ının tadına da, gene Eyüboğlu'nun çabasıyla varmış olduk.

Türk düşüncesini az da olsa dış ülkelere tanıtmak amacıyla olsa gerektir ki, Melih Cevdet Anday'ın şiirlerini de Fransızca'ya çevirdi. Burada, tiyatro ve roman çevirilerini de sıralamanın ,bir yararı yok! Romanda, şiirde, tiyatroda , denemede hemen her zaman bir büyük gerçeği amaçlamıştır: Evrensel kültür boyutlarından Türk toplumunun gıdalanması. Evrensel kültürden hareketle yeni oluşumlar, yeni birikimler yaratmak. Evrensel kültürle, ulusal kültürün mayalanmasından doğan yeni insanı oluşturmak. Eyüboğlu'nun niteliğini onunla çağdaş bir ozan sayılan Fazıl Hüsnü Dağlarca'nın "Sabahattin Eyüboğlu Çiçeklemesi" adlı şiirinin şu dizelerinde bulmak mümkün:

... Suçun nevdi? Sevmek derinlemesine
Yaşamışı, yaşayanı, yaşayacağı sevmek
....
En eski çağlarla, en yeni çağı sevmek.
Ayakların çobandı
Kaval çalardı gece gündüz kendi kendine
Bir bilgeydi ellerin
....

Ozanın belirlediği gibi düşünür, sanatçı-yazar Eyüboğlu çağların insansı yönünü birleştiren yeni bir kişilikti. Her yüzyıldan insana yararlı birşeyler buluyordu. Kötülükleri kovuyordu. Düşüncesinin malzemesi tüm insanlıktan kaynaklanıyordu. Vahşi bir bakışla kırıp parçaladığımız ilk çağın, orta-çağın kalıntı sanat yapıtları onun için hem özdeksel hem de tinsel birer esin kaynağıydı. Melih Cevdet Anday'ın vurguladığı gibi "Eyüboğlu Anadolu'nun uzak geçmişine daldıkça dalmıştır. Bu kez, bir antik çağ Anadolu aşığı vardır yanında: Halikarnas Balıkçısı. Derken, İyonya, Frigya, Karya, Likya... Adım adım dolaşır Anadolu'yu, Hitit kalıntılarını inceler. Komagene krallarının ve tanrılarının heykellerini görmek için Nemrut dağına tırmanır ve Anadolu'da en eskiye uzandıkça, şimdiyle geçmiş arasında şaşırtıcı benzerlikler bulur." (1)

Bir eli Babeuf'de bir eli Yunus Emre'de, Pir Sultan'dadır. O, arı gibi her çiçekten bal yapmasını bilen biridir. Düşünce kısırlığı, darlığı, yozluğu içerisinde değildir. Babeuf çevirisinden alıntıladığımız şu satırlarla Yunus, Pir Sultan, Hayyam arasındaki benzerliği de buluyoruz. Tüm düşünen insanlar, kutsal özgürlük adına söylediler ne söyledilerse: "Ey kutsal özgürlük! Nice şükürler etmeliyim sana ki, beni bütün öbür insanlardan daha özgür bir duruma getirdin: Çünkü ben, bu zincirlerin içinde herkesten daha özgürüm. Ne güzel bir yerdeyim! Ne güzel bir davanın peşindeyim! Zincirlerimin ortasında, sayısız ezilmişlerin ve mutsuzların hepsinden daha özgürce konuşma olanağını buldum. Ötekilerin hiç biri benim gibi zindana atılmadılar. Onlar, acılar, öfkeler, en yürekler acısı çaresizlikler içinde, baskılar ve en dayanılmaz düşkünlükler altında iki büklüm, dertlerini dökme özgürlüğünden yoksundurlar" (2) Özgürlük adına kellesini verenlerle (Pir Sultan gibi, Nesimi gibi, Şeyh Bedreddin... gibi) Batının bu ünlü düşünürü arasında kutsal insan gerçeği, özgürlük arasında bir köprü kurulabilir. Yaşar Kemal'le birlikte oluşturduğu "Gökyüzü Mavi Kaldı" adlı halk edebiyatı taraması, Azra Erhat-İlhan Başgöz'le yaptığı "Pir Sultan Abdal" çalışması ve Yunus Emre'yi çağdaş yoruma tabi tutan çalışması halkın fikir gücünü ortaya çıkarmaya yönelik çabalarının ürünüdür. Rabelais'den çevirdiği Théléme Tekkesi, bizim, halkı tüm boyutlarıyla yansıtan halk ozanlarının bir çoğunu anımsatır:

İğrenç dolaplarınız
Kötülüklere boğar
çayır çimenimi
Yalan dolanlarıyla
Türkülerimi bozar
İğrenç dolaplarınız
....
İnsanlıksız suratlar
Gitsinler başka yerde
Saç sakal kestirmeye
Buraya yakışmazlar
Savulan bu tekkeden
İnsanlıksız suratlar (3)
....

Softalığı, "bir düşünce bir bilgi kanseri" diye niteleyen Eyüboğlu'nun bu çevirisi de Yunus'a insan sevgisini, Hacı Bektaş'a toplumsal üretim, toplumsal tüketim aşkını aşılayan Anadolu tekkelerini anımsatmıyor mu? Ki yüzyıllar boyu Anadolu tekkeleri, özgür düşüncenin yaratıldığı, savunulup geliştirildiği yerler olmuştur. Medrese softalığı, insan düşüncesine gem vururken, genellikle dondurucu niteliğini korurken, tekkeler insan sevgisinin, yaratısının merkezleri olmuşlardır çoğu kez. Bozulup softalığın egemenliğine girip yozlaşıncaya dek.

"... Hep ırmaklar denize akar. Fakat deniz hiç dolmaz. Irmaklar, aktıkları yere gene dönerler" diyen Yunus 13.yy'da diyalektiği, hem de doğanın diyalektiğini bir tekke dervişi olarak vurgulamamış mı?

Sabahattin Eyüboğlu'nun kültür-düşünce yaşamımıza bıraktıklarını şöylesine belirlemek mümkün: 1-Batı klasiklerinin kazandırılması,bunların yerli ulusal ürünlerle yeni bir senteze vardırılması, 2-Türk Ulusunun tarihi geleneklerine uygun düşen, insani, yaratıcı, eğitimi üretici yapan köy enstitülerinin geliştirilmesindeki emeği, bu kurumlara verdiği kalıcı yapıcı ruh, 3) Deneme türünün gelişip kurumlaşması, 4) Eski Anadolu uygarlıklarının araştırılması ve bu kültür birimlerinin yüzyılımız insan gerçeğine ulanması, 5) Klasik aydın tipini yıkıp yerine bilim adamı-halk kaynaşmasını getirmesi, bilimi en yalın, en özlü bir yaklaşımla halka maletmeye çalışması, öğrencilerine klasik eğitim ilkelerini değil, yaratıcı, uygulamacı, yararlı eğitim ölçülerini uygulaması ve bu yöntemle de yenilik oluşturması, bilim evreninin halkın yapısından soyutlanamayacağını böylece vurgulaması, 6) Atatürk devrimini, Atatürk'ü ve tüm Türk yaratısını yeni bir yaklaşımla çağdaş eleştirel açıdan yorumlaması..

Çok önemlidir bu konu. Sabahattin Eyüboğlu geçmiş-gelecek bağlamını şu özetlemelerle belirliyordu:

1) Geçmişimizi, topraklarımızda arayıp bulduğumuz her değeri, Eti, Yunan, Roma, Bizans, Selçuk, Osmanlı, ne olursa olsun benimsemek.

2) Eskiyi sırtımızdan atıp düşüncemize ve bugünkü hayatımıza maletmek; devam ettirmek değil, yeniden yaşatmak.

3) Eskinin sırtından geçinenlerin yeniyi boğmalarını önlemek. (4)

Gerçekten de, ulusal tarihi istismar edip onu çıkarları için kullananların, Sabahattin Eyüboğlu'nun bu tip belirlemelerinden birçok ders almaları gerekmektedir. Çünkü o, halk yaratısını modern insanlık kültürüyle, geçmiş, yaşanan zaman ve gelecekle birleştirebiliyordu. Bu bakımdan Eyüboğlu, gerçek bir yenilikçi, toplumcu, bağımsızlık, özgürlük aşığı, gerçek bir ulusçuydu. Gerçek bir Atatürkçüydü. Karga ötüşleriyle, cılız çatlak sesleriyle ortalığa hizmet degil,mikrop saçanların bu büyük bilgeden öğrenecekleri çok şey var! Oturup onu yorumlasınlar, ezberlesinler, gerçek yurtseverliğin ne olduğunu anlasınlar!

———

(1) Melih Cevdet Anday, Bir düşünür, Cumhuriyet, 2.2.1973.

(2) Babeuf. Çev.: S.Eyüboğlu-V.Günyol, D.Yazıları, Babeuf Dosyası, S: 46, 1974.

(3) S.Eyüboğlu, Téléme Tekkesi, Cumhuriyet, 31.1.1973, Yeni Ufuklar.

(4) S.Eyüboğlu, Mavi ve Kara, S: 168, 1974.

İki Singapur'lu sanatçı Eczacıbaşı'nın sergisini gezerken.

Şakir Eczacıbaşı'nın renkli fotoğrafları Washington'da sergilendi

Ülkemizin önde gelen fotoğraf sanatçılarından Şakir Eczacıbaşı'nın renkli fotoğrafları geçtiğimiz hafta içinde Washington'daki IMF (Uluslararası Para Fonu) Sanat Galerisinde sergilendi.

94 renkli fotoğraftan oluşan serginin açılışında Türkiye Büyükelçilik Müsteşarı Ekrem Güvendiren'in kısa bir konuşma yaptığı, çeşitli ülkelerden konukların sergiyi izlediği bildiriliyor.

Eczacıbaşı'nın renkli fotoğraf sergisi, daha önce New York'taki Türk Evinde ve Saint John Katedralinde, Michigan'da da Kalamazoo Sanat Galerisinde açılmış ve ilgi görmüştü.

Eczacıbaşı'nın sergideki fotoğrafları genellikle Türkiye'de halkın yoksul yaşantısından görüntüleri yansıtıyor.

Kaygun'un "Bir Anadolu Türküsü" dizisinden bir fotoğrafı

Şahin Kaygun'un yeni fotoğraf sergisi bugün Ankara'da açılıyor

Tanınmış fotoğraf sanatçısı Şahin Kaygun, İstanbul'daki sergisinin ardından, Ankara Evrensel Sanat Galerisinde (Mithatpaşa Cad. Yenişehir) bugün yeni bir sergi daha açıyor.

Kaygun'un İstanbul'daki yapıtlarının bir bölümünün yer aldığı sergi 18 Şubat tarihine kadar açık kalacak.

Bilindiği gibi Kaygun, İstanbul'da "Bir Anadolu Türküsü" "Kışlada Hüzün" ve "Anılar" başlıkları altında topladığı fotoğraflarını sergilemişti. Serbest fotoğraf ve grafik sanatçısı olarak yaşamını sürdüren Kaygun'un Ankara'daki sergisi, sanatçının on birinci kişisel sergisi oluyor.

RECEP BİLGİNER

Yunus Emre Sanat Ödülünü Recep Bilginer kazandı

Yunus Emre İlme Hizmet Vakfının düzenlediği oyun yarışmasında, Yunus Emre Sanat Ödülü Recep Bilginer'in eserine verildi.

6 Şubat Çarşamba günü İstanbul Gazeteciler Cemiyeti Salonunda yapılacak olan ödül töreninde Bilginer ödülünü alacak. Törende, Yunus Emre'nin sanatçı kişiliği ve ödül alan "Yunus Emre" oyunu üzerine Vakıf yöneticilerinin dışında yazar Haldun Taner ile eleştirmen Konur Ertop'un da birer konuşma yapacağı bildiriliyor.

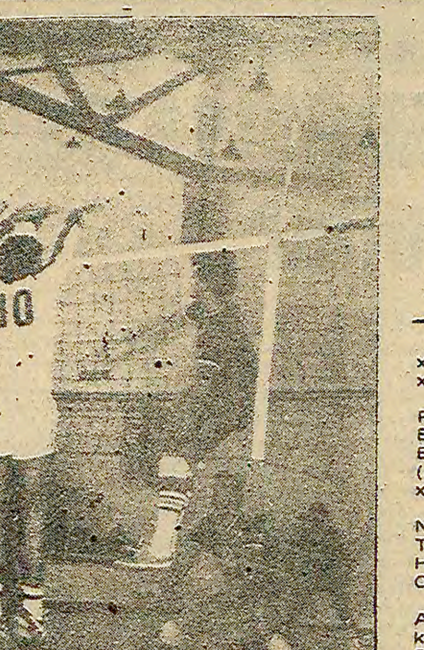

B.Boronkay Vinylex'i 3-2 yenerek ikinciliği garantiledi. Fotoğrafta galibiyette önemli rol oynayan Ahmet'in bir smaçı görülüyor.

B.Boronkay ikinciliği garantiledi

B.Boronkay Vinylex'i 3-2 yendi

Salon: Anadolu Spor Sitesi,
Hakemler: Özdemir Gözüodlu xxx, Hayrettin Nilsu xxx,
B.BORONKAY: Semih xxxx, Ahmet xxxx, Cem xxx, Serab xxxx, B. Sedat xxxx, K. Sedat xxx, Fikret xx, Sami xx, İbrahim xx, Murat xx..
VİNYLEX: Yusuf xxxx, Dünya xxxx İsmet xxxx, Faruk xxx, Can xxx, Levent xx, Nuray xxx, İsmail xxx..
(Setler: 12/15, 15/6, 15/5, 7/15, 15/10)

SEDAT ÜRETEN

Türkiye Deplasmanlı Voleybol Liginin dün oynanan ikincilik maçında zevkli ve çekişmeli geçen bir mücadeleden sonra Vinylex'i 3-2 mağlup eden Büyükdere Boronkay Lig ikinciliğini garantiledi. Büyükdere Boronkay bu sonuçla gelecek yıl Avrupa Kupa Galipleri Turnuvasında ülkemizi temsil etmeğe hak kazandı.

Denk kuvvetlerin mücadelesi şeklinde başlayan karşılaşmanın ilk setini Vinylex önde bitirti. 15/12. Ancak etkili blokları ile savunmaya önem veren B. Boronkay ikinci seti 15/6, üçüncü seti de 15/5 alarak 2-1 öne geçti. 4. sete gelindiğinde bu kez yine Vinylex'in üstün olduğu görüldü. Dünya ve İsmet ile hücumda üstünlük sağlayan Vinylex bu seti de 15/7 alınca 2-2 beraberliği sağladı. Son set büyük bir mücadeleye sahne oldu. Önce 10/3 öne geçen B. Boronkay, Vinlex'in durumu 9/13 yapması üzerine biraz bocaladı. Ancak sonunda seti 15/10, maçı da 3-2 almayı başardı.

Diğer sonuçlar:
Eczacıbaşı-Karşıyaka: 3-0
Maltepe-Yenişehir İB: 3-0
Galatasaray-Muhafızgücü: 3-2
SSK-O.Reno: 3-0

Kampı terk eden bisikletçilere uyarı cezası verildi

KONYA

Bir süre önce Alanya'da yapılan hazırlık kampını terkeden bisikletçilere "uyarı" cezası verildi.

Altay Teknik Direktörü Şakir Kuruş

«Yabancı sporcuların Türkiye'de oynamasına karşıyım»

İZMİR (MUSTAFA TOPRAGIN)

Altay Teknik Direktörü Şakir Kuruş, yabancı sporcu yasağının kaldırılması konusundaki düşünceye karşı çıkarak, "Yabancı sporcuların Türkiye'de oynamasına karşıyım" dedi.

Teknik Direktör Kuruş yabancı sporcu yasağıyla ilgili olarak şunları söyledi:

"30 yaş haddi konulacağı söyleniyor. 30 yaşını geçmiş bir adam zaten oynayamaz ki. Ama eğer klas bir oyuncu, klas bir antrenör getirmek istiyorlarsa o zaman yararlı olur. Yalnız unutmamak gerekir ki bugün Avrupa'da bir antrenör ayda 5-6 milyon lira maaş alıyor. Bize gelenler ise Romen ve Yugoslav antrenörlerle futbolcular ki onlar da işlerini çoktan bitirmiş kişiler. Bu nedenle dışarıdan antrenör ve oyuncu getirmelerine rağmen takımlarımız gereken yararı sağlayamıyorlar."

Bayanlar Hentbol Ligi çarşamba günü başlıyor

İSTANBUL (ÖZEL)

İstanbul Bayanlar Hentbol Ligi çarşamba günü oynanacak Beşiktaş-Kartal karşılaşması ile başlayacak. Çift devreli lig usülü ile oynanacak müsabakalar 9 Martta sona erecek. Müsabakalara Beşiktaş, Kartal, İTÜ, İstanbulspor ve Taçspor katılacak.

Galatasaray, Trabzon, Fenerbahçe, Lüleburgazspor, Gaziantepspor ve Erzincanspor tur atladı

Galatasaray: 3 Düzcespor: 2

HAKEMLER: Necmi Temizer xx, Sezen Duygulu x, Fadıl Aksoy xx
GALATARASAY: Eser xx-Rıdvan xx, Güngör x, Fatih xx, Eyüp xxx-Gürcan xxx Erdoğan xxxx, Cüneyt x- Oğuz x (öner xxx), İbrahim xx, Orhan xx (B.Metin xx)
DÜZCESPOR: Alpaslan xx-Nurettin xx, Erol xx, Tuncay xxx Tuğrul xx- Yaşar xx, Süha xxxx, Hayri xxx- Yavuz xx, Ahmet xxx, Osman xx
GOLLER: Yavuz (dakika 3), Ahmet (dakika 8), İbrahim (dakika 72), Cüneyt (dakika 74), B.Metin (dakika 79).

ÖZTEKİN ERDAĞI

Galatasaray Düzcespor'u 3-2 yenip kupada çeyrek finale yükseldi. Fotoğrafta maçta bir an

(Fotoğraf AYDINLIK)

Oyunun başında Galatasaray savunmasının laubali oyunu,daha 8. dakikada 2-0 mağlup duruma düşmelerine neden oldu.

3. dakikada Güngör'ün orta çizgide Fatih'e uzattığı topu yakalayan Yavuz golü atıverdi... 8. dakikada bu kez Eyüp'ün kesemediği topu yakalayan Ahmet güzel bir vuruşla topu ağlara gönderdi. İlk yarı Galatasaray'ın baskılı ve akıl almaz fırsatları harcanasıyla bitti.

İkinci yarıda şahlanan Galatasaray, bütün hatlarıyla Düzcespor alanına yüklendi.

Üst üste gelişen akınlarda İbrahim, Cüneyt ve B. Metin attıkları gollerle skoru 3-2 Galatasaray'ın lehine çevirirlerken, turu da atlamış oldular.

DİĞER SONUÇLAR
Trabzonspor-Tekirdağspor: 3-0, Sakaryaspor-Erzincanspor 3-1, Denizlispor-Fenerbahçe: 1-1, Orduspor-Gaziantepspor: 0-0, Tarsus İdmanyurdu-Lüleburgazspor: 2-1, Altay-Kavserispor: 1-0

Üç futbolcu gol oldu!..

Galatasaray Düzcespor karşısında ilk yarıyı beceriksizlik, şanssızlık dolu bir oyundan sonra yenik kapatınca ikinci yarı çok hırslı bir oyun sergilediler.

Öylesine ki, attıkları gollerde topun kaleye girmesiyle yetinmeyip kendileri de gol oldular!.. Fotoğrafta Galatasaray'ın ikinci golünden sonra Düzcespor kalesinde topla birlikte gol olan Cüneyt, Gürcan ve Düzcespor'lu Nurettin görülüyor... (Fotoğraf: Öztekin Erdağı)

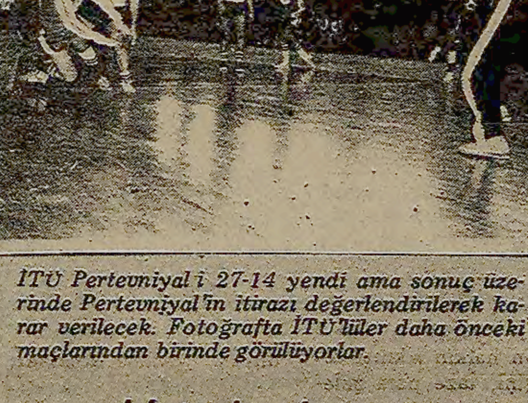

İTÜ Pertevniyal'i 27-14 yendi ama sonuç üzerinde Pertevniyal'in itirazı değerlendirilerek karar verilecek. Fotoğrafta İTÜ'lüler daha önceki maçlarından birinde görülüyorlar.

Listede olmayan oyuncu oynatan İTÜ, Pertevniyali 27-14 yendi

Salon: Bağlarbaşı A,
Hakemler: Mustafa Akyıldız xx, Metin Pala xx..
İTÜ: Hüseyin xx- Ali (2) x, Adil (3) xxx, Uğur (2) xx, Hulki (1) xx, Çağatay xx, Oral (6) xxx, Birkan (5) xxx, Kadir (8) xxx, İlhan xx, Haluk xx...
PERTEVNİYAL: Mustafa xx-Seçkin x, Cevat x, Soner (2) xx, Murat (1) xx, Aşkın (2) xx, Can (8) xxx, Ali x, İsmail (1) xx, Nuri xx, Mehmet x...
(Devre: 10-8)

Şampiyonlukta iddialı İTÜ, ilk yarısı çekişmeli geçen karşılaşmada Pertevniyal'ı 27-14 mağlup etti. Ancak, Hakem Kuruluna verilen listede adı bulunmayan Oral'ın Haluk'un yerine oynayarak, İTÜ'nün 10-8 üstünlüğü ile sona eren ilk yarıda 6 gol attığının tespit edilmesi üzerine Pertevniyalli yöneticiler müsabakaya itiraz ettiler ve karşılaşmanın hakemleri de maçın ikinci yarısını Oral'ı oyun dışı bırakarak oynattılar. Bu nedenle karşılaşmanın kesin galibi, Pertevniyal'in itirazı değerlendirildikten sonra belli olacak.

Günün diğer karşılaşmasında da Sarıyer Bağlarbaşı'nı 32-20 mağlup etti. Karşılaşmanın ilk yarısını Sarıyer 17-5 önde kapattı.

Beşiktaş DSİ Spora 107-95 galip

Salon: Ankara Atatürk Spor Sarayı,
Hakemler: Gökhan Gunalp xxx, Kadir Türkkan xxx..
DSİ SPOR: Timur (12) xxx, Mete (25) xxx, Erdinç (24) xxxx, Lütfü (14) xxx, Aydın (16) xxx Gürel (2) x, Metin (2) x..
BEŞİKTAŞ: Erman (40) xxxx, Hurşit (21) xxxx, Abdullah (18) xxx, Battal (12) xxx, Vedat (10) xxx, Ahmet x, Aydemir (6) xx
(Devre: 46-51)

KENAN NACIR

DİĞER SONUÇLAR:
Şekerspor-Ziraat FSK: 73-72
Mülkiye-Schweppes: 96-77

Ahmet Keten Bölge Müdür Yardımcılığına getirildi

İSTANBUL (ÖZEL)

Beden Terbiyesi İstanbul Bölge Müdürlüğü Spor İşleri Müdür Yardımcılığına Ahmet Keten getirildi. Yeni Spor İşleri Bölge Müdür Yardımcısı Ahmet Keten, bugün görevine baslavacak.

SAHİR GÜRKAN:

İskenderunspor ve Altınordu'yu düşürürken sonumuzu değil futbolumuzu düşünmüştük

ANKARA (THA)

Futbol Federasyonu Eski Başkanı Sahir Gürkan şike yaptığı gerekçesiyle küme düşürülen İskenderunsporun açtığı davayı Danıştayın raddetmesi üzerine "İskenderunspor ve Altınorduyu küme düşürürken sonumuzu değil, Türk futbolunu düşünmüştük" dedi.

Sahir Gürkan yüksek yargı organı Danıştay'ın Türk futbolu için büyük önem taşıyan bir karar aldığına değinerek şunları söyledi.

"Altınordu ve İskenderunspor takımları hakkında küme düşme kararı alırken bu sizin sonunuz olur diyenler vardı. Biz sonumuzu değil futbolumuza dadanan kanserin yok edilmesini düşündük ve kararımızı da çekinmeden alıp uyguladık.

İskenderunspor ve Altınordu Sahir Gürkan'ın Federasyon Başkanlığı sırasında küme düşürülmüşlerdi.

SPOR ve olaylar
MUSA SEZER

Beşiktaşın son durumu

Beşiktaş'ın Bulgar Botev takımına karşı oynadığı futbol, hem taraftarlarını hem de kendi teknik sorumlularını tatmin edecek nitelikte değildi. Son deneme maçı niteliğinde olan bu karşılaşmanın sonucu ilk bakışta başarı gibi görülüyorsa da aslında bu galibiyet gerçeğin görülmesine engel bir örtüden başka bir şey değildir.

Açık futbol oynayan Botev karşısında bilinçsiz, pas hataları bol, darmadağınık görünen takım ve yürüyerek oynayan oyuncular ligin ikinci yarısı için ümit verici olmaktan uzaktı.

Antalya'daki çalışmaların, Bulgar, Romen takımları ile yapılan hazırlıkların başarılı olduğu söylenemez.

Bugünkü hali ile güven verici olmaktan uzak bu takım ligin ikinci yarısında başarılı olabilecek mi?.. Bunu tahmin etmek güçtür. Deneme maçları ile birlikte ligin birinci yarısındaki özellikle sahasında aldığı kötü sonuçları da göz önüne almak yararlı olur.

Beşiktaş, birinci yarıda Altay ile birlikte 16 puanla dördüncü durumda bulunuyor. Bu küçümsenecek bir sonuç değildir. Ancak sahasında Bursaspor'a yenilmiş, Altay, Adana Demirspor ve Gaziantepsporla berabere kalmıştır. Deplasmanda bu takımlardan puan alabilecek mi?.. Fenerbahçe, Galatasaray maçları da ayrı bir sorundur.

Teknik sorumlular elbette çare arayacaklar, çalışmalarını daha olumlu yönde yoğunlaştıracaklardır. Ama yalnızca bu yeterli olamaz... Oyuncuların da bunun bilincinde olmaları ve teknik sorumluların gayretlerine paralel, formlarını muhafaza etmeleri gereğini unutmamaları şarttır.

Beşiktaş takımı için Fenerbahçe, Galatasaray maçlarından çok,yedi deplasman takımı ile sahasında yapacağı karşılaşmalar önemlidir. Bu maçları alırlarsa (ki kazanabilirler) ancak şampiyonluk yarışını sürdürebilirler.

Kağıt karaborsacıları...

(Baştarafı 1. sayfada) ları bu yolla yarım milyardan fazla bir servet yığdılar. İhtiyacından fazla tahsis alan bazı dergi ve gazetelerin piyasaya aktardığı çok miktarda kağıt da eklenince, karaborsacıların cebine giren bu servet daha da kabarıyor.

İhtiyacını SEKA tahsisleri ile karşılayamayan ya da tahsisi geciken gazeteler yanında hiç tahsis alamayan kitap ve dergi yayıncıları bu karaborsanın sürekli müşterileri oldular.

İTHALAT; VURGUN VE SANSÜR POLİTİKASI

Üretimi artırmak yerine ithalata başvuran bir politika, fiyat tespitinde karaborsayı rehber edinmek ve basını büyük mali baskı altına alarak sansür uygulamak... Demirel hükümetinin aldığı son kararlar işte bu üç ayak üzerinde duruyor, bu üç temel politikaya dayanıyor.

Geçtiğimiz yıl tüketilen 135 bin ton gazete kağıdının 85 bin tonu iç üretimle, 50 bin tonu ise ithal yolu ile karşılandı. SEKA'nın 20 bin ton kapasiteli İzmit ve 65 bin ton kapasiteli Giresun fabrikaları tam kapasite ile çalışmaları halinde bile talebi karşılayamıyorlar. Kağıt üretimi için süratle yeni fabrikalar kurmaktan başka yol yok. Ama işte 1978 sonunda bitmesi beklenen 100 bin ton kapasiteli Balıkesir kağıt fabrikası hâlâ üretime geçemedi.

RUSYA'DAN GELEN TOMRUK

Kağıdın temel hammaddesi olan selüloz, çam cinsi ağaçlardan elde ediliyor. Ancak ülkemizde bol miktarda bulunan bu ağaçlar bir türlü kağıt fabrikalarına ulaşamıyor.

Orman ve Sanayi bakanlıkları arasındaki anlamsız anlaşmazlıklar, kereste fiyatlarının zamanında saptanmaması gibi bürokratik engeller yanında tomruk nakli için akaryakıt sağlanmaması bu duruma yol açıyor. Anarşist grupların bazı orman işletmelerine sızarak buraları "kurtarılmış bölge" ilan etmeleri ve çıkarttıkları çeşitli engellemeler kağıt fabrikalarının hammaddesiz kalma durumuna tuz biber ekiyor. Geçtiğimiz yıl Artvin Orman İşletmesine CHP aracılığıyla sızan bir grup anarşist, seçimler sırasında "seçimleri boykot" komiteleri kurarak harekete geçtiler. Bu grubun giriştiği eylemler Artvin bölgesinden SEKA fabrikalarına tomruk naklini bütünüyle engelledi.

Hükümet ise hammadde yokluğu yaratan bu ufak tefek engelleri aşmak yerine, ithalat yolunu seçti. Ve Rusya'dan tomruk ithali başladı. Çok büyük miktarda döviz kaybına ve üretim maliyetinin yükselmesine yol açan bu uygulama bugün de sürüyor.

YÜKSEK MALİYET YÜKSEK SÜBVANSİYON

Hammaddenin bile dışarıdan ithal edilmesine kadar varan bu akıl dışı politika üretim maliyetini kilogram başına 25 liraya kadar yükseltti. İthal edilen kağıdın kilosu ise 56 liraya mal oluyor. İthalattaki ve iç üretimdeki bu yüksek maliyetler, gazetelere düşük fiyatla kağıt tahsis etmeyi devlet için oldukça büyük bir yük haline getirdi. Yüksek maliyetler ve piyasa şartları yüzünden kilosu 40 liraya yükselen gazete kağıdını 9 liradan gazetelere tahsis etmek devlete 4 milyar liraya mal oluyordu. Ve işte Demirel hükümeti sübvansiyonu ortadan kaldırıp, "herkes kendi başının çaresine baksın" dedi, için içinden çıktı.

Hazine üzerindeki sübvansiyon yükünü azaltmanın yolu herşeyden önce üretimi artırmak ve maliyetleri düşürmek olmalıydı. Ama Demirel hükümetinin ithalat, vurgunculuk ve sansür üç ayağına dayanan politikası bunun tersini yaptı.

Yüzde 350 oranında zam, gazetelere uygulanan devlet desteğinin (sübvansiyonun) kaldırılmasının hiç olmazsa bir süre için karaborsayı engelleyeceğini düşünmek bile boşuna. Çağaloğlu'nda karaborsa kağıt fiyatı bir hafta içinde 40 liradan 75 liraya fırladı. Eskiden 9 liraya alıp 40 liradan satarak kilo başına 31 lira kâr eden karaborsacı, şimdi 41 liradan aldığı kağıdı 75'ten satarak 34 lirayı cebe indirmeye başladı bile. Böylece, geçtiğimiz yıl yarım milyar kâr eden kağıt karaborsacılarının 1980 yılı içinde bu kara serveti milyarlara yükseltmelerinin yolu da iyiden iyiye açılmış oldu.

Bir kaç hafta...

(Baştarafı 1. sayfada) bir gazeteye verdiği demeçte, Türkiye'ye yapılacak yardım programını yarın Fransa hükümeti ve Ekonomik İşbirliği ve Kalkınma Teşkilatı yetkilileriyle de görüşmeyi planladığını belirtti.

Başbakanlık Müsteşarı ve Devlet Planlama Teşkilatı Müsteşar Vekili Turgut Özal, Türkiye'ye yapılacağı taahhüt edilen ekonomik yardım konusunda dün Federal Almanya Maliye Bakanı Matthofer'le görüşmüştü.

RADYO

05.00 Açılış,	17.00 Olayların İçinden
5.30 Şarkılar ve Oyun Havaları	17.30 Akşama Doğru
07.30 HABERLER	18.05 Çocuk Bahçesi
07.40 Sabahtan Sabaha	19.00 HABERLER
09.05 Kadın Dünyası	20.00 Köy Dağarcığı
10.02 Arkası Yarın	20.45 Hafif Müzik
11.05 Hafif Müzik	21.25 Küçük Konser
11.25 Şarkılar	21.40 Şarkılar
11.40 Türküler	22.00 Kısa Haberler
12.10 Öğle Üzeri	22.05 T.B.M.M. Saati
13.00 HABERLER	22.05 Türkülerden Bir Demet
14.30 Melodiler Geçidi	22.25 Hafif Müzik
15.20 Şarkılar	23.00 HABERLER
15.40 Hafif Müzik	23.15 Gecenin İçinden
16.05 Türküler	01.00 Kapanış

TRT 2

08.00 Açılış	15.40 Türküler
08.02 Gün Başlıyor	16.00 Hafif Müzik
09.00 Solistlerden Seçmeler	16.20 Arkası Yarın
	17.00 Olayların İçinden
09.30 Türküler	17.30 Fasıl
09.45 Müzik Sözlüğü	
10.15 Şarkılar	18.30 Kurtuluş Savaşı Günlüğü
10.50 Özer Uçar'dan Şarkılar	19.00 HABERLER
11.30 Sihirli Düğmeler	19.30 Türküler
11.50 Çeşitli Sololar	20.15 Küçük Koro
12.25 Hafif Müzik	20.45 Türküler
12.40 Oyunlarımız-Ezgilerimiz	22.00 Şarkılar
	23.20 Her Telden
13.00 HABERLER	23.00 HABERLER
13.30 Türk Yorumcuları	23.15 Barok Müzik
14.30 Türküler Geçidi	23.40 Şarkılar
15.00 Şarkılar	23.55 Kapanış

TRT 3

07.00 Açılış	16.00 Oda Müziği
07.02 Güne Başlarken	17.00 Türkçe Haberler
08.00 Bando Müziği	17.09 Sizler İçin
09.00 Türkçe Haberler	18.00 Plaklar Arasında
09.03 Barok Müzik	19.00 Akşam Konseri
10.30 Diskoteğimizden	20.30 Ritm ve Melodi
11.00 Öğleye Doğru	21.00 Pazartesi Konseri
12.00 Türkçe Haberler	22.00 Türkçe Haberler
12.09 Sizin İçin Sectiklerimiz.	22.09 Gecenin Getirdikleri
	23.00 Müzik Takvimi
13.00 Konser Saati	24.00 Gece ve Müzik
15.00 Günün Konseri	01.00 Kapanış

Casusluk...

(Baştarafı 1. sayfada) Japonya'da geçen ay emekli bir general ve iki ordu görevlisi askeri sırları Sovyetler Birliği'ne sattıklarının ortaya çıkartılması üzerine tutuklanmışlardı.

Öte yandan İkinci Dünya Savaşından bu yana ortaya çıkarılan en büyük casusluk olayından sonra Başbakan Masayoshi Ohira, Kubuta'nın yerine milletvekili Kichizo Mosoda'nın atandığını açıkladı.

Baykara...

(Baştarafı 1. sayfada) nan mutlu azınlık olduğunu, bunların karaborsacılık, vurgunculuk, stokçuluk, kaçakçılık gibi yollardan servet edindiklerini belirtti. "Enflasyon zengini daha zengin, fakiri daha fakir yapar" diyen Baykara,"Bu ağır yükün hafifletilebilmesi için neler yapılabilir?" sorusunu şöyle cevaplandırdı:

"Ağır yükler için ilk ilaç, fedakarlıktır şüphesiz. En geçerli yöntem her mali yeteri kadar, her zaman piyasada hazır bulundurmaktır. Ondan sonra biraz önce söylediğim gibi toplumun düşük gelirli kesimi için aylık ücret yükseltmeleri, sosyal desteklemeler yükü hafifletir."

Devalüasyonu radikal bir operasyon olarak değerlendiren Baykara, devalüasyondan beklenen faydanın, döviz darboğazının aşılması, ihracatın artması, işçi dövizleri girişinin çoğalması ve üyesi bulunduğumuz mali kuruluşların kredi sağlaması olduğunu söyledi.

Bulutoğlu devalüasyonun sonucunda başarı görmüyor

ANKARA (ÖZEL) İşletmeler eski Bakanı Kenan Bulutoğlu, devalüasyondan sonra başarı beklemediğini söyledi. Tarım ürünlerinin ihracının bu malların iç piyasadaki fiyatları artıracağı için halkın sıkıntı çekeceğini, taze para geleceğini de zannetmediğini söyledi. Yankı dergisinin sorularını cevaplayan Bulutoğlu, kabul kredisi kullanmanın zararlı olduğunu belirterek, "Banka kredileri zamanında karşılanmazsa hacze düşülebilir, DÇM'ye de üç yıl için kur garantisi veriliyor, bu çok yüksek faizle borç almak demektir dedi.

Gaziantep Tekel'de mazot yokluğundan üretim durdu

GAZİANTEP (AA) Fuel-oil ve mazot yokluğu nedeniyle Gaziantep Tekel İçki Fabrikasında üretim durdu.

Fabrika yetkililerinden alınan bilgiye göre akaryakıt sıkıntısı nedeniyle bir süreden beri düşük kapasite ile çalışan Tekel İçki Fabrikası, eldeki akaryakıt sıkıntısı üzerine üretimi tamamen durdurdu.

Üretimin durmasından sonra bayilere fabrika deposundaki stok içkilerin verildiğini ifade eden yetkililer, akaryakıt ihtiyacının giderilmesini beklediklerini söylediler.

KAYIP—İstanbul Trafik Şubesi Müdürlüğünden 11.Haziran 1975 tarihinde aldığım 290646 nolu profesyonel ehliyetimi kaybettim. Hükümsüzdür. Ramazan Mustafa Kemal DOĞAN

Belovacıklı...

(Baştarafı 1. sayfada) minere MHP yöneticilerinin çağırılıp konuşturulmasını eleştirerek, "İpekçi'nin katili MHP'nin yetiştirip toplum içine saldığı bir silahlı militandır" dedi.

Belovacıklı demecinde özetle şu görüşlere yer verdi:

"Daha dün ve bugün Abdi İpekçi'nin düşüncesine karşı kin ve nefret tohumları eken MHP ve yöneticileri, bu önemli günün anlamını kavrayamazlar. Abdi İpekçi'nin ölüm yıldönümünde saygı duruşunda bulunamazlar. Böyle önemli bir günde ve bu denli anlamlı ve amacı olan bir seminerde MHP yöneticisine söz verilmiş olması, MHP yöneticilerinin koyun postuna bürünmüş kurtlar olduğu gerçeğini gizlemez. Çünkü Abdi İpekçi'nin katili Mehmet Ali Ağca'dır ve MHP'nin yetiştirip toplumun içine saldığı silahlı bir militandır. MHP yöneticilerinin böyle bir toplantıya katılmış olmaları, Abdi İpekçi'nin kemiklerini sızlatmıştır. Yakınlarının ve demokrasiden yana inançlı kişilerin acılarını depreştirmiştir. Bunun böyle bilinerek MHP yöneticilerinin seminere çağırılmamalarını temenni ederdik."

AP Temsilciler Meclisi 10-11 Şubatta toplanıyor

ANKARA (AA) AP Temsilciler Meclisi 10 Şubat Pazar günü Ankara'da toplanıyor. İki gün sürecek olan Temsilciler Meclisi toplantısında, iki genel başkan yardımcılığı ile genel sekreterlik için seçim yapılacak.

AP Temsilciler Meclisi toplantısında iç ve dış gelişmeler üzerinde de durularak, toplantıdan sonra Meclisin görüşleri bir bildiriyle kamuoyuna açıklanacak.

TİKP...

(Baştarafı Sa.1'de) direrek şunları açıkladı:

1- Yaz kış Adalar'da oturup İstanbul'da çalışarak geçimini sağlayan ya da öğrenim gören Adalar halkına, özel bir indirim yapılarak bütçelerine uygun bir fiyat tespit edilmesi ve adalara gelen yazlıkçıların bu özel fiyat tespitinin dışında tutulması.

2- Çift bilet uygulamasının kaldırılması yerine turnike -jeton- sisteminin uygulamaya konulması, karne sisteminin yerine kart sisteminin uygulamaya konulması aşağıdaki yararları sağlayacaktır.

a) Vapur seferlerinin giderlerini azaltacak dolayısıyla bu durum maliyeti düşürecektir.

b) Adalar arası seyahatler ücretsiz olduğuna göre, İstanbul'dan adalara gelecek yolcuların tespitinde kolaylığa yol açacaktır.

c) Bilet yerine verilecek jetonlar karne yerine verilecek kartlar kağıt masraflarını azaltarak maliyeti düşürecektir.

3- Adalar-Bostancı ile Adalar-Köprü, Adalar-Yalova arasındaki fiyat eşitsizliğinin giderilmesi bunun yerine kat edilen mesafeler göz önünde bulundurularak mesafelere göre uygun bir fiyat tespitinin yapılması.

4- Lüks mevki fiyatlarının artırılarak dar gelirli vatandaşlar için ikinci mevki sisteminin uygulamaya konulması.

İstanbul'da...

(Baştarafı 1. sayfada) ceki gece sabaha karşı 5 kurşunla vurularak öldürülmüş bir gencin cesedi bulundu. Yetkililer öldürülen gencin kimliğinin tespitine çalışıldığını açıkladılar.

Çemberlitaş'ta devriye gezen askerlerin "dur" ihtarına uymayan Patrice Jean Bernard isimli Fransız turist açılan ateş sonucu vurularak öldürüldü.

LSD aldığı emniyet yetkilileri tarafından belirtilen Fransız turist önceki akşam 00.15 sıralarında Piyerloti Caddesinde bir apartmana girdi. Apartman sakinlerinden biriyle karşılaşan ve karşılaştığı kişiye saldıran Bernard'ın hırsızlık amacıyla apartmana girdiği ileri sürüldü. Kaçmaya çalışırken gürültü üzerine gelen görevli inzibat erleriyle karşılaşan turist inzibat erleriyle boğuşmaya başladı. Daha önce kaçmaya kalkan turist Fransız "dur" ihtarına uymayınca açılan ateş sonucu vurularak öldürüldü.

FİKİRTEPE'DE BİR POLİS MEMURU YARALANDI

Kızıltoprak karakolunda görevli polis memuru Hasan Altmış, dün saat 19.00 sıralarında Fikirtepe Şehit Kahya Sokağında duvarlara yazı yazan bir gruba engel olmak isterken karnından vurularak yaralandı.

Haydarpaşa Numune Hastanesine kaldırılan polis memuru Hasan Altmış ameliyat edildi.

ADANA'DA

Pakyağ Fabrikasında işçi olarak çalışan Bahattin Altıntop adlı sol görüşlü bir işçi, dün saat 13.30'da iddia edildiğine göre Baral dolmuş durağı yakınında "Noterin Oğlu" lakabıyla tanınan bir kişi tarafından tabancayla vurularak ağır yaralandı ve hastaneye kaldırılırken öldü.

ANKARA'DA

Ankara'da önceki akşam meydana gelen bir olayda, Şenol Reis adlı bir kişi yaralandı. İstanbul Kocasinan Belediyesinde muhasebeci olarak çalışan Şenol Reis'in yaralı olarak bulunduğu sokakta oturan kız kardeşinin yanına misafir olarak geldiği öğrenildi.

Ankara Tıp Fakültesi Hastanesine kaldırılan Şenol Reis'in hayati tehlikeyi atlatmadığı bildirildi.

Ankara Hoşdere Caddesinde önceki gün meydana gelen olayda, görevli inzibat eri Zeki Önger'i öldüren sanık Erdal Eren'in suçunu itiraf ettiği öğrenildi.

Yapı Meslek Lisesi öğrencisi Erdal Eren'le beraber gözaltına alınan 22 sanık, olaydan iki gün önce aynı caddede eski Sağlık Bakanı Cengiz Gökçek'in koruma polisi tarafından öldürülen ODTÜ öğrencisi Sinan Sümer'in öldürülmesini protesto etmek için toplandıklarını, inzibatların engellemesi üzerine çatışma çıktığını söylediler.

Öte yandan Akdere semtinde faşistler Hüseyin Yılmaz adlı bir devrimciyi dört yerinden ağır bir şekilde yaraladılar.

Dün sabah işyerlerine gitmekte olan Hüseyin Yılmaz ve Veli Yılmaz adındaki iki kardeş MHP'lilerin saldırısına uğradı. Hüseyin Yılmaz açılan ateş sonucu dört yerinden ağır yaralandı.

VAN'DA

Van'da duvarlara afiş yapıştırmak isteyen bir gruba mani olmak isteyen bir polis memuru silahla taranarak ağır şekilde yaralandı.

Halkın Kurtuluşu imzalı afişleri duvarlara yapıştırmak isteyen beş kişi kendilerini engellemeye çalışan polis memuru Şerafettin Pektaş'a ateş ederek ağır şekilde yaraladılar. Olaydan sonra kentte düzenlenen operasyonda 30 kişi gözaltına alındı.

MALATYA'DA

Malatya'da gece bildiri dağıtan bir grubu takip eden devriyeler, bildiri dağıtanların girdikleri eve yapılan baskında, üç kişi ile birlikte iki saatli bomba, dört dinamit lokumu ele geçirdiler. Yakalanan üç kişinin Dev-Solcu olduğu öğrenildi.

Bolu'da...

(Baştarafı 1. sayfada) Abdi, Hadiye Kocaman, Ali Erdoğan, Yaşar Erdoğan, Durkadin Erdoğan, Müyesser Özkan, Zeynep Porsuk, İbrahim Ünal, Serpil Özkan, Ali Günaydın, Mehmet Günaydın.

Olay sırasında, 6 özel otomobil tamamiyle yanarken, 10 araç da büyük hasar gördü.

Gazetemiz...

(Baştarafı 1. sayfada) 1980 tarihli sayısında yayınlanan "TİKP 1. Kongresi" başlıklı yazıda "komünizm propagandası" yapıldığı gerekçesiyle İstanbul Basın Savcılığının toplatma istemiyle başvurduğu İstanbul 7. Sulh Ceza Mahkemesi, gazetemiz hakkında iki gün sonra toplatma kararı aldı.

Toplatma kararında TCK'nın 142/4. maddesine göre komünizm propagandası yapıldığının anlaşıldığı" ibaresi çelişkili olarak değerlendirildi. Gazetemiz avukatlarının açıklamasına göre komünizm propagandası suçu TCK'nın 142/1. maddesinde, komünizm övgüsü suçu ise TCK'nın 142/4. maddesinde düzenlenmiştir. Mahkeme yazıda hangi suçun işlendiğini tespit etmeden hareket etmiştir.

Bilindiği gibi günlük bir gazete hakkında iki gün sonra alınan toplatma kararı uygulama açısından bir önem taşımamakla birlikte basın özgürlüğünün sınırlandırılması bakımından önem taşımaktadır. Gazetemiz avukatları yasadışı ve haksız olarak nitelendirdikleri toplatma kararı için 1 Şubat 1980 günü itiraz için bir üst mahkemeye başvurduklarını açıkladılar.

Doğu Perinçek'in Bozkurt Efsaneleri ve Gerçek adlı kitabı toplatıldı

İSTANBUL (ÖZEL) Aydınlık Yayınları tarafından 3. baskısı yapılan TİKP Genel Başkanı ve Başyazarımız Doğu Perinçek'in "Bozkurt Efsaneleri ve Gerçek" isimli kitabı hakkında toplatma kararı verildi.

İstanbul 1. Sulh Ceza Mahkemesi tarafından TCK'nın 142/3. maddesine aykırılık gerekçesiyle "Bozkurt Efsaneleri ve Gerçek" kitabı hakkında verilen toplatma kararına itiraz edileceği öğrenildi.

Bu kitap hakkında daha önce de İstanbul 2. Ağır Ceza Mahkemesinde dava açılmıştı. Halen sürmekte olan davada bilirkişi kitapta suç unsuru bulunmadığını belirtmişti.

Komandolar haraç vermeyen esnafın dükkanını bombalıyor

ANKARA (ÖZEL) TOPRAKLIK-İncesu bölgesinde komandolar terörlerini son günlerde giderek hızlandırdılar. Topraklık Madenoğlu Dilekler Mahallesi yöresinde üslenen komandolar "yardım" adı altında topladıkları haracı kendilerine vermeyen esnaf ve halka kan kusturuyorlar.

"Hapishanedeki ülkücü gençliğe yardım"ı reddedenlerin evlerine ve işyerlerine patlayıcı madde atılıyor. Faşistlerin teröründen yılanlar bunları şikayet etmeye ve tanıklık yapmaya cesaret edemiyorlar.

ASKERLER OLMASAYDI ÖLMÜŞLERDİ

Önceki gün Cebeci-Topraklık Dilekler Mahallesinde boş bir eve kuşku üzerine belirtti: askeri tim evde işkence ve darp sonucu ölüm halinde iki kişi buldu. Kamil Işık (20), Kadir Güçlü (17) adını taşıyan kişilerin faşistler tarafından öldü diye bırakıldıkları anlaşıldı. Ankara Emniyet 2. Şube Cinayet Masası dedektiflerinin yaptığı araştırma sonucu İbrahim Öztürk, İrfan Akça, Uğur Yüce, Atila Özgüz, İbrahim Göçmez adlı komandolar silahlarıyla yakalandı.

İtalya'nın...

(Baştarafı 1. sayfada) olarak meydana geldiğini, bu muhalefetin Nur Muhammed Taraki'nin Sovyet yanlısı rejimini tehdit ettiğini söyledi. Büyükelçi şöyle dedi: "En güçlü direniş Paktia Eyaletinde görülüyor ama ülkenin diğer bölgelerinde de gerilla hareketleri gelişti."

NASIRİ

Öte yandan, Afgan direniş kuvvetlerinin liderlerinden Ziya Han Nasıri, kendisinin "Afganistan Özgür İslam Cumhuriyeti"nin geçici Başbakanı olduğunu ve yeni oluşturulan geçici hükümetin 1 Martta Pakistan-Afganistan sınırında bir zirve toplantısı yapacağını açıkladı.

Avrupa'daki Afgan liderlerle görüşmek üzere geldiği Roma'da bir basın toplantısı düzenleyen Nasıri, Afganistan'ın güney eyaletleri Paktia, Paktka, Gazni ve Lowgar'da bulunan 15 bin gerilla önderinin Sovyet birliklerini hedef alan karşı-saldırı hareketine katıldığını söyledi.

Nasıri ayrıca, Mısır ve Suudi Arabistan'ın kendilerine silah vermeyi vadettiğini, ABD'nin de askeri malzeme isteklerini gözden geçirdiğini bildirdi.

Afgan direniş hareketinin lideri, Avrupa'da Kral Zahir Şah döneminin askeri komutanlarından general Abdül Vali ve general Muhammed Arif Han ile de görüştüklerini açıkladı.

Kültür Bakanı geçen yıl 57 yerde arkeolojik kazı yapıldığını söyledi

ANKARA (ÖZEL) KÜLTÜR Bakanı Tevfik Koraltan yaptığı açıklamada, geçtiğimiz yıl 57 yerde arkeolojik kazı yapıldığını söyledi. Kazılardan 36 tanesinin Türk, 21 tanesinin de yabancı bilim adamlarınca gerçekleştirildiğini bildiren Koraltan, kazılar için Kültür Bakanlığının 7 milyon 285 bin lira yardım yaptığını belirtti; 11-15 Şubat tarihleri arasında düzenlenecek toplantıda bu kazıların ve çıkan arkeolojik eserlerin değerlendirileceğini söyledi.

Ege Üniversitesi bugün öğrenime açılıyor

İZMİR (THA) Tariş olaylarını protesto eden öğrencilerle güvenlik kuvvetleri arasında çıkan çatışma dolayısıyla 23 Ocakta kapatılan Ege Üniversitesi bugün yeniden öğrenime açılıyor.

Ege Üniversitesi Yönetim Kurulunun kararına göre, yarın öğrenime başlayacak olan fakülte ve yüksek okulların öğretim ve sınav takvimleri, fakülte ve yüksek okulların öğretim ve sınav takvimleri fakülte yönetim kurullarınca belirlenecek.

Ege Üniversitesin 11 günlük aradan sonra yeniden öğrenime açılması nedeniyle üniversiteye bağlı fakülte akademi ve yüksek okullarda güvenlik önlemleri artırıldı. Bu arada Tıp Fakültesi Yönetim Kurulu bir çağrı yaparak öğrencileri kışkırtmalara karşı uyardı.

Sezgin: Yabancı...

(Baştarafı 1. sayfada) gulaması ile önümüzdeki bütçenin özellikleri üzerinde durdu. Sezgin ayrıca Komisyonun bütçede ifade edilen gelir bütçesi ve vergi politikasıyla Kamu İktisadi Teşekkülleri-nin durumunu anlattı. Maliye Bakanı daha sonra alınan tedbirler üzerinde görüşlerini açıkladı.

Yatırımları ve ihracatı teşvik etmek üzere Ticaret Bakanlığı, Sanayi ve Teknoloji Bakanlığı bünyesine dahil olan müdürlüklerin görev ve yetkileri yeni kurulan "Başbakanlık Teşvik ve Uygulama Dairesi"ne verildi. Ayrıca para ve kredi politikasının merkezi bir şekilde yürütülmesi için "Para Kredi Kurulu" teşekkül ettirildi.

Maliye Bakanı Sezgin'in açıklamasına göre, yeni bütçe ile birlikte Türkiye'nin genel ekonomik hayatını düzenlemek amacıyla Başbakanlığa bağlı bir koordinasyon kurulu oluşturuldu. Bu arada gazete kağıtlarının gümrük vergisinden muaf olarak ithal edilmesi için de ayrı bir kararname yapılacağı bildirildi.

BAKKALBAŞI'NIN KONUŞMASI

Bütçenin tümü üzerinde CHP adına konuşan Grup Başkanvekili Erdoğan Bakkalbaşı ise, AP hükümetinin ekonomi politikasını eleştirerek, "Demirel'in uygulamaya koyduğu sistem üzerine, işbirliğine kadar varan çağrımızın yeniden gözden geçirilmesi gerektiği kanaatindeyiz" dedi.

Bakkalbaşı getirilen ekonomik tedbirlerle bir sistem değişikliğinin söz konusu olduğunu öne sürerek, bu modelin demokratik hakları ve özgürlükleri kısıtlamadan uygulanamayacağını söyledi. Bakkalbaşı 'Güney Amerika'' benzetmelerinin de bu özellikten ileri geldiğini belirtti.

CHP sözcüsü, ekonomik tedbirleri tek tek ele alarak eleştirirken, özel teşebbüsle devlet arasındaki tercihte özel sektöre bu kadar yer verilmesine de karşı çıktı.

KARAAĞAÇLIOĞLU'NUN KONUŞMASI

AP adına söz alan Afyon Senatörü Kazım Karaağaçlıoğlu yaptığı konuşmada, 1980 mali yılı bütçesinin büyük zorluklar içinde bulunan bir Türkiye için hazırlandığını belirterek, 56 yıllık Cumhuriyet döneminde rastlanmayan en ağır sıkıntılarla yeni yıla girildiğini söyledi.

Karaağaçlıoğlu geçmiş iki yılda uygulanan ekonomi ve mali politikanın siyasi tercih ve hatalardan kaynaklandığını öne sürerek, şunları söyledi:

"Devletçiliğin ekonomik ve bir bakıma siyasal uygulamalarının Türk ekonomisine tatbiki sonucu bugünkü yokluğa, işsizliğe, pahalılığa, partizanlığın ağır basması sonucu ülkemizi tarinin en vahim ekonomik darboğazına getirmiştir."

AP sözcüsü konuşmasında dış gelişmelere dikkat çekerek, dünyanın bir sıcak harbin eşiğine geldiğini belirtti ve bölgemizde cereyan eden olayların Türkiye'nin önemini bir kat daha artırdığını ve kritik bir duruma girildiğini söyledi.

MİLLİ BİRLİK GRUBUNUN GÖRÜŞÜ

Milli Birlik Grubu adına söz alan Fahri Özdilek ise konuşmasında daha çok dış olaylar ve anarşi üzerinde durdu. Özdilek konuşmasında barış döneminin yerini yeniden soğuk savaşa bıraktığını söyleyerek, Orta doğu ülkelerinin siyasal, askeri, sosyal çalkantılara maruz kalmasının kaçınılmaz olduğunu belirtti.

Fahri Özdilek Batı ile ilişkilerin geliştirilmesi konusuna da değinirken Batının, savaş ihtimallerinin sezilmesiyle birlikte Türkiye'ye yaklaştığını, bu bakımdan da uyanık olunmasını istedi.

Fahri Özdilek, Yunanistan'la Türkiye arasındaki sorunun çözümünde şunları önerdi: "Yunanlıların Ege'yi bir iç deniz haline getirmek gayretlerine göz yumulmamalıdır. Batı Trakya'daki soydaşlarımıza Yunanlıların uygulamakta olduğu baskı Birleşmiş Milletlere götürülmelidir. Kıbrıs'da iki bölgeli Federe Devlet Statüsü üzerinde bir anlaşmaya varılmalı, aksi halde Türk tarafı bağımsızlığını ilan etmelidir."

Özdilek, Sovyetler Birliği'nin Afganistan'a müdahalesini iki ülke arasında yapılan bir anlaşmaya dayansa dahi içişlerine karışma olarak nitelerken, Amerika'nın, bölgemizde girişilecek askeri harekatta üsleri kullanmasına izin verilmemesini istedi

Özdilek, konuşmasında İran ve Afganistan olayları üzerine gerek TRT nin gerekse bazı yayın organlarının yersiz yayınlar yaparak, Türk kamuoyunu zamansız bir sıcak savaş ortamına sokarak şartlandırmak istedikleri ni öne sürdü ve bu kuruluşları eleştirdi.

Milli Birlik Grubu Sözcüsü, gerekli ekonomik, siyasi ve askeri tedbirler alınarak ve komşularıyla dostluk ilişkilerini sürdüren bir politika ile barışın devam ettirilebileceğini iddia etti.

BAYKARA'NIN KONUŞMASI

Bütçenin tümü üzerine yapılan tartışmalarda Cumhurbaşkanlığınca seçilen üyeler adına ise Zeyyat Baykara konuştu. Baykara enflasyon, vergi ve bütçenin diğer maddelerine ilişkin görüşlerini açıklarken dünyada, özellikle Ortadoğu'da gelişen olaylara dikkat çekti.

Baykara konuşmasında Afganistan'ın Rusya tarafından işgal edilmesinin dünya barışı için ciddi bir tehdit olduğunu söyledi. Baykara, olayın önemine rağmen diğer ülkelerden gelen tepkilerin olayın ciddiyeti ile orantılı olmadığına işaret ederek, "Herhalde Afganistan olayı Türkiye'de yakın bir ilgi ve dikkatle izlenip değerlendirilecek bir nitelik taşımaktadır" dedi.

Baykara anarşik olaylara da değindiği konuşmasında, çeşitli vesilelerle açıkladıkları tedbirleri yineledi.

Baykara anarşiye karşı alınacak tedbirlerin biran önce uygulamaya konularak "Silahlı Kuvvetlerin Sıkıyönetimdeki ağır görevlerinden asli görevlerine dönmelerini" istedi.

Baykara gelişen olaylar karşısında Silahlı Kuvvetlerin asli görevlerinin başında olmalarının her zamankinden daha da zorunlu ve önemli olduğunu belirtti.

Seyranbağları'nda arama yapan polis ve jandarma 10 kişiyi gözaltına aldı

ANKARA (ÖZEL) Seyranbağlarında dün gece ev ev arama yapan polis ve jandarma 10 kişiyi gözaltına aldı.

Arama sırasında polislerin aradıkları evlerdeki kişilere hakaret ederek tartakladıkları bildirildi. Gözaltına alma gerekçesi olarak evlerde bulunan dergi ve kitaplar gösterildi.

Gece geç saatlere kadar arama yaparak operasyonu sürdüren güvenlik kuvvetleri mahalle sakinlerini evlerinden çıkartmayarak bazı yurttaşların işlerine gitmelerine engel oldu.

Kütahya'da komandoları halk yakaladı mahkeme serbest bıraktı

KÜTAHYA (ÖZEL) TÜRKİYE İşçi Köylü Partisi Kütahya İl Yöneticisi Faruk Özkara ve İl Disiplin Kurulu Üyesi Bekir Özkara önceki akşam MHP'li komandoların bıçaklı, sopalı saldırısına uğradı. Çeşitli yerlerinden yaralanan TİKP İl Yöneticileri Hükümet Tabipliğinden rapor aldılar. Saldırı sırasında halkın yardımı ile yakalanın MHP'li komandolar sevkedildikleri Kütahya İkinci Sulh Ceza Mahkemesince serbest bırakıldılar. Saldırganlar serbest bırakıldıktan sonra saldırıya uğrayan TİKP yöneticilerini ve değer vatandaşları tehdit ederek "Hesap soracağız" diye bağırdılar.

6.000 TON SÜPERFOSFAT TORBALATTIRILACAKTIR

Şartnamesi, bedelsiz olarak aşağıda adreslerden alınabilir.

1-KARABÜK'te: Demir ve Çelik Fabrikaları Müessesesi Tedarik ve İkmal Müdürlüğümüz

2-İSTANBUL'da: Sirkeci, Yalıköşkü Cad. Yalıköşkü Han Kat: 4-5'deki Mümessilliğimiz.

3-ANKARA'da: Küçükesat, Büklüm Sokak No: 22'deki Mümessilliğimiz

İSTEKLİLERİN şartnamemiz esaslarına göre hazırlayacakları kapalı teklif mektuplarını, geçici teminatlarıyla birlikte en geç 20 Şubat 1980 Çarşamba günü saat: 14.00'e kadar Karabük'teki Müessesemiz Haberleşme ve Arşiv Müdürlüğünde bulundurmaları ilan olunur.

(Basın: 10783-130)

TEŞEKKÜR

Sevgili oğlumuz

ORHAN YEŞİL BİRCAN

20.1.1980 tarihinde MHP'li canilerce katledildi.

Bu zor günlerimizde bizleri yalnız bırakmayan sevgili Orhan'ımızın acısını bizlerle paylaşan Ankara Belediyesi Başkanı Sayın Ali Dinçer'e, 4.Topcu Taburu personeline, Milli Kütüphane personeline, akraba ve dostlarımıza, arkadaşlarına TİKP'ne teşekkür ederiz.

Ailesi

8100 Ad. Plastik Sepet Satın Alınacaktır

Ereğli Kömür İşletmesi Müessesesi Müdürlüğünden

1- Şartnamesine göre kapalı zarfla teklif almak suretiyle 8100 adet Plastik Sepet satın alınacaktır.

2- Teklif zarfları 11.2.1980 Pazartesi günü saat 14.00'e kadar EKİ Genel Muhaberat Şefliğine verilmiş olacaktır.

3- Teklif zarfları aynı gün saat 15.00'de Zonguldak Ereğli Kömürleri İşletmesi (EKİ) Ticaret Şube Müdürlüğünde açılacaktır.

4- Şartnameler Zonguldak'ta EKİ Ticaret Şube Müdürlüğünden Ankara'da Türkiye Kömür İşletmeleri Kurumu Genel Müdürlüğü Satınalma Dairesi Başkanlığından, İstanbul'da Beyoğlu İstiklal Caddesi Odakule İş Merkezi No: 284-288 Kat: 12'de EKİ Satınalma Müdürlüğünden temin edilebilir.

5- Müessesemiz 2490 sayılı kanuna tabi değildir.

(Basın: 10796-131)

DUYURU

İSTANBUL SULAR İDARESİ GENEL MÜDÜRLÜĞÜNDEN MICIR, CEBECİ DUVAR TAŞI VE PERDAH KUMU SATIN ALINACAKTIR

İdaremiz gereksinimi,
350m³ mıcır (1, 2, 3 no)
600 " cebeci duvar taşı
60 " perdah kumu
kapalı teklif alınmak suretiyle satın alınacaktır.

İşin tahmini tutar 700.000.- Tl, geçici güvencesi 52.500.-Tl'dir. Firmaların numune vermeleri gerekmektedir.

Şartname İdaremiz Ticaret İşleri Dairesi Müdürlüğünden bedelsiz alınabilir.

İhalemize katılmak isteyenlerin teklif zarfına İdare veznesine yatıracakları geçici güvence makbuzlarını eklemeleri ve bu suretle kapalı tekliflerini en geç 12 ŞUBAT 1980 SALI günü saat 11.00'e kadar Beyoğlu İstiklal Caddesi 379 no.da İdaremiz Zabıtlar ve Kararlar Bürosu Müdürlüğüne vermeleri gerekmektedir.

İdare ihaleyi yapıp yapmamakta veya dilediğine yapmakta serbesttir.

(Basın: 10902-133)

Aydınlık — BAYAŞ Basın-Yayın A.Ş. adına (sahibi) ve Genel Yönetmeni ORAL ÇALIŞLAR

Yazıişleri Müdürü: MEHMET ATABERK. Haber ve Makalelerden Sorumlu Müdür: S. AYDOĞAN BÜYÜKÖZDEN. Müessese Müdürü: O. GÜRHAN ERTÜR. Ankara Temsilcisi: DOĞAN YURDAKUL

Adres: Nuruosmaniye Cad. 3/3 Cağaloğlu - İstanbul Tel: 26 52 44 – 26 61 78 İdare Tel: 26 54 37. Dizgi: Aydınlık Ofset Tesisleri. Baskı: İst. GÜNTUR. Dağıtım: GAMEDA

BÜROLAR: ANKARA: Meşrutiyet Cad. 32/8, Kızılay Tel: 25 38 69 □ İZMİR: Özgüler İşhanı, 452. Sok. 25/3, Konak Tel: 13 10 90 – 25 25 54 □ ADANA: Atatürk Cad.113. Sok. Sefer İşhanı Kat: 3 No:16 Tel: 103 42 □ TRABZON: Cumhuriyet Mah. Kasım Sok. 27/10 Tel: 39 00 □ DİYARBAKIR: Beyazıt İşhanı, Kat: 3, No: 30, Dörtyol Tel: 3857

YURTDIŞI BÜROLARI: ALMANYA Burgstr. 78, 6 Frankfurt /M 60 Tel: 0611 437 595 | FRANSA 95 Rue de la Jonguiere, 75017 Paris | BELÇİKA 188 rue Josaphat, 1030 Brüxelles Tel: 64 72 120 | İSVEÇ Gürgün, Duvgrand 5/A, 1 tr. 17236 Sundbyberg, Tel: 08/296 628 | HOLLANDA Bildstr. 53, Utrecht Tel: 31 47 61 | İSVİÇRE Ch. des Cotes 1 1020 Renens Tel: 34 21 72

ABONE ÜCRETLERİ: Yurtiçi: 3 aylık 1125 TL. 6 aylık 2250 TL. 1 yıllık 4500 TL. Yurtdışı: 3 aylık 900 TL. 6 aylık 1800 TL. 1 yıllık 3600 TL. NOT: Yurtdışı abone ücretine gönderilen ülkeye göre uçak postası ücreti eklenir.

İLAN TARİFESİ: 2.4.6. sayfalar (Sütun/snt) 250 TL □ 3.5.7. sayfalar (Sütun/snt) 300 TL □ 8. sayfa (Sütun/snt.) 400 TL □ 8. sayfa renkli (Sütun/snt.) 500 TL □ Yayın ilanı (Sütun/snt.) 100 TL □ Doğum, Evlenme, Ölüm (5 sütun/snt.) 500 TL □ Küçük İlanlar (Kelimesi) 10 TL

12340—6f

Aydınlık
BÜTÜN ÜLKELERİN İŞÇİLERİ VE EZİLEN HALKLAR, BİRLEŞİN!

Bir başka tür vurgunculuk

Urartu uygarlığı kalıntıları yok oluyor

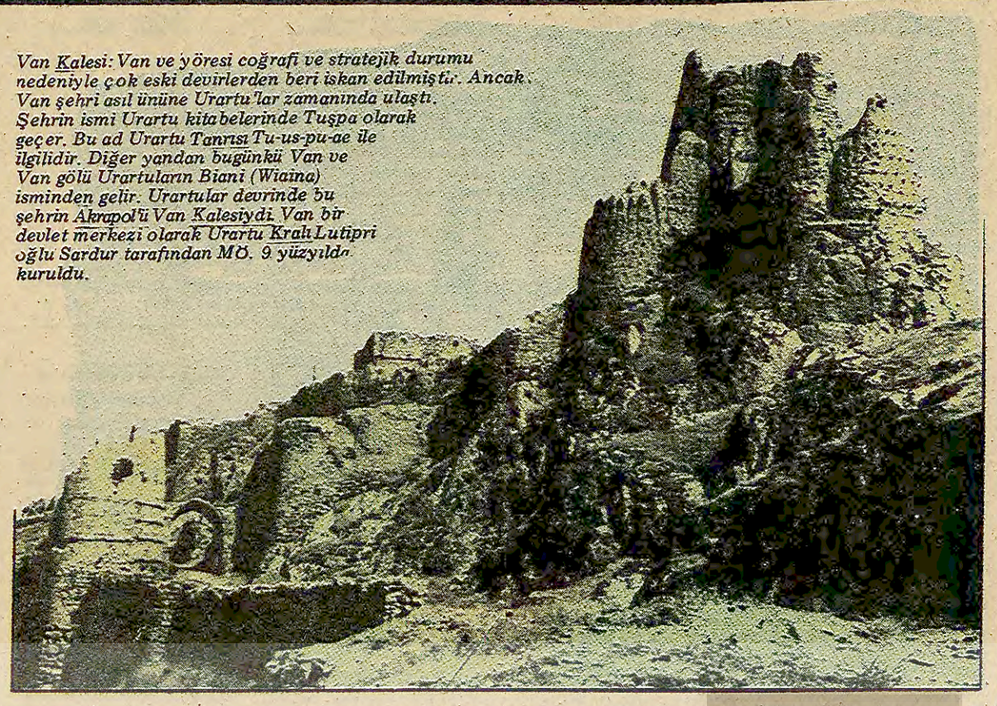

Van Kalesi: Van ve yöresi coğrafi ve stratejik durumu nedeniyle çok eski devirlerden beri iskan edilmiştir. Ancak Van şehri asıl ününe Urartu'lar zamanında ulaştı. Şehrin ismi Urartu kitabelerinde Tuşpa olarak geçer. Bu ad Urartu Tanrısı Tu-us-pu-ae ile ilgilidir. Diğer yandan bugünkü Van ve Van gölü Urartuların Biani (Wiaina) isminden gelir. Urartular devrinde bu şehrin Akropol'ü Van Kalesiydi. Van bir devlet merkezi olarak Urartu Kralı Lutipri oğlu Sardur tarafından MÖ. 9 yüzyılda kuruldu.

Doğu Anadolu'da tarihi eser kaçakçılığı bütün hızıyla sürüyor

- Köylüden yok pahasına toplanan eserler, G.Antep-İstanbul yoluyla yurtdışına kaçırılıyor
- Halen yargılanan Aytuğ Taşyürek'in yerine yakın arkadaşı Ersin Kavaklı getirildi
- Ankara'daki evinde milyonluk eserle ele geçen Van Müze Müdürü Taşyürek mahkemeye verildi

Tarihi eserlerin kaçırılmasından sonra ünlü Bergama bu hale geldi. Şimdi Berlin'de bir Bergama Müzesi var.

ÜMEHMET YEŞİL

ÜLKEMİZ topraklarında binlerce yıldan beri yaratılan uygarlıkların somut ürünleri, eski eser varlıklarımız, tüm insanlığın tarih boyunca geçirdiği evreleri aydınlatması bakımından büyük önem taşımaktadır. Günümüzdeki en önemli sorun, devletin bu alana gösterdiği ilgisizliktir. Bu anlayış elbette devletin tüm kesimlerinin görüşü değildir. Ancak sorunları çözümleyici ve uygulayıcı bir makamın bu anlayışa sahip olması, devletin de kültürel varlıklarımıza örgütsel, yönetsel ve yasal anlamda öncelikle sahip çıkması gerekmektedir.

ESKİ ESER KAÇAKÇILIĞININ MERKEZİ DOĞU ANADOLU BÖLGESİ

ESKİ eser kaçakçılığı Türkiye'nin her tarafını sarmıştır. Bu zararlı faaliyetler Doğu Anadolu Bölgesinde yoğun bir şekilde yürütülmektedir.

Merkezi Ağrı Patnos olmak üzere tüm Doğu Anadolu'yu kaplayan Urartu eserleri genellikle köylüler tarafından çıkartılır. Ancak bu eserler en az üç aracının elinden geçerek Antep yoluyla İstanbul'a gönderilir. Buradan yurt dışına kaçırılır.

Yoğun bir kaçakçılık bölgesidir. Doğu Anadolu'nun bu yöresi eski eser kaçakçılığında da bugüne kadar hükümetlerin atadığı bazı memurlar rol oynamaktadırlar. Bu durum üst makamlarca da bilinmekte ancak göz yumulmaktadır.

Bölgede iki müze vardır: Birincisi Bitlis Ahlat müzesidir. Türkiye'de ödeneği en az çıkartılan, bir motorlu araca bile sahip olmayan hatta bu kışı bir kilo kömür bile alamadan geçirmek durumunda olan terkedilmiş ve hiç bir emniyet tertibatı olmayan müzelerin başında gelmektedir. Bundan dolayı asıl görev bir bölge müdürlüğü olan Van Müzesine düşmektedir. Neşter vurulması gereken yara da bu müzedir.

VAN MÜZESİ NASIL SOYULDU?

ECEVİT hükümeti döneminde Adana müzesinden Van müzesine atanan Aytuğ Taşyürek, daha Adana müzesindeyken kaçakçılık işine boğazına kadar batmış, Van müzesine atandığında zaten kendisinin daha önce doktora konusu olan bu bölgede (Urartu bölgesi) arpa ambarına düşmüş gibi olmuştu. Taşyürek, en kısa zamanda burada kaçakçılarla faaliyeti iyice genişletti. Sırtını bir yandan yörenin aşiretlerine bir yandan da kendi kafa dengi Van Saymanlığı Muhasebe Müdürüne dayadı. Bu işi o kadar ileri götürdü ki, muhasebe müdürlüğü ödenek ayrılmamasına karşın Van müzesine 1,5 milyonu aşan eski eser alınmasına göz yumdu.

Sonunda her taraftan gelen şikayetler üzerine Aytuğ Taşyürek'in Ankara'daki evine yapılan baskın sonunda 200'den fazla sikke (madeni eski para), halı, kilim ve daha yüzlerce eski eser yakalandı. Mahkemesi devam etmektedir.

Bu olayla ilgili olarak kamuoyuna bilgi verilmedi.

TAŞYÜREK'İN YERİNE ASİSTANI

BU olay üzerine bölgede kaçakçılığın hiç değilse biraz azalacağı sanılıyordu. Ne var ki Kültür Bakanlığı Müsteşarı Emin Bilgiç'in batıdan doğuya sürdüğü müze müdürleri içinde kaçakçılıkla mücadelede öne çıkmış kişilerden hiçbirisi buraya atanmadı. Ancak onca sürgün arasından Van müzesine Aytuğ Taşyürek'in eski yardımcısı ve asistanı Ersin Kavaklı (hem de arkeleog değil dil bilimcidir) getirildi. Bu şahsın da Taşyürek'in izinden gittiği iddia ediliyor. Taşyürek'i ta Adana'da battığı batakhıktan ve kaçınılmaz akibetinden kurtarmaya çalışan onun eski ve iyi niyetli dostu da eski Genel Müdür Aykut Özeti'dir.

ESKİ KAÇAKÇILIK DOSYALARI YENİ YÖNETİMİN ELİNDE

Şimdi Van müzesinin milyonlarca liralık borcu yeni genel müdürün önündedir. Yeni Eski Eserler ve Müzeler Genel Müdürü Nurettin Yardımcı bu bölgeyi çok iyi bilmektedir.

Ancak aşiret reislerine dayanan kaçakçılık çarkını kırabileceğini düşünmek fazla safdillik olur.

Herkesçe bilinen ama yıllardır göz yumulan bu konu ile nasıl mücadele edilir? Her şeyden önce Van ve Ahlat'a atak ve cesur müdürler atanmalı, genç ve çalışkan kadrolarla desteklenmeli ve her iki müze arazi araçlarıyla donatılmalı, polis ve jandarmaya bu konuda özel talimatlar verilmeli ve bir avuç aşiret reisine gözaçtırılmamalıdır. Ayrıca halk eğitilmelidir. Bugüne kadar kaçırılan eserler küçümsenmeyecek kadar çoktur. Altın, bronz ve gümüş olmak üzere tek parçası bile milyonluk eserlerdir. Bunlar köylülerden yerli kaçakçılar vasıtasıyla peşin ve az parayve İstanbul üzerinden yabancı alıcılara pazarlanmaktadır. Pek çoğu limanlarda özel yat ve kotraların altına bağlanarak suya sarkıtılan büyük plastik torbalar içinde kaçırılmaktadır.

KÖYLÜDEN BİR ESKİ ESER NASIL ALINIR?

MÜZE tarafından uç kişilik bir asistan komisyonu eski eserlere fiyat biçer. Bölgelere göre değişmek üzere tek bir eser azami üç-beş bin lira ile sınırlıdır. Ancak bunlar kaçakçı ile anlaşmalı olarak kaçakçının örneğin beş bin liralık bir eserine on bin lira verirler. Sonuç olarak yüzbinlerce liraya pek azı değerli bir sürü hurda satın alınır. Kaçakçıya malın bedeli verildikten sonra kaçakçı aldığı paranın bir kısmını müze müdürüne verir. Eğer vermezse müdür bir daha o kaçakçıdan eser almaz. Böylece kaçakçılar arasındaki rekabetten faydalanan bir müze müdürü yaklaşık olarak bir yılda ikiyüzbin liraya yakın kanundışı komisyon alır. Ayrıca müze müdürü bu komisyon karşısında, kaçakçı herhangi bir yerde yakalanınca "Bu eserleri bana getiriyordu, benim bilgim vardır" diyerek kaçakçıyı takibattan rahatça kurtarabilir.

TARİHİ ESER KAÇAKÇILIĞI NASIL ÖNLENİR?

TARİHİ eserlerin kaçırılmasını önleme mücadelesinde başarılı olmanın birinci en önemli koşulu bu konular üzerinde tartışma açmak ve kamuoyunu kültürel bağımsızlık yolunda bilinçlendirmektir. Temel sorunlardan biri de orta öğrenim kurumlarında kültürel değerlerimiz hakkında gençlerimize yeterli bilincin kazandırılmasıdır. Savaşları yanlız kralların kazandığını öğreten eğitim anlayışı halkın ürettiği değerleri gözardı etmekten başka birşeye hizmet etmemektedir.

Çukurova'da tarihi eserler bakımsızlıktan yok oluyor

ADANA(AA)

Çukurova bölgesindeki tarihi eserlerin bakımsızlık nedeniyle yok olma tehlikesi ile karşı karşıya kaldığı bildiriliyor. Tarihi eserlerin bu durumundan en çok kaçakçılar yararlanıyor.

Arkeologlar, Çukurova bölgesinin birinci dereceden önemli tarihi eserlere sahip olduğunu, ancak bu eserlerin onarılarak turistik değerlerine kavuşturulmadığını belirtiyorlar.

Özellikle Adana ve ilçelerinde bulunan tarihi değerdeki bazı kalelerin de yıkılmaya yüz tuttuğunu belirten uzmanlar, bu kalelerin Roma ve Bizans döneminin eserleri olduğunu söylüyorlar. Bunlar arasında Roma ve Bizanslılar tarafından yapılan Anavarza; Ortaçağda Haçlılar tarafından yapılan Yılankale, Toprakkale, Feka Kalesi, Bucak ve Tumlu Kalesi de yıkılmaya terk edildi.

KAÇAKÇILARA YARIYOR

Eski çağlarda bu tarihi eserlerin kendi kaderine terk edilmesi, en çok tarihi eser kaçakçılarına yarıyor. Tarihi eser kaçakçıları bunları yıkıntılar arasından çıkartarak yabancılara satıyorlar. Bazen de yabancı kaçakçılar bizzat alarak kendi ülkelerine götürüyorlar.

açıkça — DOĞAN YURDAKUL

Var!

Türkiye'yi dışa bağlamışlar. Ekonomiyi bir türlü paçasını kurtaramadığı bir kısır döngünün içine sokmuşlar.

Şimdi de karşımıza çıkıp soruyorlar:

—Bu tedbirlerden başka çare bilen varsa söylesin!

Evet, var!

Çaresizlik bu düzenden doğmaktadır.

Yıllardan beri bıkmadan, usanmadan söylüyoruz.

Türkiye'yi bugünkü duruma getiren Demirellerin, Ecevitlerin düzenidir.

Yıllardan beri hastalığın onların düzeninden doğduğunu anlattık. Toprak devrimi yapmak, Orta Çağ kalıntılarını temizlemek, köylüyü özgürleştirmek gerekir dedik. Yabancıların işbirlikçiliğini yapanları tasfiye etmek gerekir dedik. Halkın sırtına yapışmış olan asalakları ortadan kaldırmak gerekir dedik.

Bunları yılmadan söylediğimiz için işkence gördük, zindanlara tıkıldık, asıldık.

Bizim Türkiye'nin devrimcileri olarak halka karşı alnımız açık, başımız dik, gönlümüz rahat.

Çare bu düzenin değişmesidir.

Bu düzen içinde bile çare vardır.

Nedir kısır döngü?

KİT'ler zarar ediyor. Zarar bütçeden karşılanıyor. Bütçe açık verince para basılıyor. Para basılınca enflasyon büyüyor. Enflasyon devalüasyona yol açıyor. Devalüasyon ithalatın tıkanmasına neden oluyor. İthalat tıkanınca üretim düşüyor. Üretim düşünce tekrar zarar başlıyor, başa dönülüyor ve çember tamamlanıyor.

Bu arada düşük üretimden yararlanan bir yığın karaborsacı milyonlar vuruyor. Kriz de zamlarla yine halkın sırtına yükleniyor.

Oysa bu enflasyon ve üretim düşüklüğü cemberinin kırılabilecek birçok halkası var.

Biri, kara servetin, stokçu, karaborsacı, kaçakçı, vurguncu gibi asalak takımının üstüne yürümek, onların maddi temellerini kaldırmaktır.

Arzla talebi dengelediğin zaman karaborsacı hapı yutar. Onu dengeleyebilmek için ise devalüasyonla, zamla ve dışardan aldığın krediyle biriken kazancı, üretken alanlara yatırırsın. İthalat azaltacak alanlara yatırım yaparsın. Örneğin gübreye, demiryoluna, kağıda, kömür ve su kaynaklarına dayanan santrallere veya tarım üretimini artırmak için sulamaya.

Durmadan zam yapıp, bütçe açığını halkın ekmeğine göz dikerek kapama yerine, vergilendirmediğin kesimlere yönelirsin. Toprak ağasından vergi alırsın. Milyarları bulan vergi kaçakçılığını önlemek için vergi adaletini sağlarsın. Özel sektörün sınırsız kazançlarına bir sınır koyarsın. Bu aşırı kârları frenleme yoluna gidersin. Nihayet halktan zamlarla aldığını halka geri verecek önlemler getirirsin, adaletli bir gelir dağılımı sağlarsın.

Bunlar insanın bir anda aklına geliverenler.

Buhranı halkın sırtına yıkmamanın bu düzen içinde bile çaresi vardır.

Şöyle kafanızı Güniz Sokaktaki, Oran Sitesindeki evinizden çıkarsanız ve sokaktan geçen ilk vatandaşa "Nasılsın" diye sorsanız, böyle yapmanız gerektiğini anlardınız. Çünkü alacağınız cevap "Perişanız" olacaktı.

Ama daha hâlâ halkın altta kalmasını, karaborsacının üstte oturmasını istiyorsanız, o zaman size bir diyecek yok!

O zaman gerçekten sizin de, düzeninizin de çaresi yok!

HABER YORUM MAGAZİN

19.00 HABERLER

19.05 GÜLE OYNAYA

19.30 KADININ DÜNYASI

Ayten Gökçer'in sunduğu bu ayki Kadın Dünyasında bir hostesin yaşamı konu ediliyor.

20.00 HABERLER

20.35 UYKUDAN ÖNCE

Programda Ergun Uçuçu çocuklarla söyleşecek. Ayrıca dünya çocuk masallarından uyarlanan bir çizgi film ekrana gelecek.

20.45 MİNİK KONSER

20.50 HASTANE

Kadın Doktorların yerine konulan ve 13 bölümden oluşan hastane dizisinin ilki başlıyor.

21.35 TÜRK HAFİF MÜZİĞİ

22.00 SPOR

Güle Oynaya 19:05

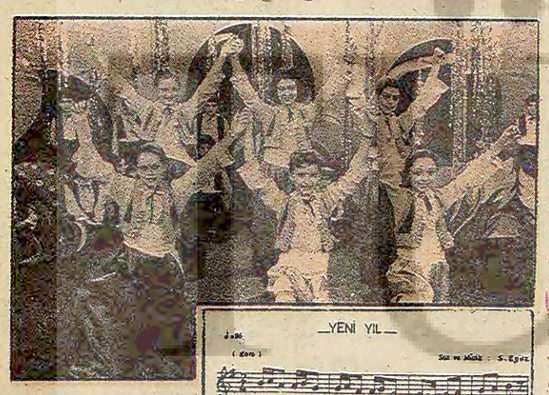

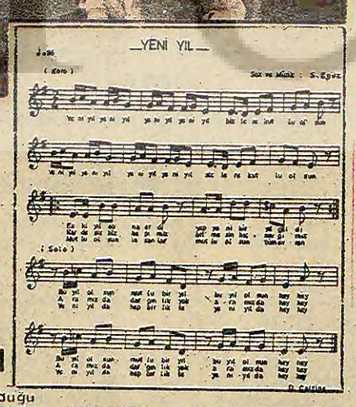

Dizi programın bugün yayınlanacak olan ikinci bölümünde tekerlemeler, filmlerle öyküler ve çocuk oyunları hakkında açıklamalar yapılacak. Programın sonunda haftanın şarkısı tekrar edilecek.

Şarkı öğrenmek isteyen çocuklar için bu haftanın şarkısının notalarını ikinci kez yayınlıyoruz.

19.30 KADIN DÜNYASI

Ayten Gökçer'in sunduğu bu ayki Kadın Dünyasında bir hostesin yaşamı konu ediliyor. Programın ikinci bölümünde, bir kadının en büyük özelliğinin analık olduğu vurgulanıyor. Üçüncü bölümde ise bir kadının evde normal işi dışındaki uğraşıları için tutkal ve unla seramik yapımı örneği veriliyor.

Dördüncü bölümde ise, kadınların psikolojik rahatsızlıklarıyla ilgili bir oyun, mutaassıp bir ailenin kızının, yapılan baskılar sonunda intihar etmesi işleniyor. Oyunun sonunda Ege Üniversitesi profesörlerinden psikiyatrist Selçuk Tuncer oyunun analizini yapıyor. Son olarak da eski bir hostes olan Mehlika Kenter tek bir şarkıyla programa katılıyor. Programı Mansur Sankap hazırladı.

20.50 HASTANE

Yeni dizide yine doktorlar arasındaki ilişkiler konu ediliyor. Bizim hastanelerle karşılaştırmak acısından dizi belki ilgiyle seyredilebilir.

Bodrum'daki tarihi şatodan bir küp altın kaçırıldı

Şato'nun şöminesini kazan yabancı uyruklu çift binadan çıkardıkları bir küp altını "Cos"—İstanköy yolu ile kaçırdıkları ileri sürülüyor. Fotoğrafta bir küp altının çıkarıldığı şöminenin boşluğunu gösteren Müskebili bir yurttaş. (Fotoğraf: AYDINLIK)

BODRUM(ÖZEL)

Dünyanın yedinci harikası olarak kabul edilen Mozoleum'un bulunduğu Bodrum'daki tarihi eser yağması sürüyor. Bodrum'a bağlı Müskebi (Ortakent) köyündeki tarihi Girit Şatosundan çıkarılıp yurt dışına kaçırılan bir küp altının öyküsü Müskebililerin dilinden düşmüyor.

Köylülerin ifadelerine göre "Ellerinde haritaya benzer bir kroki ve radyoya benzeyen bir cihazla gelen" (Bu cihazın altın aramakta kullanılan dedektör olduğu sanılıyor) iki yabancı önce evin mülkiyetini Esat Deniz adlı bir köylüden satın alan biri erkek biri kadın iki turist, evi satın aldıklarından üç gün sonra sırra kadem bastılar. Merak edip eve giren köylüler, gördükleri manzara karşısında çok şaşırdı. Manzara şu: Bir metre derinliğinde elli santim eninde kazılmış bir şömine... Bu olaydan sonra binlerce lira ödeyerek evi satın alan turistler bir daha görünmüyor. 600 yıllık Şato ise o günden beri, perili söylentileri ile karışık "Esrarengiz Şato" olup çıkıyor.

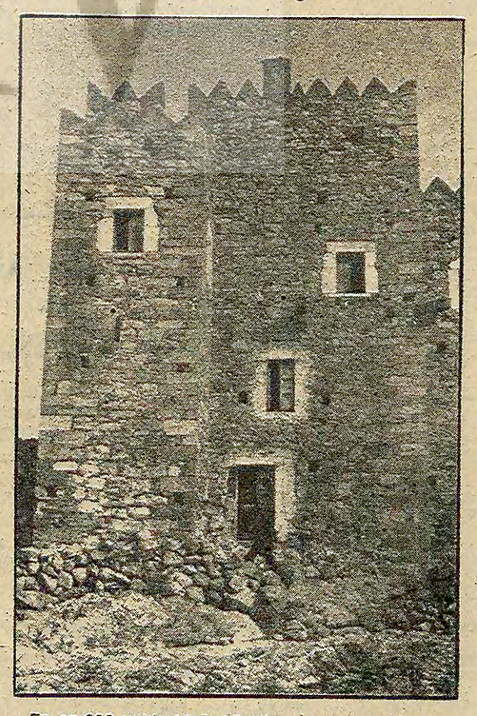

En az 600 yıllık olduğu köylüler tarafından belirtilen Müskebi'deki Şato'dan devrin Girit beyleri yararlanmış. "Ev" kullanımı dışında, bir buluşma yeri olduğu ileri sürülen yapının mimarisi de turistlerce çok ilgi çekiyor. (Fotoğraf: AYDINLIK)