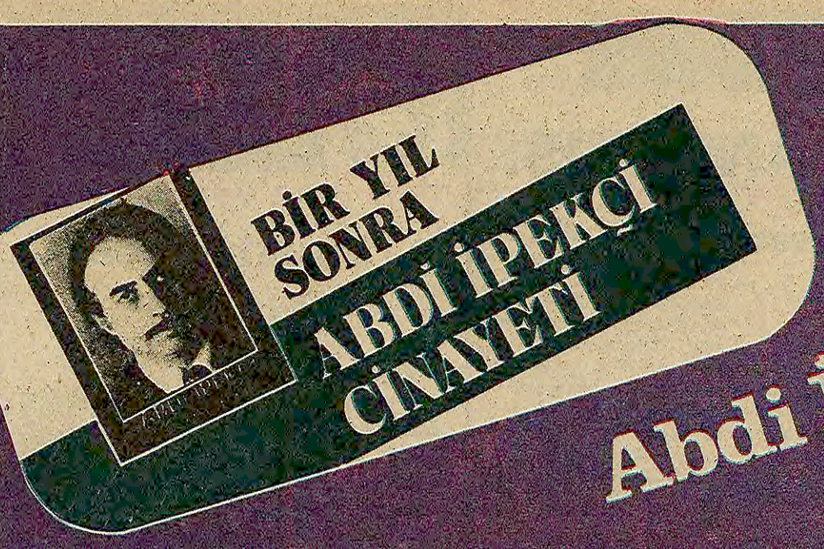

BİR YIL SONRA
ABDİ İPEKÇİ CİNAYETİ

Somuncuoğlu ile Abdi İpekçi'nin katilini görüştüren adam

BUGÜN 8. SAYFADA

Aydınlık

Kuruluş yılı: 1921
Kurucusu: ŞEFİK HÜSNÜ

BÜTÜN ÜLKELERİN İŞÇİLERİ VE EZİLEN HALKLAR, BİRLEŞİN!

CUMA
1
ŞUBAT 1980
10 LİRA

Değerli okuyucularımız

Gazetemizin fiyatını bugünden itibaren 10 liraya çıkartmak zorunda kaldık. Son kağıt zammı gazetemizin aylık kağıt maliyetini 1 milyon lira civarında artırdı.

Yapılan devalüasyon ve akaryakıta gelen zam, önümüzdeki günlerde gazete hazırlık malzemelerinin fiyatlarını da artıracak.

Basınımız ve kültür hayatımız ciddi bir tehdit altındadır. Anadolu basını yok olmak üzeredir. Dergi ve kitap yayını büyük ölçüde azalacaktır. Fikir ve düşünce özgürlüğü son kağıt zammı ile ayaklar altına alınmıştır.

Gazetemiz Aydınlık da zor günler yaşamaktadır. Fiyatımızın 10 liraya çıkarılması dahi sorunlarımızı tam anlamıyla çözmüyor.

Bir yandan zamlara karşı tedbirler alınırken, bir yandan da gazetemizin içeriğini zenginleştireceğiz. Yakında sayfalarımızda yeni ürünlerimizi göreceksiniz.

Bu zor günlerde bütün okuyucularımızı göreve çağırıyoruz. Çevremize yayalım. Gazetemizin satışını artıralım. Hep birlikte bu zor günleri aşalım.

En derin saygı ve sevgilerimizle.

Çare var mı diye soruluyor

Zamdan başka çare var

Muhittin Sirer

BAŞBAKAN Demirel son zamlar ve devalüasyondan sonra üç gün üstüste basın toplantısı yaptı ve kamuoyuna başka çare olmadığını açıkladı. "çare bilen varsa söylesin" dedi.

1970 yılından bu yana belirli aralıklarla bir taraftan devalüasyon ve zamlar ve bir taraftan da aynı tür açıklamalar yapılıyor. Oysa Türkiye'de zam ve devalüasyona başvurmadan önce yapılacak çok şey var.

Alınması gereken önlemlerin başında üretimi artırmak geliyor. KİT'ler açık veriyor, milyarlarca lira zarar ediyor, bu zararları kapatmak için zam yapıyoruz, buna mecburuz diyenler KİT'leri üretken hale getirmek için gereken önlemleri almak yerine yıllarca partizanlık yaparak bu kuruluşlara militan doldurdular. KİT'leri üretim kuruluşları yerine "oy deposu" olarak kullandılar. Ülkenin bu "uyuyan dev"leri üretim güçlerinin ancak yarısından yararlanılacak şekilde çalıştırıldı. Yüz milyarlarca liralık üretim gücüne sahip bu kuru-

(Devamı Sa.7. Sü.1'de)

SORUYORUZ

BU ÖNLEMLER NEDEN ALINMADI?

1. Bütün temel ihtiyaç maddeleri üzerinde yıllardır karaborsa yapan "KARA SERVET"in üzerine gidildi mi?
2. Toprak ağaları ve tefecilerin elinde toplanan "KARA SERVET"ler üreticiye aktarılmadan, tarım kesiminde üretim ve inracat artırılabilir mi?
3. KİT'leri bu hale halk mı getirdi? Yıllardır militan doldurarak, partizanlık yaparak, her yıl genel müdür değiştirerek bu üretici kuruluşlar yiyici hale getirilmiştir. Mesele zam yapmak değil, bu kuruluşları üretken hale getirmektir.
4. Toprak ağaları kazançlarının binde biri kadar vergi verirken, vergi yükünün yüzde 80'inin halkın üzerine yüklenmesi adalet midir? Resmi ağızlar 70 milyar liralık vergi kaçağından sözederken, bütçe açık veriyor diye halkın üzerine yüklenmek haksızlık değil midir?
5. Yıllardır sözü edilen vergi adaleti ve reformu nerede? Neden vergi yükü hep çalışanların üzerine bindirildi?
6. Asgari ücretin vergi dışı bırakılması kanunu, memur ve işçilerin maaşlarının artırılması hâlâ sümenlerin altında duruyor. Hakça uygulama bu mudur?

UNUTMAYACAĞIZ!

İpekçi bugün törenlerle anılıyor

HABER MERKEZİ

BİR yıl önce bugün, hain ellerin sıktığı kurşunlarla aramızdan ayrılan Abdi İpekçi törenlerle anılıyor. Türkiye Gazeteciler Cemiyeti tarafından bugün saat 10'da mezarı başında bir anma töreni düzenlenecek.

Basın Şehidi Abdi İpekçi her zaman birlik, barış ve özgürlük için mücadele etmişti. Bir yıl önce Abdi İpekçi'yi uğurlarken UNUTMAYACAĞIZ demiştik. Bugün bir kere daha söylüyoruz: "UNUTMAYACAĞIZ". Şuna inanıyoruz ki, Abdi İpekçi'nin uğrunda şehid olduğu birlik, barış ve özgürlük mücadelesi mutlaka başarı kazanacak.

Türkiyeli parlamenterler işgale karşı açık tutum aldılar

Avrupa Konseyi Assamblesi de Afganistan'ın işgalini kınadı

- Turan Güneş: "İşgal Ortadoğu ve Avrupanın güvenliğini tehlikeye düşürmüştür"
- MSP Milletvekili Temel Karamollaoğlu'da Afgan direnişçilerinin desteklenmesini istedi

STRASBOURG

FRANSA'nın Strasbourg kentinde toplanan Avrupa Konseyi Assamblesi Sovyetler Birliği'nin Afganistan'ı işgalini kınayan bir karar tasarısını kabul etti. Oylamada Avrupa Komünist Partilerinin temsilcileri çekimser kaldılar.

Avrupa Konseyi Assamblesi'nin dünkü toplantısında söz alan Türkiyeli parlamenterler de işgalin kınanmasını istediler. Avrupa Konseyi Assamblesi Başkan Yardımcısı CHP Kocaeli Milletvekili Turan Güneş, Sovyetler Birliği'nin Afganistan'ı işgal etmesinin Ortadoğu'da dengeyi bozduğunu ve Ortadoğu ve Avrupa ülkelerinin güvenliğini tehlikeye düşürdüğünü belirtti.

AP Manisa Senatörü Oral Karaosmanoğlu da

(Devamı Sa.7. Sü.1'de)

Sıkıyönetimin yetkilerini genişleten tasarı Komisyonda kabul edildi

ANKARA(ÖZEL)

SIKIYÖNETİMİN yetkilerini büyük ölçüde genişletmeye yönelik Sıkıyönetim Kanununun bazı hükümlerini değiştiren kanun tasarısı Millet Meclisi Savunma Komisyonunda kabul edildi.

(Devamı say. 7 sü. 6'da)

İstanbul TRT çalışanları yemekten zehirlendiler

İSTANBUL(ÖZEL)

İSTANBUL Radyo Televizyonunda bakır kaplar kalaysız olduğu için çalışanlar yedikleri yemekten zehirlendiler. Şehriyeli et, barbunya pilaki ve irmik helvasından oluşan önceki tabldot yemeğini yiyen herkesin aşırı derecede bağırsakları bozuldu. Ça-

(Devamı sa. 7, sü.2'de)

Üstündağ, İstanbul İlçe Gençlik Kolları hakkında soruşturma yürütüldüğünü açıkladı

ANKARA (ÖZEL)

CHP Genel Sekreteri ve Konya Milletvekili Mustafa Üstündağ, İstan-

(Devamı sa. 7 sü. 8'de)

Ecevit'in küçük siyasetleri

Oral Çalışlar

Ecevit, sorumsuzluğun zirvesindedir. Ülkemizin neye ihtiyacı varsa tersini yapıyor. Son olaylar karşısındaki tutumuna bakınca ülkemizin geleceğinden koptuğunu daha iyi görüyoruz.

Toplantılarında barış ve özgürlük türküleri söyleyen ve güvercinler uçuran CHP Genel Başkanı, küçük siyasetler peşinde koşmaktadır. Türkiye birlik, barış ve özgürlüğe her zamankinden daha çok muhtaçken yaptıkları ve söyledikleri iki yıl önce milyonların oyunu almış bir partinin ağırlığında değildir.

(Devamı sa.7, sü.6'da)

400 MİLYON DOLARLIK SAVURGANLIK

200 milyon dolarlık hammadde yerine 600 milyon dolara mamul gübre ithal edildi

- Hammadde sağlansa, mevcut fabrikalarla iç tüketimi karşılamak mümkün.
- 1 dolar ödeyip hammadde ithal etmek dururken 3 dolar ödeyip mamul gübre ithal edildi

İSTANBUL(ÖZEL)

Gübre Sanayi İşverenleri Sendikası (GÜBSAN) Genel Sekreteri Erdoğan Alpa, zamanında hammadde temin edilebilirse, Türkiye'de kurulu gübre fabrikalarının iç tüketiminin tamamını karşılayabilecek düzeyde oldu-

(Devamı sa.7, sü.6'da)

Direniş sona erdi

Tariş'te sahte solcular direnişi bitirmek isteyen DİSK yöneticilerine saldırdı

İZMİR(ÖZEL)

TARİŞ'in bütün işletmelerinde sekiz gün devam eden direniş, çeşitli sahte solcu grupların karşı çıkmasına rağmen işçilerin işbaşı yapması ile dün sona erdi.

İşçi kitlesinin, direnişin bitirilmesi yönünde gelişen eğilimi üzerine DİSK'

(Devamı sa. 7, sü.2'de)

'Türkiye'de Terör' konulu yarışmada Y. İşleri Müdürümüz Büyüközden, Jüri Özel Ödülü kazandı

- Birincilik ödülünün verilmediği yarışmada ikinciliği Kemal Savcı, üçüncülüğü Cengiz Özer kazandı

İSTANBUL (THA)

GEÇEN yıl öldürülen Milliyet Gazetesi Genel Yayın Yönetmeni ve Başyazarı Abdi İpekçi'nin anısına düzenlenen Türkiye'de Terör" konulu yarışmada, Jüri Özel Ödülü'nü gazetemiz Yazı İşleri Müdürü Aydoğan Büyüközden kazandı.

Birincilik ödülü verilmeyen yarışmada, ikinciliği Kemal Savcı üçüncülüğü Cengiz Özer kazandı.

(Devamı sa.7, sü.9'da)

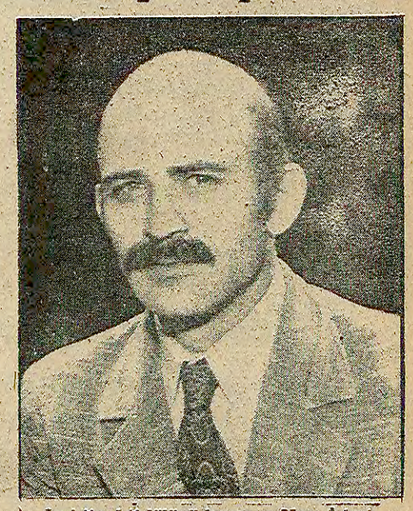

Juri Özel Ödülünü kazanan Yazı İşleri Müdürümüz Aydoğan Büyüközden.

Abdi İpekçi Seminerinin ikinci gününde terör ve çözüm yolları tartışıldı

Terörle mücadelede basına büyük görev düştüğü belirtildi

Basın şehidi Abdi İpekçi'nin ölüm yıldönümü nedeniyle düzenlenen 'Türkiye'de Terör" konulu seminer'in dünkü oturumunda söz alan Hasan Pulur, Acar Şölen, Muammer Yaşar Bostancı ve Prof.Dr.Özer Ozankaya görülüyor. *(Fotoğraf: Abdullah KURTAY)*

İSTANBUL (ÖZEL)

BASIN şehidi gazeteci Abdi İpekçi'nin ölüm yıldönümü nedeniyle, Gazeteciler Cemiyeti tarafından düzenlenen Abdi İpekçi Seminerinin ikinci bölümü, dün saat 10.30'da Basın Sarayı Konferans salonunda, Gazeteciler Cemiyeti Yönetim Kurulu Üyesi Hasan Pulur'un başkanlığında yapıldı.

Seminere yollanan başarı mesajlarının okunmasından sonra, ilk sözü alan TGS Genel Sekreteri Acar Şölen, konuşmasında terör odaklarıyla basının ilişkilerine değinerek, özetle şunları söyledi: "İllegal veya legal bazı örgütler, görüşlerini gizli veya açık

(Devamı sav. 7 sü.2'de)

Aydınlıkta

SİNA CILADIR

Büyük Kongre

Türkiye İşçi Köylü Partisinin Büyük Kongresi sona erdi. Bu Kongreyi bütün yurttaşlarımızın gerçi Kongrenin bir bölümü, bir delege, arkadaşın deyimi ile, "Nihayet iki gün sonra imana gelen" TV tarafından geniş bir kitleye duyuruldu ve görüntülendi, ama yine de Kongrenin tam havasını alabilmek için bu kadarı yeterli sayılamaz.

TİKP'nin Büyük Kongresinin önemi, sadece, Atatürk Kapalı Spor Salonunu dolduran 7 bini aşkın devrimcinin coşkulu varlığı değildi. TİKP'nin Büyük Kongresi, aynı zamanda, çok önemli siyasi tespitleri ve kararları içeriyordu. Belki de dünyada ilk kez, bir devrimci parti, içinde bulunduğumuz tarihi döneme damgasını basacak siyasi kararlar alıyordu. Bu kararlar öylesine berrak ve cesur kararlardı ki, Kongreye yurt dışından katılan kardeş devrimci partilerin delegasyonları Kongreyi ayakta selamlıyorlardı...

* * *

Biz bu Kongreyi, Demirellerin, Ecevitlerin, Erbakanların da izlemesini isterdik, eğer izleselerdi, yurdun dört bir yanından gelen işçilerin, köylülerin, küçük esnaf ve zanaatkarların kısaca emekçi halkımızın, sadece Türkiye'nin değil, aynı zamanda, dünyanın seyru sefer defterine nasıl berrak gözlerle baktıklarını görebilir ve kuşkusuz sararırlardı. Örneğin Çorum'un İskilip ilçesinden bir küçük esnafın, Ortadoğu ve Avrupa haritasının kimler tarafından ve hangi amaçlarla değiştirilmek istendiğini çok kuru bir dille, anlatması politika aslanımızın ellerini şakaklarına vurdururdu ola ki...

Kongreyi izlerken hep buna benzer şeyler düşündüm. Yakın sayılabilecek bir zamana kadar Türkiye'nin kaderini belirli politikacıların ellerinde tuttuğu sanılırdı. Emekçi halkın olsa olsa bir "oy makinesi" olduğu düşünülürdü. TİKP, bu yerleşik kalıpları parçalamıştı. TİKP ile birlikte emekçi halkımız, politik alana ağırlığını koymaktadır, Üstelik Ecevitlere, Demirellere parmak ısırtacak bir bilinçlilik ve cesaret örneği vererek...

Galiba ülkemiz adına da en fazla sevinmemiz gereken gelişme de budur...

* * *

Öyle sanıyorum, TİKP'nin Büyük Kongresinde alınan kararları, önümüzdeki dönemlerde dost-düşman herkes dikkate almak zorunda kalacaktır. TİKP gerçeğini ister-istemez bilincine çıkarmak zorunda kalacaktır. Çünkü TİKP gerçeği, halkın gerçeğidir. Halk kitlelerinin Türkiye'nin kaderine sahip çıkması gerçeğidir.

Eğer gerçeklerle bütünleşmek istiyorsak, ülkemizin ve emekçi halkımızın esenliği için mücadele etmek istiyorsak, "Merhaba TİKP!"

TİKP Büyük Kongresinin bende bıraktığı en yerleşik izlenimi bu oldu...

Gebze ilçesinin düzenlediği şenlikte konuklar, Aydınlık'ı güçlendirme kampanyasına coşkuyla destek oldular.

TİKP Gebze İlçesinin düzenlediği şölende

Bir genç parası olmadığı için ceketini Aydınlık'a verdi

●Gebze şölenine Makina Tarım, Tezsan, Temsan, AEG, Şahin Motor işçileri de katılarak Aydınlık'ın gücüne güç kattılar

Türkiye İşçi Köylü Partisi Gebze İlçe Örgütü tarafından düzenlenen "Aydınlık Gazetesini Destekleme Şöleni" pazar günü saat 14.00'te Gebze Belediye Sineması salonunda yapıldı.

Şölene 350'yi aşkın Gebzeli kadın, çocuk, esnaf ve Temsan, Tez-San, AEG, Şahin Motor, Makina Tarım işçileri katıldılar.

Şölen, Ozan Bayram Ali'nin türküleri ile başladı. Daha sonra sahneye gelen Ozanlar Dörtlüsü izleyicilerle birlikte 5 türkü söyledi.

Ozanlardan sonra söz alan TİKP'nin ilk kadın ilçe başkanı olan Gebze İlçe Başkanı Münevver Tonger konuşmasında; Afganistan işgalini protesto ettiklerini, bütün halkı Rusya'ya ve ülkemizdeki anarşiye karşı mücadeleye çağırdıklarını, belirtti. Tonger, ilçe örgütünün yeni kurulduğunu, bağımsızlık ve demokrasi için mücadele edeceklerini, parti siyasetlerine ve Gebze halkına güvendiklerini söyleyerek, bütün Gebzelileri parti saflarında omuz omuza mücadeleye çağırdığını açıkladı. Konuşması sürekli alkışlar ve sloganlarla kesilen Tonger son olarak TİKP'nin halkla el ele vererek özgür, bağımsız, demokratik Türkiye'yi yaratacağını belirtti.

İlçe Başkanının konuşmasından sonra sahneye gelen Halk Ozanı Tevfik çeşitli yörelerden 6 halk türküsü söyledi.

Daha sonra söz alan gazetemiz Müessese Müdürü O.Gürhan Ertür, gazetenin çalışmalarını anlatarak önümüzdeki aylarda gerçekleştirilecek projeleri açıkladı. Özgürlük, birlik ve bağımsızlık isteyen herkesin Aydınlık'ı desteklemesi gerektiğini belirten Ertür, "Biz sizlerden Aydınlık için alın terinizi, yevmiyelerinizi, kuruşlarınızı, ceplerinizin köşesinde kalan jetonlarınızı istiyoruz. Bunlar verildiği içindir ki Aydınlık güçlüdür" dedi.

Daha sonra sunucu Aydınlık'ı destekleme kampanyasını başlattı. Tez-San işçileri 1000 lira, Temsan işçileri 8 bin lira, Mem-Der üyeleri 8 bin lira, yaşlı Ayşe ana 1000 lira ile kampanyaya katıldılar. Yüzükler, dolma kalemler, jetonlar bir anda toplandı. İşsiz bir Gebzeli genç ise parası olmadığı için ceketini çıkartıp gazetemize verdi. Gebzeliler ceketi ortaya koyup, onun için de 942,50 lira toplayarak, genç arkadaşlarının üşümemesi için kendisine iade ettiler.

Toplananlar sayıldı. 25 bin 238 lira 50 kuruş, 3 nikah yüzüğü, bir taşlı yüzük, çakmak, dolmakalem ve jetonlar.

Aydınlık şöleni Ozan Nedret'in deyişleri ve folklor ekibinin gösterileri ile coşkulu bir hava içinde sona erdi.

düşünce dünyası

ZARTZURT'ÇUNUN DEVRİM ANLAYIŞI

Özgür Aydıner
(Hukukçu)

Bu hafta, genel konularda sohbet etmek istedim sizlerle. Asıl ereğim, hem sohbet etmek hem de sık sık karşılaştığımız eleştirileri yanıtlamak. Ülkemizin bunca önemli ve güncel olaylarını görmemezlikten geldiğimi sanmayın. Elbette, özellikle son günlerdeki gelişmeler çok ilginç. Önemli sorunlar her biri. Bir yanda, anarşiyi önleme adına getirilen baskı yasaları, sıkıyönetim yasası değişiklikleri, öte yanda ekonomik önlem adıyla önümüze getirilen paketin patlaması... Bakanlıkların birçoğunda sürdürülen kıyımlar, kış günlerinin en koyu soğuğunda maaşsız yersiz, yurtsuz kalan öğretmenler, öğretmensizlikten karne alamayan öğrenciler, kendilerini yasalarla değil kişisel çıkarlarıyla bağlı sayan uygulamalarıyla kimi yöneticiler... Sonra basın özgürlüğünün dinamitlenmesi hükümetçe. Karşı çıkan olur mu bilmiyorum bu yargıma? Bence, basın özgürlüğü resmen kaldırılmıştır. Ya da "çağdaş sansür" denen bir kavram yaratılmıştır. Çünkü bundan böyle, şu ya da bu kuruluşa, tekele dayanmayan gazete ve dergi çıkarmak mümkün değildir. Tonu dokuz bin lira olan kağıdın ederini kırk küsur bin liraya çıkarmak, üstelik devlet desteğini de kaldırmak, Türkiye insanına okumayı çok görmektir. Okumayın demektir. Okumayı "lüks" işlerden görmek demektir.

Gerçekte, "zararlıdır" diye milyonlarca kitabı dağıttırmayıp, yok ettirmeyi uygun bulabilenler için olağan bir sonuçtur bu. Gazete, dergi, kitaba, düşünceye saygı duyup, savunmaları anormal olurda aslında. "Okumak karın doyurmaz" böyle düşünenlere göre. "Okuyup da ne yapacak insan." Doğru. Gerçekten doğru. Kitap karın doyurmaz. Kitap kafalar içindir beyler. Kafaların açlığını giderir. Açıkacak kafası olanlar duyar elbette bu açlığı. Midesinden başkaca "açlığa" gereksinme duymayanlar için değil...

Hükümetin kağıt zammında esas aldığı politika, kişiler veya tabakalar arasında varolan eşitsizliği açığa çıkarması bakımından yararlı olmuştur kanımca. Bundan böyle basın hissedilir biçimde ya sömürgenlere ya da halkın kutsal fedakarlığına güvenecektir. Ancak bu olay bize gerçek eşitliğin yaratılamadığını, böylece bir kesimin bir başka kesimi sömürmesi için birçok olasılıkların bulunduğunu, sonuç itibarıyla Anayasal hak ve özgürlüklerin, yine Anayasamızın sayfaları arasında bırakıldığını da göstermesi bakımından ilginçtir. "Gerçekten, maddi olanaklardan, yaşama için zaruri olan gelir kaynaklarından ve varlıktan yoksun olan halk tabakaları için, klasik özgürlükler yalnız kağıt üzerinde kalan parlak fakat boş laflardan başka bir değere sahip olamaz." Basın özgürlüğü de geniş halk kesimi için boş, süslü ve parlak bir "laf" olmaktan başka bir anlam taşımayacaktır. Giderek önümüzdeki günlerde bir ilgili çıkar da, "Basın özgür değil demek de ne oluyor? İsteyen istediği gazeteyi, dergiyi çıkarır, kitabı bastırır" derse hiç şaşmamak gerekir...

Eleştirilere gelince, Yaşar Kemal'in "Filler Sultanı İle Kırmızı Sakallı Topal Karınca" adlı romanını okudunuz mu bilmem? Orada geçer olay. Kendisine solcuyum, devrimciyim diyen roman diliyle kendisini "kırmızı sakal" sayan birçok karınca bölükleri fillere savaş açarlar. Giderken de Kırmızı Sakallı Topal Karıncanın sorusunu "Özgür kılmağa karınca uluslarını" diye yanıtlarlar zart-zurtçular. Roman şöyle devam eder, "Onların arkasından da sıvamacılar geldiler. Bunlar fillere sıvanıp onları devineksiz kılmak isteyenlerdi. Onların arkasından da gözoyucular geldiler, bunlar da fillerin gözlerine çokuşup, onları gözsüz bırakacak olanlardı. Gözoyucuların arkasından kuyucular, onlar da kuyu kazıp filleri kuyuların içine düşürüp öldürmek isteyenlerdi. Aralarında çiviciler de vardı, çiviciler de az bir kalabalık değillerdi, onlar da ülkenin dört bir yanına çivi çakıp, karıncaları böylelikle özgürlüğe kavuşturmak isteyenlerdi. Onların arkasından kandırıcılar geldi, bunlar da, ne kırmızılar, ne filler, özgür ve bağımsız karıncalar diyenlerdi. Böyle diyerek fillerin bir kısmını kandıracak, filleri birbirine düşürecek, karıncaları tutan fillerle bir olacak, ulusları özgürlüğe, bağımsızlığa kavuşturacaklardı..." Roman devam eder. Böylece zart-zurtçudan, çivicisine, gözoyucusundan "ne kırmızılar ne filler" diyen sosyal-demokratına değin sol geçinen tüm karıncalar fillere savaş açarlar. Kırmızı Sakal Topal Karınca anlatamaz kendilerine, "Suyun buğuya dönüşmediğini." Sonuçta bu serüven kırmızı sakallıların daha güç koşullarla tutsak olmalarını getirir. Oysa çok geçmeden "su buğuya" dönüşecek, Kırmızı Sakallı Topal Karıncanın önderliğindeki karıncalar filleri altedeceklerdir.

"Eleştirilerle ne ilgisi var" demeyin. Çünkü gerek sözlü, gerekse yazılı olarak karşılaştığımız çoğu eleştiri, usta yazarımız Y.Kemal'in zart-zurtçu, çivici, gözoyucu, sıvamacı ve ne filler ne kırmızı sakallılar diyen karınca kümeleri olarak dramatize ettiği sahte soldan geliyor.

Bu kesim, hukuk kavramı ile mücadele kavramını birbirine karşıt durumla göstermekte ve (legalitenin ve adaletin burjuva niteliğinden söz ederek) hukuksal uğraşıya boşverip, her şeyin sınıf mücadelesine ve bu yoldaki eyleme bağlı olacağını ileri sürmektedir. Onlara göre, hukuk, taşınması gereksiz bir yüktür. Çünkü sınıfların karşıt çıkarlarını gözardı etmekte ve burjuvanın yararlandığı aldatmacadan başka bir anlama gelmemektedir. Başka anlayışta bir kesime göre ise yasa metinleri didik didik edilmeli, en küçük bir ifadede ya da bir virgül üzerinde durularak, mücadeleyi bu incelemeden çıkarılan sonuca göre sürdürmelidir. Örneğin, şu ya da bu yasa şöyle ya da böyle anlama gelmektedir o yüzden şu eylemden vazgeçelim.

Gerçekte bu önemli bir konu. Çünkü bir yanda, burjuva silahı sayılan hukuk hiçe sayılıp, ondan uzaklaşılan anarşizan anlayış öte yanda yasallığın ve meşruluğun (legalizmin) getirdiği tutukluk, başeğicilik. Bizce, iki anlayış da hatadır, sapmadır. Bu yüzden, bana mektup göndererek, yazılarımla ve eylemli olarak uğraşılarımda, "egemen sınıfın hizmetini" görmekten başka bir şey yapmadığımı iddia eden birinci anlayıştaki okurumun, bu iddialarını kabul etmiyorum. Çünkü, yukarıda alıntısını verdiğim romandaki gibi, bana yazan okurum hemen devrimi gerçekleştirmişse, ona içtenlikle yazayım, "Eski yapılar içine yeni insanlar yerleştirmek yeterli olmayacaktır." Fakat yeni yapılar içinde aynı insanlar yaşayacaktır. Bu nedenle hukukun incelenmesi gerekir. Bilineceği gibi hukuk güçler ilişkisinin durumunu ifade etmesi bakımından, "Objektif sosyal koşulların analizinde de temel nirengi noktalarından biridir."

Bu anlayış şunu da kabul etmelidir ki, bilimsel düşüncemiz, hukuki ilişkilerin kurulmasında, muhafazasında ve değiştirilmesinde kuvvetin rolünü kabul etmekle birlikte, ADALETSİZ HUKUKU ELEŞTİRMEKTEN VE ADİL BİR HUKUKU SAVUNUP, ÖNERMEKTEN GERİ durmayacaktır. Unutulmamalıdır ki, hukukun gelişimi, ne doğallık ne de toplumların ahlaki dalgalanmaları ile açıklanabilir. Hukukun gelişimi ve değişimini sağlayan önemli kaynak, çıkarların karşılıklı çelişmesidir, bu çelişkiden doğan alçalıp-yükselmelerdir.

Sonuç olarak, sol sapma anlayışına kapılmış kesime, özellikle ülkemizin içinde bulunduğu ortamda, insanımızın birlik istediği, özgürlüklerine sahip çıkmak istediği ortamda daha dikkatli olmalarını öneririm. "Devrim yapmak, ziyafet vermeye, yazı yazmaya, resim yapmaya ya da nakış işlemeye benzemez insanın bir parça iyilik yapması zor değildir. Zor olan, hiç kötülük yapmadan hayat boyu iyilik yapmaktır. HER ZAMAN GENİŞ KİTLELERİN, GENÇLERİN VE DEVRİMİN YARARINA HAREKET ETMEK ve çetin mücadeleyi yıllarca sürdürmek: İşte zor olan budur." (1)

1. Mao Zedung Seçme Eserler II. Aydınlık Yayınları.

demokrat gözüyle

lütfü oflaz

Bu iki kuralı iyi tanı!

Klasik kural:

"Bir sınıftan almadan, diğer sınıfa veremezsin..."

İşte Demirel hükümetinin 70. gününde dolar 70 lira olurken bu kural bir kere daha kendini gösterdi.

Böylelikle de Demirel'i iki tercihle yüz yüze getirdi,

Ya emekçinin cebinden çalıp, sermayedarlara vereceksin...

Ya da, sermayedarların nesi var-nesi yoksa alıp, emekçilere vereceksin...

Eh Demirel, sermayenin has adamı olduğuna ve onlardan zırnık alıp emekçilere veremeyeceğine göre; elbette ki emekçilerin cebinden çalıp sermayedarlara verecekti.

Nitekim de öyle yaptı... Yaptığı son devalüasyon ve zamlarla emekçinin elinde cebinde nesi var- nesi yoksa alıp, sermayedarların kasalarına boşaltıverdi.

Demek ki neymiş?

Bir sınıftan almadan, diğer sınıfa verilemezmiş...

Bu bir...

Şu da iki:

Uluslararası Para Fonuna (IMF) dolayısıyla da uluslararası tekellere teslim olmak eşittir ne demektir?

Sömürü demektir.

Peki halkın sömürülmesi için ne gerekir?

Onu baskı altına almak, demokratik hak ve özgürlüklerini kısmak gerekir.

Zaten Demirel'in de yaptığı bundan başka bir şey değildir.

Demirel, iğneden-ipliğe zam yapıp halkın elinde, cebinde nesi var-nesi yoksa almış mıdır?

Son baskı yasalarıyla da, halkın zaten kısıtlı demokratik hak ve özgürlüklerini daha da kısmış mıdır?

Kısmıştır.

Demek ki neymiş?

IMF'ye, uluslararası tekellere teslim olmak-sömürü-baskı.. Demekmiş...

* * *

Öyleyse emekçi halk, bu iki kuralı iyi tanımalı ve onlara asla teslim olmamalıdır.

Bunun için de mücadele bayraklarını bir an önce açmalıdır.

Hem zaten boş mideden ve bileklerindeki zincirlerden başka, halkın kaybedeceği bir şeyi kalmış mıdır?

Kalmış mıdır sahi?

.....

Ey Erbakan, son sözüm sizedir.

Ülkeyi IMF'ye teslim eden, halkın kısıtlı demokratik hak ve özgürlüklerini de gaspeden bu hükümeti desteklemek demek; IMF'ye, sömürüye, tahakküme hizmet etmek demektir.

Eğer, IMF'ye, sömürüye, tahakküme karşıysanız, bu hükümetten kerhen desteğinizi çekin...

Ve bunun için de, ille de 10 Martı 12 Nisanı beklemeyin...

Çünkü yarın çok geç olabilir...

Sıra sizin de siyasal haklarınıza gelebilir, dikkat!

HALKIN SESİ

GAZETEMİZİN SAHİBİ 45 MİLYON HALKTIR

BEŞİKDÜZÜ **TRABZON**

Emniyet Komiserinin koruduğu

MHP'LİLER BEŞİKDÜZÜ'NÜ İŞGAL ETTİLER

Beşikdüzü'nde MHP'li komandolar sokakta yalnız gördükleri ve kendilerinden olmayan herkese saldırıyor.

Emniyet komiseri, komandoları himaye ediyor.

Türkiye'de tırmanan anarşiye paralel olarak Trabzon'un Beşikdüzü ilçesinde de son günlerde anarşi had safhaya ulaştı. Beşikdüzü'nde son günlerde gelişen olayları anlatabilmek için geçmişte olup bitenlere bir göz atmak gerekir.

Okulların 1978-1979 öğretim yılına açılmasıyla olaylar da kızışmaya başladı. Çarşının bir başında Türkeş'in faşist komandoları, bir başında İGD'nin başını çektiği sahte solcular. Biri diğerinin "bölgesine" gitti mi saldırıya uğruyor, kafa göz yarılıyordu. Ne varki İGD anarşinin bir diğer odağı olmasına rağmen kendini savunmada imiş gibi gösteriyor, saldırıların devamlı MHP'den geldiğini söyleyerek kendi saldırganlığını gizlemeye çalışıyor ve güç topluyordu. Çarşıdaki gruplaşmalar 1978 Aralık ayında kavgalara dönüşmeye başladı. Nitekim 2 Aralık akşamı faşist komandolar İGD'lilerin oturduğu bir kahvehaneyi basarak 3 kişiyi yaraladılar. Olaydan 1 saat sonra başka bir kahvehaneden çıkmakta olan 4 devrimci öğrenciye saldırarak yaraladılar. O akşam çok sayıda mermi yakarak dağıldılar. Saldırının başını çeken ÜGD Başkanı Helim Öncü, Mustafa Uzuner, Hayati Çolak, Serdar Erçin, Eczacı Hayrettin Kalay ve Hayrettin adlı faşistlerin isimleri karakola bildirildi. Karakolda ifadeleri alınıp serbest bırakıldılar.

Bu olaylardan sonra kasabanın havası gerginleşti. Her akşam okullar dağılırken okul kapıları, cadde başları tutuluyordu. İGD'liler ve komandolar arasında yer yer çatışmalar çıkıyordu. Geceleri silahlar patlıyor, bekçi polis de dahil olmak üzere kimse sokağa çıkmıyordu.

1978-1979 öğretim yılında okulların dağılmasıyla kavgalı gürültülü günler azaldı. Ancak kasabanın pazarı olan perşembe günleri gruplaşmalar ve hır-gürler devam ediyordu.

ŞEKER BAYRAMINDA İGD KORSAN MİTİNG YAPIYOR

Halkın barıştığı, dargınlıkların kırgınlıklarının sonbulduğu ve halkın içinde dostça bir havanın estiği Şeker Bayramında İGD'nin başını çektiği sahte solcular korsan miting düzenleyerek Türkeş'in maketini yakmak istediler. Bunun üzerine komandolarla çatışma çıktı ve karşılıklı sloganlar atıldı. Sokak başları tutuldu ve halkın bayramı kutlaması engellendi. Şeker Bayramının 2.günü evlerine gitmekte olan iki devrimciye adı birçok cinayet olayına karışan Hüseyin Avni Oğuzhan'ın başını çektiği 20 kişilik bir komando grubu saldırdı. Ekmel Kaya'nın gözlüğü kırıldı ve hafif yaralandı. Aynı gün, bir saat sonra Hüseyin Avni Oğuzhan, kardeşi Halil İbrahim Oğuzhan'la birlikte Kızılağaç köyüne çıkarak köy kahvesini taradılar. Olayda bir köylü ve oğlu yaralandılar. Yapılan şikayet üzerine H.Avni Oğuzhan yakalanıp tutuklanıyor, fakat bir müddet sonra salıveriliyor. Şimdi de çıkan olaylarda komando Oğuzhan, komandoların başını çekiyor.

14 EKİM SEÇİMLERİ SONRASI DURUM

14 Ekim seçimlerinden sonra komandolar saldırılarını daha da yoğunlaştırdılar. İGD başkanının evini kurşunladılar. Sinemadan çıkan evlerine gitmekte olanlara ateş ederek taradılar. Adnan Sağlam adlı öğrenciyi ağır yaraladılar. Sokaktan gelip geçen herkese saldırdılar, laf attılar. Demirel hükümeti güven oyu aldığı günün akşamı sabaha kadar (Çarşının içinde) dinamit lokumları, tüfekler ve çeşitli silahlarla ateş ederek tedirginlik yarattılar. Emniyet ise olaylara sessiz kaldı.

EMNİYET KOMİSERİ KOMANDOLARI HİMAYE EDİYOR

Kasım ayının ilk haftalarında komandolar okuldan çıkan öğrencilere kurşun sıkarken komiser olayları karakolun balkonundan seyrediyordu. Evlerine gidemeyen öğrenciler karakolun önünde yığıldı. Komiser öğrencilere ateş açan komandoları değil de, karakolun önünde savunmasız bekleyen öğrencileri coplayarak havaya ateş açıyor ve suçsuz öğrencilerin üzerine yürüyordu.

Bu olayın üzerinden çok az bir zaman geçtikten sonra İş Bankası bombalanıyor, bombalandığının ertesi günü sabah Beşikdüzü'nde hiç bir varlığı olmayan Dev-Sol'un bombalı pankart asmasıyla kargaşalık had safhaya ulaştırılıyordu.

KOMANDO ÖMER BİLGE'NİN İSTANBUL'DA ÖLDÜRÜLMESİ

Komando Ömer Bilgen İstanbul'a gittiğinin ikinci akşamı 3 komando ile oturdukları evde öldürülüyorlar. 30 Aralık Pazar günü komando Ömer Bilge'nin cenazesi Beşikdüzü'ne geliyor. Komandolar dışardan gelen MHP'lilerle Töb-Der ve Halkevini basmak istediler. Ve bu arada silah patlatarak terör uyguladılar. Cenazeyi kaldırırken, "Komünizme ölüm, Beşikdüzü komünistlere mezar olacaktır" diye naralar attılar. Dağıttıkları bildirilerde de Ömer'in intikamını alacağız diye yazıyordu.

Halk ise korku ve telaş içinde çarşıyı terk etti. Cenaze dönüşü miting düzenlemek isteyen MHP'lilere engel olmak isteyen bir astteğmeni tehdit ettiler. Bu arada da evlerine gitmekte olan öğretmenlere saldırdılar. Bu olaylardan 10 gün sonra 11 Ocak gece saat 03 sularında Halkevi, ve Belediye Başkanının dairesi bombalandı. Karakol ve Halkevinin arasında 100 metre mesafe vardı. Bu bombalamada Halkevi tamamen tahrip edildi. Belediyeye atılan bomba ise patlamadı.

BU OLAYDA EMNİYET KOMİSERİNİN PARMAĞI VAR

Halkevi ile karakolun arasında bu kadar kısa mesafe olduğu halde Halkevinin giriş kapısı kırılıyor, ikinci kata çıkılıyor oradaki kapı da kırılıyor ve bomba yerleştiriliyor. Çıkan gürültüleri karakolun veya gece bekçisinin işitmemesine imkan yoktur. Patlama olduktan sonra tüfek sesleri işitiliyor. Ve sabahtan kurşun izleri belediye binasından görülüyor. Halkevi belediye binasındadır.

Bombalama olayının sabahı dışardan emniyet kuvvetleri, basın mensupları ve Trabzon Valisi kasabaya geldiler. Valinin etrafında biriken halk, "Buradaki olayların sorumlusu komiserdir, bu komiser burdan alınmazsa burası kan gölü haline gelir" diyordu.

YETKİLİLERİ UYARIYORUZ

Bunca olaylardan sonra Beşikdüzü Emniyet Komiserinin görevden alınmaması hayret vericidir. Bu kadar sıkı güvenlik önlemleri alındığı halde ne birisi yakalanıyor, ne de olaylar duruyor. Adam dövme için faşist komandolar sokaklarda dolaşıyor, kimse onlara bir şey demiyor. Birine saldırdıktan sonra polisler saldırıya uğrayanları karakola götürüyor ve kahvehanelerde oturan halkı arayarak dağıtıyor.

Komiser derhal görevinden alınmalı, Beşikdüzü ÜGD kapatılmalı, yöneticileri tutuklanmalı ve ismi emniyette olan komandolar yakalanmalıdır.

Uyarılarımız dikkate alınmazsa halkın deyimi ile Beşikdüzü bir kan gölü haline her an gelebilir.

Akın ORTAÇ

BULMACA

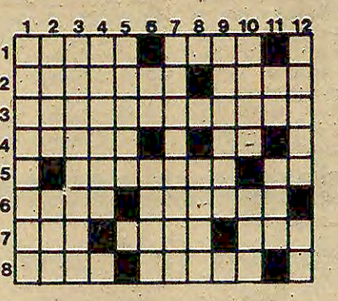

SOLDAN SAĞA: 1) Son günlerde yayılma eğilimi gösteren tehlikeli bir hastalık - 'Olur' ile eş anlamlı bir sözcük. 2) Eylem, iş - Bir ilimiz. 3) Bir masal kahramanı. 4) Sarp geçit - Bir nota. 5) Hitler'in gizli polisi - Duman izi. 6) Tersi yoga yapan kimse - Fazla terlemekten deride meydana gelen ufak pembe kabartılar. 7) Hint keneviri - Zayıf, sıska - Tersi atkı. 8) Ezilmiş olan - Çok eski, çok eskiden beri,

YUKARIDAN AŞAĞI: 1) Bir şeyin içine sığdırabildiği miktar, sığa. 2) Tersi halk, amme - Bir mevsim. 3) Laf kalabalıklığı, lafazanlık. 4) Uşak'ın bir ilçesi. 5) Tersi bir sayı. 6) 'Teyp'in yarısı - Çizgi. 7) Çekinmez, sakınmaz. 8) Yerin dikine yapılan uçak uçuşu. 9) Bir ev eşyası. 10) Kalıtımla geçen, kalıtsal - Vilayeti. 11) Bir harfin okunuşu - Yapma; etme. 12) Konu (eski dil) Bir gösterme sıfatı.

DÜNKÜ BULMACANIN ÇÖZÜMÜ

	1	2	3	4	5	6	7	8	9	10	11	12
1	P	A	S	T	Ö	R	■	H	I	Z	■	Y
2	U	Y	A	R	I	■	M	A	■	E	L	A
3	S	A	R	A	Ç	H	A	N	E	■	U	Z
4	A	Z	I	■	E	M	S	İ	K	E	Ğ	■
5	T	■	A	S	K	E	R	■	O	R	T	A
6	■	A	Ğ	U	■	T	A	Y	■	K	O	K
7	■	S	I	R	A	■	P	A	L	A	Ç	■
8	T	U	Z	■	A	L	A	B	A	N	D	A

«Kamboçya, ölüm-kalım yürüyüşü» başlıyor

● 50 milyon kişiyi temsil eden örgütlerin yöneticileri yürüyüşe katılıyor

Ünlü Amerikalı şarkıcı Joan Baez, Fransa Millet Meclisi Başkanı Bernard Stasi, İngiliz parlamenter Winston Churchill III. Sovyet muhalifi Ginsburg ve yüze yakın tanınmış şahsiyet yardım malzemeleriyle beraber Kamboçya'ya yürüyecek

DIŞ HABERLER SERVİSİ

Aralarında ünlü Amerikalı şarkıcı Joan Baez ve Sovyet rejim muhaliflerinden Aleksandr Ginsburg, Fransa Millet Meclisi Başkan Yardımcısı Bernard Stasi, Norveçli artist Liv Ullman, İngiliz Parlamenter Wiston Churchill III, Fransız gazeteci ve yazar Jean Lacouture, Fransız düşünür Bernard Henry Levi'nin bulunduğu 50 milyon kişiyi temsil eden örgütlerin yöneticileri "Kamboçya,ölüm-kalım yürüyüşü"ne bu hafta sonunda başlayacaklar.

Söz konusu isimlerden başka "Kamboçya,ölüm-kalım yürüyüşü"ne 20 Fransız kentinin belediye başkanları veya başkan vekilleri, Fransız Komünist Partisi dışındaki siyasi partilerin milletvekilleri, sendika temsilcileri, Avrupa ve Amerika'daki yardım örgütleri ve dini örgütler temsilcileri katılıyor.

Ayrıca "Kamboçya ölüm-kalım yürüyüşü"nü çok sayıda ülkeden 100 kadar gazeteci de izleyecek.

Tayland'dan Kamboçya'ya doğru yürüyüşe geçecek olan bu dünyanın yakından tanıdığı aydınlar ve şahsiyetler çok miktarda gıda maddesi, ilaç ve diğer malzemelerini de beraberlerinde götürerek aç ve hasta Kamboçyalı mültecilere verecekler.

Ünlü şarkıcı Joan Baez aynı amaçla, Tayland'ın başkenti Bangkok'ta bir konser verdi ve gelirini Kamboçyalılara bağışlayacağını açıkladı.

HENG SAMRİN REJİMİ YÜRÜYÜŞE İZİN VERMİYOR

Bu arada, Vietnam destekli Heng Samrin hükümetinin yürüyüşe "izin vermediği" ve izinsiz olarak Kamboçya'ya girilmesi halinde yürüyüşçülere ateş acacağı bildirildi. Pnom Pen'den yapılan radyo yayınında, ünlü kişilerin ve aydınların katılacağı eylemin "tehlikeli" olduğu ve "ülkenin bağımsızlık, egemenlik ve toprak bütünlüğüne karşı bir davranış" niteliği taşıdığı öne sürüldü.

Öte yandan Kamboçya gerillalarının radyosunca yapılan açıklamada, aydınların cesur girişiminin saygıyla karşılandığı ve desteklendiği bildirildi.

ÇATIŞMALAR SÜRÜYOR

Bu arada çeşitli haber ajansları Tayland sınırı yakınlarında Vietnam kuvvetleriyle Pol Pot önderliğindeki gerillalar arasında çatışmaların sürdüğünü belirtiyorlar.

Geçtiğimiz hafta içindeki çatışmaların Aranyaprathet kenti yakınlarında şiddetlendiği kaydedilmişti.

Demokratik Kamboçya kuvvetlerinin radyo yayınında, Vietnam kuvvetlerince girişilen bir saldırının püskürtüldüğü, 49 Vietnam askerinin öldürüldüğü ve 119'unun da yaralandığı haber verildi.

ABD yetkilileri de, Vietnam kuvvetlerinin Tayland-Kamboçya sınırına önemli ölçüde yığınak yaptığının haber alındığını belirtiyorlar.

Joan Baez, daha önce de Kamboçyalı mültecilerin haklarını savunmuştu

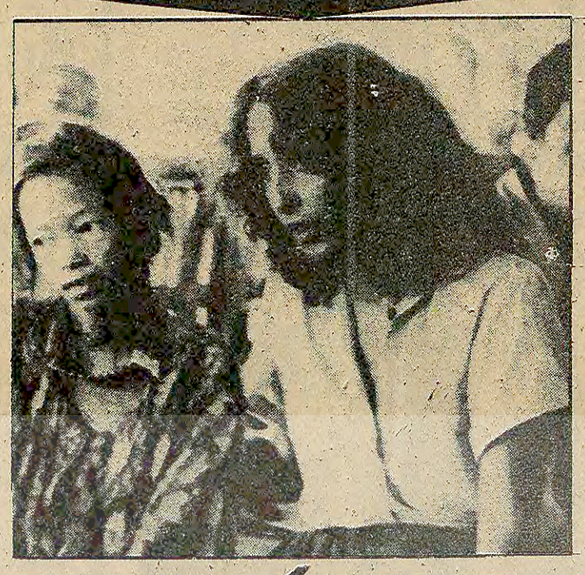

ABD'NİN BUĞDAY AMBARGOSUNDAN SONRA

Bir Sovyet heyeti tahıl almak için Arjantin'de

● Carter: "Rusya, İran ve Pakistan sınırlarında yığınak yapıyor"

● Clifford: "Sovyetlerin Basra Körfezine kuvvet göndermesi savaş anlamına gelir"

DIŞ HABERLER SERVISI

ABD'nin Afganistan'ın işgali dolayısıyla uyguladığı buğday ambargosunun yaratacağı bunalımı gidermek amacıyla Sovyetler Birliği'nin Arjantin'den buğday alımını gerçekleştirmeye çalıştığı haber veriliyor.

Bir Sovyet heyeti bu amaçla Arjantin'in başkenti Buenos Aires'e giderek temaslara başladı. Sovyet heyetinin buğdayın yanısıra 5 milyon ton kadar da mısır satınalmak istedikleri bildiriliyor.

Bilindiği gibi, Arjantin, ABD'nin uyguladığı boykota katılmayacağını açıklamıştı. Arjantin, buna gerekçe olarak "geleneksel müşterilerini" kaybetmek istemediğini gösteriyor. Ancak, Arjantin, Sovyetler Birliği'ne önceden satmayı taahhüt ettiği kadar buğday satacağını, ABD'nin boykotundan doğan sıkıntıyı karşılamayı düşünmediğini de açıklamıştı.

Carter'ın açıklaması

Birleşik Amerika Başkanı Jimmy Carter, Sovyetler Birliği'nin Afganistan'ı işgaliyle, Basra Körfezi ve Ortadoğu ülkelerine daha fazla ekonomik ve askeri yardım yapılmasının zorunlu hale geldiğini söyledi. Carter Sovyet harekatının sona ermediğine işaret ederek Sovyetlerin İran ve Pakistan sınırında yığınak yapmasına dikkati çekti.

Beyaz Saray'da bir grup gazeteciyi kabul eden Carter, dünya barışının ancak Birleşik Amerika'nın içte ve dışta güçlü kalmasıyla korunabileceği görüşünü savunarak, Amerikan halkının bu konuda üzerine düşen fedakarlığa katlanması gerektiğini bildirdi.

Sovyetler Birliği'nin Afganistan'a karşı bir askeri hazırlık içersinde olduğunu önceden öğrendiklerini ve Sovyet yetkililerini birkaç kez bu konuda uyardıklarını söyleyen Carter, ancak bunun işgalle sonuçlanacağına ihtimal vermediklerini kaydetti.

Bu arada, Sovyetler Birliği Dışişleri Bakanı Andrei Gromiko, Birleşik Amerika'nın Moskova Büyükelçisi Thomas Watson'u kabul ederek iki ülke arasındaki ilişkilerde meydana gelen son gelişmelerle ilgili bir görüşme yaptı.

Sovyetler asker ve silah sevkini sürdürüyor

Geçtiğimiz çarşamba günü Kabil havaalanına çok sayıda asker ve ağır silahlar indirdikleri bildiriliyor.

10 adet AN-22 kargo uçağıyla askeri malzeme ve kamyonların indirildiği görüldü. Bu sevkiyat nedeniyle sivil uçakların iniş-kalkışı 40 dakika ertelendi.

Kabil havaalanında terminal binasının ikinci katına asılan bir bez afişte Rusça olarak "Yeni tipte devrim ülkesine hoş geldiniz." diye yazıldığını gören yolcular, Afganistan'a mı, yoksa Rusya'ya mı geldiklerini anlayamadıklarını belirttiler.

Afganlı mülteciler

Resmi kayıtlara göre Pakistan'da yarım milyon kadar Afganlı mültecinin bulunduğu açıklandı. Bunun yanısıra çok sayıda mülteci ise, Pakistan'a geçmek için bekliyor. Ayrıca, 200 binden fazla mültecinin de Pakistan'ın iç bölgelerine dağılmış durumda bulunduğu sanılıyor.

İndira Gandi

Hindistan Başbakanı Indra Gandi, Afganistan'daki Sovyet birliklerinin çekilmesi için ellerinden geleni yapacaklarını söyledi. Gandi, bu durumun iki süper devletin bölgede çatışmasına yol açabileceğini söyledi. Gandi, ABD ve Çin'in, Sovyet müdahalesini gerekçe göstererek Pakistan'ı silahlandırdıklarını öne sürdü.

Öte yandan, Hindistan yetkilileriyle görüşmek üzere Yeni Delhi'ye gelen Carter'in özel elçisi Clark Clifford'un Pakistan'a yapılan silâh yardımı konusunda Hindistan'ın kaygılarını gidermek amacını güttüğü bildiriliyor. Clifford, Gandi'yle görüştükten sonra düzenlediği basın toplantısında "Sovyetlerin Basra Körfezine kuvvet göndermesinin savaş anlamına geleceğini" söyledi.

Pakistan'a yardım

Avustralya Dışişleri Bakanı Andrew Peacock Pakistan'a yaptığı iki günlük ziyaretten sonra yaptığı açıklamada hükümetinin Pakistan'a ekonomik yardımı artıracağını bildirdi. Peacock, Sovyetler Birliği'nin bölgedeki ayrılıkçı hareketlerden yararlanabileceğini ve ayrıca Hindistan'la Pakistan arasındaki eski anlaşmazlıkları canlandırarak iki ülke arasında yeni çatışmalar yaratabileceğini de belirtti.

Sovyetlerin çekileceği iddiası

ABD'deki Occidental Petroleum adlı büyük bir petrol şirketinin başkanı Armand Hammer, Sovyetler Birliği'nin Washington Büyükelçisinin kendisine Afganistan'dan kısa sürede çekileceklerini açıkladığını söyledi. Sovyet Büyükelçisi Dobrinin'le yakın dost olduğunu bildiren Hammer, bu nedenle Dobrinin'in sözüne inandığını belirtti. Hammer'in ABD'de Sovyetler Birliği'yle en çok ticaret yapan ve gayri resmi olarak da önemli diplomatik ilişkileri bulunan bir kişi olduğu da bildirildi.

Tahran Üniversitesince çatışmaların durdurulması istendi
ABD, rehineler sorununu çözmek için yeni plan hazırlıyor

Kanada-İran söz düellosu sürüyor

TAHRAN

Tahran'daki Kanada Büyükelçiliğinin sağladığı sahte pasaportlarla İran'dan kaçırılan 6 Amerikalı diplomat, ABD'nin Delaware Eyaletindeki Dover hava üssüne geldi. ABD Dışişleri Bakanlığı, Tahran'da 50 Amerikalıyı rehin tutan öğrencileri kışkırtmamak için bu konuda fazla gürültü çıkarılmamasını istedi.

Bu arada, ABD Senatosu Dış İlişkiler Komitesi Kanada'ya ABD'li diplomatların kaçırılmasına yardım ettiği için teşekkür edilmesi yolunda bir kararı kabul etti.

KANADA-İRAN İLİŞKİLERİ

ABD yetkilileri İran'dan kaçırılan diplomatlar konusunda sessizliği tercih ederken, Kanada ile İran arasındaki söz düellosu sürüyor.

İran Dışişleri Bakanı Sadık Kutbzade, bir Kanada Radyosuna telefonla verdiği demeçte, Kanada Başbakanının üçüncü bir ülke aracılığıyla bir özür yolladığını ileri sürdü. Kutbzade, mesajda, bu harekata 18 Şubatta yapılacak Kanada seçimleri dolayısıyla girişildiğinin belirtildiğini iddia etti.

Kanada Başbakanı Clark'ın sözcüsü Bill Neville ise bunları temelsiz iddialar olarak nitelendirdi ve ortada özür dilenecek bir mesele bulunmadığını söyledi.

İran Dışişleri Bakanı ayrıca, Kanada'nın bu eylemin bedelini ödeyeceği şeklindeki sözlerini yineledi ve işgalci öğrencilere rehinelere sert davranmaya kalkarlarsa, kimsenin engel olamayacağını belirtti.

İRAN-ABD

Öte yandan, Carter yönetiminin rehinelerin serbest bırakılmasını sağlamak amacıyla bir dizi yeni öneri üzerinde çalıştığı bildiriliyor. ABD yönetimine yakın kaynaklar, Carter'ın bundan sonra daha esnek bir tutum alacağını, Şahı yargılayacak mahkeme konusunda anlaşma sağlanırsa Kızıl Haç gibi tarafsız örgütlerin arabuluculuğunun istenebileceğini belirtiyorlar. Bu arada Senatör Frank Church de rehinelerin salıverilmesi konusunda iyimser olduğunu, bu konuda yeni gelişmeler bulunduğunu söyledi.

İRAN'DA ÇATIŞMALAR

Bu arada Tahran Radyosu Tahran Üniversitesindeki çatışmaları incelemek üzere Homeyni'nin temsilcisi Ayetullah Eşrai'nin öğrencilerle görüşmeye gittiğini açıkladı. Homeyni'nin oğlu Ahmet Homeyni, şehirde sükunetin sağlanması için çağrıda bulundu. Ahmet Homeyni, öğrencilerin, babasının temsilcisini dinleyeceklerini umduğunu sözlerine ekledi.

İranlı yetkililer, Tahran Üniversitesinde bir süredir karışıklıklar çıktığını söylüyorlar.

ROBERT MUGABE

Rodezyalı ırkçı Smith, seçimlerde Nkomo'yu destekliyor

● BM Güvenlik Konseyi Zimbabve konusunu görüşüyor

DIŞ HABERLER SERVİSİ

Birleşmiş Milletler Güvenlik Konseyi Afrika Ülkelerinin, Zimbabve'de Güney Afrika birlikleri bulunması yolundaki şikayetini tartışırken, Rodezyalı ırkçı lider İan Smith, seçimlerde Joshua Nkomo'nun desteklenmesini istedi.

İan Smith, bir seçim konuşmasında Yurtsever Cephenin ZAPU kanadının lideri olan Nkomo'nun, Marksist olduğunu, Robert Mugabe'ye tercih edilebileceğini söyledi. Rodezya'nın eski başbakanı beyazlardan, siyah işçilerini Nkomo'ya oy atmaları için ikna etmelerini istedi.

Gözlemciler, Smith'in eski başbakan Muzorewa'yı seçenek olarak göstermemesine dikkat çekiyorlar. Smith, eski bir İngiliz sömürgesi olan ülkenin tek taraflı bağımsızlığını ilan ederek, ırkçı bir rejim kurmuştu. Fakat Mugabe'nin ZANU ve Nkomo'nun ZAPU örgütlerini birleştiren Yurtsever Cephenin yürüttüğü silahlı mücadele sonucu, Rodezyalı ırkçılar, rahip Muzorewa'yı Başbakan yapan bir "iç çözüme" yönelmiş, bu da bir sonuç vermeyince, Yurtsever Cepheyle ateş-kesi ve serbest seçimleri öngören Londra anlaşmasını imzalamışlardı.

Bu arada, Çekoslovakya'ya gitmesi beklenen Federal Almanya Dışişleri Bakanı Genscher'in ziyareti de ertelendi. Ayrıca Polonya hükümeti de Ekonomi Bakanı Otto Lambsdorf'un ziyaretinin ertelenmesini istedi.

Öte yandan, Alman-Sovyet Ekonomik Komisyonunun görüşmeleri de süresiz olarak ertelendi.

GÜVENLİK KONSEYİ

Öte yandan, Birleşmiş Milletler Güvenlik Konseyi, 49 Afrika ülkesinin Zimbabve konusundaki Londra anlaşmasının çiğnendiği gerekçesiyle yaptıkları başvuruyu tartışıyor.

Afrika ülkelerinin tutumunu açıklayan Liberya Dışişleri Bakanı Cecil Dennis, Zimbabve'de 6 bin kişiye yakın Güney Afrika Birliğinin ve paralı askerinin bulunduğunu, bu şartlarda serbest seçimlerin yapılmasının mümkün olmadığını, İngiliz Valinin bu duruma göz yumarak Londra anlaşmasını çiğnediğini söyledi. Liberya Dışişleri Bakanı ayrıca, bütün siyasi tutukluların serbest bırakılmasını ve Zambiya ve Mozambik'te bulunan bütün göçmenlerin geri dönmesine izin verilmesini istedi.

İngiltere'nin Birleşmiş Milletlerdeki Temsilcisi Sir Anthony Parsons ise, suçlamaları kabul etmedi. Parsons, ayrıca Güney Afrika birliklerinin geçenlerde Zimbabve'den çekildiklerini ileri sürdü.

Gözlemciler, halen sürmekte olan görüşmelerin sonunda sert bir karar alınması halinde İngiltere'nin bunu veto edeceğini bildiriyorlar.

Öte yandan, Küba Devlet Başkanı Castro'nun BM Kalkınma Örgütü (UNİDO) Konferansına gönderdiği mesajda, Zimbabve'de "ırkçı yönetimi" ayakta tutmaya çalıştığı iddiasıyla İngiltere'yi ağır bir dille suçladığı bildiriliyor.

AFGANİSTAN'IN İŞGALİ NEDENİYLE

Schmidt-Honnecker görüşmesi iptal edildi

DIŞ HABERLER SERVİSİ

Federal Almanya Başbakanı Schmidt ile Doğu Alman Devlet Başkanı Honecker arasında yapılması beklenen görüşme süresiz olarak ertelendi. Ertelemenin Sovyetler Birliği'nin Afganistan'ı işgali dolayısıyla yapıldığı belirtiliyor.

Bir Federal Alman yetkilisinin bildirdiğine göre, görüşmenin yapılması için Doğu Almanya'nın ısrarına rağmen Federal Almanya'daki muhalefet çevrelerinin baskısı karşısında Schmidt görüşmeyi iptal etmek zorunda kalmıştır.

Bilindiği gibi Doğu Almanya Varşova Paktı üyeleri arasında Sovyetler Birliği'ne en yakın siyaseti izlemektedir. Doğu Almanya'da 20 tümen Sovyet askeri bulunmaktadır.

DİĞER GÖRÜŞMELER DE ERTELENİYOR

Bu arada, Çekoslovakya'ya gitmesi beklenen Federal Almanya Dışişleri Bakanı Genscher'in ziyareti de ertelendi. Ayrıca Polonya hükümeti de Ekonomi Bakanı Otto Lambsdorf'un ziyaretinin ertelenmesini istedi.

Öte yandan, Alman-Sovyet Ekonomik Komisyonunun görüşmeleri de süresiz olarak ertelendi.

● "İlk işimiz ekonomiyi düzeltmek olacak"

● "Elçilik işgali türünden eylemlere karşıyım."

BENİ SADR: İran Devlet Başkanı Beni Sadr bir grup taraftarıyla birlikte...

«Sovyetler olanak bulursa, İran'a girebilir»

● "İlk görevlerimizden biri de Sovyetlerin Afganistan'dan çıkmasını sağlamak için elden geleni yapmaktır"

● "Afgan ayaklanmasına yardıma hazırız"

DIŞ HABERLER SERVİSİ

Paris'te yayınlanan "Le Nouvel Observateur" dergisi, 28 Ocak-3 Şubat 1980 tarihli sayısında, İran İslam Cumhuriyeti Maliye Bakanı ve 25 Ocak'ta yapılan devlet başkanlığı seçimlerini kazanarak bu göreve gelen Abdülhasan Beni Sadr ile yapılan bir söyleşiyi yayımladı.

Dergi, "Üçüncü Dünyacı ve Mao sempatizanı ekonomist" diye nitelediği Beni Sadr'a, ülkenin ekonomik durumuyla Afganistan'ın işgaline ilişkin sorular yöneltmiş. Beni Sadr yanıtlarında ülkede bir sanayi programı gerçekleştirmek gerektiğini söylüyor ve Afganistan konusunda da Moskova'ya karşı çıkarak, Sovyetlerin fırsat bulduğu zaman İran'a gireceğine dikkat çekiyor.

Söyleşiyi yayınlıyoruz

SORU: Başkan olduktan sonra ilk işiniz ne olacak?

BENİ SADR: Ülke ekonomisini yeniden düzeltmek olacak. Şahın gidişinden bu yana ekonomimizin yapısı değişmedi. Petrol ihraç ediyoruz, geri kalanını ise ithal ediyoruz. Bugün ekonomi ölü noktadadır ve milyonlarca işsiz var. Bizim için esas olan önce yiyecek maddesi bakımından yeterli hale gelmektir. Ardından da gerçek bir sanayi programını uygulamak ve işsizliği ortadan kaldırmak gerekiyor.

SORU: Rehineler ABD Elçiliğinde kaldığı sürece önemli şeyler yapamazsınız.

BENİ SADR: Bu konuda düşünce değiştirecek değilim. Ben her zaman, rehinelerin en kısa zamanda kurtarılması için görüşmeler yapılmasını istedim. Daha ilk günden itibaren kişisel olarak bu tür eylemlere karşı olduğumu söyledim.

SORU: Afganistan'ın istilasından sonra tepkileriniz ne idi?

BENİ SADR: Çok kaygı duyuyoruz. Biz SSCB'nin, halkların kendi kaderlerini tayin hakkına saygı göstermediğini olgularla gördük. Eğer bir gün koşullar onlara bahane yaratırsa ve eğer olanak bulurlarsa, Sovyetler, İran'a girebilirler ve Basra Körfezine doğru "inebilirler". İlk görevlerimizden biri de Sovyetlerin Afganistan'dan çıkarılmasını sağlamak için elden geleni yapmak olacaktır.

SORU: Afgan ayaklanmasına bu güne kadar o kadar yardım edemediniz ve İmam da (Homeyni) bu konuda bir şey demedi. Bu yardımı şimdi yapmaya hazır mısınız?

BENİ SADR: Hayır, imam çok açık bir şekilde Sovyet istilasını mahkum etti ve biz, bugün Afgan ayaklanmasına yardım etmeye hazırız.

SORU: ABD'yle bir yakınlıktan söz ediliyor...

BENİ SADR: Bir süper devletle mücadele etmek için başka bir süper devlete yaklaşmayacağız. Sovyetler, Amerikalılara karşı mücadelemiz sırasında, Afganistan olaylarına ses çıkarmayacağımızı zannettiler. Sovyetler yanıldılar. Ancak öyle Carter hükümetinin de dostu haline gelmeyeceğiz.

SORU: Tebriz olayları hakkında ne düşünüyorsunuz?

BENİ SADR: Çeşitli silahlı gruplar, kendi hükümlerini yürütmek ve devrime karşı çıkmak için Müslüman Halkın Partisi (Şeriatmedari'ye yakın) ve Şeriatmedari'nin isminden, adından yararlanıyor.

SORU: Biliyorsunuz ki, Tebrizliler daha fazla özerklik istiyorlar...

BENİ SADR: Özerklik değil, bu sözcüğe katılmıyorum. Ancak kültürel, siyasal ve toplumsal sorunlar olduğunu biliyorum. Bütün İran'da olduğu gibi, çok sayıda işsiz olduğunun da bilincindeyim.

SORU: Moskova Olimpiyatlarının boykotundan yana mısınız?

BENİ SADR: Size sadece kendi fikrimi söyliyeyim: Sovyetler Afgan kardeşlerimizi öldürürken, bu oyunlara nasıl katılınacağını düşünemiyorum.

50 TL

Mehmet Ataberk Nuri Çolakoğlu
Kamboçya gezi notları

AYDINLIK YAYINLARI

Genel Dağıtım:
TÜR-DA
Hamam Sokka. No. 4.
Çağaloğlu-İstanbul

İşçi dünyasında geçen ay

Söylentileri uzun bir zamandır süren "devalüasyon", AP azınlık hükümeti tarafından ay sonuna doğru açıklanınca, liranın değerinin yüzde 50 oranında düşürülmüş olması bütün milleti balyoz yemişçesine sarstı. Sarsılanların başında da hiç şüphesiz toplumun "bordro mahkumları" olarak nitelenen işçi ve memur kesimi geliyordu. Devalüasyonun hemen peşi sıra temel ihtiyaç maddelerine yapılan büyük oranlı zamlar, işçi sınıfımızı dayanılmaz bir cenderenin içine sokuyordu.

Geçen yıl mayısında yürürlüğe giren yeni asgari ücretin bu ortamda bir anlamı kalmıyor, henüz imzalanmış toplusözleşmeler geçerliliğini yitirmiş oluyordu.

Bu nedenle asgari ücretin derhal enflasyon şartlarına göre yeniden belirlenmesi, asgari geçim indiriminin asgari ücret düzeyine çıkarılması, işçi sınıfı üzerindeki ağır vergi yükünün hafifletilmesi büyük bir aciliyet kazanmış bulunuyor. Bunun yanı sıra işçilerin imzalanmış toplusözleşmelere ilaveten ek bir protokolle pahalılık zammı talep etmeleri önümüzdeki günlerin beklenen gelişmelerinden biri olabilir.

1980'de toplusözleşme görüşmelerine girecek olan 800 bin işçinin ise, ekonomik bunalımın faturasını ödememek için her zamankinden daha zorlu ve çetin bir mücadeleye girmeleri söylemek bir kehanet olmasa gerek.

***

Afganistan'ın Rus birlikleri tarafından işgali sendikal alanda da bir saflaşmaya yol açtı. Rusya'nın Beşinci Kolu sahte TKP'nin kontrolündeki sendikalar beklendiği gibi Afganistan'ın işgalini destekleyen açıklamalar yaptılar. Fakat herkesin gözü DİSK'teydi. DİSK işgal karşısında nasıl bir tavır alacaktı? 11 Ocak günü DİSK ni[illegible] yaptı ve işgali destekledi. DİSK'in bu açıklaması, kuruluş bildirgesinde milli bağımsızlıkçı fikirlerin yer aldığı bir konfederasyonun basiretsiz yöneticiler elinde nasıl bir milli ihanet çukuruna yuvarlanabileceğini göstermesi bakımından ders vericiydi. 6. Genel Kuruldan bu yana sahte TKP'nin etki alanından kurtulamayan DİSK yöneticileri kaçınılmaz olarak gerçeklerden kopmuşlardı. Bu kopuş peşi sıra işgali desteklemeyen DİSK tabanından kopuşu da getiriyordu.

***

Geçen ayın diğer bir önemli gelişmesi de MESS ile Maden-İş Sendikası arasında sürdürülen toplu iş sözleşmesi görüşmelerinin uyuşmazlıkla sonuçlanmasıydı. Maden-İş yöneticileri uyuşmazlık üzerine yaptıkları açıklamalarda greve gideceklerini belirtiyorlardı. Bursa'da yapılan bir temsilciler toplantısında da grevin tarihi mart ayı olarak belirleniyordu. Aslında bu zamanlama daha önceden biliniyordu. Çünkü bir süredir "eylem birliği" çağrıları yapan sahte TKP, mart ayını bir genel grev denemesi için seçmişti. Sahte TKP'nin hesabı, Maden-İş, Bank-Sen, Tekstil, Hürcam-İş ve Kristal-İş sendikalarını mart ayında toplu olarak veya kısa aralıklarla greve çıkarmaktı.

"Eylem birliği" çalışmaları hızlanırken, bu faaliyet içine katılan bazı sendikalarda da üst yönetime karşı muhalefet yükseliyordu. Bank-Sen'le eylem birliğine giren Tez Büro-İş Sendikasında tabanda ve şube yönetimlerinde bu girişime karşı sesler yükseliyor, işçiler imza toplayarak Rusya'nın beşinci koluyla eylem birliğine girilmesini protesto ediyorlardı.

Bank-Sen Sendikasında ise özellikle muhalefetin yoğunlaştığı Garanti Bankasında, sahte TKP'li yönetim yaygın bir işçi kıyımı başlatıyordu. Bank-Sen yönetiminin hazırladığı listelere uygun olarak Garanti Bankası yöneticileri 300'den fazla banka personelini işten atıyor ya da emekliye sevkediyorlardı. Bu kıyım aslında Bank-Sen'deki muhalefetin yaygınlığının bir göstergesiydi.

Öte yandan İstanbul'da Tekel işyerlerinde ve İzmir Tariş işletmelerinde başlayan ve henüz bir çözüme ulaşmayan işçi direnişleriyle, YSE'lerdeki yetkili sendika sorunu da geçen aydan şubat ayına devrolan önemli işçi meseleleriydi.

6000 TON SÜPERFOSFAT TORBALATTIRILACAKTIR

Şartnamesi, bedelsiz olarak aşağıda adreslerden alınabilir.

1 — KARABÜK'te: Demir ve Çelik Fabrikaları Müessesesi Tedarik ve İkmal Müdürlüğümüz.

2 — İSTANBUL'da; Sirkeci, Yalıköşkü Cad. Yalıköşkü Han Kat: 4-5'deki Mümessilliğimiz.

3 — ANKARA'da: Küçükesat, Büklüm Sokak No:22'deki Mümessilliğimiz.

İSTEKLİLERİN şartnamemiz esaslarına göre hazırlayacakları kapalı teklif mektuplarını, geçici teminatlarıyla birlikte en geç 20 Şubat 1980 Çarşamba günü saat 14.00'e kadar Karabük'teki Müessesemiz Harberleşme ve Arşiv Müdürlüğünde bulundurmaları ilan olunur.

(Basın:10783-118)

DEVLET ORMAN KERESTE FABRİKASI BOLU MÜDÜRLÜĞÜNDEN VADELİ KERESTE SATIŞI

1 — Fabrikamız istif yerinde mevcut, 47 Parti halinde 2576.291 M3 Cam ve Köknar Kerestelerin %50'si Peşin, %50'si 6 Ay vadeli, limit içi müddetsiz Banka Teminat Mektubu karşılığı açık artırmalı satışa çıkarılmıştır.

2 — İhale 13.2.1980 Çarşamba günü saat 14.00'de Bolu Orman Bölge Başmüdürlüğü salonunda toplanacak komisyon huzurunda yapılacaktır.

3 — Her Parti için ayrı ayrı %7.5 Teminat yatırılması şarttır. Teminatlar en geç saat 12.00 ye kadar Fabrikada alınır.

4 — Taliplerin satış şartnamesinde yazılı belgelerle, iştirak edecekleri partiler için yatırdıkları teminat makbuzu ile birlikte satış komisyonuna müracaatları ilan olunur.

DEVLET ORMAN KERESTE FABRİKASI
Bolu Müdürlüğü
(Basın: 10763-117)

Temel ihtiyaç maddelerine gelen yüksek zamlar üzerine

TEKSİF pahalılık zammı istiyor

- TEKSİF Bursa Pilot Sanayi Şubesi 5 işyeri için işverenlerden "devalüasyon farkı" talep etti
- Kadir Burhan, "Devalüasyondan 2 gün önce imzaladığımız Sümerbank sözleşmesinin bir anlamı kalmadı" dedi

İŞÇİ SERVİSİ

AP azınlık hükümetinin yaptığı son devalüasyon ve peşi sıra temel ihtiyaç maddelerine gelen yüksek oranlı zamlar üzerine Türk-İş'e bağlı TEKSİF Sendikası, üyelerine "pahalılık zammı" verilmesini istedi. TEKSİF ayrıca bir süre önce Sümerbank'ta 16 bin işçi adına imzaladığı sözleşme için de "devalüasyon farkı" verilmesini talep edecek.

Bu konuda bir açıklama yapan TEKSİF Bursa Pilot Sanayi Şube Başkanı Cahit Dursun, Bursa İpekli Sanayi İşverenleri Sendikasına bir yazı göndererek, yapılan devalüasyon üzerine 5 fabrikada çalışan işçilere bir protokolla "devalüasyon farkı" ödenmesini istedi. Cahit Dursun, Bursa İpekli Sanayi İşverenleri Sendikası ile yapılan ve uygulamaya konulan toplusözleşmenin getirdiği artışların dışında, son devalüasyonun sağlanan hakları eritiğini belirterek şöyle dedi:

"Devalüasyon işçilerimizin yaşama koşullarını büyük oranda etkilemiştir. Bunu dikkate alarak İpekli Sanayi İşverenleri Sendikasına bir yazıyla başvurduk. Bir ek protokol yapılmasını ve işçilerimize devalüasyon farkı verilmesini istedik. İşverenler Sendikasından yanıt bekliyoruz."

Cahit Dursun'un yanı sıra TEKSİF Bursa Şube Başkanı Kadir Burhan da konu hakkında yaptığı açıklamada, Sümerbank Genel Müdürlüğü ile 16 işyerinde çalışan ve 16 bin işçiyi kapsayan toplusözleşmenin son devalüasyonla anlamını yitirdiğini açıklayarak şöyle dedi:

"Sümerbank'la yaptığımız sözleşmeden iki gün sonra devalüasyon oldu. Yaptığımız sözleşmenin de bir anlamı kalmadı. Devalüasyon sağlanan hakları küçülttü. Sendikamız Genel Merkeziyle irtibat halindeyiz. Devalüasyonun dikkate alınarak, işçilerimize fark verilmesi en doğru yol olacaktır."

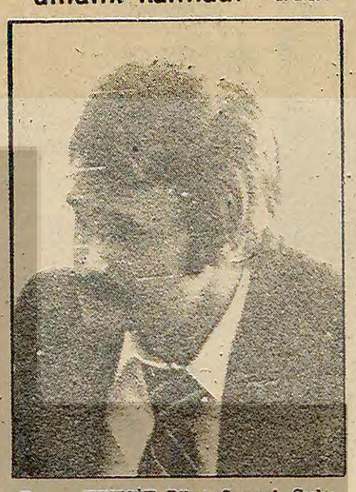

Bursa TEKSİF Pilot Sanayi Şube Başkanı Cahit Dursun

TEKSİF Bursa Şube Başkanı Kadir Burhan

Sendikacılar toplu sözleşme düzeni alt üst oldu diyor

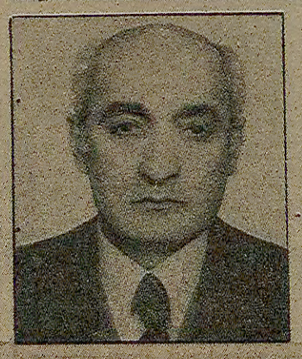

BİF Genel Başkanı Hüseyin Pala:

"Hükümet işçileri eşel-mobil hayaliyle avutuyor"

BİF ve Türkiye Genel-İş Genel Başkanı Hüseyin Pala, son devalüasyonun işçi ve çalışanların haklarına büyük bir darbe indirdiğini ve ücretle geçinenlerin hayat şartlarının son derece zorlaştığını belirtti. Bu zamana kadar yapılan sözleşmelerle sağlanan hakların sıfıra indiğini kaydeden Pala, hükümetin çalışanları eşel mobil hayaliyle avuttuğunu, sözü edilen "eşel-mobil" sisteminin de günümüz Türkiye'sinde uygulanmasının mümkün olmadığını açıkladı.

Bu sistemin uygulanması için önce işçi ve ücretlilerin hayat şartlarını yaşanılır bir düzeye çıkarmaya, sonra da düzgün bir istatistik bilgiye ihtiyaç olduğunu belirten Hüseyin Pala, "Her gün fiyat ayarlaması yapılan peynirin her mahallede farklı fiyatlarla satıldığı bir ülkede eşel mobili hangi verilere dayanarak uygulayacaklar" dedi.

Pala, belediyelerin işçi ücretlerini ödeyemez halde oldukları bugünkü şartlarda bir çıkmazla karşı karşıya bulunduklarını, ancak martta başlayacak toplusözleşmelerde yeni anlayışlarla hareket edeceklerini de sözlerine ekledi.

Deri-İş Sendikası Genel Başkanı Yener Kaya:

"Oldu olacak toplu pazarlığı dolar üzerinden yapalım"

Deri-İş Sendikası Genel Başkanı Yener Kaya, son devalüasyonun şimdiden meyvelerini vermeye başladığını ve fiyatların akıl almaz bir yükseliş içinde olduğunu belirttikten sonra, yüksek oranlı bu devalüasyonlarla toplusözleşme sisteminin altüst olduğunu, sendikacıların ne isteyeceğini şaşırmış bir durumda bulunduklarını söyledi.

1 Martta 4 bin 500-5 bin civarında işçiyi kapsayan toplusözleşme görüşmelerine başlayacaklarını hatırlatan Deri-İş Genel Başkanı, son devalüasyondan önce bu sözleşmeler konusunda hazırlanmış bir tasarıları olduğunu ancak şimdi yeni bir değerlendirme yapacaklarını sözlerine ekledi.

Kaya sözlerini şöyle bitirdi:

"Yarın ne olacağını kestiremiyoruz. Yaptığımız sözleşme ikinci ayda, üçüncü ayda eriyip gidiyor. Oldu olacak toplu pazarlığı dolar üzerinden yapalım diye konuşuyoruz kendi aramızda. Şaka bir yana, durum gerçekten vahim."

Hava-İş Sendikası Genel Sekreteri Rahim Çeçen:

"Sendikalar taleplerini mümkün olduğu kadar ayni yardıma dönüştürmelidir"

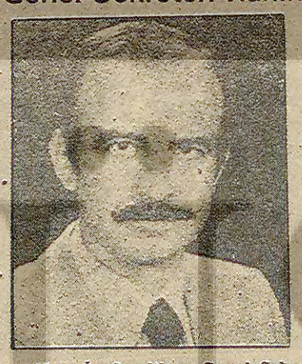

Hava-İş Sendikası Genel Sekreteri Rahim Çeçen, enflasyonun sözleşmeler üzerindeki etkilerini en aza indirmenin yollarından biri olarak, sendikaların toplusözleşmelerde aldıkları hakları mümkün olduğu kadar ayni yardım şekline dönüştürmeye çalışmalarını önerdi. Hava-İş Sendikasının bir müddettir böyle bir çalışma içine girdiğini belirten Çeçen bu konuda şunları söyledi:

"Biz şu anda yürüttüğümüz 8. dönem toplusözleşmemizi hazırlarken, ücretli kesimi enflasyonist etkilerden mümkün olduğu kadar korumak için çeşitli taleplerimizi, ayni yardım şeklinde sunduk. Örneğin, yakacak parası yerine uygun miktarda ve çeşitte yakacak verilmesini. İşverenin, bir işçinin ailesinin ortalama günlük beslenme ihtiyacı kadar gıda maddesini işçi tüketim kooperatifine sağlamasını önerdik. Bu ve benzeri önerilerle, aşırı fiyat artışları karşısında üyelerimizi bir parça olsun korumayı amaçladık.

Biz aynı anlayışın bütün sendikalar tarafından benimsenmesinin yararlı olacağı düşüncesindeyiz. Toplusözleşmelerde, sosyal yardım ve yan ödemeler para olarak ödenmek yerine ayni yardım şeklinde ödenirse, işçi enflasyonist baskıdan bir parça olsun korunabilecektir. Bu açıdan bakıldığında, tüketim kooperatiflerini güçlendirmek ve bunları, üretim kooperatiflerinden direkt mal alabilecek duruma getirmek, konut kooperatifleri kurmak ve işverenleri bu kooperatiflere fon vermeye razı ederek işçileri kira baskısından kurtarmak gibi yöntemler geliştirilmelidir.

Ancak unutulmamalıdır ki, işverenler bu konuda şimdilik çok isteksizdir. Ayni yardım yerine para vermekte diretmektedirler. Elbette onları bu konuda razı etmek için de çetin bir mücadele gerekecektir."

Kauçuk-İş Teşkilatlanma Sekreteri Selahattin Akgül:

"Bir aylık sözleşme yapmak bile zor hale geldi"

Kauçuk-İş Sendikası Teşkilatlanma Sekreteri Selahattin Akgül, son devalüasyonun işçi sınıfı üzerindeki etkileri konusunda şunları söyledi:

"Devalüasyon işçilerin sırtına bindi. Bu son devalüasyon, sözleşmelerle alınan zammın çoğunu aldı götürdü. Bu durumda işçilerin pahalılık zammı, ara zammı şeklinde yeni zamlar talep etmesi de kaçınılmaz hale geldi.

Bizim sendikamızın halen devam eden 10-11 sözleşmesi var. Şu anda genel hükümler üzerinde pazarlık sürüyor. Son devalüasyondan sonra mali hükümler konusundaki taleplerimizi yeniden gözden geçirmek ihtiyacını duyuyoruz.

Aslında, bütün sendikacılar ne yapacağını şaşırmış durumda. İki sene geçerli olabilecek bir sözleşmeyi nasıl yapacaksınız? Bugün Türkiye' de bir aylık sözleşme yapmak bile zor hale geldi."

İstanbul Belediyeler Birliği Toplantısında, belediyelerin sorunları tartışıldı

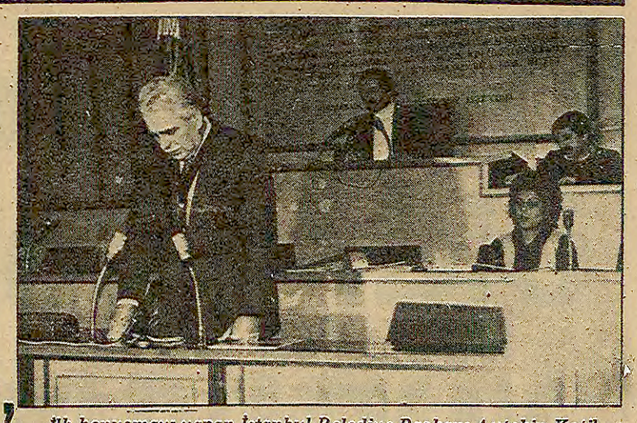

İlk konuşmayı yapan İstanbul Belediye Başkanı Aytekin Kotil.

İSTANBUL (ÖZEL)

İstanbul Belediyeler Birliği, Olağan Meclis Toplantısında Bütçe konusunu ele aldı.

Saygı duruşuyla başlayan toplantının ilk konuşmasını Birlik Başkanı Aytekin Kotil yaptı.

Kotil, belediyelerin sorunlarının halledilmesi için parti farkı gözetmeksizin bütün belediyelerin beraber mücadele etmelerini istedi. "Belediyelerin haksızlığa uğradığını herkes kabul etmektedir. 1980 Bütçesinde belediyeler için ayrılan fon gerçekte çıkış yolu değildir. Çıkış yolu belediyelerin yasal güce ulaşmasıyla sağlanır" diyen Kotil, "Ne zaman belediyelerimiz bağımsız kararlar alabilirse o zaman halka hizmet edebilirler" dedi.

Belediyelerin en büyük sıkıntılarının hammadde sorunu, yedek parça sorunu, huzursuzluk ve toplumsal bunalımlar olduğu, yedek parça bulunmaması nedeniyle belediye araçlarının yüzde 30-40'ının çalışamaz durumda olduğu bildirildi. Ayrıca artan fiyatların memurların geçimlerinin zorlaşmasına neden olmasından dolayı toplumsal bunalımlara sürüklendiği belirtildi.

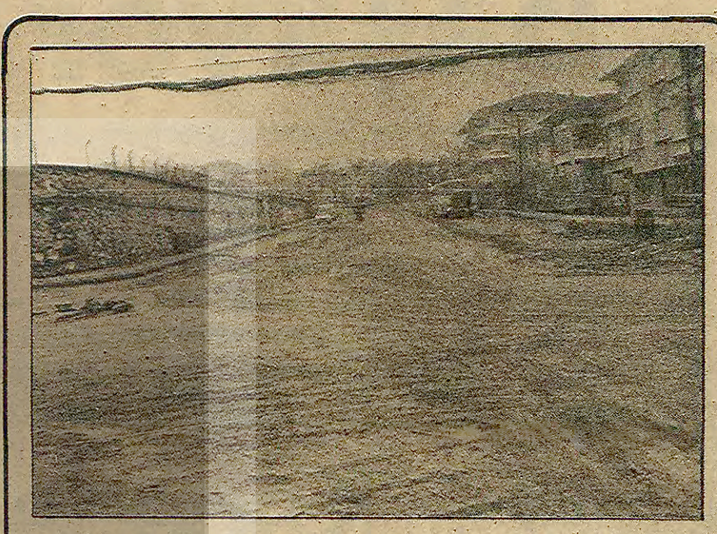

Maltepeliler Şehit Nedim Özpolat caddesinin bir an önce onarılmasını istiyor

Asfalt caddeydi, çamur deryası oldu

Bir süre önce genişletilmek üzere bir bölümü yıkılan Maltepe'nin Şehit Nedim Özpolat Caddesinde aradan uzun süre geçmesine rağmen hiçbir inşaat girişiminde bulunulmadı.

Havaların yağmurlu ve kar yağışlı olması nedeniyle yollar çamur içinde kaldı. İşlerine ve okullarına gitmek için evlerinden çıkan mahalle halkı varacakları yere kadar çamurdan görünmez hale geliyor.

Pislikten bıktıklarını söyleyen mahalle sakinleri yetkililerin bir an önce yolu yapmasını istediler.

AYŞE KİLİMCİ — 10

dünyaya merhaba

ROMAN

Bilinmeze Yolculuk

Şarkımızı söyledik. Bu arada sağanak yağmur da dinmiş, ortalık aydınlanmıştı. Birdenbire şenlenivermişti her yan. Kuşlar yeni şarkılar, türküler söylemeye koyulmuşlardı. Günışığı gökyüzünde bir uçtan bir uca, yedi renkli bir kuşak oluşturmuştu. Bunları ben bilemezdim, ama, kuşların çığlıklarından öğreniyordum.

— Haydi, gökkuşağının altından uçalım diye bağırışıyorlardı. Kanatları hangi kuşağa değerse, tüyleri o kuşağın rengine bürünüyor. Işık vurunca yine eski renklerine dönüyorlardı. Bunu bana göstermek ve öğretmek için, kanatlarının ucunda yedi rengi taşıyarak, camın önünden uçtular. Alı, yeşili, moru, moviyi gördüm, tuttum, öğrendim.

Öğrendiklerim ve gördüklerim başımı döndürmüş, ağır bir uyku gözlerimi bürümüştü. Gökkuşağının beşiğinde gidip gelir, gidip gelir gibi sallandığımı ve uykuya aktığımı hissettim...

O sırada birisi beni beledi. Yavaşça kaldırıp, dışarı çıkardı. Salonda, bir başkasına verdi beni. Beşiğimden ve koğuş arkadaşlarımdan beni koparan, koğuş hemşiresi idi. Kollarına geçtiğim kişi ise, bizim köyden olup, kentte oturan bir tanıştı. Annemin karnında iken, onun sesini çok işitmiştim, tanıyordum.

Birlikte dışarı çıktık. Ilık esinti burnumun ucunu yaktı. Saçlarım ayaklandı. Yaşlı adam beni sardı, sarmaladı. Bilmediğim bir yere doğru ilerlemeye başladı.

Gittik, gittik, gittik, bir parka vardık. Adam parkta bir sıraya oturdu. Beni de yanıbaşına uzattı. "Simiiit" diye bağıran bir çocuktan simit aldı, ağır ağır yedi. Lokmaları yutarken, acı verici bir şey düşünüyor gibiydi...

Esinti daha da üşütücü olmuştu. Ortalık, hafiften kararmaya yüz tutmuştu.

Adam, etrafına bakındı. Kimsecikler yoktu. Herkes evinde, çoluk çocuğunun yanındaydı.

Kalktı, beni de kucakladı. Gürültü etmekten korkar gibi yere yumuşak basıyordu. Parkın bitişiğindeki bol ağaçlı, geniş avlulu, avlusunda sıra sıra çeşmeler bulunan bir yere yöneldi. Beni ağacın dibine bıraktı. Üstümü sıkıca örttü. Koşarak uzaklaştı.

Beni o avludaki bir ağaca emanet edip, kaçmıştı...

ÜÇ KÜÇÜK DOST

Tanış beni bırakıp kaçtıktan sonra, bir süre ne yapacağımı, nasıl hareket edeceğimi, nereye bakmam gerektiğini bilemedim... Şaşkındım. Üzülemiyordum bile, öylesine şaşkındım... Bir ara gökyüzüne baktım. Mavilik kararmıştı. Tek tük kuşlar uçuyorlardı. Bunlar mutlak evlerine geç kalmış kuşlardı. Bunlardan biri de beni gördü. Gözleri büyüdü. Hızla inişe geçti. Soluk soluğa yanıma indi. Kanatlarının hızından üşüdüm... Gözlerimi kırpıştırdım.

— Senin adın ne?

diye sordu.

— Adım yok. Benim adım, çocuk. Seninki ne?

— Benimki de kuş.

— Tanıştığımıza sevinemeyecek kadar yalnızım.

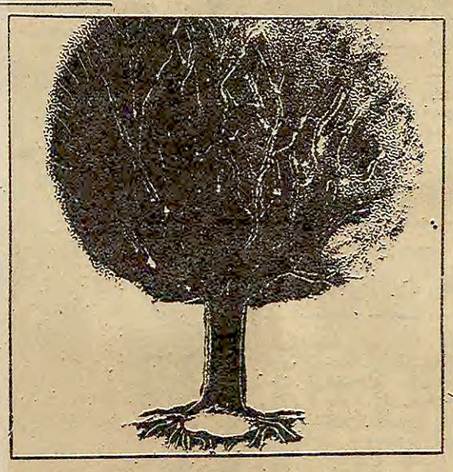

— İnsanlar arasında da yalnızlık duyulur... Hem yalnız olan tek sen değilsin ki.

— Başka kimler yalnızdır?

— O-hooo...Yalnızlar çok. Yalnızlar bir ordudur. Hiçbir yararı olmayan bir ordu. Dost edinmeyi bilmeyenler yalnızdır. Hayatta amaçsız olanlar da. İnsanlara karşı kin besleyenler, kuşlara tuzak kuranlar yalnızdır. Kuşları, çiçekleri, ille de insanları sevmeyenler, kendilerini de sevemezler. Sevgisizler her zaman yalnızdırlar.

— Senin dostların var mı?

— Elbette. Dostsuzlar mezara yakışır.

— Benim daha çok yok. Çünkü yeniyim.

— Nesin nesin?

— Dünyanın yenisiyim dedim.

— Hiç öyle şey olur mu? Sen doğmadan önce, dokuz aydır, bu dünyanın eskisi olmadın mı?

— Öyle ama, o zaman bu kadar acı çekmemiştim ki...

— Acıları bu kadar büyütme. Herkes acı çeker. Kuşlar da çeker.

— Kuşlar neden acı çeksin? Anneleri onları bırakıp da kaçmaz ki...

— Bu insanlara özgü bir şey. Bazı insanlar mücadeleyi, dayanışmayı bilemedikleri için, güçsüz ve mutsuz oluyorlar. Kuşlarda dayanışma vardır. Gelecek tehlikelere karşı birlikte mücadele ederler. Düşmanlarının ve dostlarının kimler olduğunu bilirler. Kendilerini ve kuş sınıfının çıkarlarını iyi bilip, özenle bu çıkarları gözetirler.

— Burası neresi?

— Bir cami avlusu...

— Peki, bu yukarılarda ışıldayanlar nedir?

— Onlara yıldız denir. Suskun ve güzeldirler. Gökkubbenin bahçesinde gururla parıldar dururlar, yüzyıllardır. Sonsuzluk kadar yaşları vardır.

— Yıldızlar kimin?

(Devamı var)

Kaçmaya kalkışan komandonun cezaevi idaresinde çalışmasını MHP Rize İl Başkanı sağlamış

TÜNEL KAZARAK KAÇMAK İSTEYEN KOMANDO TUNCAY YÜKSEL'E YARDIM ETTİKLERİ İDDİASIYLA TUTUKLANMIŞLARDI

Rize Cezaevinden kaçma olayını ortaya çıkaran gardiyanlar hala tutuklu

● Komandolara yardım eden gardiyanlar ise görev başında

RİZE (ÖZEL)

Rize Cezaevinden kaçmayı planlayan komando Tuncay Yüksel'e yardım ettikleri iddiasıyla tutuklanan gardiyanların aslında kaçma girişimini ortaya çıkaran gardiyanlar oldukları bildirildi. Suçsuz gardiyanların tutukluluk hali ise devam ediyor. Komandolara yardım eden gardiyanların ise görevleri başında oldukları öğrenildi.

Bundan kısa bir süre önce Rize Cezaevinde, komandoların kaldıkları koğuşla dış duvar arasındaki mesafenin yarısına kadar kazılmış bir tünel bulunmuştu. 9 metre 15 santimetre boyundaki tüneli, cezaevinden kaçmayı planlayan komando Tuncay Yüksel'in, arkadaşları Mehmet Özmeriç, Emin Karagülle ve Sabri Yıldız'ın yardımıyla kazdığı meydana çıkarılmıştı. Komando Tuncay Yüksel'e kaçma girişiminde yardımcı oldukları iddiasıyla Recep Mutlu, Fikret Değirmenci, İzami Demirtaş ve İlhan Keskin adlı gardiyanlar tutuklanmışlardı.

Gazetemiz dahil bütün basında bu şekilde yayınlanan haberde bazı yanlışlıklar yapıldığı öğrenildi. Komando Tuncay Yüksel'e yardım ettikleri iddia edilen gardiyanlardan Recep Mutlu ile Fikret Değirmenci'nin komando hükümlülerin ölüm listesinde yer aldıkları, kaçma olayını meydana çıkaran bu gardiyanların adlarını komandoların firsattan yararlanarak öç almak amacıyla verdikleri bildirildi. Tutuklu gardiyanlardan İlhan Keskin ise kaçma olayının ortaya çıkarılmasından on gün önce durumu sezinlemiş, tuvalette bulduğu silah ve sustalıyı Cezaevi Müdürüne ve Savcısına haber vererek uyarma görevini yerine getirmişti.

Gardiyan İlhan Keskin'in uyarında bulunmasından on gün sonra arama yapıldığı ve tünelin o zaman bulunduğu meydana çıktı. Tutuklu gardiyanların bu süre sırasında komandoların koğuşlarına sokulmak istenmedikleri ve tehdit edildikleri bildirildi.

GARDİYANLARIN HAKSIZ YERE TUTUKLANMALARI CEZAEVİNDE TEPKİ YARATIYOR.

Kaçmaya kalkışan komando mahkumlara yardım ettikleri iddiasıyla suçsuz gardiyanların tutuklanması, öte yandan komando mahkumlarla yakın ilişki içinde olan ve kaçma girişiminde parmakları olduğu sanılan iki gardiyanın ise görevlerine devam etmekte olmaları cezaevinde huzursuzluğa ve tepkilere yol açmış bulunuyor. Komando Sabri Yıldız'ın yüzüğü bu gardiyanlardan Hikmet Meşhur'un parmağında bulunuyor. Öbür gardiyan Veysel Bahçıvan'ın da komandolarla içli dışlı olduğu belirtiliyor.

Rize Cezaevindeki kaçma girişimiyle ilgili oldukları sanılan diğer kişilerin Ardeşen Ülkü Ocaklarının kurucusu olan ve birini öldürmeye teşebbüsten iki yıla hükümlü Remzi Uluşahin, diğerinin ise cezaevi şoförü Hayri olduğu belirtiliyor. Remzi Şahin cezaevi idaresinde çalışıyor. Onu buraya Rize MHP İl Başkanı Tahir Yamak'ın yerleştirdiği söyleniyor. Şoför Hayri'nin ise sol görüşlü olmasına rağmen aslında komandolara yardım ettiği ve bundan önce de cezaevine esrar, tabanca ve bıçak soktuğunun herkes tarafından bilindiği belirtiliyor. Şoför Hayri'nin içerideki komandolarla dışarısı arasında ilişkiyi sağladığı bildiriliyor.

Bu olgu ve bilgiler karşısında komandoların kaçmasını engelleyen gardiyanların, yardımcı gibi gösterilip tutuklanmaları ve tutukluluk hallerinin devam etmesi cezaevinde huzursuzluk yaratıyor ve asıl suçluların hiç bir şey olmamış gibi işlerine devam etmeleri mahkumlar arasında tepkilere yol açıyor.

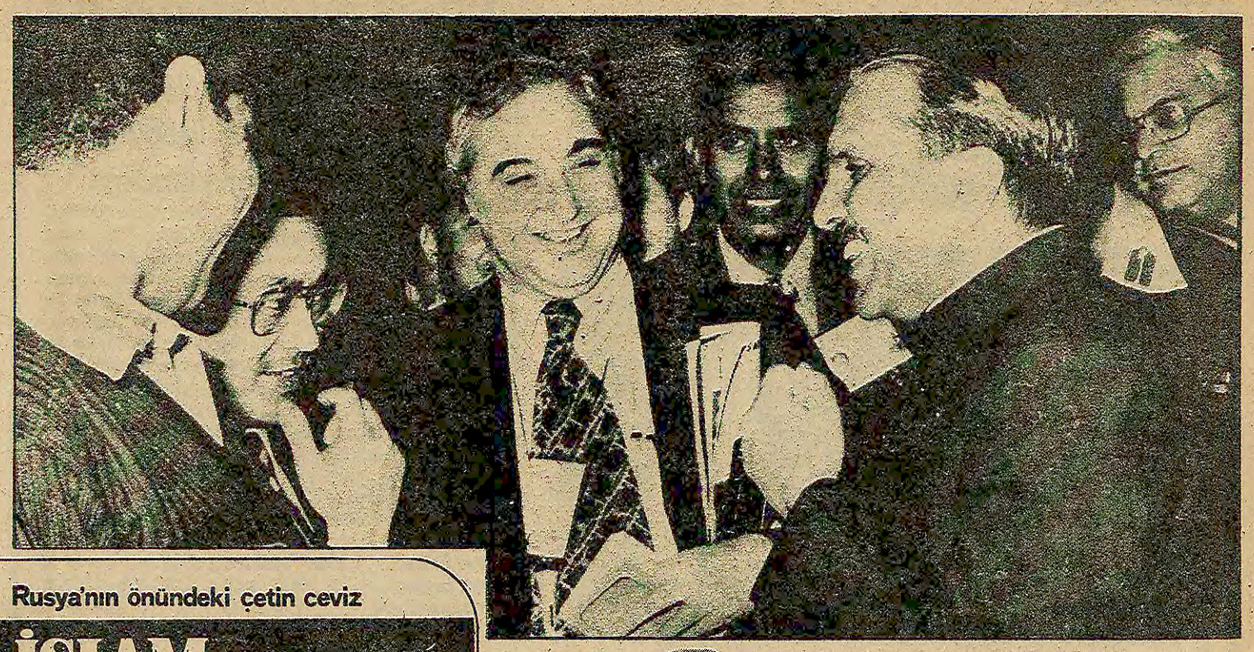

Pakistan Devlet Başkanı, Konferansa katılan ülkelerin temsilcileriyle

Rusya'nın önündeki çetin ceviz

İSLAM Dünyası

Nuri Çolakoğlu

"Amerikancı" denilen Suudi Arabistan, Filistin davasına en fazla yardımı yapıyor

-2-

Moskova'nın İslam dünyasını bölme çabaları

İSLAM KONFERANSI ÖRGÜTÜNÜN ORGANLARI

- Krallar, Devlet ve Hükümet Başkanları Zirvesi
- Dışişleri Bakanları Konferansı
- Genel Sekreterlik Genel Sekreter iki yılda bir seçilir ve merkezi Kudüs kurtuluncaya kadar Cidde'dir)
- Öte yandan örgütün İslam Bankası, İslam Kalkınma Fonu, İslam Haberalma Ajansı gibi yan organları vardır. Örgüte Birleşmiş Milletler Genel Kurulunda gözlemci statüsü tanınmıştır

İslamabad'daki Konferans sırasında Moskova'nın propaganda araçlarının toplantıya sürekli saldırması buradaki delegasyonlar arasında tepkilere yol açtı. Konferansı izleyen İslam ülkelerinden bir meslektaş bana, "Moskova'nın bu tutumu yeni değil. İslam ülkeleri ne zaman Moskova'nın işine gelmeyen bir şey yapsa, Sovyet propagandası bunu hemen Amerika'nın oyunu olarak nitelendiriyor. Zaten İslam Konferansının ilk toplandığı günden itibaren, Moskova, bu Konferansa üye ülkeleri 'ilerici' ve 'gerici' diye sınıflandırmaya girişmişti."

Gerçekten öyle. Brejnev yönetimi, bütün Üçüncü Dünya ülkelerine yaptığı gibi, İslam ülkelerini de "ilerici-gerici" diye bölmeye başlamıştı. Hele İslam dünyasında şeyhlerin, kralların falan bulunması Rusya'nın kafa karıştırmak için çokça kullandığı bir malzeme oluyordu.

Ne var ki, olaylar gelişikçe Rusya hangi ülkeyi hangi sınıfa sokacağı konusunda şaşkınlığa düşmeye başladı. Somali Sovyetlere yakın bir siyaset izlerken "ilerici" idi. Sovyet uzmanlarını kovunca aniden "aşırı Amerikancı" oluverdi. Ürdün, ABD'yle yakın ilişkilerinden dolayı şimşekleri en çok çeken ülkelerin başında geliyordu. Fakat Mısır'la İsrail arasındaki "Camp David" anlaşmasına karşı çıktığı için şimdi Moskova'da büyük bir itibar görüyor.

Hele hele Suudi Arabistan'ın durumu "ilerici-gerici" ayrımını tam olarak anlamsızlaştırıyor. Kendilerine, "Ret Cephesi" adını takmış olanlar, Sedat'ın Filistin davasına sırtını döndüğünü ileri sürüyorlar. Öte yandan, bu davayı maddi ve manevi yoldan en çok destekleyen ülkenin Suudi Arabistan olduğunu gözlerden kaçırmaya çalışıyorlar. Suudi Arabistan bugün Filistin Kurtuluş Örgütüne en fazla para yardımı yapan ülkedir.

Somali, Sovyetlere yakın bir siyaset izlerken 'ilerici' idi. Sovyet uzmanlarını kovunca aniden 'aşırı Amerikancı' oluverdi

Aynı şekilde Suriye de Suudi Arabistan'dan büyük bir mali destek görüyor. Gromiko'nun Şam'ı ziyaretinden önce Suriye Devlet Başkanı Esat'ın Kral Halit'le görüşmek üzere Riyad'a gitmiş olması bir rastlantı olmasa gerek. Geçenlerde Arafat-Kaddafi kavgasıyla ortaya çıkan, Libya'nın Filistinlilere vadettiği yardımın hiç birini vermediği gerçeği de, "Ret Cephesi"nin mi yoksa Suudi Arabistan gibi "gerici", diye adlandırılan ülkelerin mi, Filistin davasına daha fazla destek oldukları konusuna açıklık getiriyordur sanırım.

SEDAT'IN GİRİŞİMİ

Bu arada Sovyetler Mısır Devlet Başkanı Sedat'ın Sovyetleri ülkesinden kovduktan sonra, İsrail'le barış taarruzuna girişmesinden yararlanmaya kalkıştılar Sedat'ın Ortadoğu'da Rusya'yı saidışı bırakan girişimi kuşkusuz olumlu. Ancak, bu girişimde, İslam dünyasıyla bir diyalog kurmaya çalışmamasının Brejnev yönetiminin işine yaramadığını söylemek zor.

Moskova yöneticileri kolları sıvayıp 1977 Kasımında oklarını Sedat'a çevirmiş bir "Ret Cephesi" oluşturmaya giriştiler. Fakat Moskova'nın bu girişimi pek tutulmadı. Libya, Suriye, Cezayir, Güney Yemen ve Filistin Kurtuluş Örgütü dışında bu "Cephe"ye pek yüz veren olmadı. Irak başta katılacağını açıkladıysa da, sonradan Rusya'nın oyununu anlayarak bu işten elini çekti.

Moskova daha sonra 1978 yılının sonuna doğru Bağdat Zirvesinde kendine yer açmaya çabaladı. Ama burada da pek yüz bulamadı.

Arkadan İran devrimi ve son olarak da rehineler olayı patlak verdi. Moskova bu gelişmelerden de kendini gizlemek, Müslüman kamuoyunu Amerika'ya yöneltmek için her türlü propaganda aracını seferber etti. Bu arada Kremlin generalleri, İran olaylarından, durumu iyice sallantıda olan Afganistan'a açıkça müdahale edebilmek için de yararlandı.

Brejnev Afganistan'a girerken mutlaka İslam dünyasının tepki göstereceğini hesaplamıştır. Bunda burada görüştüğüm herkes görüş birliği içinde. Ne var ki, Brejnev, böylesine sert bir tepkinin olabileceğini hesaplamamış olmalı. Oysa Afganistan işgali, bütün dünyada olduğu gibi Müslüman kamuoyunun bilincinde de bir sıçramaya yol açtı. Öyle ki, şimdiye kadar gözü ABD'den başka birşey görmeyen İran bile, Rusya'nın kapı eşiklerinde bir tehlike oluşturduğunu söylüyor. İslam dünyası cephesini Rusya'ya dönmüştü.

—Yarın—

Ortak İslam savunması

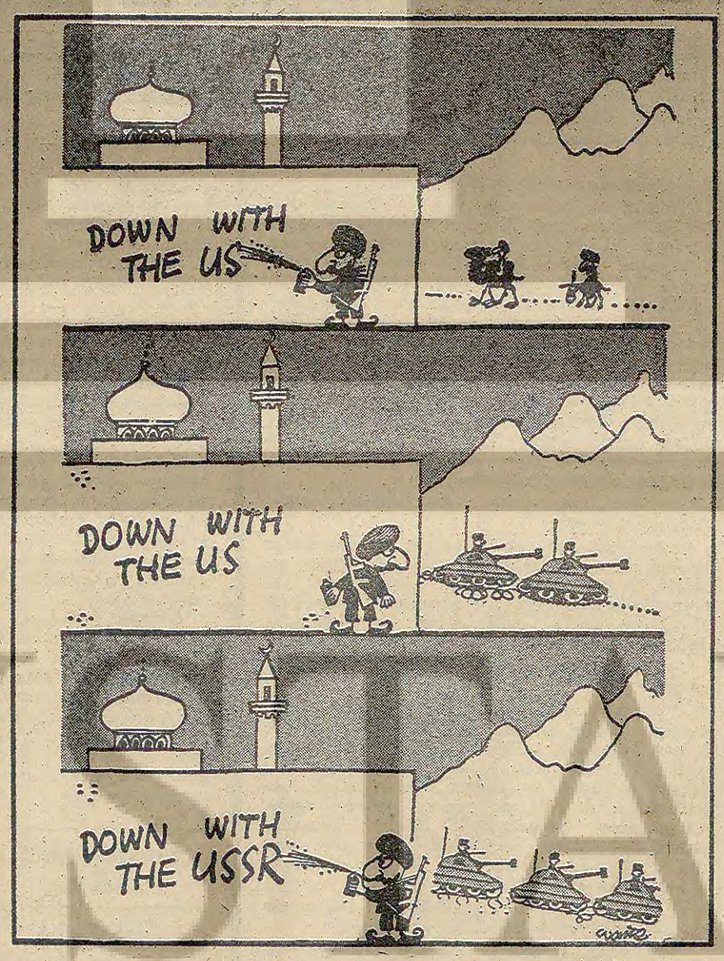

Bu karikatür Alman Die Welt gazetesinden alınmıştır. (Bir Müslüman gerilla önce "Kahrolsun ABD" yazıyor, Rus tanklarını görünce "SR" harflerini ilave ederek "Kahrolsun SSCB" diyor)

THY Muhabere Servisinin gece bölümü tekrar hizmete açıldı

● Bakanlık. Kısım Müdürü hakkında soruşturma açtı

ABDULLAH KURTAY

THY'nin muhabere servisine bağlı 'gece bölümü'nün kapatıldığına ilişkin haberimiz üzerine, muhabere servisinin gece bölümünün açıldığı ve kısım müdürü hakkında bakanlıkça soruşturma açıldığı açıklandı.

Bir süre önce, 'tasarruf' gerekçesiyle kapatılan gece servisinde bir görevlinin normal mesai yaptığını belirten yetkililer, bu konuda, özetle şunları söylediler:" Bakanlığın iki müfettişi konu üzerinde araştırmalar yapmaktadır. Ancak, tek kişi ile tekrar açılan mahaberenin gece bölümü, ihtiyaca cevap vermiyor. Bu servisin eski randımanı verebilmesi için, en az dört kişi ile çalışması gerekiyor."

Suudi Arabistan'dan alınacak petrol konusunda henüz gelişme yok

● Anlaşma sağlanamazsa ülkemiz 5 milyon ton ham petrol açığı verecek

ANKARA (THA)

Suudi Arabistan'dan alınacak ham petrol konusunda henüz bir cevap alınmadığı ve bu konuda bir gelişme kaydedilmediği öğrenildi.

Maliye Bakanı Ismet Sezgin'in bu ay başında Suudi Arabistan'a yaptığı dört günlük ziyaretten sonra, bu ülkeden ham petrol alınmasına yönelik anlaşma yapılması için prensip anlaşmasına varılmıştı. Ancak anlaşmanın yapılması için henüz bir çağrı yapılmadı.

Ilgililer, Suudi Arabistan'dan alınacak ham petrolün 5 milyon ton civarında olacağını, bu bağlantı gerçekleşmediği takdirde 1980 yılında gereksinme duyulacak ham petrolün 5 milyon ton açık vereceğini bildirdiler.

Çay-Kur'dan 2800 geçici işçi çıkartıldı

● İstanbul Çay Paketleme Fabrikasında dün atılanların işe alınması için direniş yapıldı

İşten çıkartılan geçici işçilerin Pazartesi günü işbaşı yapacaklarını açıklayan Tek Gıda-İş 4 nolu Şube Sekreteri Yaşar Demirboşnak.

İSTANBUL (ÖZEL)

Çay-Kur'un İstanbul, Ankara ve Rize havalisindeki işyerlerinde çalışan 2800 geçici işçinin işine son verildi. İstanbul Çay-Kur Paketleme Fabrikasından çıkartılan 240 geçici işçinin yeniden işe alınması için işçiler dün sabah direnişe geçtiler. Direniş nedeniyle fabrikanın makina kısmı hariç diğer bölümlerinde üretim durdu. Yetkililer geçici işçilerin işten çıkartılmasının Çay-Kur işyerlerinde randımanı düşüreceğine ve piyasada çay darlığına yolaçacağına işaret ediyorlar.

Istanbul'daki direnişle ilgili olarak bir açıklama yapan Türk-İş'e bağlı Tek Gıda-İş 4 Nolu Şube Sekreteri Yaşar Demirboşnak, işten çıkarılan 240 geçici işçinin yeniden işe alınması için görüşmeler yaptıklarını ve bu işçilerin mutlaka pazartesi günü işbaşı yapacaklarını belirterek şöyle dedi:

"Bu arkadaşlarımız işe dönmedikleri takdirde her türlü yasal girişimi yapacağız. 240 geçici işçinin çıkartılması randımana yüzde 30 dolayında tesir edecektir. Bu da piyasada çay darlığı yaratacaktır."

Istanbul Çay-Kur Paketleme Fabrikasında çalışan geçici işçiler geçen ay sonunda da işten çıkartılmak istenmişler, fakat işçilerin tepkisi sonucu iş akitleri bir ay daha uzatılmıştı.

Öte yandan İstanbul Paketleme Fabrikası Müdürü Hamza Demirel'in görevden alınarak yerine Kamil Kandemir'in atandığı öğrenildi.

DUYURU
İSTANBUL SULAR İDARESİ GENEL MÜDÜRLÜĞÜNDEN ÇEŞİTLİ CİNS VE MİKTARLARDA ELEKTRİK MALZEMELERİ SATIN ALINACAKTIR

İdaremiz gereksinimi,

Çeşitli cins ve miktarlarda elektrik malzemeleri kapalı fiyat teklifi alınmak suretiyle satın alınacaktır.

Tahmini tutar 300.000.—TL., geçici güvence 22.500.—TL.dır.

Umumi Şartname ile alınacak malzeme listesi İdaremiz Ticaret İşleri Dairesi Müdürlüğünden bedelsiz temin edilebilir.

İhalemize katılmak isteyenlerin verecekleri kapalı teklif zarfına idare veznesine yatıracakları geçici güvence makbuzunu da ekleyerek 7 Şubat 1980 perşembe günü saat 11.00'e kadar Beyoğlu, İstiklal Caddesi 379 no.da İdaremiz Zabıtlar ve Kararlar Bürosu Müdürlüğüne vermeleri gerekmektedir.

İdare ihaleyi yapıp yapmamakta veya dilediğine yapmakta serbesttir.

(Basın: 10841-121)

İLAN
Siverek Belediye Başkanlığından

1— İlçemiz belediyesi için hazırlanan keşif ve şartname gereğince buğday pazarı inşaatı 2490 sayılı kanunun 31. ve müteakip maddeleri gereğince kapalı zarf usulü ile eksiltmeye konulmuştur.

2— İhalesi 18.2.1980 pazartesi günü saat 14.00'te yapılacaktır.

3— Keşif bedeli 14.317.500.00 lira, geçici teminatı 429.525.00 liradır.

4— İhaleye gireceklerin kanuni belgelerini (Müteahhitlik belgesi) ve teklif mektuplarını ihale saatından 1 saat evvel ihale komisyonu başkanlığına vereceklerdir.

5— Bu işe ait gazete ilan ücreti, asker ailesi, tellaliye, vergi rüsum müteahhite aittir.

6— Postadaki gecikmeler ve telgrafla müracaat kabul edilmez.

7— Bu işe ait şartname fen memurluğunda görülebileceği ilan olunur.

(Basın: 10820-120)

Ereğli Kömür İşletmesi Müessesesi Müdürlüğünden
8100 Ad. Plastik Sepet Satın Alınacaktır

1— Şartnamesine göre kapalı zarfla teklif alınmak suretiyle 8100 adet Plastik Sepet satın alınacaktır.

2— Teklif zarfları 11.2.1980 pazartesi günü saat 14.00'e kadar EKİ Genel Muhaberat Şefliğine verilmiş olacaktır.

3— Teklif zarfları aynı gün saat 15.00'de Zonguldak Ereğli Kömürleri İşletmesi (EKİ) Ticaret Sube Müdürlüğünde açılacaktır.

4— Şartnameler Zonguldak'ta EKİ Ticaret Şube Müdürlüğünden Ankara'da Türkiye Kömür İşletmeleri Kurumu Genel Müdürlüğü Satınalma Dairesi Başkanlığından, İstanbul'da Beyoğlu İstiklal Caddesi Odakule İş Merkezi No: 284-288 Kat: 12'de EKİ Satınalma Müdürlüğünden temin edilebilir.

5— Müessesemiz 2490 sayılı kanuna tabi değildir.

(Basın: 10796—119)

TİYATRO
Cahir özçelik

Anadolu'yu dile getiren bir oyun

TIRPAN

Şubat ayına, İstanbul'un çeşitli semtlerinde kümelenmiş tam 19 sahneyle giriyoruz. Bunların kiminde 2 ayrı oyun sergileniyor. Çocuk temsillerini de sayarsak, iki düzine kadar oyun izlenebilir demek ki. Opera ve bale gösterileri bu sayının dışında.

Semtlere göreyse tiyatroların dağılımı şöyle: Kadıköy-Üsküdar kesiminde 4 (2'si Şehir Tiyatrosu, 2'si özel): Haliç'in güney kesiminde 3 (1'i Şehir Tiyatrosu, 2'si özel): Haliç'in kuzey kesiminde, yani Tepebaşı Şişli arasında 12 (4'ü Şehir ve Devlet Tiyatroları, 8'i özel) Ağırlaşan ekonomik koşulların zorunlu sonucu olarak, özel tiyatrolar bu dönem bilet fiyatlarını 75-100 liraya yükselttiler. Buna karşın, içlerinde her gece kapalı gişe yani dolu salona oynayanlar var. Bunlar, IMF kararlarının, anarşik olayların ya da halk kitlelerini sarsan başka etkenlerin manyetik alanı dışında kalabilen "gönlü ferah" vatandaşları gıdıklayıcı nitelikteki oyunlarla "Halk bize geliyor, demek ki bizi seviyor: o halde gerçek halk sanatını biz yapıyoruz" yutturmacasından medet uman, daha kötüsü, doğrudan doğruya kendi öz emeğini sömürme yanlışına düşen ve bu yanılgının kısır döngüsü içinde yalpa vuran tiyatrolar.

Biz, bu tür tiyatrolardaki oyunları da ilerki yazılarımızda elbet ele alıp, okurlarımıza kısır döngü yanılgısının örneklerini vermeye çalışacağız. Cuma günleri bu sütunlarda yayımlanacak eleştirilerimizin aynı zamanda tiyatroya gitmeyi düşünen okurlarımız için de yönlendirici olacağı kanısında bulunduğumuzdan, bu yazılarımızı genellikle çağdaş ve toplumcu bir dünya görüşünden kaynaklanan, ayrıca sanat açısından izlenmeye değer gördüğümüz oyunlara ayırmayı yeğlemekteyiz.

Bugün, okurlarımıza salık verebileceğimiz nitelikteki bir yapıta ilişkin görüşlerimizi kısaca belirtelim.

* * *

Şehir Tiyatroları Fatih bölümünde Fakir Baykurt'un romanından Taner Barlas'ın uyarlaması "Tırpan" oynuyor. Bilindiği gibi yaşayan Türk romancılarının önde gelen birkaç adından biri olan Baykurt, bu yapıtında da Türkiye gerçeğinden bir kesit verir bize. Anadolu'nun binlerce yoksul köyünden hiç bir farkı olmayan Gökçimen köyünün yaşadığı küçük ama evrensel dramı yansıtır o yer yer pamuk kadar yumuşak, yer yer jilet kadar keskin uslûbuyla Fakir Baykurt. Kadının mal sayılması, keyif maddesi sayılması, bir çeşit alım-satım birimi sayılması geleneği temellendirir bu dramı.

Tırpan ise bir simgedir; Azrail'in elindeki tırpan gibi. Yalnız ekin biçmeye yarayan bir tarla gereci değil, gerektiğinde, sömürü ve zorbalık düzenine karşı kullanılabilecek bir silahtır da. Uluguş ananın, çeyiz sandığına koyduğu tırpan da, babası tarafından komşu köyün ağası Mustu'ya satılan Dürü kızı, yaşamını ezmeyi amaçlayan, kendini ve tüm köy halkını kuşatan bu sömürü ve zorbalık düzenine yenik düşmekten kurtaracaktır.

Fakir Baykurt, bugüne dek sehne yapıtı yazmayı denememiştir (ya da denedi de, biz bilmiyoruz): bununla birlikte yıllar önceki bir başka romanı (Yılanların Öcü), Ergin Orbey'in çalışmasıyla oyunlaştırılıp sahnelenmiş, "Sakarca" adlı bir çocuk öyküsünü de Şehir Tiyartosu sanatçılarından Mahmut Gökgöz, geçen yıl düzenlenen çocuk şenliği için uyarlamıştı.

"Tırpan" ne denli güçlü, sağlam bir romansa o denli de güçlü, sıcak, dengeli bir oyun olup çıkmış. Taner Barlas hem romanı oyun haline sokmada, hem de oyunu sahneye çıkarmada mükemmel denemezse de, kuşkusuz çok başarılı, roman tekniğine özgü öğeleri sahne tekniğiyle bağdaştırmada genellikle tutarlı ve mantıklı bir çalışma örneği vermektedir. Roman dilinden sahne diline geçişte yapıtın zedelenmemiş, mekân ve zaman karışıklığına meydan verilmemiş olduğunu da görüyoruz. Öte yandan, bölümler arasındaki açıklayıcı ara konuşmaların bir gereksinimi karşıladığını, oyunun anlaşılmasına, sahne değişikliklerinin birbirine bağlanmasına yardımcı olabildiğini sanmıyoruz.

Nilgün Tarkan'ın tasarımına göre gerçekleştirilen dekor, bize bir Anadolu köyünün atmosferini rahatça sağlayabiliyor. Yapay, gereksiz, oyunu arka plana iten, sahnenin hacmiyle bağdaşmayan hiç bir şey görmüyoruz. En az Barlas kadar Tarkan'ın da yapıtı iyi özümlediği, kendi kişisel yorumuna ağırlık kazandırmak yanlışına düşmediği belli oluyor.

Ya oyuncular?

Oyuncu öğesinin, bir yapıt için ne büyük önem taşıdığını biliyoruz. Çağdaş tiyatroda oyuncu hâlâ önemini sürdürmektedir. Ama çağdaş tiyatro artık "ekip oyunu" denilen, bir takım çalışmasında kilitlenmektedir. Çağdaş oyuncu sahne üzerinde artık bağımsız bir birey değil, toplu üretimde belirli işlevi olan bir araçtır. "Tırpan" kadrosu da ekip oyununun başarılı bir örneğini oluşturuyor. Her oyuncu, yerini ve görevini hakkıyla anlamış, genelde: toplu üretimdeki sorumluluğunu bilinçle kavramış. Ama Uluguş kadın rolündeki Suna Pekuysal'ı, Dürü kız rolündeki Arzu Atalay'ı, Veli rolündeki Necdet Yakın'ı, Mustu rolündeki Dinçer Çekmez'le, Linlin rolündeki Sezai Altekin'i "Tırpan"da görüp işitmek gerek. Bu sanatçılar kadroda bulunmasaydı acaba oyunu böylesine sevebilir miydik, böylesine coşkuyla izleyebilir miydik, diye düşünmekten kendimi alamıyorum.

Üstelik, özel tiyatroların biletleri 100 liraya alınabilirken, Şehir Tiyatrosu 25 liraya, yaşamımızın iki saatlik bir bölümüne renk katıyor. Okurlarımız, gidip görsünler "Tırpan"i ve kendileri karar versinler, en doğrusu.

Dört kuruluş Cüneyt Gökçer'e açık mektup gönderdi

Devlet Tiyatrolarının başına yeniden atanan Cüneyt Gökçer'in basında yer alan bir demeci üzerine DETÇ A. Devlet Sahne ve Müzik Sanatçıları Birliği, Tİ-SAN ve Tüm-Der İşyeri Temsilciliği Cüneyt Gökçer'e bir açık mektup yazarak basına açıkladılar. 28 Ocak 1980 tarihli mektubun metni şöyle:

"24.1.1980 günü basında çıkan beyanatınızı okuduk.

Siz ki, 1950 yılında 'Sen bize insanları sevmeyi öğrettin, sen bize insanların mutluluğu için dövüşmeyi öğrettin, biz bunun için savaşıyoruz' sloganı ile birlikte Büyük Millet Meclisine sunulan 'Nazım Hikmet'e Af' önergesine imza koyan bir kişisiniz. Bugün, insanları seven, tiyatrosuna politikacıların ellerini sokmamak için dövüşen bizleri 'sorumsuz kişilerin ve kurumların zümresel veya kişisel istekleri yönünde değiştirilmek isteniyorsa orada anarşi hüküm sürüyor' sözcükleriyle suçluyorsunuz.

Biz, politik iktidarların değişen politikalarından bağımsız, özerk ve demokratik bir tiyatroya kavuşma mücadelemizi tüm gücümüzle sürdürken siz, 1958'den 1978'e kadar ki yönetiminiz sırasında sanatsal üretimimizi değişen iktidarların güdümüne sokarak bağımlı bir Sanat Kurumu yarattınız

Biz "çalışanlar" diyoruz, siz "zümresel" diyorsunuz. Bölücü kim? Karşı karşıya getiren kim? Biz mi, siz mi?

Sizin ve yandaşlarınızın anlayamadığı savımızı bir kere daha yineliyoruz. Tiyatro çalışanlarındır. Çalışanlar da politikacıların değil toplumun yanındadır. Bu amacımızda kararlıyız ve özgür tiyatromuz adına el birliğindeyiz. Topluma özgürlük ve demokrasi ilkelerini sergilemek isteyen bir kurumda verilecek ilk ve tek uğraş özgürlük ortamının sağlanması uğraşıdır. Ve bu savaşımımızı siz ve sizin gibi düşünenler, güçerle donanmış olsalar dahi engelleyemeyeceklerdir.

Politikacılar gelir ve gider ama tiyatro tarihi kuşaklar boyu yaşayacaktır ve gerçek suçluların kimler olduğu yazılacaktır.

Siz bizi bugün sizlerin oluşturduğu kurullarla yargılayabilirsiniz, biz sizi kamunun yargılamasına bırakıyoruz."

Devlet Tiyatroları İstanbul, Ankara ve İzmir Müdürleri görevlerinden alındılar

ANKARA (ÖZEL)

Devlet Tiyatrolarında Cüneyt Gökçer'in göreve başlamasından bu yana devam eden görevden alma işlemleri sürüyor. Yönetim kadrolarında yapılan geniş çaplı değişiklikten sonra İstanbul Devlet Tiyatroları Müdürü Can Gürzap, İzmir Devlet Tiyatrosu Müdürü Suat Taşer ve Bursa Devlet Tiyatrosu Müdürü Ziya Demirel de görevlerinden alındılar.

Ayrıca Sanat Yönetim Kurulundaki sanatçı temsilcileri Nersim Demir ile teknik gözetmen Rıza Şahin'in de sanat Yönetim Kurulundaki görevlerine son verildiği bildirildi.

Bu arada, kurumda giriştiği kıyımları protesto ederek, Gökçer'i genel müdürlükten istifaya çağıran bir metni kendisine okudukları ve başına ilettikleri gerekçesiyle, aralarında Alp Öyken, Alpay İzburak, Ferdi Merter, Emine Ergüden ve Nursen Demir'in de bulunduğu bir grup sanatçı hakkında, disiplin soruşturması açıldığı öğrenildi.

Serginin açılışında Yaşar Bedri (gözlüklü) ressam Yunus Katipoğlu ile.

Trabzonlu ressam Yaşar Bedri Özdemir:

"Kültür Bakanlığı sadece emeğimizi sergilemek için salon vermekle yetiniyor"

Akın Ortaç

Yaşar Bedri Özdemir'in Trabzon Güzel Sanatlar Galirisinde açtığı yağlı boya resim sergisi ilgi ile izleniyor. Sergi 3 Şubat akşamına kadar açık kalacak. Aşağıda sanatçıyla sergi nedeniyle yaptığımız görüşmeyi sunuyoruz.

—Özgeçmişinizden sözeder misiniz?

—1956 Akçaabat doğumluyum. Trabzon Fatih Eğitim Enstitüsü Türkçe bölümünde son sınıf öğrencisiyim. Resme tutkum ilkokul sıralarına dek uzanır. Yoğun olarak bir yıldır resim çalışmaktayım. Şiir, roman, öykü dallarında da 10 yıldan beri süren çalışmalarım var. 1975 yılında "Yarın Güneş Doğmayacak", 1976'da "Bağıracağım", 1977'de "Azat Ettim Yürek Seni" adlı şiir ve romanlarım kitap olarak çıktı. Bunlara ek olarak 1979 senesinde "Ezgi" sanat dergisini çıkardığımı belirteyim. 1979 Çocuk Yılı nedeniyle Trabzon Güzel Sanatlar Galerisinde açılan karma sergiye 3 yapıtımla katıldım. Şu anda ise yeni bir sanat ve folklör dergisinin çıkışının hazırlıkları içindeyim.

—İlerde yapacağınız, tasarladığınız sanat çalışmaları neler?

—Resimde köy-şehir çalışan insanlarından kesitler vermeye çalışmaktayım. Balıkçılar, esnaflar, hamallar, işportacılar, kısacası tüm çalışan halktan kişiler. Romanda modern-çağdaş yazın üzerine çalışmalarım var. Tabi şiire de devam etmekteyim.

—Çalışmalarınızda karşılaştığınız zorluklar var mı?

—Matbaa sorunları, boya, fırça, alıcı bulamamak. Bütün bu karmaşa içinde sanatçı her zaman yalnızdır. Elinden tutan bir kurum yoktur. Devlet güler geçer. Yerli malzemeler yeterli değildir. Pahalıdır. Memuriyetten, esnaflıktan kazandığımız maddi gelirler daima malzemelere gitmektedir. Kültür Bakanlığı sadece emeğimizi sergilemek için salon vermekte, bununla yetinmekte. Üvey evlat muamelesi görmekteyiz biz sanatçı olarak.

—Eserlerinizde vurgulamaya çalıştığınız sanat anlayışı hakkında bilgi verir misiniz?

—Resimde yeniyim. Fırçaya, boyaya yeterince hakim değilim. Fakat kötülerden iyiler çıkar düşüncesindeyim. Klasik ve bazı modern çalışmalarım, modernize edilmiş natürmortlarım, eski ev peyzajlarım ve empresyonist çalışmalarım vardır. Gerçekler çıplaktır. Gerçeği sansür etmek sanatçıya bir zincirdir. Bunun için ortaya konulan yapıt düşündürmeli, yorum gerektirmeli, uluorta bağırmamalıdır. Kırılan zincirin tuvale, kağıda, seslere yansıması sanatçının örgüsüyle gerçekleşebilir. Ancak, geri dönmek yok, ileriye, daima ileriye dönük olmalı emek.

—Serginiz ve resim çalışmalarınız hakkında bize söylemek istedikleriniz neler?

—İlk sergim olduğu için her türden görüntüler var. Çalışma süresinin kısalığı ve bir arayış içinde olmam beni çeşitliliğe yöneltti. Bazı modern eskizlerimde tamamen soyuta kaçmadım. Romantizmi ve modernizmi birleştiren gerçekçi bir anlatıma ulaşmak istedim. Bu görüntüler yabancımız değil. Soyut anlamda renk ve leke örgüsü önem kazanmakta eserlerimde. Resim renklerden ve biçimlerden oluşan görme işleviyle algılanır. Sanatçı bulunduğu ruhsal yorgunluğu, bunalımı sanatında belirgin olarak yansıtır. Renklerin dili, biçimleyişteki kararsızlık, acelecilik, gerilim, sanatçının bunalımı, sanatçının öfkesi olarak adlandırılabilir.

İlginç gelebilir diye son bir şey söylemek istiyorum. Boyayı topraktan imal ediyorum ben. Toprak, boya, haşhaş yağı, neft ve bezir karışımıyla. Bu hazırlanan boyayı çok ezmek gerek. Hem ucuz, hem de yerli tüplerden daha verimli oluyor.

Kulübü için yıllarca yumruk yedi ama

Milli boksör Turan Yaprak jübile isteyince kulübü sırt çevirdi

İSTANBUL (ÖZEL)

16 yılını boksa verdikten sonra artık ringlerden ayrılacağını açıklayıp, kendisine jübile yapmalarını isteyen Büyükdere Boronkaylı milli boksör Turan Yaprak'a kulübü sırt çevirdi.

1964'ten bu yana İstanbul, Marmara, Batı Anadolu, Doğu Anadolu şampiyonlukları ve Avrupa üçüncülüğü kazanan 81 kilo boksörü Yaprak, boksu bırakarak spor hayatına antrenör olarak devam edecek. Ama kulübü de dahil olmak üzere kendisine kimse yardımcı olmuyor. Üzgün bir şekilde şunları anlatıyor milli boksör:

"Kulübe gittim, jübile yapmak istediğimi söyledim. Yaparız, ederiz dediler ama, kimse elini cebine atmadı. Gittim, 30 Şubatta yapacağım jübile için kendi imkanlarımla davetiye bastırdım. Garbis Zaharyan, Mustafa Şahin, Arif Çelik, Abdülkadir Güler ve Sinan Teker'den son gecemde ringe çıkacaklarına dair söz aldım. Ama ring, salon, cihaz ve hakemler için 20-25 bin lira kadar para gerekiyor. Bu parayı henüz ödemiş değilim. Eğer bu parayı temin edemezsem milli formayı giymiş bir boksör olduğum halde jübilemi yapamayacağım. Kulübümün, ajanlığın ve bölge müdürlüğünün bana yardım elini uzatmasını bekliyorum."

Atletler boykot için ne düşünüyor?

Colorado Springs'deki ABD Olimpiyat Eğitim Merkezinde halterci Bob Giordino'nun çalışma anında tedirgin olduğu açıkça görülüyordu.

"10 yıldır eğitim görüyorum. 1980'e hazırlanıyordum" diyordu. "Ben spor dünyasında politik fikirlerin bir yeri olduğuna inanmıyorum. Hiç kimse Sovyetler Birliği'nin Afganistan'da yaptıklarına göz yumamaz, fakat bu bizim alanımız değil. Buna karışmak istemiyoruz. Eğer bir seçim söz konusu olursa, bence atletler Başkan'ın isteklerine uymamalılar. Ben şahsen uymayacağım. Protesto etmenin diğer bir çok yolları vardır." diyor.

Franklin Jacobs çocukluğundan beri süper yıldız olmanın hayaliyle yaşıyordu. Şimdi 22 yaşında hızlı yüksek atlamacı olan Jacobs, Olimpiyat Oyunlarında yarışması serbest bırakılsaydı, bu yaz Moskova'da bir yıldız olma şansı elde edecekti. Fakat Jacobs artık gerçekten bunu istediğinden emin değil. "Moskova'ya gitmek için hiç neyecanlanmadım" diyor. 'Son Afganistan'ın işgali olayı beni bayağı rahatsız etti. Politik konuşmaları sevmem ancak başka bir yol olmadığı görülüyor. Hâlâ bir süper yıldız olmak istiyorum. Fakat hükümetimize inanıyorum, eğer onlar olimpiyatları boykot etmenin en iyisi olduğuna karar verirlerse buna katılacağım."

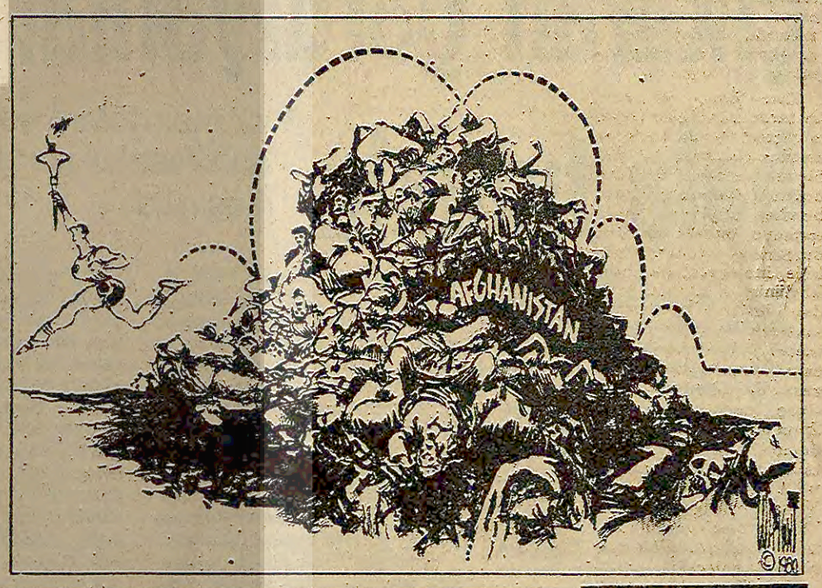

Altay-Kayserispor maçı cumartesi günü oynanacak

ANKARA

Futbol Federasyonu Pazar günü İzmir'de oynanması gereken Altay-Kayserispor Türkiye Kupası altıncı basamak ilk tur karşılaşmasının Cumartesi günü yapılmasını kararlaştırdı.

Futbol Federasyonunun aldığı karar Altay ve Kayseri kulüplerine birer yazı ile bildirildi.

Kupanın bu etabındaki maçlardan Göztepe-Adana Demirspor karşılaşması 13 Şubatta, diğer maçlar ise 3 Şubatta oynanacak.

Kısa/Kısa/Kısa

●1978 yılında Gençlik ve Spor Bakanlığı tarafından B. Almanya'ya gönderilen 13 kişilik heyetin, dönüşte bavullarını taşıyabilmek için mihmandardan borç aldığı 900 markı bugüne kadar ödemediği söyleniyor.

●Şeref Stadının kapanmasından sonra çalışma yeri sıkıntısı çeken Beşiktaş Kulubü yanına yakacağını da alarak Mersinli Ahmet Tesislerine taşındı.

●Fenerbahçe Kulübü Başkanı Faruk Ilgaz yaklaşan kongre ile ilgili olarak yaptığı açıklamada yönetim kurulu ve başkanının komite ile seçilmesinin çok yanlış olacağını söyledi.

●Beden Terbiyesi Genel Müdürlüğündeki özlük dosyası kaybolan Fikret Ünlü, dosyanın bulunamaması nedeniyle normal terfilerini alamadığını belirtiyor. Bu yüzden Ünlü'nün ne kadar maaş alacağı Danıştay'ın kararından sonra belli olacak.

Basketbol liginde önemli maç

Efes-Pilsen-Yenişehir İ.B.

İSTANBUL (ÖZEL)

Spor ve Sergi Sarayının pazar günü için bir sendika toplantısına tahsis edilmesi yüzünden İstanbul'da bu hafta oynanması gereken basketbol ligi maçları birer gün öne alındı. Bu nedenle İstanbul'da yarın oynanması gereken 2 karşılaşma bugün oynanacak. İlk maç lider Efes Pilsen ile liderin takipçisi Yenişehir İB. arasında oynanacak. Karşılaşma şampiyonluk açısından büyük önem taşıyor. Nejat Duran ve Erdinç Elmastaş'ın yöneteceği Spor ve Sergi Sarayındaki karşılaşma saat 16.00'da başlayacak. Saat 17.30'da ise Galatasaray ile İTÜ karşı karşıya gelecek.

AÇIKLAMA

"Voleybol ajanının istifa etmesi bekleniyor" başlıklı yazının üçüncü paragrafındaki haberler asılsızdır. Ben Ali Özarbay§ Cahit Gür hakkında hiç bir zaman böyle veya buna benzer sözler söylemiş değilimdir. Gazetenizin bu tür yayınlardan kaçınması gerekir.

Ali Özarbay

ASKF, sporcular arasında bölücülüğe ve yasadışı eylemlere karşı olduğunu açıkladı

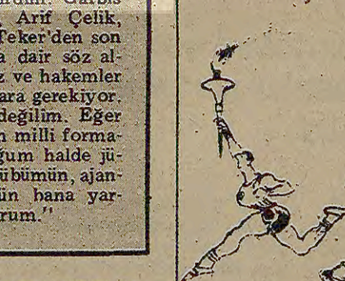

ASKF Başkanı Rıza Sümer

ANKARA(ÖZEL)

Amatör Spor Kulüpleri Federasyonu Yönetim Kurulu, amatör sporcular arasında bölücülüğe, politika ve yasadışı eylemlere karşı olduğunu açıkladı.

Yönetim Kurulu adına bir açıklama yapan Genel Başkan Rıza Sümer tabanın da istemediği bu eylemleri hangi dernek veya kişi yaparsa yapsın şiddetle karşı olduklarını açıkladı.

Sümer, dernek olarak hiçbir zaman politika yapmadıklarını, ancak yanılgılardan kaçınmak için bu tutumu sürdürmeye geçmişten daha fazla özen göstereceklerini söyledi.

Uzun bir aradan sonra güreşte ilk büyük müsabaka 5-10 Şubatta

ANKARA

Uzun bir aradan sonra güreşte ilk büyük müsabaka 5-10 Şubat tarihlerinde Ankara'da yapılacak. Yetkililer, bir güreş şenliği halinde geçmesi beklenen şampiyonanın hazırlıklarının titizlikle sürdürüldüğünü belirtiyorlar.

Güreş Federasyonu Başkanı Hasan Bozbey bu şampiyona sonunda Avrupa Şampiyonasına katılacak aday kadronun belirleneceğini belirterek müsabakalara 450'ye yakın güreşçinin katılacağını beklediklerini söyledi.

Bozbey açıklamasında ayrıca bazı kulüplerin sporcularına lisans vermediklerinden yakındı ve "Ancak biz, federasyon kurulumuzun kararı ile bu durumdaki güreşçilerin şampiyonaya katılmalarını sağladık" dedi.

İTÜ'lü atletler: "Federasyonun ilgisizliğini protesto etmek için koşmadık"

İSTANBUL(ÖZEL)

Federasyonun ilgisizliğini protesto etmek için Ömer Besim Koşusuna katılmayan İstanbul Teknik Üniversitesi Spor Kulübü bu amaçlarının basın tarafından çarpıtıldığını söylediler. Kulübün konuyla ilgili açıklaması özetle şöyle:

"Ajanlık ve Federasyonu uyarmak için 'Ömer Besim Koşusunda yarışmadık.' Fakat basın olayı baştan sona çarpıtarak verdi, hatta "Atletler Ömer Besim'in kemiklerini sızlattılar" gibi duygusal ifade kullandılar.

'İstinye parkurunda soyunma odası yok. Parkura gitmek için arkadaşlarımız 20-30 lira ödemek zorunda kalıyorlar. Parkur ise insan sağlığına aykırı. Beslenme sorunlarımız için henüz hiç bir kimse kılını bile kıpırdatmadı. Ayrıca bölgenin ambulansı ve doktoru olduğu halde yarışmalarda ne bir doktor ne bir ambulans bulunuyor.

"İşte bu konuda uyarıda bulunduğumuz için atletlerimiz hedef gösterildi. Milli atletler 'piç anarşistler' olarak suçlandılar. Niyetleri açıktır, mal gibi kullanamadıkları sporcuları ne pahasına olursa olsun pistlerden silmek istemektedirler."

Borçlu kulüpler transfer yapamayacak

ANKARA

Futbol Federasyonu Başkanı İbrahim İşkeçe "Yeni sezondan itibaren borçlu kulüplerin transfer yapmalarına izin verilmeyecek" dedi.

İşkeçe profesyonel futbol yönetmeliğinde bazı değişiklikler yapılacağını ve hukuk kurulunun önümüzdeki günlerde çalışmalara başlayacağını ifade etti ve kulüpleri zorlayıcı tedbirlerle öz-kaynaklarına yöneltmeye çalışacaklarını söyledi.

Türk futbolunun bir ekole kavuşturulmasının uzun zamandır istendiğini belirten İşkeçe bu nedenle araştırma yaptıklarını söyledi.

SAMSUN BÖLGE MÜDÜRLÜĞÜNDEKİ GÖREVİNDEN ALINAN 17 KİŞİ DANIŞTAYA BAŞVURUYOR

Beden Terbiyesi Genel Müdürlüğü Samsun Bölge Müdürlüğünde görevli iken bu görevlerinden alınarak başka illere atanan 17 memur, yürütmeyi durdurmak amacıyla Danıştay'a müracaat edecekler.

SEDAT ÜRETEN

Aranıyor -1-

Sonunda şubat ayı geldi. Basketbol Federasyonu toplanarak bazı önemli konuları görüşecek. Milli takımları çalıştıracak antrenörler de bu toplantıda belirlenecek. Evet, ama, işte o antrenörler kim olacak?

A Milli Takım Antrenörlüğü için birkaç olasılık var. Bunlar, eskisi gibi Rüştü Yüce - Erdal Poyrazoğlu ikilisine görev vermek, Aydan Siyavuş'u tek başına Milli Takımın başına getirmek veya Mehmet Baturalp'e tek başına görev vermek şeklinde ortaya çıkıyor. Sahi, bir de Baturalp ile Aydan Siyavuş'a beraber görev verilmesi düşünülüyor. Ama bunlardan hangisi uygulanırsa daha iyi sonuç alınır, hangisi Milli Takımın başarısı için daha etkilidir, bunları iyi değerlendirmek gerekiyor.

Milli Takımın başına Rüştü Yüce ile Erdal Poyrazoğlu'nun getirildiğini düşünürsek —uzak bir ihtimal ama yine de olabilir— takımın başında yine tek yetkili olacak. Çünkü Poyrazoğlu, daha o zaman sırtına eşofman giyip sahaya çıkmak istemediğini söylemişti. Nitekim öyle olmuş ve takım da olduğu gibi Rüştü Yüce'ye kalmıştı. Tabii Rüştü Yüce'yle beraber İstanbul-Ankara çekişmesi de hemen kendini göstermiş ve Milli Takıma Ankara'dan gereksiz oyuncular alınmıştı. Maçta oynatılmayacağı halde, sadece birkaç dakika sahaya çıkış milli olsun diye takıma kendi bölgesinden adam alarak bölgeciliği körüklemenin ne alemi vardı. Tabii tepkiler hemen geldi ve Efe sorunu yeniden ortaya çıktı. Efe, Rüştü Yüce'yi antrenör olarak görmüyordu. Zaten Aydan Siyavuş'tan başka antrenör tanımayan Efe'ye bunun aksini anlatmak da mümkün değildi. Rüştü Yüce bundan yararlanıp Efe'nin burnunu sürtmek istedi. Nitekim şampiyona öncesinde Milli Takımı bırakmakla tehdit ederek Federasyonu Efe'ye ceza vermeye zorladı. Bunun üzerine Efe kadro dışı bırakıldı. Bırakıldı ama Finlandiya'daki elemelere giden kadroda Efe de vardı!

Yani Erdal Poyrazoğlu gibi Rüştü Yüce de zayıf kalmıştı Milli Takımın başına. Hatta öyle ki A Milli Takım kadrosuna dahil ettiği Ümit Milli Takımdaki Erman bile kendisine sert ve ters çıkışlar yapıyordu. Ama ne yaparsın, muhtaçsın oyuncuya ve alıp oynatacaksın tabii. O da öyle yaptı. Tabii çok puan kaybetti. Ee, bu gibi durumları yeniden yaşamak pahasına aynı ikiliye görev vermek herhalde hatalı olur.

...mdan başka...

(Baştarafı 1. sayfada)

ışlar ... kapasite ile ü-
tim yapamadıkları sü-
ce enflasyonuve zam-
ı önlemek mümkün de-
l. Buna rağmen hükü-
etler on yıldır KİT'le-
n üretimlerini artırmak
erine yalnızca zam yap-
ayı tercih etti.

Öteyandan ülkenin iç
dış kaynaklarını hare-
ete geçirmek için hiç
r şey yapılmadı. Yıl-
rca yalnızca "Büyük
ürkiye"den sözedildi,
kenin potansiyel kay-
aklarının ne kadar bü-
ik olduğu anlatıldı. A-
a bütün bunlar lafta
aldı. Yine toprakları-
ızdan elde edilen ser-
etlerin büyük bir bölümü
oprak ağalarının, tefeci-
rin elinde üretime so-
ulmadan atıl kaldı. Bü-
ik oranda kara servet-
r bu kişilerin tefeci ve
araborsa sermayesi ola-
ak kullanıldı ve üretime
rmedi. Köklü bir toprak
eformu yine kağıtlar
zerinde kaldı. Bu durum-
a ülkede üretim ve ih-
acat artışı sağlamak
mümkün müdür? Tarımda
erimi artırmak, ihracat
apasitesini artırmak,
öklü bir toprak reformu
ygulayarak Türkiye'nin
üfusunun yarısından
azlasının üretim gücünü
eferber edebilmekten ge-
iyor. Bu yapılmadığı
akdirde buğday ülkesin-
le ekmek 7,5 liradan da
atılır, 10 liradan da.

Tam tersine bu zam-
r tarım kesiminde üreti-
güçlerin belini kırdı ve
retim güçlerini önemli
içüde azalttı. Bir ton
uğday üretecek köylü
undan böyle üç misli
ermaye bulmak zorun-
a. Sermaye gökten zem-
ile inmeyeceğine göre
öylünün 1 tonluk buğ-
ay üretimi yarı yarıya
zalacak ve 500 kiloya
ecek. Un fiyatlarına
am, ekmek fiyatlarına
am. Ve diğer temel ih-
yaç maddelirine zam.
amdan kurtuluşun en
nemli yolu üretimi artı-
abilmek, bunun için ge-
ekli önlemleri almak.
'oksa Türkiye halkı
başka çare yoktu" laf-
arını daha çok dinlemek
orunda kalacak.

Üstelik ekonomik
uhranın yükünün adil,
akça dağıtıldığı söyleni-
or. Ama vergi adaleti
ağlayacak, asgari ücre-
i vergi dışı tutacak
anunlar, eşel-mobiller
(oynak-merdivenler) işçi
ücretlerinin artırılması,
nemur maaş katsayıları-
ın yükseltilmesi önerile-
i hâlâ masalarda sümen-
erin altında bekliyor, üç
ıldan beri yalnızca söz-
erini dinlediğimize ba-
ılarsa oradan çıkacağı
a yok. Hükümetin zam-
arı dayatmadan önce bu
osyal sorunlar konusun-
a öncelikle önlem al-
ması gerekmezmiydi.

Toprak ağaları ülke-
eki toplam kazancın
arısından fazlasını e-
inde tutarken kazan-
ın sadece binde biri
adar vergi veriyor. Oysa
ergi yükünün yüzde 80'
çalışan halkın sırtına
ükleniyor. Bu mu buh-
anın yüklerinin hakça
ağıtımı? Resmi ağızlar
0 milyar liralık vergi ka-
ağından sözediyor, bu
açağın yakalanması i-
in hiç bir eylem yok or-
ada ama açık lafı dolaş-
maya başladı mı ilk yapı-
an iş halkın sırtına ağır
am yükünü vurmak.

Başka çare yoktu de-
rip zamları halkın sırtına
ıkmadan önce düşün-
ek lazım. Bu ülkenin
aynakları nasıl üretime
ktarılır? Nasıl üretim ar-
ışı sağlanır? Zammı ön-
eminin yolu üretimi ar-
ırmaktır. Yıllardır sözü
dilen Büyük Türkiye
ncak ülkenin uyuyan
evlerini harekete geçire-
ek, kaynaklarını akıllıca
e üretime yönelik sefer-
er etmekle gerçekleşebi-
ir.

Avrupa ...

(Baştarafı 1. sayfada)

şgali kınarken, "Kendi
ejimlerini benimseme-
en ülkeleri zaman za-
nan 'faşistlikle' ve 'em-
eryalistlikle' suçlayan
Sovyetler Birliği'nin bu
avranışı dünyadaki yasa
ışı komünist faaliyetleri
e tedhişçiliği teşvik edi-
idir" dedi.

MSP Sivas Milletvekili
emel Karamollaoğlu da
aman geçirmeden Pakis-
an'daki Afganlı mülteci-
erle, Afganistan'daki
ovyet askerlerine karşı
avaşan direniş kuvvetle-
ine yardım edilmesi ge-
ektiğini söyledi.

Terörle...

(Baştarafı 1. sayfada)

bir şekilde çeşitli yayın organlarında açıkça belirtmektedirler. Bu arada bu örgütlerin en çok çekindikleri de foto muhabirleridir. Çünkü, foto muhabirleri bunların çalışmasını resimler, belgeler; bu da onların işine gelmez. Bu konuda birçok arkadaşımız saldırıya uğruyor, yaralanıyor. Terörle mücadelede hükümetler kadar basına da büyük görev düşmektedir."

Seminerin ikinci gününün ilk oturumunda sırayla TRT Haber Dairesi Başkanı Muammer Yaşar Bostancı, Haberleşme Araçları ve Terör'ün TRT açısından durumunu, Ankara Üniversitesi Temsilcisi Prof. Dr.Özankaya Terörün Sosyal Nedenleri ve Çözümü konusunda görüşlerini belirttiler.

TRT Haber Dairesi Başkanı Muammer Yaşar Bostancı görüşlerini açıklarken, terörün henüz bugünkü boyutlarına ulaşmadığı dönemlerde kitle haberleşme araçlarının olaylara karşı tavır almadan salt yansıtmakla yetindiğini, ancak terörün amacının devleti yıkmaya yönelik olduğu anlaşılınca tavrının da değişmeye başladığını söyledi. Bostancı, kitle haberleşme araçlarının yalnız olayları izleyen organlar olmamaları, terörün amacının yönünü belirtmeleri gerektiğini de sözlerine ekledi.

Ankara Üniversitesi Temsilcisi Özer Ozankaya ise yaptığı konuşmada, terörle gerçekleştirilmek istenen düzenin demokratik olmaması sonucunda kullandığı yöntemlerin de demokratik olamayacağını söyledi.

Seminerin öğleden sonraki oturumunda ise, Orhan Erinç başkanlığında Ege Üniversitesi Temsilcisi Prof. Cevdet Arsan terörün psikolojik nedenleri ve çözüm yolları, Orta Doğu Teknik Üniversitesi Temsilcisi Doç.Dr.İlhan Tekeli Kent-Suçluluk ve Şiddet, Gazeteci-Yazar Recep Bilginer Terörün Sanata Yansıması konusunda görüşlerini açıkladılar.

Abdi İpekçi Semineri, yarınki panel, tartışma ve ödül dağıtımı ile sona erecek.

Öte yandan, Başbakan Süleyman Demirel, Abdi İpekçi'nin eşi Sibel İpekçi'ye bir telgraf çekerek şöyle dedi:

"Muhterem eşiniz, mümtaz gazeteci Abdi İpekçi'nin menfur bir cinayete kurban gitmesinin yıldönümünde derin acınızı paylaşır, size Allah'tan sabır dilerim."

Tariş'te ...

(Baştarafı 1. sayfada)

in aldığı işbaşı yapma kararı, çeşitli işletmelerde yapılan toplantılar sırasında sahte solcu grupların protestosu ile karşılandı. Daha önce "DİSK'in direnişi bitirme kararını dinlemeyeceklerini, gerekirse siyasi, askeri eğitim yaparak sonuna kadar direneceklerini" açıklayan bazı gruplar Çiğli İplik Fabrikasında olay çıkardı. Birkaç gün öncesine kadar direnişin devam ettirilmesi için çalışan ve çeşitli sahte solcu grupları kışkırtan Tekstil Genel Başkanı Rıdvan Budak direnişin bitirilmesi için çağrıda bulununca Dev-Sol ve Halkın Kurtuluşçuları tarafından kürsüden indirilerek hırpalandı. Bu olaydan sonra bu sefer de DİSK. 2. Başkanı Rıza Güven başını Tekstil Şube Başkanı Osman Menemencioğlu'nun çektiği bir grup tarafından dövüldü. Olayların yatışmasından sonra yapılan oylamada 30 kişilik bir grubun direnişin sürdürülmesini istediği, 1800 işçinin ise işbaşı yapmaktan yana olduğu görüldü.

Tariş'e bağlı diğer işletmelerde de direnişin bitirilmesi kararı alınmasına rağmen, dün sabah çeşitli sahte solcu gruplar İplik Fabrikasında direnişi sürdürmek istediler. İşçiler bu grupların engel olma çabalarına rağmen işbaşı yaptılar.

TİCARET BAKANI BAŞOL: "TARİŞ'TEN İŞÇİ ÇIKARILMAYACAK

Öte yandan Tariş'le ilgili gelişmeler hakkında bilgi vermek üzere Ankara'ya giden Genel Müdür Hakkı Gürün ile görüşen Ticaret Bakanı Halil Başol bir muhabire yaptığı açıklamada Tariş'in en kısa sürede çalışır duruma getirilmesini istediklerini, anlaşmazlıkların görüşmeler yoluyla çözülmesi gerektiğini belirtti. Başol, Tariş'in tüm ünitelerinde bundan sonra yeni işçi alınmayacağını ve çalışan, yararlı olan eski işçilerin işten çıkarılmayacağını bildirdi.

Tariş Genel Müdürü Hakkı Gürün ve beraberindeki Birlik Yönetim Kurulu üyeleri daha sonra Başbakan Süleyman Demirel'in makamına giderek gelişmeler hakkında bilgi verdiler.

İŞBAŞINDAN SONRA

Direnişin bitirilmesinden sonra Halkın Kurtuluşçuları Çamdibi ve Mersinli semtlerinde esnafı tehdit ederek dükkanlarını kapatmaya zorladılar. Bu zorlamaya gerekçe olarak da direnişin devam ettirilmesi gerektiğini ve DİSK'in direnişi bitirme kararını protesto olduğunu söylediler.

Tekstil Çiğli Şube Yönetim Kurulu DİSK'in işbaşı yapma kararı üzerine istifa etti.

SENATÖR FAHRİ DAYI TARİŞ'TE POLİSİN YASA DIŞI KULLANILDIĞINI SÖYLEDİ

Cumhuriyet Senatosunun 27. birleşiminde dün gündem dışı konuşan Manisa CHP Senatörü Fahri Dayı, Tariş olaylarına değinerek, polisin İzmir'de yasa dışı kullanıldığını söyledi.

İstanbul TRT...

(Baştarafı 1. sayfada)

lışanların çoğu kurum doktoruna başvurarak hastaneye havalelerini istemek zorunda kaldılar. TRT çalışanları daha sonra verilen yemekleri yemediler.

İstanbul Radyosunda çıkan yemeklerin hem pahalı ve hem de son derece kalitesiz olduğu belirtiliyor.

Tunus Libya ile ilişkilerini kesti

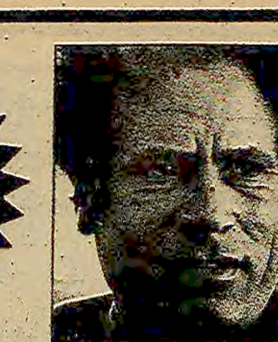

"Şeytani" komplonun planlayıcısı olduğu açıklanan Kaddafi

Gafsa baskınını Kaddafi'nin düzenlediği açıklandı

TUNUS hükümeti, Libya Büyükelçisini istenmeyen adam ilan ederken, Libya'daki Büyükelçisini de geri çağırdı. Tunus Başbakanı Hedi Nuira, geçtiğimiz hafta sonu ülkenin güneybatısındaki Gafsa fosfat madeni kentine saldıran tedhişçilerin Libya'da eğitildiklerini açıkladı.

Tunus Başbakanı, iktidardaki Destur Partisinin bir toplantısında yaptığı konuşmada, Libya Devlet Başkanı Kaddafi'nin "şeytanca bir komplo" düzenlediğini, silahlı kişilerin Cezayir'den sokulmasını sağlayarak, Cezayir'i suçlu gibi göstermeye çalıştığını söyledi. Nuira ayrıca, Kaddafi'nin Tunus yönetimini devirmeyi amaçladığını da sözlerine ekledi.

Öte yandan, Tunus İçişleri Bakanı Osman Keçrid, düzenlediği basın toplantısında, saldırının esas amacının Libya'nın Tunus'u işgal etmesine gerekçe hazırlamak olduğunu ifade etti. Keçrid, ele geçirilen 42 tedhişçinin sorgularından saldırganların Gafsa'da bir geçici hükümet kurup daha sonra Libya birliklerini yardıma çağırmayı planladıklarının anlaşıldığını kaydetti.

Bu arada, Libya resmi haber ajansı, Jana, Libya hükümetinin Tunus'un kararını şaşkınlıkla karşıladığını açıklarken, saldırıyı düzenlediklerini iddia eden ve kendisine "Tunus Direniş Ordusu" adını veren bir örgüt, Gafsa'da çatışmaların devam ettiğini iddia etti. Söz konusu örgüt 300 Tunus askerini öldürdüklerini iddialarına ekledi.

Tunus yetkilileri ise, "Libya'daki kamplarda eğitilmiş paralı askerlerin" saldırısı sonucu, çoğu Tunus güvenlik kuvvetlerinden olmak üzere 41 kişinin öldüğünü belirttiler.

Afganistan'da yiyecek sıkıntısı başgösterdi

DIŞ HABERLER SERVİSİ

AFGANİSTAN'da Sovyet işgali ile birlikte ciddi bir yiyecek sıkıntısı başgösterdiği ve halkın açlık tehlikesiyle karşı karşıya kaldığı haber veriliyor.

Başkent Kabil'deki diplomatik kaynaklar, Afganistan'da yiyecek maddeleri fiyatlarının hızla artış gösterdiğini ve halkın 1971 yılında tüm ülkeyi etkileyen kıtlık döneminden daha ciddi bir açlık tehlikesiyle karşı karşıya bulunduğunu belirtiyorlar.

İslam Konferansına üye ülkeler dışişleri bakanları toplantısında alınan kararlar uyarınca Afganistan'a İslam ülkelerinin yardımlarının da durması ve bu ülkenin sıcak denizlerle bağlantısının da kopmasıyla içine düşeceği şartların daha da ağırlaşabileceği kaydediliyor.

TİKP'nin Malatya Belediye Başkan adayı

Olcaytu: "MHP'ye ve Rusya'ya karşı olanlarla birlik olmalıyız"

● Belediye Başkanlığı seçimi yaklaştıkça Malatya'da gerginlik artıyor

MALATYA(ÖZEL) 10 Şubatta yapılacak olan Malatya Belediye başkanlığı seçimlerinde Türkiye İşçi Köylü Partisinin adayı Emcet Olcaytu basına yaptığı açıklamada "MHP'ye ve Rusya'ya alet olanlarla değil, MHP'ye ve Rusya'ya karşı olanlarla birlik olmalıyız" dedi.

Avukat Emcet Olcaytu'nun basın açıklaması şöyle:

"Seçim çalışmalarının başlaması ile birlikte MHP'ye bağlı adaydan başka Rusya'ya uşaklık eden veya bunlara alet olan bütün grupçuklar da birleşerek bir aday gösterdiler. Malatya halkını bölebilmek amacıyla çalışmaya hız verdiler. Bölücülük mayasıyla yoğrulan bu grupçuklar ilk olarak CHP'li olmadığı halde CHP'nin içine giren yandaşlarını gün ışığına çıkarttılar. Bu arada bazı CHP'lileri de kendi peşlerine takmaya çalıştılar. Böylece topladıkları gücü halk olarak ve adaylarını da demokrat diye ilan ettiler. Bu gelişmeleri ve bu grupçukların içyüzünü bilmeyen Malatya halkı ise sol bölündü yaygarası ile umutsuzluğa itilmek istenmektedir.

"Değerli hemşerilerim. Solculuk nedir, sağcılık nedir? Adam öldürmek, banka soymak, yol kesmek, Alevi-Sünni diye halkı ayırmak solculuk değildir. Sağa sola bomba atarak zarar vermek solculuk değildir. Malatya'da seçim arifesinde bomba atarak halkı tedirgin edenleri lanetlemek, kınamak solculuktur. Afganistan'ı işgal eden Rus askerlerini alkışlamak solculuk değildir. Rusya'nın karşısında sağır dilsiz kesilmek de solculuk değildir. Dikkat edin Rusya'ya boyun eğenler de banka soyup, yol kesenler de, İstiklal Marşı okunurken ayağa kalkmamayı marifet zannedenler de aynı adamlardır. Solculuk yurdunu sevmek ve bağımsız olmayı istemektir. Onların Türkeş'ten farkı yoktur. Şimdiye kadar Türkeşçiler halkı Alevi-Sünni diye bölmeye çalıştılar. Yol kesip adam öldürdüler. Kendi kafasından olmayanlara kurşun sıktılar, davadan döndü diye kendi arkadaşlarını öldürdüler, halkı birbirine düşman ettiler. Komşuyu komşuya, kardeşi kardeşe kırdırdılar. Solcular baskıya ve zulme karşı oldukları, halkın bölünmesini istemedikleri ve yurdumuzun bağımsızlığını korumak için Türkeş'e karşı mücadele ediyorlar. Ben bunun için İbrahim Fendoğlu'na karşı adaylığımı koydum. Ama Türkeşçilerden farklı olmadığı halde kendini solcu ilan edenlere de karşıyım. Çünkü MHP'liler Sıtmapınar'ında Alevidir diye vatandaşlara saldırırken bu sahte solcular da veyahutta bu Moskovacı güçler de Çavuşoğlu Mahallesinde adı Osman'dır, devrimci değildir diye vatandaşı bıçaklamışlardır. Onlara solcu demek Türkeş'in hakkını yemektir. Malatya halkı Türkeşçileri ne kadar seviyorsa bunları da o kadar sever. Onlar analarını babalarını bile kendilerine düşman etmişlerdir.

Malatya'da barışı ve huzuru getirmek için birliği, barışı ve huzuru bozan kim olursa olsun kendine ister sağcı ister solcu desin onlarla mücadele etmek şart olmuştur. Bu sebeple bunlarla birleşme zararlıdır. Ama bunlara karşı çıkan dostluktan yana olanlarla birleşmek faydalıdır. Bu yüzden CHP'lisi, MSP'lisi AP'lisi ve TİKP'lisi ile bütün Malatyalıları birleşmeye çağırıyorum. MHP'ye ve Rusya'ya karşı olanların beni desteklemelerini isterim. Bilhassa MSP'li ve AP'li hemşerilerimin MHP'nin kan davasını değil, seçmenlerin yaptığı gibi barışı ve kardeşliği desteklemelidir. Birleşen halk bölücülüğü ve düşmanlığı yenecektir."

Malatya'da meydana gelen terör olayları da artıyor.

Geçtiğimiz günlerde bir gecede şehrin değişik 5 yerinde meydana gelen patlamalardan sonra, önceki gün de iki sol görüşlü akraba yaralandı. Akpınar semtinde yürümekte olan Ali Koşar ile Yusuf Koşar saldırıya uğrayarak yaralandılar.

Yaralanma olayından sonra, biri Tekel Fabrikasının içinde olmak üzere iki bomba patladı. Tekel içindeki patlama ilerici işçilerin yoğun olduğu ambalaj bölümünde meydana geldi. 15.00-23.00 vardiyası sırasında meydana gelen patlama sırasında yangın çıktı. Yangın kısa sürede söndürüldü. Diğer patlama ise Sancaktar Mahallesi Nebioğlu sokakta bir evin önünde oldu. Peşpeşe meydana gelen bu patlamalarla ilgili olarak bazı sanıklar yakalandı. Soruşturma emniyetçe sürdürülüyor.

Şehirde son günlerde meydana gelen olayların siyasi durumu gerginleştirmeye ve yakında yapılacak Belediye Başkanlığı seçimlerini sabote etmeye yönelik olduğu bildiriliyor.

Ecevit'in küçük siyasetleri

(Baştarafı 1. sayfada)

Bölgemizde tehdit ağırlaşırken Ecevit'in sorumsuzluğu da artmaktadır. Terör odakları var güçleriyle iç savaş çağrısı yapıyor. Moskova pervasız bir tutum içinde ülkemizdeki kuvvetlerine yıkıcılığı artırma talimatları veriyor. CHP Genel Başkanı Moskovacıların tepesinde bulundukları örgütlere sanki onlara destek olurcasına "Kargaşalığa devam" mesajları yolluyor.

Demirel hükümetinin halkın sırtına bindirdiği ekonomik yüklerin elbette kabul edilir bir yanı yoktur. Bununla mücadele edilmeli, haksız kazanca açılan yolların karşısına dikilmelidir.

Ecevit bunu yapsa kabul edeceğiz. Ama O, ciddi bir tahlile dayanmayan iddialar öne sürmektedir. CHP Genel Başkanı Demirel'in Amerikancı faşist diktatörlük getirmeyi amaçladığını söylemektedir. Hatta bu iddiasını daha da ileri götürerek, hükümetin Afganistan işgaline tepki göstermesine karşı çıkmakta ve "Çok yönlü dış politikaya geri dönmek" adı altında Sovyetlere teslimiyetçiliği savunmaktadır.

Ecevit kendisini aklı selime davet eden Besim Üstünel gibi parlamenterlere de saldırmakta bir sakınca görmemektedir.

Ecevit ya samimi değildir, ya da gerçeklere gözlerini kapamıştır. Nerede Amerikancı diktatörlüklerin kurulması, nerede dünyadaki gelişmeler. Daha önce kurulanların yerinde yeller esmeye başladı. Son kalıntılar da sarsıntı içindedir. Pinoşeler kuruyan ve yokolan bir sürecin son kalıntılarıdır. Dünya halkları Amerikancı diktatörlükleri devrimci rüzgarlarıyla yerle bir ediyorlar. Carter bile artık bu diktatörlüklere arka çıkamaz hale gelmiştir. Amerika var olanı elinde tutabilmeye gayret ediyor. Birçok yerde geriliyor ve istikrarı savunuyor. Yeni Amerikancı diktatörlükler boş bir hayaldir. Böylesine hayaller Amerikan yöneticilerinin kafalarından bile silinmektedir. Carter, "Artık diktatörlükleri desteklemeyeceğiz" derken önlerine gelip dayatan bir gerçeği kabul etmek zorunda kaldıklarını ilan ediyordu.

Yeni Amerikancı diktatörlükler tezi Moskova'nındır. Sovyetler Birliği kendi saldırganlığını gizleyebilmek için bu tezi ortaya atmıştır. Moskova yanlısı kalemlerin son günlerde en çok propagandasını yaptıkları Türkiye'nin Amerikanın maşası olduğu fikri bu amacın bir sonucudur.

Türkiye'yi bekleyen tehlike, Yugoslavya'yı, Romanya'yı, Pakistan'ı ve İran'ı bekleyen tehlike ile aynıdır. Tito Amerika'dan boşuna teminat istemiyor. O gerçekçi bir lider olarak ülkesi üzerinde yoğunlaşan tehditin Sovyetler Birliği olduğunu görüyor ve bağımsızlığını koruyabilmek için bütün olumlu etkenleri harekete geçirmeye çalışıyor.

Ecevit iddialarıyla tam bir ciddiyetsizlik içindedir. Ekonomik konularda çözüm getirmiyor. Karaborsaya karşı bir önerisi var mıdır? Milli kaynaklarımıza dayalı bir seferberlikten yana mıdır? Ecevit'in böyle bir derdi yok. O, küçük ve sorumsuz solcu gruplar gibi, ülkemizin sorunlarına eğilmek yerine Moskova'nın yıkıcılığına selamlar yolluyor.

Ecevit ve CHP bu siyasetleriyle daha da küçülecektir. Milletimizin büyük çoğunluğu Sovyet tehdidini görmeye başlamıştır. Barış ve birlik istemektedir. CHP yönetimi halkın bu ihtiyacına ve özlemlerine ters düştükçe halktan daha da kopacaktır.

Sıkıyönetimin...

(Baştarafı 1. sayfada)

Millet Meclisi Savunma Komisyonu'nun dünkü toplantısında kabul edilen değişiklik hükümlerine göre Sıkıyönetim Komutanlarının yetkilerini önemli ölçüde genişletilerek Komutanlara her türlü yayın, haberleşme ve yazışma araçları üzerinde sansür uygulayabilme yetkisi tanınıyor.

Tasarıya göre, Sıkıyönetim Mahkemelerinin görev alan ve yetkileri de genişletilerek, sıkıyönetim ilanına ilişkin suçlar sıkıyönetim ilanından önce işlenmiş olsalarda sıkıyönetimde yargılanabilecekler. Ayrıca sıkıyönetim el koyduğu her hangi bir olayla ilgili bulunan suçlar sıkıyönetim bölgesi dışında işlense de Sıkıyönetim Mahkemeleri bu olaylara ilişkin sanıkları yargılayabilecek.

Komisyonda kabul edilen tasarıda ayrıca Sıkıyönetim Kanununda belirtilen suçlara ilişkin cezaların artırılması da va-

200 milyon...

(Baştarafı 1. sayfada)

ğunu söyleyerek, "1979 yılında gübre üretimimiz 1978'e göre, 1 milyon ton artmasına rağmen iç tüketimin yüzde 45'i yerli üretimle, geri kalanı mamul gübre ithali yolu ile karşılanmıştır" dedi.

GÜBSAN Genel Sekreteri Alpa açıklamasında, "Mamul gübre ithali yerine fabrikalarımızın ihtiyacı olan hammaddelerin zamanında ithal edilmesi yolu ile Türkiye'nin hem atıl kapasitesi harekete geçirilerek iş gücü artışına yardım edilmiş olur, hem de 1 dolarlık hammadde ile 3 dolarlık mamul gübre yapılabildiğine göre, Türkiye'nin her yıl yaklaşık 100 milyon dolar döviz tasarrufu olur" şeklinde konuştu.

Bir grup öğrenci belediye otobüsünü kaçırdı

Üç ilde üç kişi öldürüldü

İDMMA Işık Mühendislik Yüksek Okulu öğrencileri, ulaşım sorunlarına bir çözüm getirilmediği gerekçesiyle bir İETT otobüsünü okulun bahçesine kaçırıp, dersleri bir gün boykot ettiler.

29 numaralı Maslak otobüsüne binen Işık Mühendislik Yüksek Okulu öğrencileri Maslak'ta otobüsü ele geçirdiler ve okulun bahçesine götürdüler. "Otobüs hakkımızı alacağız" yazılı bir pankartı otobüse asan öğrenciler, dershanelerden birinde toplanıp dersleri de boykot ettiler.

Eyüp'de terzilik yapan bir kişi dükkanında öldürüldü.

Eyüp, Yıldırım Mahallesinde terzilik yapan Hikmet Cebeci dükkanında dün saat 13.30'da kimliği belirlenemeyen kişilerin silahlı saldırısına uğradı. Olay yerinde ölen sağ görüşlü Hikmet Cebeci'ye ateş edenler, plakasız bir arabaya binerek olay yerinden uzaklaştılar.

ANKARA'DA

Ankara Hoşdere Caddesinde önceki gece saat 21.45 sıralarında duvarlara yazı yazan bir grup ile polis arasında çıkan çatışma sonucu ODTÜ 2. sınıf Elektrik öğrencisi Mehmet Sinan Sümer yaralandı. Daha sonra hastaneye kaldırılan ODTÜ öğrencisi kurtarılamayarak öldü.

Ölen öğrencinin üzerinde yapılan aramada bir tabanca, 13 mermi ve iki şarjör ele geçirildi.

Önceki akşam saat 19.30 sıralarında Ankara Saimekadın'da duvarlara yazı yazmakta olan bir grup, geçmekte olan banliyö trenine ateş açtı. Rastgele atılan kurşunlar Şevket Saraç adında bir yolcunun çenesini parçalayarak ağır yaralanmasına neden oldu. Duvarlara yazılan yazılardan, banliyö trenini kurşun yağmuruna tutanların Halkın Kurtuluşu grubundan olduğu sonucu çıkarıldı.

Ankara'da Ufuktepe Pazar Yeri Barlas Caddesinde dün saat 14.00 sıralarında meydana gelen olayda Erol Tatlı (19) ve Veysel Akdağ (13) adlı iki genç tabanca kurşunu ile yaralandı.

Çatışan gruplar arasında kalan Erol Tatlı ve Veysel Akdağ, kol ve bacaklarından aldıkları kurşun yaraları yüzünden Numune Hastanesine kaldırılarak tedavi altına alındılar.

İSKENDERUN'DA

İskenderun Demir Çelik Fabrikasında işçi olarak çalışan Şah İsmail Bunyan dün sabah işine giderken Esentepe Semtinde kimlikleri belirlenemeyen kişilerin açtığı ateş sonucu öldürüldü.

TUNCELİ'DE

Tunceli'ye bağlı Çemişgezek ilçesinde polis karakolu kimliği belirlenemeyen kişilerin kurşun yağmuruna tutuldu.

Olayda ölen veya yaralanan olmadı.

TARSUS'TA

Üçgen çarşısı yakınlarında yolda yürümekte olan Bayram Ali Göçmen adındaki ortaokul öğretmeni silahlı kişilerin saldırısı sonucu başından üç kurşun ile ağır biçimde yaralandı ve Adana Tıp Fakültesi Numune Hastanesine kaldırıldı.

Üstündağ...

(Baştarafı 1. sayfada)

bul'da 14 İlçe Gençlik Kolu Başkanı ve yöneticileri hakkında "CHP tüzük ve programıyla aynı doğrultuda olmayan bildiriler yayınladıkları" gerekçesiyle araştırma ve soruşturma yapıldığını doğruladı.

Tüzüğe aykırılık ilkeleri arasında Gençlik Kolu yöneticilerinin TKP ile işbirliği savunmasının yer alıp almadığı şeklindeki sorumuz ise Üstündağ tarafından geçiştirildi.

Üstündağ soru ile ilgisi olmayan cevabında şöyle dedi: "Bildiriler üst makamlar tarafından oluşturulan bir inceleme heyetinde tartışıldıktan sonra yayınlanır."

1 Mayıs katliamı dâvasında

DİSK yöneticileri Kontrgerillayı gizledi

İSTANBUL (ÖZEL) 1 Mayıs 1977 tarihinde Taksim meydanında 34 kişinin ölümü, yüzden fazla kişinin yaralanmasıyla meydana gelen katliam davasına dün İstanbul Sıkıyönetim Askeri Mahkemesinde devam edildi.

Duruşmada o zamanın DİSK Genel Başkanı olan Kemal Türkler ifadesinde katliamı yapan Kontrgerilla ve devlet içindeki karanlık güçlerden bahsetmezken olayları 'faşistler ve goşistlerin' başlattığını ileri sürmüştür. Hakimin fasist ve goşistlerden kimi kasdettiğini sorduğunda Türkler, faşistlerin MHP ve yandaşları olduğunu, goşistlerin de maocular, troçkistler ve diğer sol fraksiyonlar olduğunu iddia etti. Mehmet Karaca'da ifadesinde katliamın gerçek tertipçilerinden bahsetmezken mitingten önce Halkın Sesi dergisinde çıkan "1 Mayıs'ta revizyonist zinciri kıracağız" başlıklı yazı üzerine Genel Başkanlarının Cumhuriyet Savcılığına başvurduğunu belirterek gerçek suçluları saptırmaya çalıştı.

ODTÜ Öğretim Üyeleri Derneği Kongresinde

Afganistan işgalini kınamak için verilen önerge hasıraltı edildi

ANKARA (ÖZEL) ODTÜ Öğretim Üyeleri Derneği Kongresinde "Afganistan'ın Rusya tarafından işgalinin protesto edilmesi" önergesi oylanmadı.

700'ün üstünde üyesi bulunan derneğin kongresine sadece 50 kadar öğretim üyesi katıldı. Kongreye verilen Afganistan önergesi divan tarafından okunmadığı gibi, görüşmeye açılmadı ve oylamaya konulmadı.

Kongre sonucunda seçimlerde, Başkanlığa Doçent Doktor İlhan Tekeli getirildi.

İçişleri Bakanlığından 14 memur sürgün edildi

ANKARA (ÖZEL) İÇİŞLERİ Bakanlığının çeşitli birimlerinden 14 memur sürgün edildi.

Özlük İşleri, İller İdaresi, Tetkik Kurulu birimlerinden sürülen 14 kisi İçişleri Bakanlığı Nüfus İşleri Genel Müdürlüğüne gönderildiler.

Sürgünlerin nedeni olarak özlük işlerinde çalışanların sayısının fazla olması gösterilirken, çalışanlar işi nedenin özlük işlerine MHP yanlılarının doldurulmak istenmesi olduğunu belirtiyorlar.

YSE'de 600 işçinin ücreti ödenmiyor

ANKARA (ÖZEL) YAKLAŞIK 600 YSE işçisinin ücretlerinin ödenmediği, bu işçilere YSE-İş Sendikası tarafından ücret verildiği açıklandı. Sendika Genel Başkanı İsmet Acar'ın dün yaptığı açıklamada, "Bu yapılanların hesabı er geç grev meydanlarında sorulacaktır" denildi.

Acar, açıklamasında, son devalüasyonla hayatın yaşanmaz kılındığını, üstelik şimdi de Bilecik, Malatya ve Muğla işyerlerindeki işçilerin maaşlarının ödenmediğini bildirdi.

Hükümetin getirmeye çalıştığı "eşel-mobil" sistemini de eleştiren Acar, sağlıklı tüketici endeksleri bulunmayan ülkemizde bu sistemin uygulanmasının mümkün olmadığını, ücretlerin arttırılması yanında gelir vergi dilimlerinin aynı kalmasının ücretlerin bu kez de vergi tarafından emilip bitirileceğini söyledi.

ORDU YSE'DEN 47 İŞÇİ ÇIKARILDI

Öte yandan Ordu YSE Müdürlüğünde görevli 47 işçinin işine son verildiği bildirildi. Bu işçilerin mevsimlik işçi olduğu, işyerinde çalışan 75 geçici işçinin de şubat sonunda işten çıkarılacağı bildirildi.

İşlerine son verilen işçiler, kış ortasında aç kaldıklarını, söyleyerek bu uygulamayı protesto ettiler.

Ankara Yol-İş kıyımlara karşı greve gidecek

ANKARA (ÖZEL) YOL-İŞ Sendikası Ankara Şubesi dün bir açıklama yaparak, Demirel hükümetinin kurulmasıyla birlikte, Karayolları Genel Müdürlüğüne bağlı işyerlerinde geniş bir işçi kıyımı sürdürüldüğü, sendikanın buna karşı sessiz kalmayacağı bildirildi.

Yayınlanan bildiride, karayollarında çalışan sendika yöneticisi ve işyeri temsilcilerinin de başka yerlere sürüldüğü, bu yasa dışı saldırının demokratik sendikacılık hareketini yoketmeye yönelik olduğu açıklandı.

Sendikanın yasal işlemlerini yerine getirerek en kısa zamanda Eskişehir, Ankara, Bolu ve Çankırı işyerlerinde greve başlayacağı ayrıca bu hak grevini desteklemek için federasyonun da harekete geçeceği açıklanan bildiride, bugüne kadar bir sonuç alınamazsa kar mücadelesinin duracağı belirtildi.

Türkiye'de...

(Baştarafı 1. sayfada)

Yarışmada, Jüri Özel Ödüllerini ise Can Polat ile Yazı İşleri Müdürümüz Aydoğan Büyüközden paylaştılar.

Ödül kazananların ödülleri, Abdi İpekçi'nin birinci ölüm yıldönümüne rastlayan bugün törenle kendilerine verilecek.

Yapıtları değerlendiren Büyük Jüri, Hukuk Fakültesi Dekanı İlhan Akın, Hukuk Fakültesi Ceza Hukuku Kürsüsünden Prof. Çetin Özek, Boğaziçi Üniversitesi İdari Bilimler Fakültesinden Prof. Oğuz Arığ, Gazeteciler Cemiyeti Yönetim Kurulu Üyeleri Ziya Nebioğlu ve Hasan Pulur'dan oluşmuştu.

İSTANBUL BELEDİYE BAŞKANLIĞINDAN
Belediye Encümenince 30.1.1980 tarihinde saptanan Minibüs tarifeleri İktisat İşleri Müdürlüğü ilan tahtasına asılmıştır.
Duyurulur.
(Basın: 10853-124)

İSTANBUL BELEDİYE BAŞKANLIĞINDAN
Belediye Encümenince 30.1.1980 tarihinde saptanan ve İl İdare Kurulunca kabul edilen şeker fiyatları İktisat İşleri Müdürlüğü ilan tahtasına asılmıştır.
Duyurulur.
(Basın: 10855-122)

İSTANBUL BELEDİYE BAŞKANLIĞINDAN
Belediye Encümenince 30.1.1980 tarihinde saptanan dolmuş tarifeleri İktisat İşleri Müdürlüğü ilan tahtasına asılmıştır.
Duyurulur.
(Basın: 10854-123)

Aydınlık
BAYAŞ Basın-Yayın A.Ş. adına sahibi ve Genel Yönetmeni ORAL ÇALIŞLAR

Yazıişleri Müdürü: MEHMET ATABERK
Haber ve Makalelerden Sorumlu Müdür: S. AYDOĞAN BÜYÜKÖZDEN
Müessese Müdürü: O. GÜRHAN ERTÜR
Ankara Temsilcisi: DOĞAN YURDAKUL

Adres: Nuruosmaniye Cad. 3/3 Cağaloğlu - İstanbul
Tel: 26 52 44 – 26 61 78
İdare Tel: 26 54 37
Dizgi: Aydınlık Ofset Tesisleri
Baskı: İst. GÜNTUR
Dağıtım: GAMEDA

BÜROLAR
ANKARA: Meşrutiyet Cad. 32/8, Kızılay Tel: 25 38 69 □ İZMİR: Özgüler İşhanı, 452. Sok. 25/3, Konak Tel: 13 10 90 – 25 25 54 □ ADANA: Atatürk Cad.113. Sok. Sefer İşhanı Kat: 3 No:16 Tel: 103 42 □ TRABZON: Cumhuriyet Mah. Kasım Sok. 27/10 Tel: 39 00 □ DİYARBAKIR: Beyazıt İşhanı, Kat: 3, No: 30, Dörtyol Tel: 3857

YURTDIŞI BÜROLARI
ALMANYA: Burgstr. 78 6 Frankfurt /M 60 Tel: 0611 437 595
FRANSA: 95 Rue de la Jonguiere, 75017 Paris
BELÇİKA: 188 rue Josaphat, 1030 Brüxelles Tel: 64 72 120
İSVEÇ: Gürgün, Duvgrand S/A, 1 tr. 17236 Sundbyberg, Tel: 08/296 628
HOLLANDA: Bildstr. 53, Utrecht Tel: 31 47 61
İSVİÇRE: Ch. des Cotes 1 1020 Renens Tel: 34 21 72

ABONE ÜCRETLERİ

Yurtiçi	Yurtdışı
3 aylık 1125 TL.	3 aylık 900 TL.
6 aylık 2250 TL.	6 aylık 1800 TL.
1 yıllık 4500 TL.	1 yıllık 3600 TL.

NOT: Yurtdışı abone ücretine gönderilen ülkeye göre uçak postası ücreti eklenir.

İLAN TARİFESİ
2.4.6. sayfalar (Sütun/snt) 250 TL □ 3.5.7. sayfalar (Sütun/snt) 300 TL □ 8. sayfa (Sütun/snt.) 400 TL □ S. sayfa renkli (Sütun/snt.) 500 TL □ Yayın ilanı (Sütun/snt.) 100 TL □ Doğum, Evlenme, Ölüm (5 sütun/snt.) 500 TL □ Küçük İlanlar (Kelimesi) 10 TL

22340-664

BİR YIL SONRA

ABDİ İPEKÇİ CİNAYETİ

-1-

Mehmet Ali Ağca'nın hemşerisi Hekimhanlı Süleyman Sarıbaş, Ağca ile Sadi Somuncuoğlu'nu İstanbul'da buluşturdu. Resimde Süleyman Sarıbaş'ı Malatya'da ülkücülerin bir toplantısında görüyorsunuz

İpekçi'nin katili Ağça ile Somuncuoğlu'nu MHP militanı Sarıbaş görüştürdü

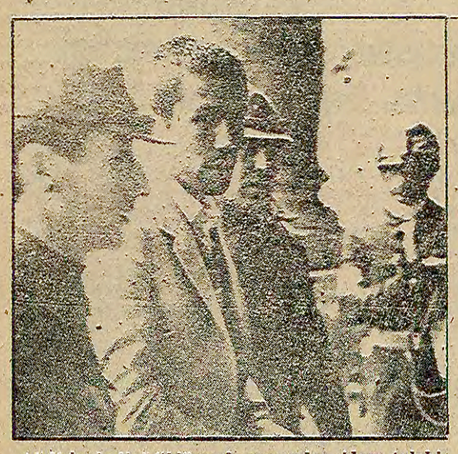

Abdi İpekçi'yi öldürmek suçundan idam talebi ile yargılanırken cezaevinden kaçırılan Mehmet Ali Ağca.

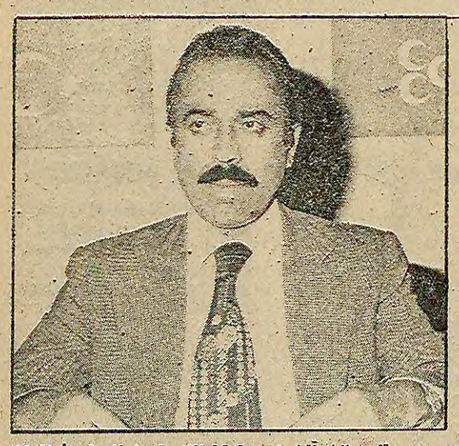

Abdi İpekçi'nin katili Mehmet Ali Ağca ile görüşen MHP Genel Başkan Yardımcısı Sadi Somuncuoğlu.

● *Hukuk Fakültesi öğrencisi Süleyman Sarıbaş, Ağca'nın hemşehrisi ve okul arkadaşı*

ABDİ İPEKÇİ

HABER MERKEZİ

Milliyet Gazetesi Genel Yayın Müdürü ve Başyazarı Abdi İpekçi'nin katili Mehmet Ali Ağca ile MHP Genel Başkan Yardımcısı Sadi Somuncuoğlu'nu İstanbul'da buluşturan adamın Süleyman Sarıbaş adlı öğrenci olduğunu saptadık. Süleyman Sarıbaş'ın İstanbul Hukuk Fakültesi öğrencisi olduğu ve Ağca ile Hekimhan'dan çocukluk arkadaşı ve Malatya'dan okul arkadaşı olduğunu da belirledik.

İzler tek bir yeri gösterdi:

Abdi İpekçi'nin öldürülmesinden bu yana tam bir yıl geçti. Bu bir yıl içinde cinayetle ilgili çeşitli gelişmeler oldu. Bu gelişmeler çerçevesinde izler daima bir tek yeri gösterdi: MHP.

İzlerin buraya gitmesine rağmen birileri çıkıp izleri yok etmek için olağanüstü çaba harcıyordu. Gazetemiz bütün bu çabalara rağmen İpekçi cinayeti üzerindeki örtüyü kaldırmak için yoğun çaba harcadı. Katil Mehmet Ali Ağca'nın yakalanmasından sonra cinayetin MHP İstanbul il binasında tezgahlandığı ve cinayet silahının burada saklandığı ortaya çıktı. Şimdi mesele cinayet emrini verenlerin saptanmasında idi. Gazetemiz bu konuda da araştırmalara girişti.

Somuncuoğlu'nun feryadı!

Gazetemiz geçtiğimiz günlerde MHP Genel Başkan Yardımcısı Sadi Somuncuoğlu'nun katil Mehmet Ali Ağca ile İstanbul'da görüştüğünü yazdı. Bu yayınımız üzerine Somuncuoğlu derhal bir basın toplantısı düzenleyerek haberi yalanladı. Bununla da yetinmeyerek gazetemizin kapatılmasını istedi. Muhabirlerimiz araştırmalarına devam ederek bu görüşmenin belgelerini ortaya çıkarmaya çalıştı.

Sadi Somuncuoğlu Ağca ile İstanbul'da çok güvenilir bir evde görüştü. Bu görüşmeyi sağlayan adam Hukuk Fakültesi öğrencisi SÜLEYMAN SARIBAŞ'tır. Sarıbaş'ın resmini bugün yayınlıyoruz. İstanbul ve Malatya'da pek çok olaya karıştı. Sarıbaş'ın karıştığı olaylar ve adresi poliste mevcuttur.

Cinayet, MHP ve demokrasi

Cinayetten sonra yayınlanan bildiriler, verilen demeçler bir noktada birleşiyordu: CİNAYET DEMOKRASİYE YÖNELİKTİR. Parti liderleri, demokratik kuruluşlar, basın organları, yabancı basın kuruluşları hep bu konuda birleşiyorlardı.

Katil yakalandıktan ve mahkemeler aşamasına gelindikten sonra, İstanbul Sıkıyönetim Askeri Mahkemesi Savcısı da hazırladığı iddianamede bu noktayı şöyle dile getiriyordu:

"Bu eylemdeki amaç, terörün dayattığı yılgınlıkla, kitlelerde zora dayalı, özgürlükleri yok eden rejimleri onaylamaya sevk eden ortamı yaratmak..." Yani tam da kontrgerillacıların teorisini yaptıkları gibi kitlelere demokrasiden ümit kestirmek. Cinayetin demokrasiyi yok etmeye yönelik olduğunu saptayan bir kişi daha vardı: TÜRKEŞ.

MHP Genel Başkanı cinayet gecesi verdiği demeçte "Bu kanlı suikast Türk demokrasisine yönelmiştir" diyordu.

Gerçekten de cinayetin demokrasiye yönelik olduğunu en iyi Türkeş bilebilirdi. Öyle ya, katil cinayet aletini MHP'nin İstanbul il merkezinden almış, cinayetten sonra MHP'nin İstanbul il merkezine teslim etmiş. En önemlisi de Türkeş'in yardımcısı Somuncuoğlu katil ile görüşmüştü.

Türkeş'in bu sözleri bir gerçeğe daha parmak basmış oluyordu: Türk demokrasisine yönelik cinayet işleyenlerin merkezine. O merkez de MHP idi, yani Türkeş'in başı olduğu "siyasi" bir parti!

Ağca ve MHP

Katil Mehmet Ali Ağca'nın yakalandığı günlerde MHP yanlısı kuruluşlar, katilin kendileriyle ilişkisi olmadığı konusunda yoğun bir propaganda kampanyası başlattılar. En başta Ağca, kendisinin hiç bir kuruluş ile ilişkisi olmadığını, kimseden emir almadığını, bağımsız bir terörist olduğunu iddia ediyordu. Ama aynı günlerde başka katiller de yakalanıyor ve başka başka olaylar için verilen ifadeler hep aynı oluyordu. "Hiç bir kuruluşla ilgimiz yoktur", Yani ifadeler bile tek merkezden yönetiliyordu. MHP yöneticileri telaş içerisinde demeçler verirken açık üstüne açık veriyorlardı.

Cinayetten sonra Ağca'nın verdiği ifadede katil cinayet aletini MHP Genel Merkezine bıraktığını söyledi. Ancak daha sonra bu ifadesini değiştirdi. Kendisine hiç bir baskı yapılmadığını, onlarca yerli ve yabancı basın mensubunun önünde söylediği halde, daha sonradan kendisine işkence yapıldığını söyleyerek ifadelerini değiştirdi. MHP Genel Başkanı Türkeş de katilin ifadesinin işkence ile alındığını iddia etti. Katilin açıklamalarından en fazla rahatsız olan ve telaşa kapılan ise her nedense Sadi Somuncuoğlu oldu. Somuncuoğlu, olayın MHP ile ilgili yönünü veren gazeteler ve TRT hakkında dava açacaklarını belirtiyordu.

Ağca'nın semineri

Ağca'nın MHP ile ilişkisi sadece silah alışverişi ile kalmadı. Cinayetten sonra kaçtığı Malatya'da MHP binasına gidip geldi. Hatta bir seferinde MHP ile aynı binada bulunan Malatya Ülkü Ocakları salonunda "Ülkücü Hareketin Stratejisi" konulu bir seminer verdi. Ağca, bu günlerde Dörtyol semtinde MHP'lilerin gidip geldiği Gençlik Kıraathanesinde sık sık görülüyordu.

Ağca ve Cıngıllı

Ağca'nın Malatya'da bulunduğu sırada görüştüğü kişilerden birisi de MHP'nin Doğu Müfettişi Muammer Cıngıllı idi. Doçent Orhan Yavuz cinayetine karışan Cıngıllı, görevi dolayısıyla sık sık Malatya'ya gidip geliyordu.

Cıngıllı, MHP'nin Doğu bölgesindeki en karanlık adamlarından birisi. 1975 yıllarında Erzurum'da Ülkü Ocakları Başkanlığı yapan Cıngıllı, kendisini Muammer Cimdil olarak tanıtıyordu. Başka kişilere ise soyadının Cıngırlı olduğunu söylüyordu. Oysa ülkücüler içinde kendisini yakından tanıyanlar gerçek soyadının Cırdırlı olduğunu söylüyorlar. Ama en sonunda Hergün gazetesi gerçek soyadının Cıngıllı olduğunu açıkladı.

Mehmet Ali Ağca'nın Malatya'da en yakından görüştüğü adam işte böylesine karanlık kişiliği ile tanınan bir başka katil Cıngıllı idi. Görevi de MHP müfettişliği.

Paralar nereden geliyordu?

Katil Mehmet Ali Ağca'nın yakalanışından sonra yapılan araştırmalar sonucunda hesabına yatırılmış 360 bin lira bulunuyordu. İşin ilginç yönü bu hesapların tümünün cinayetten önceki 50 gün içinde yatırılıp bir kısmının da çekilmiş olması idi. Hatta İş Bankasındaki 100 bin liralık hesabın 50 bin lirası cinayetten 5 gün sonra çekilmişti. Yapılan araştırmalar sırasında Ağca'nın cinayetten bir ay önce kendi adına pasaport çıkarttığı tespit edildi. Hatta Ağca'nın pasaporttaki resminde görülen kıyafeti, cinayet günü giydiği kıyafetin aynısı idi.

Mehmet Ali Ağca'nın hesabına bu paraların kimler tarafından yatırıldığı, pasaportu nasıl çıkarttığı karanlık noktalardı. Her konuda Ağca'nın avukatlığını yapan MHP yöneticileri, her nedense bu karanlık noktalar konusunda bir açıklama yapmadılar.

YARIN: Cinayeti ve kaçışı önceden bilenler

DURUM

Milliyet Gazetesi Başyazarı ve Genel Yayın Müdürü Abdi İpekçi ölümünden önce terör olayları ve mihrakları konusunda bazı tespitler yapıyordu. Aşağıda İpekçi'nin bu yazılarından bazılarını yayınlıyoruz.

Şiddet eylemleri Ararejime çağrı

"... Anarşistlerin sol kanadında durum farklıdır. Bu grupların MHP dışında oluşan sağcıları temsil ettikleri belli değildir. Kurdukları örgütlerin MHP ile hiç bir ilişkisi bulunmadığı, MHP'den hiç bir destek ve himaye görmediği söylenemez.

"MHP yöneticilerinin aksi yönde verdikleri demeçler, şiddetin her türlüsünün karşısında olduklarını ileri süren sözler bu gerçeği değiştirmeye, ya da o yönde uyanmış şüpheleri gidermeye yetmeyecektir. Hatta yasallaşmak konusunda gösterilen çabalar ve yasal düzeni, parlamenter rejimi koruma iddiasıyla yapılan girişimler, barış ve uzlaşma propagandaları da etkisiz ve yetersiz kalacaktır..."

(17.11.1977)

Bu cinayet de aydınlatılmazsa

"...Son korkunç cinayet, ortaya yeni bir durum çıkarmıştır. Güzel Sanatlar Akademisi öğrencilerinden ikisinin kaçırılması, özel bir mahkemede (!) yargılanmaları, işkenceden geçirilip kurşuna dizilmeleri, işin ne boyutlara eriştiğini göstermektedir. Bu tüyler ürperten olayın önemli ve ilginç bir yönü var:

Kurşuna dizilen öğrencilerden biri, rastlantı sonucu kurtulmuştur. Onun vereceği bilgiler, sadece bir cinayet çetesinin değil, onun arkasındaki örgütlerin de ortaya kolaylıkla çıkarılmasını sağlayabilir. Bu yapılmazsa, sadece bir acz değil, aynı zamanda maksatlı bir gizleme ve koruma sözkonusu olacaktır."

Doğan Öz'ün ölümü üzerine

"...Oysa işin gidişinden kendi hesaplarına kaygılanmayan ve her türlü sorumsuz davranışta bulunmaktan kaçınmayanlar gibi şimdi eylemlerini tırmanışa geçirenlerde sonuç ne olursa olsun enkazın altında kalmaya mahkumdur. Ve tarih Türkiye'nin bu döneminde yaşamış, belli sorumluluklar taşımış kimselerin gafletini affetmeyecektir. Dışarıdan bakınca bu gaflet daha iyi fakat daha acı verici biçimde izleniyor.

(26 Mart 1978)

Türkeş'in demecinin düşündürdükleri

"...MHP'nin terörizme karşı demeçlerinin ve barış çağrılarının içtenliğine inanmak için önce bunları görmek gerekir. Bu konuda hiç bir somut örnek vermeyen MHP yöneticilerinin demeçleri soyut kalmaya ve inandırıcı olmamaya mahkumdur.

(18 Temmuz 1978))

Abdi İpekçi

açıkça — DOĞAN YURDAKUL

Titreyen ve titreten

Acaba son günlerde ne gibi bir değişiklik olmuştur da, Ecevit birdenbire celallenip "Güney Amerika modeli geliyor" diye bağırmaya başlamıştır?

Acaba Türkiye'de ne gibi bir değişiklik vardır da, Ecevit "İşçi kuruluşları ve sendikalar iş işten geçmeden tavır alsınlar" çağrısı yapmaktadır?

Bu tepki ve çağrılar, herhalde özgürlüklere yönelen baskılarla, anarşiyi önleme paketiyle izah edilemez. Çünkü bu paket bizzat Ecevit'in paketidir. Demirel'in getirdiği baskı paketi, Ecevit hükümetinin paketinin ta kendisidir.

Bu tepki ve çağrılar, herhalde devalüasyon ve zamlarla da izah edilemez. Çünkü bu devalüasyon ve zamların dikâlâsını bizzat Ecevit yapmıştır. Hatta bu yüzden bir seçim bozgununa uğramıştır. Bu yüzden, "Demirel'in iktisadi darbesi diyaloğu torpilledi" gibi bir saçmalık da Ecevit'in öfkesini açıklayamaz.

Geriye kala kala bir tek dış politikadaki değişiklik kalmaktadır.

Ecevit'in tepkisinin de, "Diyaloğu torpillemesinin" de esas sebebi budur.

Yani, Afganistan'ın işgali konusunda hükümetin gösterdiği tutum ve Ecevit'in "Batıya şantaj, Sovyetlere teslimiyet" politikasının uygulanmaması.

Buna duyduğu öfkenin sonucunda Ecevit, "Savaş dışı kalma" teorisine sarılmaktadır.

Sanki Türkiye 1950'lerin Türkiyesi'dir. Sanki ABD, 1950'lerin ABD'sidir. Ve sanki Sovyetler 1950 Sovyetleridir. 30 yıl içinde hiç bir şey değişmemiştir. Bu yüzden "saldırgan" NATO'dan çıkarak ve Sovyetlerle "iyi geçinerek" Türkiye savaş dışı kalabilir!

Sanki Ortadoğu'ya inmek isteyen Rusya değildir. Sanki Hint Denizine inmek isteyen Rusya değildir. Sanki Avrupa'yı savaş tehdidi altında tutan Rusya değildir. Sanki Türkiye'de iç yıkıcılığı kışkırtıp, komşularıyla düşmanlığı körükleyip, ülkemizi ele geçirmek isteyen Rusya değildir.

Zaten bugün Türkiye'nin savaş dışı kalabileceği gibi gerçeklere aykırı bir politikayı savunabilmek için de, ancak gözüne 1950'den kalma at gözlüğünü takmak gerekir.

Dikkat ettiyseniz, savaş dışı kalma tezinin şampiyonluğunu, Milliyet gazetesindeki yazı dizisinde Mahmut Dikerdem yapmaktadır. İnönü'nün o zamanlar için gerçekçi olan, fakat bugün hiç bir değeri olmayan politikasının savunuculuğunu.

Kimdir Mahmut Dikerdem? Rus Beşinci Kolu "Barış Derneği" adlı bir uşak kuruluşun başkanı!

Demek ki, Türkiye'de yayılmak istenen "savaş dışı kalabiliriz" gibi bir uyutma, afyonlama propagandasının merkezi Moskova'dadır. Bu propagandaya sarılmakta olan Ecevit de bunu korkusundan yapmaktadır.

Kuvvetliden korkup boyun eğmek korusaydı, Davut Han'ı korurdu. Davut Han'ın Rusya'dan korkup teslim olmasının Afganistan'da yarattığı sonuç gözler önündedir.

Savaş dışı kalalım derken, ya Karmel'i, ya da Doğu Berlin'deki İ.Bilen'i paraşütle getirip başınıza oturturlar.

Haydi çok genişsiniz, İ.Bilen'e de tahammül ettiniz diyelim. Ama iş orada da kalmaz. Yine savaş dışı kalamazsınız. Bu kez de Küba gibi, Vietnam gibi paralı asker haline getirilirsiniz. Başka ülkelerin üstüne, komşularınızın üstüne saldırtılırsınız. 1950'lerde ABD'nin sizi Kore'ye göndermesi gibi. Çünkü 1950'lerde ABD'nin oynadığı rolü, 1980'lerde Rusya oynamaktadır.

Evet, "Güney Amerika modeli geliyor" diye bağırılmasının nedeni, Rus savaş gücünün dizleri titreten etkisidir.

"Çok yönlü ve dengeli dış politika değişiyor" diye bağırılmasının nedeni de, Rusya'nın karşısında dizlerin titremesi.

TV'de HABER YORUM MAGAZİN

19.00 HABERLER

19.05 19.05 ŞEKER KIZ

Sürekli filmin 16. bölümünde Candy bütün kendisini seven arkadaşlarının çabalarına karşın, at arabasına bindirilerek Meksika'ya götürülür.

19.30 HABER PROGRAM

Ölümünden bir yıl sonra Abdi İpekçi anılıyor

20.00 HABERLER

20.35 MİNİK BALE

P. Tchaikovsky'nin Kuğu Gölü Balesini bu kez Meriç Sürmen Oytun Turfanda ikilisinden seyredeceğiz.

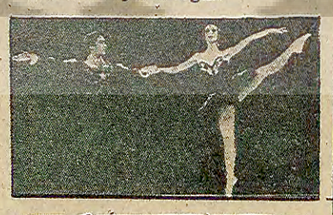

20.45 KIBRIS'TA TÜRK ESERLERİ

Belgesel dizinin bugün yayınlanacak olan 5. bölümünde, Lefkoşe'deki eski Büyük Han, Kumarcılar tanıtılacak. Daha sonra Kıbrıs Cumhuriyetinin sevimli kıyı kenti olan Girne'ye yönelinerek sırasıyla Girne limanı, kalesi, kale içinde yer alan Batık Gemi Müzesi ekrana getirilecek.

21.15 TÜRK SİNEMASI KARAGÖZLÜM

22.55 HABERLER

21.15 TV'de Türk Sineması

Kara gözlüm

Yönetmen: Atıf Yılmaz
Oyuncular: Türkan Şoray, Kadir İnanır, Ali Şen, Müjdat Gezen, Aziz Basmacı, Diclehan Baban
Yapım Yılı: 1970

Nefretten aşk doğar, ya da kavgayla başlayan büyük sevgi anlayışı Türk sinemasının vazgeçemediği temel unsurdur. İki genç, biri mutlak zengin, diğeri fakir, ya da nadiren ikisi de fakir birbirlerini herşeyin üstünde büyük bir aşkla sevmektedirler. Eğer şarkılı bir film olması düşünülmüş, buna göre senaryosu yazılmışsa, bu büyük sevginin arasına gazinonun patronu bütün olanaklarıyla girer. Tabii bu arada bir diğerine musallat olan bir şarkıcı daha vardır. Aradaki bu iki kötü engel aşılacak, vazgeçilmez sevgi iki genci birleştirecek, böylece önce ağlatılacağı düşünülen seyirci, gözyaşlarını silerek mutlu sonla birlikte rahatlayacaktır.

İşte bu tür birbirinin aynı filmlerden biri daha. Eğer ben de senaryo yazabilirim diye iddialıysanız, bu filmi seyrederken çevrenizdekilere daha sonraki sahnede ne olacağını bildirerek yeteneğinizi gösterme olanağı bulacaksınız. Bu bakımdan filmin konusunu bir seferlik olmak üzere yazmayacağız. Yalnız size bir ipucu verelim. Film şarkılıdır.

BEŞ DAKİKANIN KALDIRILMASI İÇİN ÇALIŞANLAR VAR

MEHMET YEŞİL

TV'nin en sevilen yapımı "Beş Dakika"nın yayınına ara verildiği belki de son bulacağı şu günlerde TV'de Yedi Gün Dergisi ikinci kez "Beş Dakika"yı hedef alan bir yayın yaptı.

[illegible] yönetimle birlikte "Beş Dakika"nın kaldırılıp, kaldırılmayacağı gündeme getirilince TV'de Yedi Gün dergisi hemen hücuma geçmişti. Olayın ilginç [illegible] yanı, "Beş Dakika"programlarda rol alarak küne kavuşan "Beş Dakika"nın Fatma ninesi, sosyalist oyuncu olarak kendini tanıtan Serpil İnanç, muhtar rolüyle ün yapan İhsan Sanıvar ve Serpil İnanç'ın yakın arkadaşı Cavidan Artüz bu suçlamaların başını çekiyordu.

Bildiğimiz kadarıyla bu oyuncular bir buçuk-iki yıl boyunca bu programlarda rol almış kişilerdi. Ve yine bildiğimiz kadarı ile "Beş Dakika"nın yeni yayın döneminde kadro dışı bırakılmışlardı. Bu oyuncuların "Beş Dakika" dizisinde rol alırken susup, kadro dışı bırakıldıklarında programa ağır eleştiri getirmeleri hayretle karşılandı. Madem ki dizinin özünü, konularını beğenmiyorlardı, madem ki dizinin yönetimi kendilerini bu denli üzüyordu, olup bitenleri bu iki yıl içinde kamuoyuna açıklamaları gerekmez miydi? Ostelik tam da TV'deki iktidar değişikliği sırasında kamuoyuna ağır eleştirilerini duyurmak istemeleri, bir tür fırsatçılık örneği olarak düşünülemez miydi?

"Beş Dakika"nın ostelik bugün de eskisi kadar beğenilmektedir, ve hatırladığımız kadarıyla kimse de "Fatma nine"niye çıkmıyor diye aramamıştır bile. Dileğimiz şu sıralar eğitim kurşuna devam eden "Beş Dakika" yöneticilerinin daha güzel "Beş Dakika" sunmalarına engel olunmaması.