Aydınlık

Kuruluş yılı: 1921
Kurucusu: ŞEFİK HÜSNÜ

BÜTÜN ÜLKELERİN İŞÇİLERİ VE EZİLEN HALKLAR, BİRLEŞİN!

PAZARTESİ
28
OCAK 1980
500 KURUŞ

MAFİA'nın silah dosyasını açıyoruz

Şellefyan'ın tenekeleri ve MAFİA

8. SAYFAMIZDA

TİKP 1. Genel Kongresi birlik içinde sona erdi

■ *"CHP umudu tükenmiştir. Türkiye'nin emekçilerini, aydınlarını ve bütün devrimcilerini partimize katılmaya çağırıyorum"*

■ *"Paranın değerini düşüren AP iktidarı, bir gece ansızın halkın alınterinin yarısını çalmıştır"*

■ *"İslamabad'da toplanan İslam Ülkeleri Konferansını yürekten selamlıyoruz. Savaşan Afgan halkının yanındayız"*

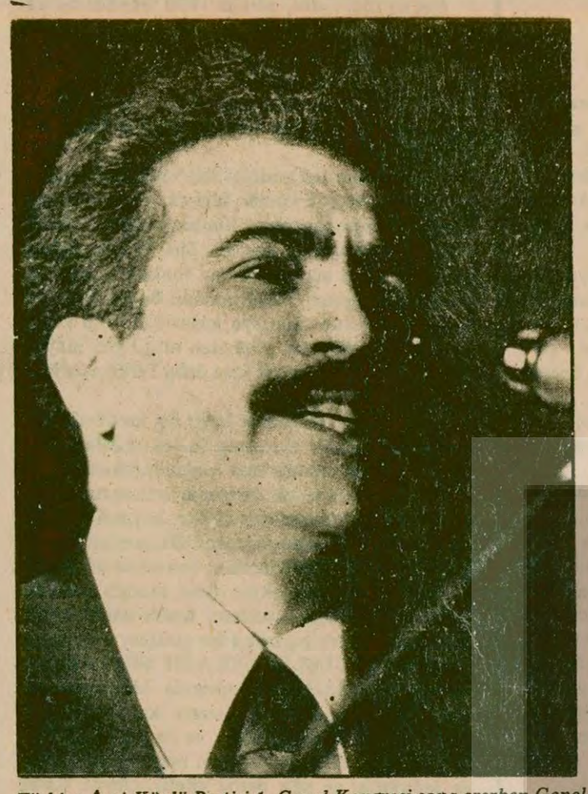

Türkiye İşçi Köylü Partisi 1. Genel Kongresi sona ererken Genel Başkan Doğu Perinçek kürsüden bütün Türkiye'ye sesleniyor, yürekleri ferahlatıyordu: "Rusya'nın Türkiye'den çekeceği var. Çünkü biz varız."

Perinçek: Devalüasyon birlik ihtiyacına darbe indirmiştir

● «Ekonomik yükleri, herkese paylaştırmak yerine, yalnız emekçi halkın sırtına yurmak tutumu, milli birliği sağlayamaz ve ülkemizi dış tehdide karşı savunamaz»

● Türkeş'in öksürmesini bile veren, TRT, emekçi halkın Rusya'ya karşı birlik, milli savunma, iç barış, özgürlük ve refah isteyen sesini bastırmaya çalışmaktadır»

ANKARA (ÖZEL)

25 Ocak günü Ankara'da toplanan ve üç gün süren çalışmalardan sonra TİKP 1. Genel Kongresi, Genel Başkan Doğu Perinçek'in kapanış konuşması ile sona erdi.

Atatürk Kapalı Spor Salonunda yapılan dünkü toplantıyı binlerce yurttaş izledi. Öğlen saatlerinden itibaren salon tamamen doldu.

Tüzük tartışmaları ve seçimlerden sonra söz alan Genel Başkan Doğu Perinçek şunları söyledi; "Üç gün süren kongremiz, demokratik, disiplinli ve olgun havası ile işçi ve köylülerin partisine yakışır bir kongre olmuştur. Kongresinde sandalyelerin atılmadığı ve sopalı bastırma ekiplerinin bulunmadığı tek parti Türkiye İşçi Köylü Partisi'dir. Arkadaşlar farklı görüş ve öneriler

(Devamı S. 7, Sü. 4'de)

Yeni gübre fiyatları

● Amonyum Sulfat:	5.50 TL/kg.
● Amonyum Nitrat:	6.80 TL/kg.
● Triple Süper Fosfat:	10.00 TL/kg.
● Normal süper fosfat:	4.50 TL/ kg.
● Diamonyum fosfat:	12.00TL/kg.

Yüzde 500-800 oranında

Gübreye de zam geldi

ANKARA (THA)

BÜTÜN temel ihtiyaç maddelerinden sonra gübreye yapılan zam da dün açıklandı.

(Devamı S. 7, Sü. 4'de)

Özgürlükleri kısan önlem paketini Meclis'ten geçiren Başbakan, bu kez de halkın ekmeğini kısan önlem paketini açıkladı.

Zamlar yapıldı, iş savunmaya kaldı

Demirel: Zammın faydalarını yakında görürsünüz

ANKARA (ÖZEL)

BAŞBAKAN Süleyman Demirel, son devalüasyon ve zamlarla ilgili olarak üç gün boyunca yapacağı basın toplantılarından ilkini dün düzenledi. "Türkiye'yi bu durumdan kurtarmanın tek yolu vardı. Biz de onu yaptık" şek-

(Devamı S. 7, Sü. 4'de)

Yeni İran Devlet Başkanı, oyların yüzde yetmişini aldı

Beni Sadr başkan seçildi

Yeni İran Devlet Başkanı Beni Sadr, oyların yüzde yetmişini aldı.

● ABD yetkilileri Beni Sadr'ın seçilmesinin rehineler konusundaki çözümü kolaylaştıracağını söylediler

● Homeyni'nin desteklediği Habibi, oyların ancak yüzde üçünü alabildi

TAHRAN

İRAN Maliye Bakanı Abulhasan Beni Sadr, Cuma günü başlayan seçimlerde oyların yaklaşık yüzde 70'ini alarak Devlet Başkanı seçildi. Beni Sadr en yakın rakiplerinden 3-4 kat daha fazla oy aldı.

Beni Sadr Tahran Radyosuna verdiği demeçte, Devlet Başkanı olduktan sonra uygulayacağı programı açıkladı Beni Sadr-, dört temel ilkesinin istikrarlı bir yönetim, ulusal bağımsızlık, ekonominin planlandırılması ve ülkenin bütünlüğünü sağlamak olduğunu söyledi.

Beni Sadr, ABD Büyükelçiliğindeki işgal sorununu çözümlemeye çalışacağını belirterek, Sovyetler Birliği'nden İran'a askeri Müslüman bulun-

(Devamı sa. 7. sü.2'de)

Beni Sadr, özel hayatındaki ağırbaşlı, tutumu ile de beğeniliyor. Fotoğrafta yeni İran Devlet Başkanı eşi ile.

Beni Sadr kimdir?

ABD kadar Rusya'ya karşı da sert tutumuyla tanınıyor

İRAN Devlet Başkanlığına seçilen Beni Sadr, 46 yaşındadır. Fransa'da ekonomi öğrenimi görmüştür. Uzun süreden beri Homeyni'nin yakın bir çalışma arkadaşıdır. 13 yıl yurt dışında sürgün yaşayan Yeni Devlet Başkanı, Fransa'daki İranlı Öğrenciler Ör-

(Devamı Sa.7. Sü.1'de)

Kimya Mühendisleri Odası İstanbul Şubesi Kongresinde Divan Devrimci Yol grubunun gösterdiği, Yurtsever Kimya mühendislerince de desteklenen heyet kazandı. (Fotoğraf: AYDINLIK)

Dört yıldır yönetimdeydiler

Makina Mühendisleri Odasında TKP devrildi

● İstanbul Kimya'da TKP-CHP listesi kazandı

● Kimya Mühendisleri Odası Ankara Şubesi Kongresinde Demokratik Sol adına konuşan Yaman Akalın: "İster bir dünya adına yapılsın, ister dünya devrimi diyerek devrim ihraç edilmeye kalkılsın, hiç birinin önünde başımızı eğmeyeceğiz"

7. Sayfada

Kadifekale Polis Karakolu bombalandı

CHP Milletvekili Şükrü Bütün'ün yeğeni öldürüldü

HABER MERKEZİ

CHP Çorum Milletvekili Şükrü Bütün'ün yeğeni Nesimi Çinkaya dün akşam tabanca kurşunu ile öldürüldü.

Ankara Dışkapı semtinde taksi şoförü olarak çalışan Nesimi Çinkaya, müşteri olarak ya-

(Devamı, Sa. 7, Sü. 8'de)

Bursa Gazeteciler Cemiyeti Başkanı, Demirel'e telgraf çekti:

«Kağıt zammı Türkiye mahalli basını için ölüm fermanı oldu»

BURSA (THA)

BURSA Gazeteciler Cemiyeti Başkanı Saruhan Ayber, Başbakan Süleyman Demirel'e gönderdiği yıldırım telg-

(Devamı Sa.7, Sü. 3'de)

İSLAM KONFERANSINDA RUSYA'NIN AFGANİSTAN'DAN ÇEKİLMESİ İSTENİYOR

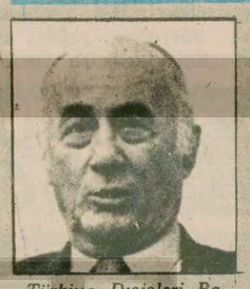

Türkiye Dışişleri Bakanı Erkmen

Pakistan Devlet Başkanı Ziya Ül-Hak

Ziya Ül Hak: «Ortak savunmanın yolları üzerinde durmalıyız»

● Katılmayan ülkeler: Afganistan, Suriye, ve Güney Yemen ile bazı Afrika ülkeleri

● Erkmen: «Sovyet güçleri, Afganistan'dan derhal ve koşulsuz çekilmelidir»

İSLAM Ülkeleri Konferansının ilk olağanüstü toplantısı dün

(Devamı Sa.7. Sü.1'de)

Nuri Çolakoğlu İslamabad'dan bildiriyor

İslam ülkelerinden yükselecek ses...

OTUZ beşten fazla ülkenin katılacağı İslam Konferansı açılırken bütün ülkelerin Rus tehdidinin soğuk rüzgarını enselerinde hissettikleri çok açık

(Devamı sa. 7. sü.9'de)

RUS ASKERİ ATAŞESİ, ŞUBATTA GERİ ÇEKİLECEKLERİ SÖYLENTİSİNİ YAYIYOR

İSLAMABAD (ÖZEL)

İSLAMABAD'DA toplanan İslam Konferansı öncesinde üye ülkelerin delegasyonlarını dolaşan Rusya'nın İslama-

(Devamı sa. 7, sü 3'de)

AFGANİSTAN'DAKİ ALTI DİRENİŞ ÖRGÜTÜ BİRLEŞTİ

Afganistan'ın kurtuluşu için İslam ittifakı kuruldu

İSLAMABAD (ÖZEL)

Afganistan'ın kurtuluşu için mücadele eden alt mücahit örgütü birleşerek, "Afganistan'ın kurtuluşu için İslam İttifakı" adıyla yeni bir örgüt kurdular. Alt örgütün liderleri Dünya İslam Konseyi Genel Sekreter Salim Azzam'ın da katıldığı bir basın toplantısıyla örgütün kuruluşunu duyurdular.

Bir araya gelen örgütler ve liderleri şunlar:

Cemiyet-Ül İslami'den Burhanettin Rabbani, Harekat-Ül Cemiyeti İnkılabi Afgani'den Muhammad Nebi Muhammedi, Cephe-i Necati Milli'den Sipahulah Mecadi. Hizbi İslami'den Gülabidi Hikmetyar, Hizbi İslami'nin Yunus Halil grubundan İmuhammed v

(Devamı Sa.7, Sü.7'd

CARTER'IN ÖNERİSİ OYBİRLİĞİYLE ONAYLANDI

ABD Olimpiyat Komitesi boykot isteğini kabul etti

DIŞ HABERLER SERVİSİ

AMERİKAN Ulusal Olimpiyat Komitesi, Başkan Carter'ın 1980 Moskova Olimpiyatlarının boykot edilmesi veya başka bir yere alınması isteğini oybirliğiyle onayladı. Amerikan Olimpiyat Komitesi bu kararını, önümüzdeki ay ABD'nin New York Eyaletinde yapılacak Kış Olimpiyatları sırasında toplanacak olan Uluslararası Olimpiyat Komitesine götüre-

(Devamı sa. 7, sü. 3'de)

içten geldiği gibi
NİMET ARZIK

Meclisin önündeki heykel

Basın oldukça "es" geçti.

Cahit Karakaş'ın kurduğu vakıf, meclisin önüne dikilecek bir heykelin dökümünü, bir Macar firmasına veriyor. 40 türlü neden sunulur size, "gık" diyecek olsanız. Ben kocca bir "gık" diyorum, gene suskunlukla.

Arkamdan fiskoslaşmayın, kuzucağızlarım... Çünkü birdenbire gelir, fiskoslaşanları dostluklarını birbirlerine tokuşturuvrum ve davul gibi bir ses çıkar... Vatandaşım ben yahu!

Atatürk'ün yüzüncü yıl dönümü için, meclisin önüne dikilecek, bir Macar firmasının dökümü olacak demek...

Ne Macarlara karşı, ne sanayilere karşı diyeceğim var ama, Cumhuriyetimizin kurucusunun heykelini dökecek bir sanayimiz yoksa, zaten o heykeli dikmeyelim...

Oysa var;

– İyi ama Macarlar, daha ucuz yapıyorlar. Bizimkiler daha pahalı.

– Aziz ve coşkusuz kardeşim, Macarlar bedavadan bile yapabilirler. Düşünün, Macar sanayisi için, az mı onur ve reklamdır, 'Türkiye Büyük Millet Meclisinin önüne dikilen Atatürk heykelini biz döktük" demek...

Ben olsam, daha pahalı olan Türk firmasını yeğ tutardım...

Ben ne şovenim ne de gerici ama, olmuş değilim, coşkusuz değilim, o kadar ve bu kadar.

Halka döktürürdüm heykeli!

Viyana kuşatılması

Macarlar, Atatürk'ün heykelini döke dursunlar, Avusturya'da, üç yıldanberi Viyana kuşatılması gününe hazırlanıyor sonra...

İyi de hazırlanıyor. Barbarlara, yani bize, bir hayli kara reklam hazırlanıyormuş, fiestada.

Üç yıldan beri en ufak ayrıntısına kadar "bu bayram" tertiplenmektedir.

En büyük destekleyiciler:

Yunanistan ve Ermenilerdir.

Durun durun durun, neyi unutmuştum, heykelin dökümü hakkında yazdığım satırlarda?...

Şunu unutmuştum, şunu!

Acep, Macar firması, bu heykelin dökümü bitinceye kadar, kimleri Macaristan'a çağıracak. Kimler heykeli gidip geçirecek, görkemli yolculuklarda?

Türk vatandaşı olarak, Atatürk'e ait her konu için hesap sormak hakkım. Hepimizin hakkı!

Burulmayın ve fiskoslaşmayın bey abiler!

Mecliste dış politika

Hayrettin Erkmen politikacıları aydınlatmak için konuşuyordu Meclis kürsüsünde, Himalaya tepesinde oturur gibi oturan, fraklı bir Cahit Karakaş'ın tam altında...

Gazeteler, enine boyuna verdikleri için konuşmaları, ayrıcalıklara sapmağa gerek duymuyorum.

Zamanın dışından, zamanın dışında bir konuşmayı yarı dinliyor, yarı dinlemiyordum... Yuvarlak sklerozlu cümleli bir konuşmaydı, ne ısıtan ne soğutan, ne aydınlatan ne karartan.

Efendi adamdır Hayrettin Erkmen. Onu Demokrat Partisi zamanında tanımıştım. Florya'da, evleri, evimizin tam üstündeydi.

O zamanın üstünden 20 yıldan fazla akmıştı... Ve işte bugün bu skleröze cümleli konuşmayı dinliyordum. . .

Elindeki yazı, öz özüne de uzaktı, sanki.

Yüzleri dikizliyordum. Ecevit gözüme düşmedi. Evinden son günlerde pek çıkmadığını söylüyorlardı. Belki de, politikacıların arasındaydı. Arkadan, birini birinden ayırmak zor, insanların.

Süleyman Demirel, büyük ve uzun konuşmalar dinlemeye alışık olduğu halde, sıkılıyor gibiydi.

Sonra, Erbakan, Gürsoytrak, Metin Toker, Hasan Işık konuştular.

Sırayı şaşırıyor muyum bilmem.

TRT kameramanları, konuşmacılara ve izleyicilere azizlik ettiler: Konuşmalarının 20. dakikasında şırak diye kestiler akşamleyin ekranda görüntülerini.... Herbiri de Cahit Karakaş bir saat armağan etmişti...

Bu kadar bolluğu bulunca da, aşağı yukarı, hepsi, ilk 20 dakikalarını deşarja, hoşa beşe, siteme ayırmışlardı. Hele Erbakan Hoca... Onun bir de "Sukuratı" vardı, ellerini açа açа...

Ben düşünüyorum ki kameramanlar sonra bir programı düzenleyenlerin azıcık tarih, azıcık politika, azıcık kurgu bilmeleri şart.

Hem olayın gizli bir senaryosu, gizli bir belkemiği vardır.

İzleyiciye, ne vermiştir, bir televizyondaki meclis saati, bilemem...

Biz ki Meclisi izledik, bize bile fazla bir şey vermedi orjinali

– E ne bekliyordun?...

– Ben hep bir şeyler beklerim. Bazan analizler beklerim...

Sayılıp dökülenler arasında örneğin Filistin'in de, bu son Afgan işgali konusunda sus pus olmasının nedenlerinin açıklanmasını isterdim halka...

– Canım, o bizim konumuz değil...

– Nasıl konumuz değil... Sayın Dışişleri Bakanı insanları bilgili yapmak için konuşmadı mı?..

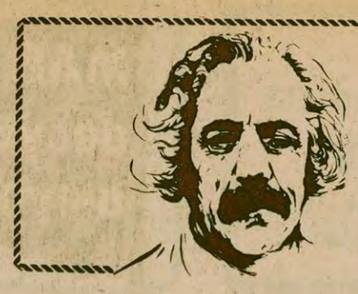

PAZARTESİ DENEMELERİ
İsmet Zeki EYUBOĞLU

"Kulluğa, sömürülmeye, soyulmaya alıştırılmış kimşelerde, toplumlarda bıçak kemiğe dayanmaz pek"

KEMİK

"Etin 'kemiksiz'i beğenilebilir, aranır da insanın 'kemiksiz'i olumsuz bir durumu gösterir, kişilikten yoksunluğu, çıkar, yarar karşısında eğilip, bükülmeyi, kulluğu bildirir"

ÇOK söz söylenmiştir dilimizde kemik üstüne. Çocuğu okuyup yazma öğrensin diye öğretmenin yönetimi altına verirken "eti senin kemiği benim" dermiş eskiler. Okuması, aydınlanması, ilerde "adam olması" için öldürme de istediğini yap, döv, korkut, acı çektir gibi anlamlara gelir bunlar. Bir eğitim anlayışını gösterme bakımından önemlidir bu "eti senin kemiği benim" deyimi. Özellikle eski medrese anlayışının hangi aşamada olduğunu bildirmesi, eski toplumların eğitimden ne anladıklarını ne umduklarını, göstermesi bakımından ilginçtir. Dayakla çocuk eğitmek doğru mudur eğitim bakımından çağımızda? Değildir kuşkusuz, ancak böyle düşünenlerin sayısı az değildir toplumumuzda bugün bile. Bundan dolayı "hocanın vurduğu yerde gül biter" derler. Sevmem böyle gülleri, çocuğun yüzünde değil toprakların en iyisinde, bağların en güzelinde bitse bile. Dayakla yetişenin yapacağı iş dayakla yetiştirmektir. İşte bu eski anlayış yüzündendir çektiklerimiz, gençliğin sorunlarına yabancı kalışımız, uzaktan bakışımız. Gençler yönetime baş mı kaldırdılar bas dayağı. Gençler çağın eğitim-öğretim anlayışının bizde de uygulanmasını mı istediler at içeri, vur değneği. Oysa çağ değneğe de, oduna da karşıdır. Başka kurallar, başka koşullar vardır eğitmek, yetiştirmek, öğretmek için. Gençler bizim geleceğimizdir, yüzakımızdır, onları kendimize göre değil çağın gerekimlerine göre yetiştirmeliyiz artık. Değnekle başlayan değnekle bitirir, bu gerçeği bilmeliyiz.

Bir de "dilin kemiği yoktur" demiş eskiler. Yalpaklığın, kaypaklığın, belli düşünce ilkesine bağlanmayışın, sözün kısası tutarsızlığın açıklanışıdır bu da. "Dilin kemiği yoktur" istediğin gibi, işine geldiğin gibi konuşur, bütün insan değerlerini, "söz namustur"u, erdemi, doğruluğu aktöreyi (ahlakı), saygıyı, sevgiyi bir yana atar, iyi, başarılı bir yönetici olursun. Bu da bir eğitim anlayışını, davranış türünü, insan tutumunu dile getirir. Peki dilin kemiği yoksa belin de yok mudur? Onun kemiksiz et gibi olması, karşısındakinin önünde istenen biçimi alması mı gerekir?

Kasapların biraz yüksek ederle sattıkları "kemiksiz et" de bir kazanç bilincinin belirtisidir. Etin kemiklisini biraz düşük, kemiksizini yüksek eder karşılığı satarlar, görünüşte. Oysa "kemiksiz"in içinde, yanında nice kemikler bulunur. Önce eti kesip kemikle tartar, sonra kemiğini ayırır, eti kıyar, böler istediğinizi yapar. Bunun neresi "kemiksiz" demeyin. Size, tartılıp verilen kemikli, kıyılan kemiksizdir artık. Kemik kıyılmayacağına göre et de "kemiksiz"dir. Neyi anlatır bu davranış derseniz, toplumumuzda alışveriş anlayışının neye dayandığını, insan kandırmanın hangi koşullara göre sürdürüldüğünü derim.

"Kemiklerini kırmak" da bir deyimdir besbelli Büyüklerimizin gençler için sık sık kullandıkları yanına "kafalarını kırmak"ı da ekledikleri yakışıklı, görkemli bir deyim. Bir yönetim anlayışının, çağdaş eğitim ilkesinden yoksunluğun açıklanışıdır bu da. Öyle ya karnını doyuramadıktan, başını bilgiyle dolduramadıktan, yeterince eğitip yetiştiremedikten, toplum düzenini gereğince sağlayamadıktan sonra "kemik kırmak"tan, "kafa kırmak"tan başka yapacak ne kaldı?

Etin "kemiksiz"i beğenilebilir, aranır da insanın "kemiksiz"i olumsuz bir durumu gösterir, kişilikten yoksunluğu, çıkar, yarar karşısında eğilip bükülmeyi, kulluğu bildirir. Böylesi kişileri elde etmek, istenen işte kolayca kullanabilmek için tek yol onlara "kemik atmak"tır. Çıkar sağlamak için birisine yasa dışı ödeme yapmak, emeği geçmeden yararlanmasına olanak bulmak anlamına gelir "kemik atmak" deyimi. İş bir yerde takılınca, kimseye sezdirmeden kemik atılırsa başarı yolu açılır. Nice işler böyle kemik atmakla yürütülür de yasaların kulağı duymaz. Anadolunun değişik yörelerinde, komşudan komşuya giderken, azgın köpeğin beklenmedik saldırısından korunmak için, kemik atılır. Kemiği kapan köpek kemirirken öteki de işini görür. Köpeğe atılan kemiğin insan varlığı üzerinde bir etkisi yoktur. Etki kimi insana atılan kemik yüzündendir.

İnsanın dayanma gücü tükenince, öfkelenmeye başlayınca, beklenmeyen bir tepki gösterince "bıçak kemiğe dayandı" denir. Bundan sonra tartışma, çekişme, döğüşme, vuruşma, savaş başlar artık. Kulluğa, sömürülmeye, soyulmaya alıştırılmış kimselerde, toplumlarda bıçak kemiğe dayanmaz pek. Onlara duygularını okşamak, daha çok uysallaştırmak için, kemik atılır, bunun adına da yardım denir. Sömürücü büyüklerin çıkar sağlamaları, sömürü kaynaklarını genişletmeleri attıkları kemiklerin nitelikleriyle, nicelikleriyle bağlantılıdır. Böyle "yardımsever büyükler" yiyemedikleri, kemiremedikleri kalın, katı kemikleri atmak için geri kalmış ülkelerde, kemiği çok seven, birer özel kurul oluştururlar. Bu kurullar aracılığı ile o ülkenin etini yer, kanını içer, kemiklerini de bu gibi işlerde kullandıkları "adamlarına" atarlar. Özel olarak yetiştirilen, eğitilen bu kurulların başlıca görevi atılacak kemikleri lokum gibi, bal gibi göstermek, onların kemik gibi görünmelerine karşılık, çok yumuşak, çok tatlı, besleyici olduklarını anlatıp yaymak, böylece uluslarına duydukları derin, eşsiz sevgiyi, bağlılığı kanıtlamaktır.

Kemikle ilgili bir de "kemik yalamak" deyimi vardır. Bu da çıkarcıların elinde oyuncak olan kimselere çok uygun gelir. Onlar aşırı nicelikte gelir sağlar, bu işte kullandıkları kimselere de küçük bir kazanç bulur, oyalar, önemsiz bir giderle önemli bir varlık edinirler. Dalkavuklar, yardakçılar, emek tüketmeden yaşamayı, kulluk etmeyi sevenler bu türdendirler.

"Kemikçi" denen bir takım daha vardır. Başkalarının verdikleri ile geçinmeyi başarı sayanlardır bunlar. Kendilerine kullanıldıkları işe göre, ne verilirse öpüp başlarına koyar, bellerinin bile kemiği olmadığını göstermek için alınları yere değecekmişçesine eğilirler, kırıtıp kıvrılırlar. Şunun bunun buyruğu altında yaşamayı seven, boyunlarına ip takılmış gibi istenen yöne dönen, istenen yolda yürüyen yaratıklardır bunlar. Ağalarına, beylerine, buyurucularına övgüler döktürmek, bir sözlerini iki etmemek bunların başlıca özelliğidir. Bunların bir başka özelliği de sık sık kapı değiştirmek, bey değiştirmektir. Hangi kapıda daha yağlı, daha iri bir kemık görürlerse eski beylerini, ağalarını en umulmadık yerinden ısırır öteki kapıya koşarlar.

"Kemik kavgası" deyiminin anlamı da bir çıkar bir yarar konusunda kişilerin birbirine düşmesi, döğüşüp çekişmesidir. Kimi çok kazanmak ister kimi kendine düşenle yetinmez, sonunda çekişme kırgınlık dargınlık başlar. Kapı değiştirmeye değin varır bu olay. Bu yüzden çok önemlidir "kemik kavgası" çıkar çevrelerinde. Bu tür olaylarda kemikleri iri olan kazanır, "kemikleri sayılan" yenilgiye uğrar. Güçsüzdür, cılızdır da ondan. Yoksa, "Kemikleri sayılıyor" denmez ona Güçsüz çok cılız erimiş kimseyi nitelemek için kullanılır "kemikleri sayılıyor' deyimi. Anadoluda buna "kemik dalaşı" da denir.

Çok acı duymayı, sıkıntı çekmeyi, üzülmeyi, tedirgin olmayı dile getiren "kemikleri sızlamak" deyimi de önemlidir. Yoksulluğu, yaşama sıkıntısı çekmeyi içeren bir yanı da vardır bu deyimin.

Epey örnek verdik kemik üstüne halk dilinden, deyimlerden. Bile bile yaptık bunu. Kişinin olumsuz davranışlarını, niteliklerini, özelliklerini dile getirdiği açıktır bu deyimlerin. Neden Anadolu insanı böylesine içtenlikle dumuş bu kemik sözcüğü üzerinde. Neden Osmanlıca denen Arapça-Farsça-Türkçe karışımı bir dil konuşan Saray yöresinde yok böyle deyimler? Kimleri, hangi davranış türlerini anlatmak istemiş bunlarla halk? Bu sorunun karşılığını, günümüzde, davranışları bu deyimlere uyanlarda bulmak kolaydır. Ne gelmişse bu deyimlerle nitelenen tutumlardan, davranışlardan gelmiş Anadolu halkının başına. Oysa kemik insanı ayakta tutmak, gövdesine bütünlük, uyum kazandırmak, varlığını sürdürmek için oluşmuş bir doğa öğesidir. Buna karşılık halk dilinde olumlu bir anlamda söylenmemiş kemikle ilgili deyimler. Uzağa gitmenin, derin düşüncelere dalmanın gereği yok bu konuda.

Günümüzün nice "politika esnafı"nın özünü, toplum anlayışını, düşünce yapısını açığa vuruyor bu deyimler. Otuz yıldı toplumumuzda koltuk uğruna düzenlenen, oynanan oyunlar, insan özüyle bağdaşmayan davranışlar, yalanlar-dolanlar, saygısızlıklar, çıkarcılıklar, yüzsüzlükler, korkaklıklar kemikle ilgili deyimlerin doğruluğunu gösteriyor. Öyleyse önce kemiği öğretmeli onlara.

Geçtiğimiz Hafta

Bir balyoz harekatı daha: Zam furyası ve devalüasyon

Geçtiğimiz hafta, aslında 1970 yılından bu yana çok yakından tanıdığımız ekonomik bir balyoz harekatına daha tanık olduk. Önce paranın değeri yarıya düşürüldü. Hemen ardından yüzde elli ile yüzde yüz arasında değişen oranlarda temel ihtiyaç maddeleri zamları birbiri ardına açıklanmaya başlandı.

İlk elde zamdan nasibini alan maddeler, benzin, gaz, tüpgaz, mazot, kömür, fuel-oil, demir-çelik, çimento, alüminyum oldu. Bunları diğer maddelere yapılan zamlar takip edecek. Zira fiyatlar serbest bırakıldı. Yani bütün KİT'lere verdikleri açık oranında zam yapma yetkisi tanındı. Bu cümlenin anlamı çok açıktır. Şimdiye kadar KİT'lerin yanlış ekonomik politikalar yüzünden ettiği yüz milyan aşkın zararın faturası bir kere daha Türkiye halkına çıkarıldı.

Devalüasyon ve zamlar belki dış kredilerin hızlandırılmış olarak akmasına neden olabilir ancak hiç bir zaman ekonominin canlandırılmasına, enflasyonun önlenmesine, üretimin artmasına yolaçmayacaktır. Söylenenlerin aksine, hayatın daha da pahalılaşması, karaborsanın resmileşmesi, satınalma gücünün azalması, ekonominin durulması sonuçlarını doğuracak, sıkılmaktan iyice incelen bellerin, taşımaktan çöken omuzların üzerine ağır bir balyoz daha indirmekten başka bir işe yaramayacaktır.

BASIN ÖZGÜRLÜĞÜNE AĞIR BİR DARBE

Zam açıklamalarının arasında bir tanesi oldukça dikkat çekiciydi. Gazete kağıdına yüzde 350 oranında zam yapılıyor ve basına uygulanan indirim kaldırılıyordu. Bu zam bugüne kadar basına indirilmiş en ağır darbe niteliğindeydi. Karar ekonomik olmaktan ziyade siyasi olarak yorumlandı. Hükümet resmen bütün basını ağır bir mali baskı altına almıştır. Basın özgürdür laflarının pratikte hiç bir değeri kalmamıştır. Bu karar kültür hayatımızı yaralayacak, gazetelerimizi iflasa sürükleyecek ve basın tarihimize kara bir leke olarak geçecektir.

TİKP KONGRESİ

Geçtiğimiz hafta Türkiye İşçi Köylü Partisinin 1. Büyük Kongresi Ankara'da toplandı. Baştan sona coşkulu bir hava içinde geçen Kongrede Genel Başkan Doğu Perinçek yumuşamanın Rus tanklarının altında kaldığını açıkladı ve özgürlüğün bir milleti Rus tanklarına çiğneterek savunulamayacağını söyledi. Afganistanlı öğrenci Rengin Datfer'in "Ey millet, ey insanlar, musibete uğrayan insanların gecesinden geliyorum" diye başlayan konuşması bütün salonu ayağa kaldırdı ve içten tezahüratlarla karşılandı. Daha sonra Merkez Komitesinin hazırladığı dünya ve Türkiye tahlilini içeren Siyasi Rapor okundu. TİKP Kongresi Türkiye'de Rusya'nın yıkıcılığının arttığı ve savaş kıvılcımlarının Afganistan'dan çıktığı şartlarda Türkiye devrimcilerinin ayaklarını yere sapasağlam bastığını gösterdi. Çok sayıda yerli ve yabancı konuğun katıldığı Kongre şenlikle sona erdi.

İSLAM KONFERANSI

Arkadaşımız Nuri Çolakoğlu, İslamabad'tan geçtiği haberlerde İslam Konferansında olimpiyatları boykot etme, Rus askerlerinin Afganistan'dan çekilmesini isteme, Afgan mültecilerine yardım etme, Pakistan'a askeri ve mali yardım yapma kararlarının alınmasının çok büyük olasılık olduğunu bildirdi.

ÖNLEM PAKETİ

Bu arada kuvvet komutanlarının "uyarı mektubunda" da sözü edilen anarşiye karşı önlem paketi CHP, MSP ve AP'lilerin muhalefetin istediği değişiklikleri kabul etmesiyle Meclisten geçti. Önlem paketiyle birlikte özgürlükleri kısıtlayan maddeler de meclisten geçmiş oldu. Anarşi ve terörle mücadelenin paketlerle, kanun maddelerini ağırlaştırmakla değil doğru siyasetleri uygulamakla mümkün olacağını hep birlikte yaşayacak ve göreceğiz.

MARAŞ KATLİAMININ ELEBAŞISI DA KAÇTI

Geçtiğimiz hafta içinde hükümet değiştiğinden bu yana sayıları epeyce kabaran MHP yanlısı cezaevi kaçaklarına Maraş katliamını Çiçek Sinemasını bombalayarak başlatan elebaşılardan Yunus İlhan da eklendi. Adana Askeri Cezaevinden kaçan Yunus İlhan ve diğer bir komando ile kaçak komandoların sayısı altıya ulaştı.

HALKIN SESİ
GAZETEMİZİN SAHİBİ 45 MİLYON HALKTIR

ORTACA **MUĞLA**

Çay kenarına bir an önce set çekilmeli

DALAMAN ÇAYI HAYATIMIZI TEHDİT EDİYOR

Sel sularının yıktığı Akıncı köyü ilkokulunun duvarından bir görünüş.

Dalaman Ovasında pamuk ekilir. Ovayı, baştan başa geçen Dalaman Çayı sular, çayın tarımda büyük bir önemi vardır.

Dalaman Çayı, Dikmekavak, Akıncı, Kızılyurt ve Fevziye köylerinin kenarlarından geçmektedir. İşte bu denli yararlı bir çay yağışlı kış günlerinde de bir o kadar zararlı olmaktadır. Önlemler alınmadığı için kış aylarında çay yükselmekte ve halka zarar vermektedir. Bu kış köyleri üç kez sel bastı... Hâlâ da basma olasılığı çok fazla.

Dalaman Çayı Dalaman Ovasından geçerek Akdeniz'e dökülür. Dikmekavak, Akıncı, Kızılyurt, Fevziye köyleri çay kenarında kurulmuştur. Ve kış aylarında devamlı tehdit altındadırlar.

Geçtiğimiz günlerde şiddetli yağışlar oldu. Gece saat 04.00'te köyleri sel bastı. Akıncı İlkokulunun duvarı yıkıldı. Köy imamı Osman Hasıl'ın evini su bastı.

Köy İmamı Osman Hasıl

Akıncı Köyü imamı Osman Hasıl ve köylüler adına konuşan Halil İnce şunları söylediler:

"Yıllardan beri sel baskınları köylerimizi tehdit etmektedir. Kaymakam bile yolları sel bastığı için geçemeyerek geri dönmüştür. Bizim halimizi hatırımızı sormamıştır. Bu durumdan çok perişan oluyoruz. Yetkililerden önlem alınmasını ve can, mal güvenliğimizin sağlanmasını istiyoruz. En önemli önlem çayın kenarına set çekilmesidir.

Bir grup okuyucu

Halil İnce

Komandoların yüzünden şehir merkezinde dolaşmak mesele oldu

Edirnemizin merkezindeki Saraçlar Caddesi ve Kapalı Çarşıda son günlerde komandolar terör estirmeye başladı. Eğitim Enstitüsüne girmek için şehrimize gelen ve okula giremedikleri için şehrin ana merkezinde bulunan MHP İl binası önünde biriken komandolar, hergün şehir esnafı üzerinde terör estirmekte, "Hergün" gazetesi satıyoruz görüntüsü vererek esnaftan para toplamaktadır. Çarşı esnafınca çeşitli yerlere yapılan şikayet çözüm getirmemiştir.

Bu yetmiyormuş gibi şehrin merkezinde ve Kapalı çarşıda Edirne halkının rahat dolaşabilme olanağı yoktur. Hatta PTT'ye dahi çekinerek gidilmektedir.

Bu durum sakin bir yapısı olan Edirnemiz halkınca nefretle karşılanıyor.

BİR OKUYUCU

Aydınlık kartları isteme kuponu

Tabloyun Adı — Adet — Tutarı
Hasat Ödüncular Kağnı
Madenciler Aydınlık
TOPLAM

Ressamın Adı — Fiyatı
Aysu Koçak — 20 TL.
Ramis Aydın — 50 TL.
Ramis Aydın — 100 TL.
Ali Demir — 100 TL.
Kasım Koçak — 250 TL.
Kasım Koçak — 500 TL.

İsim: .....
Adres: .....

Yukarıda cins ve miktarını belirttiğim kartlardan ödemeli olarak gönderiniz.

İsteme Adresi:
Molla Fenari Sok. 37/2
Cağaloğlu/İSTANBUL
Posta Çeki No:
BAYAŞ—AYDINLIK
11 83 46
Hesap No:
BAYAŞ BASIN YAYIN AŞ.
İş Bankası Türbe Şubesi
2149 İstanbul

Not: 100 lirayı aşmayan kart talepleri için posta pulu gönderiniz.

Doğu Perinçek
Anarşinin Kaynağı ve Devrimci Siyaset
60 LIRA
ÇIKTI
Değişik ve genişletilmiş 2. BASKI
AYDINLIK YAYINLARI
Genel Dağıtım: TOR-DA
Hamam Sok. No: 4
Cağaloğlu/İSTANBUL
Tel: 27 25 22

BULMACA

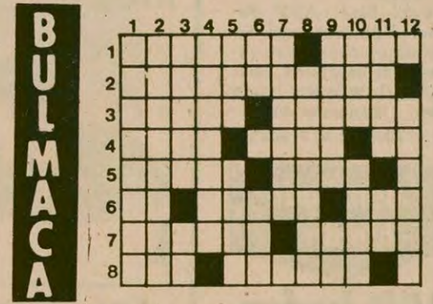

SOLDAN SAĞA: 1)Psikoloji- Görevden alma. 2(Bir düşünce ya da kararın karşıtını ileri sürmek, karşı çıkmak. 3) Yardımcı, destekleyici (eski dil)- Bir süs bitkisi 4) Tersi cinayet işleyen- Çare, ilaç- Bir harfin okunuşu. 5) Teyp bandı- Derince kap. 6)'oruç'un yarısı-Başbelası Tersi basit ırmak taşıtı 7) İstanbul'un bir semti- Bölüm birim. 8) Tersi sonuna bir harf gelirse mektep- Tersi kaçak.

YUKARIDAN AŞAĞI: 1) Zarara uğrama tehlikesi bulunan, riskli 2) Sıkılarak, çekinerek 3) Tersi kusursuz, doğru (eski dil)- Doğu bölgelerimize özgü bir hitap. 4) Büyükçene, iriye yakın. 5) Uçurum- İkincil. 6) Çok olmayan- Bir müzik aleti. 7) Parlak ve ince demir levha 8) Yaygın söylenti. 9) Tersi güreşte bir oyun- Kimyada Nikel'in simgesi. 10) Tersi bir emir- Bir bayan adı. 11) Bir batında doğan iki kardeş- Bir hayvan. 12) Bir sayı.

DÜNKÜ BULMACANIN ÇÖZÜMÜ

	1	2	3	4	5	6	7	8	9	10	11	12
1	M	E	D	D	A	H		S	A	F		T
2	U	Y	U	R	G	E	Z	E	R		F	A
3	K		B	A	R		E	M	A	N	E	T
4	A	N	A	H	A	T		A	K	A	R	
5	V	A		O	L	A	Y		G	R	A	H
6	E	L	İ	M	A	Ş	A	L	I		C	E
7	L	A	M	A		I	Y	A		S	E	L
8	E	N	A		A	T	A	M	A	N		A

Hollanda'daki "Rusya Afganistan'dan Defol Komitesi"nin açıklaması

Rus ordusu ilk olarak bu derece açık bir şekilde bir bağlantısız Üçüncü Dünya ülkesini işgal etti.

Biz bu saldırıyı protesto ediyor ve Sovyet işgal birliklerinin derhal Afganistan'dan geri çekilmesini istiyoruz. Ve Rusların yeni işgal planlarına karşı çıkıyoruz.

Afganistan halkının direnişiyle dayanışma içindeyiz. Her halk neyi yapıp yapmayacağına kendisi karar vermelidir. Ancak bu şekilde kalkınma ve kurtuluş mümkün olur. Bizim Afganistan halkıyla dayanışmamız Hollanda dış politikasının hareket noktası olmalıdır. Bu işgal dünya barışı için bir tehlikedir. Rusya'ya en iyi cevap, Afganistan halkının bağımsızlık mücadelesine katkıda bulunmaktır. Biz, Hollanda'da en geniş dayanışma cephesini kurmak için bütün güçleri aşağıdaki talepler altında mücadeleye çağırıyoruz.

Rus işgal birlikleri Afganistan'dan defolsun

Bağımsız Afganistan

Kurucular: Leonie van Blaed (Çoğalma Kurumu), Konrad Boehmer (sanatçı), Kees Claassen (Prag'ı Düşün Komitesi), Doç. Peter Custers (Üçüncü Dünya Uzmanı), Johan Grijzen (Kaoml Başkanı), Han van der Horst, Ab Kools (KENml dış ilişkiler büro başkanı), Hans Schoots (GML-Rode Morgen), Prf. Ernst Utrecht (Asya Uzmanı), Niyazi Terzi (Gazeteci-Aydınlık) Martijn Verbruggen (1970 Demokratik Sosyalistler Partisi), Theun de Vries (yazar) Adnan Yılmaz (Hollanda Türkiye Halk Birliği)

DANİMARKALI BİR GAZETECİ AFGANİSTAN'I ANLATIYOR:

KEMAL KOÇ (KOPENHAG)

Rusya'nın, Afganistan'ı işgali ...den sonra Danimarka'nın en büyük gazetesi, "Berlingske Tidende"nın Afganistan'a gönderdiği muhabiri Mogens Kofod Hansen, Kabil'den şunları yazıyor:

Sovyet işgalci kuvvetleri, Afganistan'ı bir an önce tamamen denetim altına alabilmek için daha fazla tank yığıyor.

Kabil Havaalanında artık sivil uçak görmek imkansızlaştı ve Rus nakliye uçakları devamlı yeni kuvvetler getiriyorlar. Sovyet askerleri Kabil'in her tarafını gece ve gündüz, işgal etmiş durumda. Geçen hafta, Kabil'in pazar kurulan meydanında Rus askerlerinin halk tarafından linç edilip öldürülmesinden sonra şimdilik bu gibi yerlerde gündüz vakti bir tek Rus askeri görünmüyor. Rus askerleri sadece gece vakti sokaklarda nöbet tutabiliyor.

Sovyet askerleri Kabil sokaklarında halka, CIA, emperyalist ajanı ve Çin ajanı aradıklarını iddia ediyorlar ve kendilerine karşı çıkan suçsuz insanlara iftira ederek işgali haklı göstermek istiyorlar. Aynen 1944 yılında Hitler ordularının Kopenhag'da gösteri yapan halka zulüm uyguladığı gibi. Rus kuvvetleri 1968 yılında Çekoslovakya'yı işgal ettiklerinde, Çekoslovak halkı silahsız olduğu için Rusya başarılı oldu. Fakat Afganistan'ın durumu daha değişik, çünkü halkın büyük çoğunluğunun evinde eski model de olsa silah var ve bu yüzden Rusya kolayca Müslüman gerillalarıyla başedemez.

Rus kuvvetleri kırlık bölgelerde büyük kayıplara uğruyorlar. Bu nedenle Rusya özel eğitilmiş yeni anti-gerilla birlikleri getirip Müslüman gerillaları bir an önce yok etmek istiyor.

Rusya, Afgan halkına karşı uyguladığı büyük katliamı dünya kamuoyundan gizleyebilmek için tüm Batılı gazetecileri Afganistan'dan çıkarmaya başladı. Başında, Rus tipi kürk şapka olan gazetecilere ise hiç bir zorluk yok. Kabil gündüz ve geceleri Saygon'un gecelerine benziyor. Top ve otomatik silah sesinden kimse rahat uyuyamıyor. Geceleri Rus askerlerinin dışında kimse sokaklarda gezemiyor. Ve geceleri Rusya'dan Kabil Havaalanına devamlı olarak yeni kuvvetler geliyor ve bu askerler çeşitli verlere dağıtılıyor.

Erbakan, son on yılın en büyük olayının İslam ülkelerinin uyanması olduğunu söyledi

ESKİŞEHİR

Milli Selamet Partisi (MSP) Genel Başkanı Necmettin Erbakan, son on yılın en büyük olayının İslam ülkelerinin müdahalede ve yeni bir güç olarak çıkması olduğunu söyledi.

Erbakan dünya durumu ve dış siyaset konusundaki görüşlerini Partisinin Genişletilmiş İl Divanı toplantısında ve il Kongresinde yaptığı konuşmalarda açıkladı.

2. Dünya Savaşından sonra ABD ve Sovyetler Birliği'nin dünya üzerinde hegemonya kurduklarını anlatan Erbakan, Batı Avrupa'nın Amerikan hegemonyasından kurtulma çabalarının sonucu Avrupa Ekonomik Topluluğunun kurulduğunu söyledi.

Erbakan, dünyadaki gelişmeler sonunda Japonya'nın ve Çin'in, Amerikan ve sovyet hegemonyasından kurtulduklarını belirtti. MSP Genel Başkanı ABD, Sovyetler Birliği, Batı Avrupa, Jayonya, Çin ve Üçüncü Dünya ülkelerinin, 1970 yılına girerken dünya güçleri olarak yerlerini aldıklarını kaydetti.

1970-1980 arasında ise İslam dünyasının uyanmaya ve kendisini hegemonyalardan kurtarmaya başladığını bildiren Erbakan, İslam ülkelerinin yeni bir güç olarak ortaya çıkmalarını büyük bir olay olarak nitelendirdi.

Milli Selamet Partisi Genel Başkanı, ABD ile Sovyetler Birliğinin arasındaki ilişkilere değinirken de, bu iki süper devletin Yalta Konferansında ve daha sonra dünyayı paylaşmasında bir ilişki bulunduğunu anlatarak, komünizmin de kapitalizmin de siyonizmden kaynaklandığını iddia etti.

Erbakan daha sonra şöyle dedi: "Son 10 sene içinde İslam alemi uyanmaya başlayınca işin şekli değişti. Doğu ve Batı, İslam alemi uyanıyor elbirliğiyle buna çare bulalım, SALT-2 adı altında silahlarımızı indirelim ve müşterek hareket edelim' demişlerdir."

SINIRA 50 BİN ASKER YIĞAN

Vietnam'ın Tayland'a saldırabileceği bildiriliyor

Kamboçyalı göçmenlerin büyük bir kısmı Tayland'a yakın sınır bölgelerinde ve Tayland'da kamplarda yaşıyor. Pol Pot önderliğindeki Demokratik Kamboçya gerillaları da bu bölgede mücadeleyi sürdürüyorlar. Vietnam, şimdi buraya 50 bin asker yığarak saldırıya geçmeyi planlıyor.

Vietnam askerlerinin saldırısına karşı. Kamboçyalı göçmenleri koruyan Tayland sınır muhafızları

- **Vietnam'ın amacı, Heng Samrin yönetimine karşı savaşan Pol Pot önderliğindeki gerillaları bastırmak**

DIŞ HABERLER SERVİSİ

Vietnam'ın Tayland sınırına 50 bin kadar asker yığdığı ve Kamboçyalı mülteciler sorununu bahane ederek Tayland'a saldırabileceği belirtiliyor.

ABD Dışişleri yetkililerinin verdikleri bilgiye göre, Vietnam desteğindeki Heng Samrin hükümeti, kendisine karşı savaşan Pol Pot önderliğindeki gerillalara bir darbe indirebilmek amacıyla saldırıya hazırlanmaktadır. Kamboçya'nın Tayland'a yakın sınır bölgelerinde üslenen gerillalar ise bölgede yoğun faaliyet göstermekte ve Heng Samrin kuvvetlerine kayıplar verdirmektedir.

Vietnam işgaliyle birlikte 700 bin kadar Kamboçyalı işgalden kaçarak Kamboçya'nın Tayland'a yakın bölgelerinde ve Tayland'da kamplarda yaşamaya başladı. Bunlardan 250 bin kadarı Aranya Prathet'in kuzeyinde bulunan Nong Samet ve Non Mak Mun' daki iki kampta toplanmışlardır. Aranya Prathet'in güneyinde ise Pol Pot kuvvetleri üslenmiş durumdadır.

Vietnam şimdi, kendisi için bir tehlike olarak gördüğü Pol Pot kuvvetlerini yok etmek için mülteci kamplarına saldırmayı planlamaktadır. Bir ABD'li yetkili, Vietnam'ın bu bölgeye asker yığınağı yapmasının yanı sıra Heng Samrin yönetiminin bir görevlisinin Vietnam'ın ocak ayının bitiminden önce saldırıya girişeceklerini söylediğini belirtti.

Böyle bir saldırının, mülteciler Tayland'a gitmeye zorlayacağı ve bölgede çatışmaların yayılmasına yol açacağı bildiriliyor.

Ülkesine dönen ZANU lideri Robert Mugabe

Mugabe'yi Zimbabve'de yüzbinlerce kişi karşıladı

DIŞ HABERLER SERVİSİ

Zimbabve Milli Birlik Partisi (ZANU) lideri Robert Mugabe, 4 yıllık bir ayrılıktan sonra Zimbabve'nin başkenti Salisbury'ye döndü. Mugabe'nin gelişi üzerine şehrin siyahların yaşadığı bir mahallesinde yapılan mitinge yüzbinlerce kişi katıldı. Gözlemciler, Mugabe'yi karşılamaya gelen kalabalığın, geçtiğimiz günlerde Yurtsever Cephenin diğer lideri Nkomo'yu karşılayanlardan daha fazla olduğuna dikkat çekiyorlar. Mugabe önderliğindeki ZANU, Yurtsever Cephe içinde ZAPU ile birlikte mücadele etmesine rağmen seçimlere ayrı katılıyor.

Mugabe ülkesine döndükten sonra düzenlediği basın toplantısında, tam demokratik bir devlet kurmak amacında olduklarını belirtti. Batılı kaynaklarca seçimlerin favorisi olarak gösterilen Mugabe, rakibi Muzorewa'yı ve İngiliz yetkililerini de eleştirdi. ZANU lideri beyazlarla ilgili olarak topraklarını işleyenlerin mülklerine el konmayacağını da söyledi.

GÜNEY AFRİKA BİRLİKLERİ

Öte yandan, İngiliz ve Güney Afrika hükümetleri ortak bir açıklama yaparak, Güney-Afrika-Zimbabve sınırındaki Beit köprüsünün Zimbabve tarafında bulunan Güney Afrikalı askerlerin çekileceğini duyurdular.

Beit köprüsü iki ülke arasındaki tek kara ve demiryolu bağlantısıdır.

Geçtiğimiz cuma günü, 49 Afrika ülkesi Birleşmiş Milletler Güvenlik Konseyine başvurmuşlar ve Zimbabve'deki ırkçı Güney Afrika askerlerinin çekilmesini istemişlerdi. Afrika ülkeleri, ırkçı askerlerin varlığının, Zimbabve'de ateş-kesi sağlayan Londra anlaşmasının çiğnenmesi anlamına geldiğini ve bu şartlarda serbest ve adil bir seçim yapılmasının mümkün olmadığını belirtmişlerdi.

Zimbabve'de seçimler önümüzdeki ayın sonunda yapılacak.

Yunanistan Dışişleri Bakanı Rallis:

«Yunanistan'ın NATO'nun askeri kanadına dönmesi, tüm müttefiklerin yararınadır»

ATINA

Yunanistan Dışişleri Bakanı Yorgo Rallis, Agence France Press'e verdiği bir demeçte, Yunanistan'ın NATO'nun askeri kanadına dönüşünün yalnızca Türkiye ile Yunanistan arasında kalan ikili bir sorun olmadığını, NATO'ya üye tüm alkelerin çıkarlarının sözkonusu olduğunu söyledi.

Rallis demecinde. NATO'nun Güneydoğu kanadının güçlendirilmesinin tüm müttefiklerin yararına olacağını sözlerine ekledi

Yunanistan Dışişleri Bakanı "Yunanistan ile NATO arasında, ittifakın askeri yapısında Yunanistan'ın oynayacağı rol konusunda yürütülmekte olan görüşmelerle ilgili olarak herhangi bir tutum belirtmek istemediğini" de söyledi.

Yunanistan Türkiye'nin Kıbrıs'a müdahalesinden sonra 1974 yılında NATO'nun askeri kanadından çekilmişti. Yunanistan'ın tekrar NATO'nun askeri kanadına dönmesi konusundaki görüşmeler sürüyor.

Güney Kore'de 135 kişiyi rehin alan askerlerden biri teslim oldu, diğeri öldürüldü

SEVL (AP)

Güney Kore Sıkıyönetim yetkilileri, iki Güney Kore askerinin bir turist otelinin gece kulübünde bulunan 135 kişiyi 19 saat rehin tuttuktan sonra askerlerden birinin arkadaşını vurup teslim olduğunu açıkladılar. Yetkililer aralarında yabancıların da bulunduğu rehinelere birşey olmadığını belirttiler.

Olay sırasında ellerinde Amerikan malı M-16 tüfekleri bulunan askerler kendilerine engel olmaya çalışan bir polis memurunu öldürdüler.

Sıkıyönetim yetkilileri 20 yaşlarındaki asker kaçaklarının bir kız meselesi yüzünden böyle bir eyleme giriştiklerini ileri sürdüler.

Öte yandan, bazı Güney Kore yetkililerinin olayı askerlerin "kışla hayatına karşı bir tepkisi" olarak nitelendirdikleri bildirilivor.

Basra Körfezi bölgesindeki güç dengesi:

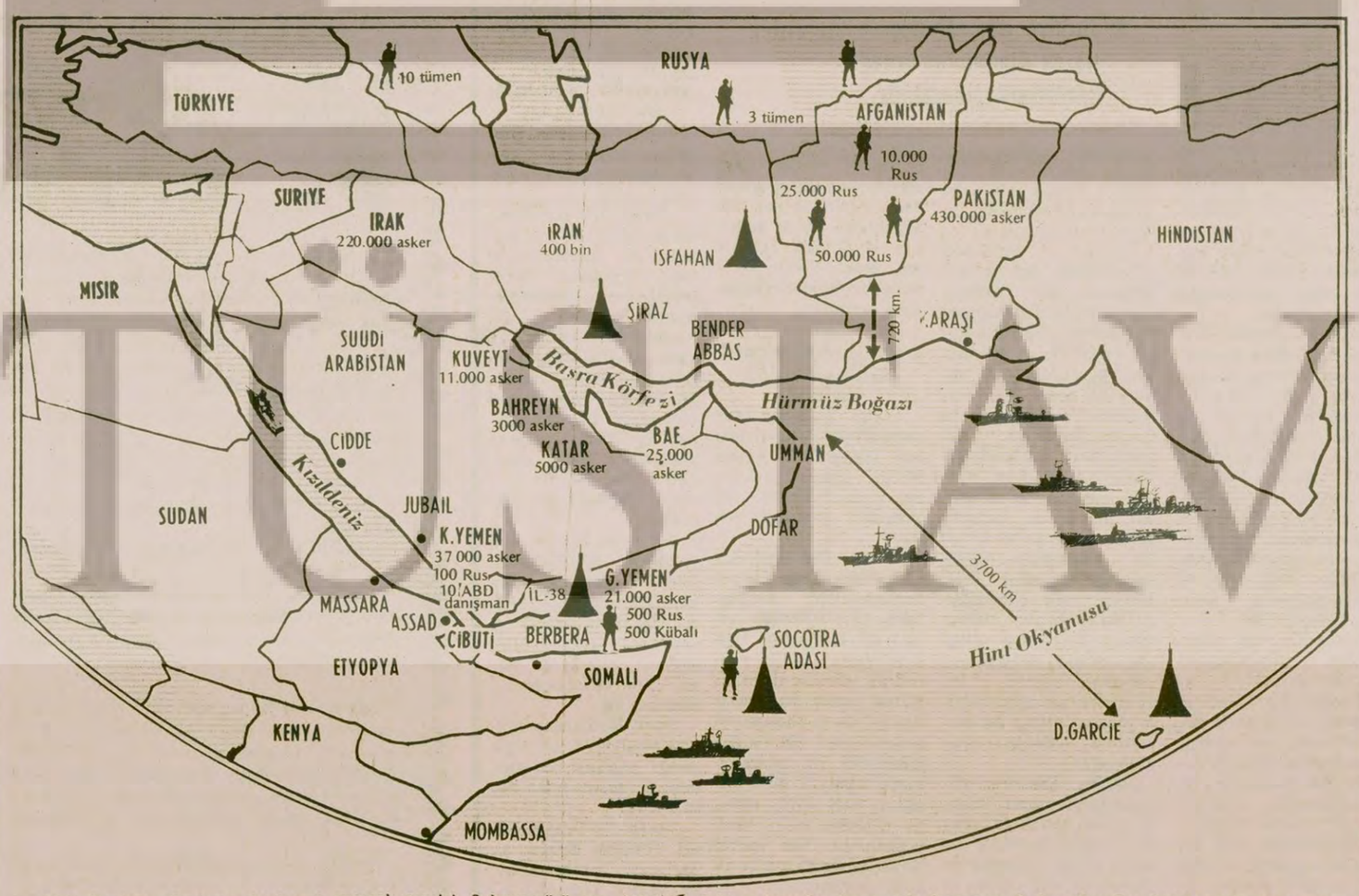

ABD Başkanı Carter'ın herhangi bir Rus müdahalesine her türlü yolla karşı koyacaklarını açıklamasından sonra Basra Körfezi bölgesi bir kez daha dikkatleri çekti. Gözlemciler bunun üzerine bölgedeki güç dengesini incelemeye başladılar. Şu anda Hint Okyanusunda ABD ve Sovyetler Birliği'nin 26'şar savaş gemisi var. Rus gemileri daha çok Etyopya'nın Massara ve Assad limanlarında ve Socotra Adasında üslenmiş durumda. Ayrıca bazı Rus gemileri de Umman Denizinin ağzında seyrederek buradaki petrol tankerlerinin seyrini yakından izliyor. Güney Yemen' den kalkan Rusların IL-38'leri de bölgede keşif uçuşları yapıyor.

ABD'nin ise Umman Denizinde 1 uçak gemisi, 2 kruvazörü var. ABD'nin ayrıca Basra Körfezinde 4, Kızıldenizde 1 gemisi geziniyor. Amerika'nın şu anda bölgedeki yegane kalıcı üssü, Hürmüz Boğazına 3 bin 700 kilometre uzaklıktaki İngilizlere ait Diego Garcia Adasında. Bu adada ayrıca 1500 Amerikan askeri de var. Öte yandan, Carter yönetiminin son aylarda Somali'nin Berbera, Kenya'nın Mombassa limanlarında ve Umman'da liman kolaylıkları araştırdığı biliniyor. Suudi Arabistan'a da böyle bir öneri götürülmüş olmasına rağmen, Suudi Arabistan'ın üs imkanı tanımaya yanaşmadığı belirtiliyor. Suudi Arabistan kendi hesabına Cidde ve Cubail limanlarını genişletmek istiyor. Bu ülkenin ordusundaki yabancılar ise ancak danışman olarak çalışıyorlar.

Danışman olarak Ruslar da Güney Yemen ve Etyopya'da faaliyet gösteriyor. Güney Yemen'de 500 Rus ve 500 Kübalı danışman olduğu haber veriliyor. Kuzey Yemen'de de 10 Amerikan teknik personeline karşılık 100 kadar Rus danışman var.

Öte yandan, Moskova, 10'u Kafkasya'da olmak üzere İran sınırında 13 tümen bulunduruyor. Bu tümenlerdeki asker sayısının 50-60 bin olduğu tahmin ediliyor.

Rusların Afganistan'daki askerlerinin sayısı ise yaklaşık 85 bin. Afgan hükümetine bağlı 100 bin askerin sayısının ise, Rus işgalinden sonra yarı yarıya azaldığı bildiriliyor. Gözlemciler, Rus birliklerinin Afganistan' a girdikten sonra, Hürmüz Boğazına 720 km. yaklaşmış olduklarına dikkat çekiyorlar.

Amerikalılar, bölgede artan Rus varlığına karşı koyabilmek amacıyla son zamanlarda 100 bin kişilik bir "yıldırım kuvvet" oluşturmaya girişti. Şimdi ABD ordusu bu kuvvetleri bölgeye sevketmek için her türlü yola inebilen uzun menzilli nakliye uçakları imal ettiriyor. Bazı askeri yetkililer, Rusların bölgedeki saldırılarının Amerikalılar için uyarıcı bir rol oynadığını belirterek, 10 yıl önce birçok siyasetçinin ilk Rus gemileri Hint Okyanusuna indiğinde bunu önemsemediğini hatırlatıyorlar.

MISIR, İSRAİL'E UYGULADIĞI EKONOMİK AMBARGOYU KALDIRIYOR

- Mısır-İsrail ilişkilerine tepkiler sürüyor
- ABD, Sovyet tehdidi karşısında Mısır'a 5 milyar dolarlık silah yardımı yapacak

DIŞ HABERLER SERVİSİ

Cumartesi günü Mısır-İsrail sınırının açılmasından sonra ilk kez bir İsrail aracının Mısır tarafına geçtiği haber verilirken, Mısır Başbakanı Mustafa Halil, İsrail'e 30 yıldır uygulanan ekonomik ambargonun kaldırılması için bir kanun tasarısı hazırladıklarını açıkladı. Ekonomik ambargonun kalkmasıyla, İsrail malları Mısır'da satılmaya başlayacak ve İsrail'le iş yapan şirketlerin tekrar Mısır'da faaliyet göstermesine izin verilecek.

Bu arada, Mısır'ın, Arap ülkelerinin Mısır bankalarında bulunan iki milyar dolarının çekilmesine izin vermeyeceği bildiriliyor. Geçen ilkbaharda Bağdat'ta toplanan Arap zirvesinde Mısır'ın İsrail'le diplomatik ilişki kurması halinde alınacak önlemler arasında Mısır bankalarındaki Arap paralarının çekilmesi de vardı.

PROTESTOLAR

Öte yandan, Mısır-İsrail sınırının açılmasına tepkiler sürüyor. Suriye Devlet Başkanı Hafız Esad, Suudi Arabistan yetkilileriyle görüşmek üzere Riyad'a gitti. Suriye'nin başkenti Şam'da ise, 500 bin kişi Mısır Devlet Başkanı Sedat'ı protesto eden bir gösteri yaptı.

Katar'da da Filistinliler Mısır-İsrail ilişkilerini protesto etmek amacıyla bir oturma grevi başlattılar. Ürdün Basın Birliği ise Sedat'ı, Mısır'ı bir Amerikan üssü haline getirmekle suçladı. Arap Birliği Temsilcisi Maksud da, Mısır halkını İsrail'le ilişki kurulmasına karşı çıkmaya çağırdı.

Bu arada, Mısır başkenti Kahire'de herhangi bir tedhiş hareketine karşı geniş önlemler alındığı haber veriliyor.

MISIR—ABD

ABD ile Mısır'ın Suudi Arabistan hava sahasında ortak bir hava tatbikatı yaptıkları haberinden sonra, Mısır Savunma Bakanı Kemal Hasan Ali, ABD'nin Mısır'a 5 milyar dolar tutarında silah vereceğini açıkladı. Ali, Afganistan'daki Sovyet müdahalesinin dünya barışını tehdit ettiği konusunda Amerika'yla aynı görüşü paylaştıklarını belirterek, Basra Körfezinin savunulmasında ABD'ye destek olacaklarını söyledi.

Bu arada, Afganistan işgali üzerine Mısır'ın Sovyet varlığını azaltma yolundaki kararından sonra Mısır'daki Sovyet elçiliğinden ilk grubun Mısır'dan ayrıldığı bildiriliyor.

Romanya Devlet Başkanı

Çavuşesku'nun 62. doğum yıldönümü kutlandı

DIŞ HABERLER SERVİSİ

Romanya Devlet Başkanı ve Komünist Partisi Başkanı Nikolai Çavuşesku'nun 62. doğum günü kutlandı.

Çavuşesku, Güney Romanya'da Scornicesti de fakir bir köylü ailesinin 10 çocuğundan üçüncüsü olarak doğmuştu.

Çavuşesku'nun doğum gününü ilk kutlayanın Sovyet Büyükelçisi V.İ. Drozdenko olması dikkatleri çekti.

TÜSTAV

konuklarımız

Edirne TEKSİF Şubesinde neler oluyor?

Fikri Yalın

Tekstil işkolunda bölgemizin en eski sendikası Türk-İş üyesi TEKSİF Sendikasıdır. Halen en fazla üyeye sahip bulunmasına rağmen, özellikle son tartışmalı kongreden sonra işçilerle sendika şube yöneticileri arasındaki uçurum gittikçe büyümektedir.

Sendika başında bulunan ve tabanın sesine kulaklarını tıkayan bu kadro, işverenle olan ilişkilerinde bağışıklık kazanmış ve işçilere güven vermekten tamamen uzaktır. Bu tutumuyla işçilerin sendikayla olan bağlarının giderek tümden kopmasına neden olmaktadır. İşçilerin sorunlarının sendikaca çözümlenememesi, ilgisiz kalınması son gelişmelerin en büyük etkeni olmuştur.

Mensucat Santral ve Meriç Tekstil'de grup grup işçi atılmaktadır. Hatta TEKSİF'e gelip üye olanlar bile önce sendikadan daha sonra da işyerinden kapı dışarı edilmektedir. İşten çıkarmalar ise hâlâ sürüp gitmektedir.

Daha önceleri çaresizlik içinde kıvranan TEKSİF'li işçiler arasında sendika değiştirme eğilimi belirmişti. Buna rağmen TEKSİF'li işçiler komşu fabrikalarda yetkili olan Tekstil Sendikasındaki acı durumu ve başlarına çöreklenen tekkelerin kimlere hizmet ettiğini de çok iyi biliyorlardı. Ne var ki TEKSİF Sendikasının yöneticileri de işçilerle ilişki konusunda onlardan geri kalmıyorlardı. İşçiler denize düşen yılana sarılır örneği, bir de diğer sendikaya geçmeyi denediler. Bu eğilimin, bu çözümsüzlüğün sorumlusu çaresizlikten şu veya bu sendikayı seçen işçiler değildir. Onları bu açmaza iten TEKSİF'deki beceriksiz kadrolardır.

Son dönemde TEKSİF Şube Yönetimin in sendika üyeliğinden ihraçları çoğaltması ve işten çıkarmaların artması, bu yetmezmiş gibi "Tekstil Sendikasına oy verenlere fark verilmeyecek" şeklinde söylentiler tabanda tepki ve nefret yaratmaktadır. Bu tutum TEKSİF yönetimine karşı yaklaşma ve güveni değil, güvensizlik ve uzaklaşmayı doğurmaktadır. TEKSİF üst yönetimi acaba bütün bunlardan habersiz midir? Yoksa olup bitenler onların da onayından geçmekte midir?

Ancak ortaya çıkan gerçek şudur. Bu tutum işçiler arasında düşmanlık körüklemekten başka yarar sağlamamakta, işverene ise her işyerinde istediği gibi at oynatmak ve keyfi bir yönetim kurmak imkanını vermektedir. Son işten çıkarmalarda bunun etkisi büyüktür.

Şimdi TEKSİF Edirne Şubesindeki TEKSİF üyesi işçilerin bütün bu olumsuzlukların giderilmesi için öne sürdükleri talepleri şöyle sıralayabiliriz:

1-İşçilerin hiç bir meselesine eğilmeyen TEKSİF Edirne Şube Yönetimi görevden ayrılmalı ve Olağanüstü Kongreye gidilmelidir.

2-Son günlerde yoğunlaşan işçi çıkarmalara son verilmeli ve işten çıkartılan işçilerin geri alınması için çaba gösterilmelidir.

3-Sendika değiştirmek için notere ödenen paralar işçilere iade edilmelidir.

4-Görüşü ne olursa olsun, işçiler arasında demokrasi uygulanmalıdır.

Tüm Bank-İş Genel Yönetim Kurulu geçmiş dönemin deneyi ile yeni dönemdeki faaliyetlerine hazırlanıyor.

Eski Töbank, yeni Tüm Bank-İş yöneticileri, Bank-Sen'in faaliyet dönemini anlatıyor:

«Öğretmenler Bankası çalışanları, Bank-Sen'in gerçek yüzünü iyice gördü»

Tüm Bank-İş, geçtiğimiz ay içinde Genel Kurulunu yapan eski Töbank-Sen'in yeni adı. Genel Kurulda yeni yönetimle birlikte adı da değiştirilmiş. Türkiye Öğretmenler Bankasında örgütlü olan sendikanın 2 bin 100 civarında üyesi var. Yeni yönetim, her bakımdan sendikaya yeni anlayışlar getirmek çabası içinde olduğunu belirtiyor. Aşağıda Tüm Bank-İş Genel Başkanı Ethem Yarkın ve Genel Sekreter Mehmet Acar'la yaptığımız görüşmeyi yayınlıyoruz.

● İGD'lilerin gözü dönmüştü. Bir kadın arkadaşımıza cadde ortasında saldırdı

● "Tez-Büro-İş'in Bank-Sen'e elini vermesi hatalıdır"

● Türkiye'de cepheleşme isteyenler ilerde Afganistan örneği davetiyeler çıkarabilir

İŞÇİ SERVİSİ

Soru: Sendika yönetimine yeni gelmiş bir ekip olarak sendikacılık anlayış ve ilkelerinizden söz eder misiniz?

Cevap: Yönetime zorlu bir mücadeleden geçerek geldik. Sendikamız içinde her şeyden önce demokratik ortamı yaratmaktan yanayız. Her fikirde olan, her görüşü taşıyan, görüşünü çekinmeden savunabilmelidir. İkincisi eski yönetimin uygulamalarını değiştiriyoruz. Örneğin temsilcilerin atamayla değil, seçimle belirlenmesini sağlayacak kararlar aldık. Adım adım geliştireceğiz bu uygulamaları.

Ayrıca, güdümlü sendikacılığı reddediyoruz. Herhangi bir partinin güdümüne girmeyeceğiz. Bu partilerüstü kalmak anlamına gelmemeli. Elbette siyasal partilerle ortak yanlarımız, ortak görüşlerimiz olabilir. Ancak hiç bir partiye ya da iktidara elimizi geri çekemeyecek ölçüde uzatmayacağız. Yani sendikal bağımsızlığımızı titizlikle koruyacağız.

Soru: Geçmiş yönetimden devraldığınız sorunlar var mı?

Cevap: Evet. Geçmiş yönetim, 1978'de üç yıllık bir sözleşme yapmış. Bunun süresi 1981'de doluyor. Bu yüzden biz ek protokollerle sözleşmedeki parasal konularda üyelerimize yeni kazançlar sağladık. Ayrıca işgüvenliğini güvence altına aldık. Örneğin Disiplin Kurulunda sendika tarafından katılan üyelerin birinin onayı olmadan, işten işçi çıkarılamaz gibi maddeler sağladık. Ayrıca Bank-Sen yönetiminin tahribatı yüzünden sürgün edilen bazı üyelerimizin yerlerine iadeleri konusunu karara bağladık. Şimdi Bank-Sen'in attırdığı 230 işçinin geri alınmasına çalışıyoruz.

BİRÇOK KİŞİ YÜZLERİNİ DAHA İYİ GÖRDÜ

Soru: Bank-Sen'den açılmışken soralım. Geçmişte Bank-Sen'in Töbank'a girmek için çaba gösterdiğini biliyoruz. Bu konu nasıl sonuçlandı?

Cevap: Bank-Sen yönetiminin sarı ve işçi düşmanı yüzü Türkiye Öğretmenler Bankası çalışanlarınca tamamen açığa çıktı. Onları tanımamız açısından çok yararlı da oldu. İşten atılanların hakkını aramayan Bank-Sen'in başındakiler mücadeleyi kaybettikten sonra, "Herkes başının çaresine baksın, iş arasın. Bundan sonra bankaya herhangi bir girişimimiz olmayacaktır" dediler. Atılanlara para ödüyorlardı. Bunu kestiler. Sabah akşam sendikaya gidip imza atmak mecburiyeti koydular. Şimdi para verdiklerinin sayısı 5-10'u geçmez. Onlar da çok zorunlu oldukları için gidiyorlar.

İşçiler, Bank-Sen yönetiminden umut kesince siyasi olarak da onların yüzünü gördüler ve tavır aldılar. Geçenlerde Ankara'da dağıttıkları el ilanlarında, "Bank-Sen 230 işçiyi sattı", "Revizyonist Bank-Sen'den hesap soracağız", "Mücadelemiz sürecek, atılanlar geri alınsın" diyorlardı.

Onlar Töbank'a girmek istedikleri dönemde her türlü zorbalığa başvurdular. Hepimiz tehdit edildik. İzmir'de bir kadın arkadaşımız, Bank-Sen'e üye olup sonradan vazgeçtiğinde, iki İGD'linin saldırısına uğradı. Bunlar kadın arkadaşın kollarından tutup, cadde ortasında "Bu kadın satılıktır" diye bağıracak kadar gözü dönmüşcesine saldırıyorlardı. Ama bütün bunlar Töbanklılarca artık biliniyor ve Töbank çalışanları, Bank-Sen'in tepesindekiler hakkındaki kararını vermiştir.

BU ANLAYIŞTAKİLERLE EYLEM BİRLİĞİ OLMAZ

Soru: Bank-Sen son zamanlarda işkolundaki bazı sendikalarla "eylem birliği" yapmak için çaba göstermektedir. Bu konudaki görüşünüz nedir?

Cevap: Biz Bank-Sen yönetimine karşı, bu yönetimdekilerin anlayışlarına karşı mücadele verdik. Bu anlayıştaki kişilerle eylem birliği yapmamız mümkün değildir. Çünkü onlar bu eylem birliği ile cepheleşmeyi savunuyorlar. Biz bugün ülkemizde bir cepheleşmeye karşıyız. İster MC olsun, ister UDC olsun, bu cepheler halka karşı cephelerdir. Biz halkın birlik, bütünlük içinde olması taraftarıyız.

Tabii bu, işçi sınıfının hakları için mücadeleyi tatil etme anlamına gelmez. Biz Moskovacıların ya da karşısındakilerin cephelerine karşıyız. Çünkü bu cepheler ülkede karışıklık çıkarmak, anarşiyi körüklemek, Türkiye'de bir iç savaş tezgahlamak amacını taşıyorlar.

Bu amaçlarla yapılmak istenen eylem birliği çağrılarına üzülerek görüyoruz ki Tez Büro-İş Sendikası da olumlu bir cevap vermiştir. Tez Büro-İş gibi bir sendikanın Bank-Sen yönetimindekilere yaklaşması sakat ve yanlıştır. Çünkü onlar da daha düne kadar bizim karşılaştığımız tehditlerle karşılaşıyorlardı. Tez Büro-İş, Bank-Sen'in başlarından elini çekmeli, işkolundaki diğer büyük sendikalarla ortak davranış içine girmelidir.

AFGANİSTAN ÖRNEĞİ DAVETİYELER

Soru: Bank-Sen Rusya'nın Afganistan'ı işgalini destekliyor. Sizin fikriniz nedir?

Cevap: Bir memleket hürse, işçisi de hür olabilir. Bir memleketteki baskı grupları ihanet şebekesine dönüşmüşse, bundan o ülke ve o ülkenin emekçileri en çok zararı görürler. Afgan işgali emperyalist Rusya'nın yayılma politikasının sonucudur. Biz emperyalist devletlerin yayılma politikasını tasvip etmiyoruz. Her ülkenin meselesini kendi halkı çözmelidir.

Bu sorun bizi de çok yakından ilgilendiriyor. Çünkü Türkiye'de cephe kurmaya çalışanlar, ilerde Afganistan örneği davetiyeler çıkarabilirler endişesi içindeyiz. Buna karşı mücadelemizi sürdüreceğiz.

Soru: İşkolunuza açılmak amacıyla tüzük değişikliği yaptınız. Bundan sonraki çalışmalarınız nasıl olacak?

Cevap: 12 Ocakta Genel Yönetim Kurulu ve Başkanlar Kurulu toplantısı yaptık. Öncelikle İstanbul ve İzmir'de şube açmayı kararlaştırdık. Geçen hafta da İzmir'deki 202 üyemizden 190'ının katıldığı bir genel toplantı düzenledik ve önümüzdeki dönem yapacağımız işleri tartıştık. Toplantıda birlik, barış ve demokrasi savunuldu. Kısacası tüm üye kitlemiz ve yönetim organlarımızla yapacağımız işleri kararlaştırıyoruz.

—Başarılar diler, teşekkür ederiz.

—Biz de teşekkür ederiz.

FEN MEMURLARININ DÖRT KEZ ÇÜRÜK RAPORU VERDİĞİ BİNADA ÖĞRETİM YAPILIYOR

ULUKIŞLA (ÖZEL)

Niğde'nin Ulukışla ilçesine bağlı Darboğaz kasabasında ilkokul öğrencileri çatısı çökmek üzere olan bir binada öğretim görüyorlar.

Darboğaz İlkokulunun çatısı bir süre önce yer yer kalktığı halde herhangi bir tamirat yapılmadı. Binanın bazı bölümlerinde ise çatının çökme tehlikesi geçirmesi üzerine sınıfların içinden destek tahtalar konmaya başlandı. Ancak özellikle yağışlı havalarda tavan tüm yağışı ve soğuğu içeri aktardığından öğrencilerin çoğu, zaman zaman hasta oluyor. Çeşitli tarihlerde velilerin ve okul yöneticilerinin başvuruları üzerine gelen fen memurları dört kez bina hakkında "kullanılamaz.. raporu vermelerine karşın ise herhangi bir çaba görülmüyor.

OKUL AİLE BİRLİĞİ BAŞKANI: "YETKİLİLER ÖNLEM ALMALIDIRLAR"

Konu hakkında bilgilerine başvurduğumuz Darboğaz İlkokulu Okul Aile Birliği Başkanı Mehmer Ergür de şöyle konuştu: "Okulumuzun zamanla çökme tehlikesi nedeniyle dört kez fen memurlarınca kullanılamaz raporu verildiği halde yetkililer hiç bir önlem almadı. Bu nedenle çocuklarımız kış ortasında akan çatının altında ders görüyorlar. Bu durum tabiatıyla çocuklarımızın hastalanmasına neden oluyor. Yetkililerin önlem almasını istiyoruz. Çatı her an çökebilir. Böyle bir şey olursa sorumlusu önlem almayan yetkililer olacaktır."

Görüştüğümüz okul müstahdemi Ali Tekin de zaten odun bulamadıkları için soğukta ders yapıldığını kaydederek "Çatının çatlak olması soğuğu bir kat daha artırıyor" dedi. Tekin, "Okul tavanına idareten koyduğumuz direklerin çöküp kaza olması yakındır. Zaten direklerin dayandığı dershane tabanının durumu çatıdan pek parlak değil" dedi.

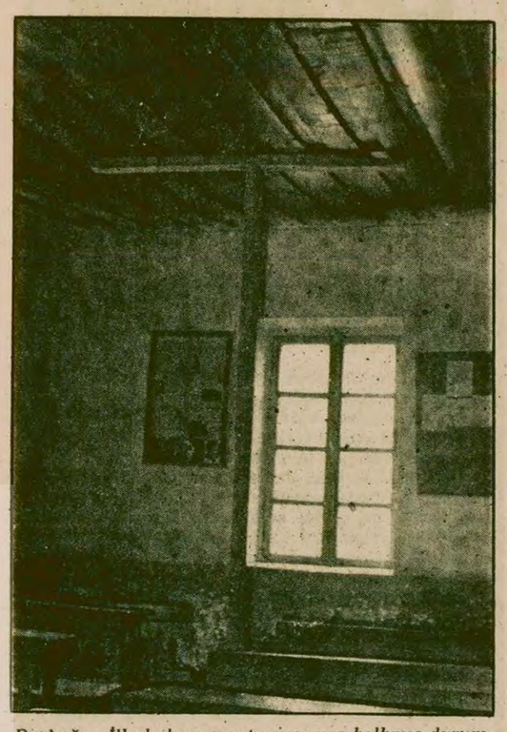

Darboğaz İlkokulunun çatısı yer yer kalkmış durumda. Çatının durması için sınıfın içinden konan direk de artık fayda vermiyor. Yağmur tavandaki çatlaklardan içeri giriyor. Üstelik direğin dayandığı taban tahtaları da yer yer çürümüş.

Kiraz Belediyesi çocuk parkı yapıyor

KİRAZ (ÖZEL)

Ege belediyeleri içinde örnek çalışmaları ile dikkati çeken Kiraz Belediyesi çeşitli sosyal çalışmalarından sonra şimdi de çocuk parkı yapım çalışmalarına başladı. Su, yol gibi sosyal hizmetleri halkın ayağına daha önce götüren belediyenin bu çalışması halk tarafından olumlu karşılandı.

Belediye Başkanı Nusret Güner'in girişimleri ile yapımı sürdürülen belediye düğün salonu da mart ayında hizmete girecek. Gösterişli bir açılış töreni yapılmayacağı, ancak kimsesiz ve yoksul çocukların sünnet töreni ile salonun açılacağı bildiriliyor.

AP'nin kendi siyasal niteliğini koruması ve MHP'den elini çekmesinden yana olan Belediye Başkanı Nusret Güner'in önümüzdeki dönem adaylığını koymayacağı şeklindeki söylentilere inanmak istemeyen Kiraz halkı Başkanın çalışmalarının devamını bekliyor.

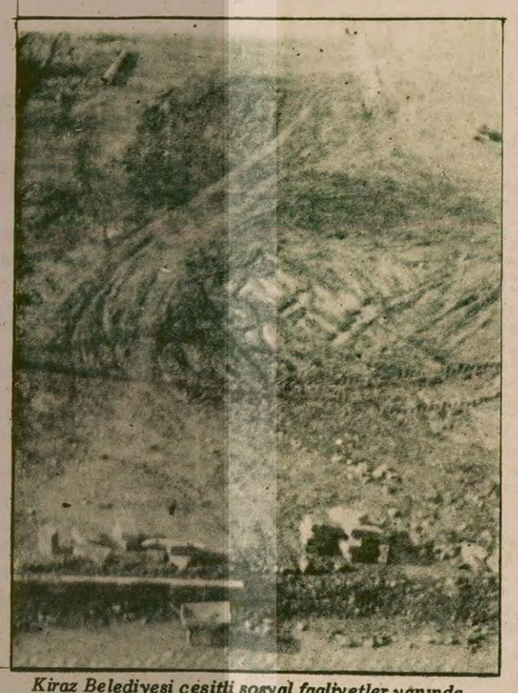

Kiraz Belediyesi çeşitli sosyal faaliyetler yanında çocuk parkı yapımını da sürdürüyor. İnşaat halindeki parktan bir görüntü.

Çaltı Belediye Başkanlığı seçimini CHP kazandı

Sögüt ilçesine bağlı Çaltı bucağında yapılan belediye başkanlığı seçimini CHP adayı Mehmet Tiryaki kazandı. Yapılan seçim sonucunda CHP adayı 236 oy, AP adayı Ahmet Çvlak ise 208 oy aldı.

Birleşme meselesi gündeme gelmiyor

Türk Metal ve Çelik-İş Sendikalarının Genel Kurulları yeniden toplanıyor

ANKARA (ÖZEL)

Türk Metal Sendikası ile Bağımsız Çelik-İş Sendikası arasındaki birleşme sorununun tamamen ortadan kalktığı ve her iki sendikanın da genel kurullarını yeniden toplayacakları öğrenildi.

Çelik-İş Sendikasının geçen Olağanüstü Genel Kurulunda görüşülen Türk-İş'e bağlı Türk Metal Sendikası ile birleşme meselesinin gerçekleşmemesi üzerine ortaya çıkan sendika içi sorunları halletmek için 29 Ocak günü Olağan Genel Kurulunu toplamak kararını aldığı bildirildi.

Öte yandan Türk Metal Sendikasının da 31 Mayıs 1980'de Olağanüstü Genel Kurulunu toplaması önceki gün yapılan Başkanlar Kurulu Toplantısında kararlaştırıldı.

Çelik-İş Sendikasından bir yetkili bu Genel Kurulda Türk Metal ile birleşmenin kesinlikle gündeme getirilmeyeceğini, birleşme arzusunun ve teklifinin artık Türk Metal tarafından gelmesi gerektiğini söyledi. Türk Metal Sendikası Başkanlar Kurulunda da sorunun tartışıldığı ve sendika başkanlarının kesinlikle birleşmenin karşısında oldukları, bu görüşün büyük çoğunluk tarafından benimsendiği belirtildi.

Bilindiği gibi daha önce her iki sendika birleşmek amacı ile Olağanüstü Genel Kurullarını aynı günde toplamış, ancak sonradan kendi bünyelerinde MHP taraftarlarının bu birleşmeye karşı çıkmaları yüzünden birleşme gerçekleşememişti.

Malatya'da 500 Sümerbank işçisi TEKSİF'e geri döndü

MALATYA (ÖZEL)

Bir süre önce TEKSİF Sendikasından ayrılarak Tekstil Sendikasına geçen 500 Sümerbank işçisi tekrar TEKSİF Sendikasına döndü. TEKSİF Sendikasının imzaladığı toplu iş sözleşmesinden memnun olduklarını belirten işçiler, noter aracılığıyla TEKSİF Sendikasına geçtiler.

TEKSİF Sendikası Malatya Şube Sekreteri Muharrem Sezgin gazetemize yaptığı açıklamada, "İşçi arkadaşlarımız kısa zamanda Tekstil Sendikasının gerçek yüzünü görüp yuvalarına geri döndüler" dedi.

TEKSİF Sendikası ile Sümerbank arasında imzalanan toplu iş sözleşmesinde, ücretlere birinci yıl 200, ikinci yıl 200 lira zamla birlikte, 5 bin lira giyim yardımı kabul edilmişti. Ayrıca birinci yıl için 12 bin, ikinci yıl için 18 bin lira yakacak yardımı karara bağlanmıştı.

ROMAN

AYŞE KİLİMCİ

dünyaya merhaba

Doğma eylemi

O sırada, annemin dili içten içe söze karıştı:

—Dinle beni, ben dil'im. . .Senden, her zaman doğruyu söylemeni istiyorum. Sevgi ve yiğitlik türküleri eksik olmasın dilinden e mi. . .

—Peki. . .Hepinize söz veriyorum. Merak etmeyin. Dediklerinizi hiç unutmayacağım. Verdiğim sözleri tutacağım. . . Bunca zaman beni eğiten, beni yeşerten sizleri yalancı çıkarır mıyım hiç. . .

—Buna biz de inanmayız.

—Üstelik, güzel bir yürek sahibi ve namuslu bir insan olmak benim de özlemim, beni yaratanların da. . .

—Aferin sana. Bak, düşünmeye başladın bile. . . Ne mutlu bizlere.

—Namuslu, yiğit, çalışkan olacağım. Yaşadığımın hakkını çalışarak ödeyeceğim. Severek ödeyeceğim. Anam babam gibi gerçek ve doğru insanlar olmaya çalışacağım söz size.

. . . . . .

Güçlük çekmemem için, bana, dünyaya gidiş yolumda beni nelerin beklediğini anlatmaya koyuldular.. Yolumun üzerinde beni engelleyebilecek iki aşama vardı: Bunlardan birisi geniş ve sert kemiklerden yapılmış bir boğaz, diğeri ise, esnek, dar, ama, yumuşak olan bir bölümdü.

İlkinden rahatça geçebilirdim, ama, ikinci de beni kemikten bir kuşak saracaktı. Anneme doğanın verdiği özel yol bir huni gibiydi ve ikinci aşamam, huninin boğaz kısmıydı. . .Doğa burada yardımıma koşacak, kemikten tünel genişleyecekti.

Kalbim çarpmaya başlamıştı, heyecanlanıyordum. . Annemin kemikleri benim geçişimi kolaylaştırmak için gevşemeye, eklem yerleri ayrılmaya başlayacaktı. Oynak kemikleri beni görünce, subap gibi açılacaklar, başım da geçeceğim yere göre biçim alacaktı. İşte bunu hiç anlamamıştım. Açıkladılar:

Başımda bıngıldak denen delik, kemiklerimin kaynaşmasını önlüyordu. Kafa kemiklerim böylelikle üst üste binerek, uzun ve dar bir şekil alacak, dar dünya yolundan geçişimi kolaylaştıracaklardı. Doğaya gönül borcum vardı, benim gi[illegible] sarcamamı engelliyordu bu önlemleriyle. Doğuşumu annemin özel organ ve kasları başaracaktı. Bu aşamaları geçirdikten sonra, artık önümde aydınlığa varan geniş bir yol açılmış olacak, ben, beni saran torbadan kurtulacak, bu yoldan kayarak dünyaya varacaktım. Bu torbanın içinde büyümüş, beslenmiş, bir kordon aracılığıyla annemin yüreğinden kan, hayat ve soluk almıştım. Dünyaya varıncaya dek, bu tehlikeli yolculuğum sırasında da bu kordon beni besleyip, soluk aldıracaktı.

Doğma eylemine girıştim. . .

Anneme yürek bağımdan ses ilettim, geliyorum dedim. Arkadaşlarım el çırpıp, şarkılar söyleyerek beni uğurladılar.

(Devamı var)

YSE 3. BÖLGE MÜDÜRLÜĞÜ MHP ÜSSÜ YAPILMAYA ÇALIŞIYOR

İZMİR (ÖZEL)

İzmir'deki YSE 3. Bölge Müdürlüğü, yeni atanan Müdür Muavini Suat Erbil tarafından MHP üssü haline getirilmeye çalışılıyor. 300'den fazla personelin bulunduğu işyerindeki son gerginlikler üzerine 30'a yakın kişi görevlerinden ayrıldı.

Gaziemir'deki YSE 3. Bölge Temsilciliğindeki olaylar Müdür Mehmet Yılmaz'ın görevden alınarak, Ankara'ya çağrılması ve yerine vekalet etmek üzere Müdür Muavinliğine atanan Suat Erbil'in göreve gelmesiyle başladı.

Suat Erbil göreve başlar başlamaz bazı tamimler, bildiriler yayınlayarak işyerindekilere gözdağı vermeye çalıştı. Daha sonra Köy YSE-İş Başkanı Ömer Tınoğlu ile birlikte, Yol-İş Federasyonuna bağlı YSE-İş Sendikasının yetkili olduğu işyerinde MİSK'e bağlı Köy YSE-İş'in hakim olmasına çalıştı. Bunun için işyerine bizzat kendisi noter getirerek işçilerin YSE-İş'ten istifa ederek Köy YSE-İş'e geçmeleri için baskı yaptı.

Bazı mühendislerin memurların grevleriyle ilgisi bulunmayan işlere atandıkları Suat Erbil'in vekalet döneminde 30'a yakın personel işyerindeki baskılar yüzünden görevlerinden ayrıldılar.

Daha önce Elazığ'da MHP yöneticiliği yaptığı söylenen Suat Erbil'in on gün kadar süren müdür vekilliğinden sonra Kaya Serdaroğlu atandı. Serdaroğlu'nun AP'li olduğu ve Suat Erbil'in birçok uygulamasını tasvip etmediği belirtiliyor.

Fırat Üniversitesi

Okula gidemeyen öğrencilerden biri.

Elazığ Fırat Üniversitesi beş yıldır komandoların işgalinde

- 400 öğrenci okulu terk etmek zorunda kaldı
- 1975 yılında komandolar Şerafettin Yavuz, Vedat Dalokay'ı bıçakladılar

1975 yılında Birinci MC hükümeti döneminde MHP yanlısı militanlar tarafından hükümetin desteğiyle işgal edilen Elazığ Fırat Üniversitesine bağlı Devlet Mühendislik Mimarlık Akademisi, Edebiyat Fakültesi ve Veteriner Fakültesi beş yıldan beri komandoların işgali altında. Bu dönem içinde MHP'li komandolar ilerici öğrencilere saldırarak okula gelmelerini engellediler. Tarafsız öğrencileri ise tehdit ederek Ülkü Ocaklarına zorla getirerek kendi görüşlerini benimsetmek için yoğun bir çaba gösterdiler. Üniversitenin denetimini tamamen kendi ellerinde bulunduran MHP'li komandolar yalnız öğrencilere saldırmakla, onları okula almamakla yetinmediler. MC hükümetinden aldıkları destekle DMMA öğretim görevlilerinden Şerafettin Yavuz ve Vedat Dolakay'ı bıçakladılar. Saldırılarını yoğunlaştıran MHP'liler okulu bir öğrenim, bir bilim yuvasından çıkararak öğrencilere ırkçı ve şoven eğitimi benimsetmeye çalıştılar. Okulda haftanın belli günlerinde zorunlu seminerler verdiler. Genç Ülküdaş adında bir dergi çıkarttılar. Derginin yönetim yeri Edebiyat Fakültesinin üçüncü katıydı. Bütün bunları bilen yetkililer ise susuyordu. Elazığ'da oynanan bir sürü oyun bu okulda tertipleniyordu. Aranan komandolar ise gene bu okulda barınıyordu. 1978 yılında çeşitli cinayet ve saldırılardan dolayı aranan ETKO militanı Raif Çiçek DMMA Akademisi Yurdunda barınıyordu.

NE DEĞİŞTİ?

Tam beş yıldan beri yaklaşık iki bin öğrencinin okuduğu bu okularda şimdiye kadar ne değişti? İktidarlar değişti. Yeni yeni hükümetler işbaşına geldi. Hepsi de "Okulları bilim ve kültür yuvası haline getireceğiz" dediler. Fakat okulda ne komandoların işgali kırıldı. Ne okumak isteyen öğrenciler okuluna gelebildi. Ne de öğretim üyelerine yapılan saldırılar durdu. Özellikle CHP hükümetinin kurulmasından sonra komandolar geceleri okul yurdunda sabaha kadar silahlı nöbet tutmaya başladılar. Judo, karate eğitimi yaptılar. MC hükümeti döneminde zorla Ülkü Ocaklarına kaydedilen Veteriner Fakültesi öğrencisi Şerafettin Erkılıç, CHP hükümeti döneminde MHP yanlısı komandolarla ilişkilerini zayıflatınca öldürüldü. Gene Elazığ Veteriner Fakültesi öğrencisi Hüseyin Tan silahlı saldırı sonucu ağır yaralandı. Planlı bir şekilde öğrencilere saldıran komandoların baskısı sonucu Edebiyat Fakültesi 1. sınıfında okuyan 63 öğrenciden 33'ü okulu terk etmek zorunda kaldı. Aynı yıl içinde Devlet Mimarlık ve Mühendislik Akademisinde 300 öğrenci okula gelemedi. Saldırılardan dolayı her gün ortalama beş on öğrenci kaydını başka okula almaya çalışıyordu. Kaydını başka okula yaptırmayanlar ise okulla ilişkilerini temelli kesiyorlardı. Geçen yıl Veteriner Fakültesini kazanan 15 demokrat öğrenciden birçoğu kayıt sırasında saldırıya uğrayınca bir daha okulun semtine uğramadı. Kimileri ise kayıt yaptırdıkları halde okula gelemediler.

ÖĞRENCİLER NE DİYOR?

A.Cafer Baş. 1978-1979 öğretim yılında 468 puan alarak Elazığ Edebiyat Fakültesine kayıt yapmaya hak kazandıktan sonra kayıt işlemini yapmak için okula gittiğinde, nereli olduğunu soran birkaç kişiye Tuncelili cevabını verince, saldırıya maruz kaldı. Saldırıyı görevlilere bildirdi ama görevliler hiç bir şey yapmadılar. Aradan bir iki hafta geçti. A.Cafer Baş güvenlik kuvvetlerinin denetiminde kayıt yaptırdı ama bu sefer de yanında bir iki jandarma olmadığı için okula gidemiyor.

İsminin açıklanmamasını isteyen bir öğrenci ise şunları anlattı:

Ben 1977 yılında DMMA'ya kayıt yaptırdım. Okulda MHP'liler bize baskı yapıyorlardı. Bizi zorla Ülkü Ocaklarına getirerek kaydettiler. Biz buna bir şey diyemedik. Çünkü bu zorbalığın karşısına çıkan bir güç yoktu. Okuldaki görevli güvenlik kuvvetleriyle bu saldırganların araları çok iyi idi. Bizden her ay bağış alıyorlardı. Vermeye mecburduk. Aksi halde okula gidemeyecektik. Sayın İçişleri Bakanı Türkiye'de kurtarılmış bölgeler yok diyor. Peki beş yıldan beri MHP'li komandoların netiminde bulunan Elazığ Fırat Üniversitesine MHP'liler dışında başka bir öğrenci girebiliyor mu? Burası kurtarılmış bölge değil de nedir? Bu okulda mühendis mi yetiştiriliyor, yoksa MHP'ye militan mı? Tek gayesi okumak olan biz öğrenciler, can korkusu olmadan okulumuza gitmek istiyoruz. Bütün ilgilileri uyarıyoruz. Bu işgale son verilmelidir."

CHP Genel Yönetimi, seçim yasalarında değişiklik konusunu görüştü

ANKARA (ÖZEL)

CHP Genel Yönetim Kurulu önceki günkü toplantısında seçim yasalarında yapılması öngörülen bazı değişikliklerle ilgili olarak parti uzmanlık komisyonlarınca yapılan çalışmaları değerlendirdi. Genel Yönetim Kurulu konuyu partilerarası komisyonda görüşmek üzere Meclis gruplarına iletmeye karar verdi.

CHP'nin ele aldığı ve seçim yasalarında yapılması düşünülen değişiklikler şu konuları kapsıyor:

"298 sayılı yasada bazı yeni teknik düzenlemeler, seçmen yaşının 18'e indirilmesi ve yurt dışında bulunan yurttaşların oy kullanmasının sağlanması."

Tütüncülük zengin mesleği oldu

KİRAZ (ÖZEL)

Birbiri ardınca gelen zamlar, tütün üreticilerini güç durumda bıraktı. Tarla icarları birçok yerde 4 bin liraya kadar fırlarken, son akaryakıt zammı da üreticileri olumsuz yönde etkiledi. Naylon ve ilaç fiyatlarının da artacağını belirten tütün üreticileri artık tütüncülüğün zengin mesleği haline geldiğini, bundan böyle başka işler arayacaklarını ifade ediyorlar.

Tütün ihracatçılarının eline geçen 150 milyon dolarlık tütün olduğunu açıklayan Ege Tütün İhracatçıları Birliği Genel Sekreteri Fehmi Baş, devalüasyonun ihracattaki tıkanıklığı gidermesi açısından olumlu karşıladıklarını belirtirken, üreticiler devalüasyonun kendilerine pahalılık ve açlıktan başka birşeyi getirmeyeceğini savunuyorlar. Bugüne kadar geçimlerini tütünden sağlayan birçok aile artık tütün ekmeyeceklerini, ücretli işçiliğe yönelmek zorunda kalacaklarını ifade ediyorlar.

Öte yandan piyasanın hala açılmamış olması ve ne zaman açılacağının da bilinmemesi karaborsacı tüccarların depolarını doldurmalarına yol açtı. Bugüne kadar Kiraz ve çevre köylerinde kilosu 30-35 liradan binlerce kilo tütün alındı. Alımların tespitlerden önce yapıldığı, bundan sonra da koçan teslimi şeklinde devam edeceği öne sürülüyor.

"Artık tütün ekmeyeceğiz" diyen üreticiler.

51'ler Demirel'i vatana ihanetle suçlayınca Ecevit "Bunların beni de aşmaları gerek" diyor

CHP kaptansız ve rotasız kalınca dümen kapanın elinde kalıyor

CHP, ABD ile anlaşma konusunda açık bir tutum alamayınca, Rusya'ya sempati ile bakanlar insiyatifi ele geçiriyor

51'lerin önergesinde bir çok yanlış bilgi var

Komutanların uyarı mektubu üzerine tartışmalar sürüp giderken, Başbakan Süleyman Demirel'in komutanlarla beş saat süren bir toplantı yaptığının haberi Ankara kulislerinde bomba gibi patladı.

Demirel'in toplantıdan sonra yaptığı açıklama ise toplantıda ele alınan konulara çok ışık tutmuyordu.

Hemen ardından, ertesi gün de Türkiye ile ABD arasında Savunma İşbirliği Anlaşması parafe edildi.

Bütün bu çalkantı sırasında TBMM başkanlığına verilen ve 51 CHP'li parlamenterin imzasını taşıyan bir önerge ile Başbakan Süleyman Demirel hakkında meclis soruşturması açılması isteniyordu. Önergede Demirel'in "milli menfaatlere aykırı davrandığı" ileri sürülüyor, "vatana ihanetten" söz ediliyordu.

Bu girişim Ecevit'i öfkeden deliye döndürdü.

Aslında bu noktada Ecevit haklıydı. Çünkü Demirel hükümetinin parafe ettiği anlaşma, Ecevit hükümeti tarafından bir yıla yakın bir süre sürdürülen görüşmeler sonunda parafe edilen anlaşmaydı.

"BENİ DE ASMALARI GEREK"

Üstelik, ABD uzun bir süre anlaşmaya Türkiye'de bulunan üslerden Ortadoğu'da girişeceği bir müdahaleyi mümkün kılıcak bir hükmün konulmasında direttmişti.

Ancak hükümet buna karşı koymuştu.

Ama bu, anlaşmanın parafe edilmesinin önüne büyük bir engel olarak çıkınca, Demirel komutanlarla görüşme ihtiyacı duymuştu. Ve Demirel komutanların da aynı görüşte ve bu konuda diretilmesinde kararlı olduğunu görünce, ABD'ye kesin ret cevabını iletmiş, ABD geri basmış ve Türkiye'nin öngördüğü şekilde anlaşmayı parafe etmeyi kabul etmişti.

İşte 51'ler buna karşı çıkıyorlar, ABD'ye üslerin kullanımı konusunda geniş yetki verildiğini iddia ediyorlar ve bundan ötürü Demirel hakkında "vatana ihanet" gerekçesiyle soruşturma açılmasını talep ediyorlardı.

Ecevit, iktidarı üç ay daha sürse, kendisinin parafe edeceği bu anlaşmaya karşı çıkan kendi partisinden parlamenterlere öfke duyarken, "Bu durumda bunların beni de asmaları gerek" diyebiliyordu.

51'LERİN BAŞINI ÇEKENLER

Önergenin altına imza atanlara bakınca bunların nasıl bir araya geldiğine şaşmamak mümkün değildi.

Bunların arasında Topuz grubunun ileri gelenleri, gerçekten Türkiye'nin bağımsızlığından yana olan bazı parlamenterler olduğu gibi, kısa yoldan şöhrete ulaşmak isteyenler de vardı.

Bu kadar karmaşık bir grubu kim ya da kimler bir araya getirmislerdi?

Üslup ve hava, genellikle Rusya ile iyi geçinilmesini isteyenlerin, hatta Rusya'nın yaptığını, Afganistan işgali de dahil haklı bulanların başı çektiğini gösteriyordu.

Listenin en başında yer alan imzalar arasında, bir zamanlar Fikir Kulüpleri Federasyonunun TİP yanlısı yönetimde yer almış bir Ertuğrul Günay, gene aynı eğilimi paylaşan bir Altan Tuna, Politika gazetesinde zaman zaman yazıları çıkan Mustafa Gazalcı gibi isimler dikkati çekiyordu.

Bu isimler, estirdikleri hava ile çok geniş ve ileri görüşlü olmayan birçok parlamenteri arkalarına takmayı başarmış gözüküyorlardı.

GARİP FİKİRLER

Önergede yer alan görüşler genellikle sağdan soldan derlemeydi ve çoğu da yanlıştı.

Örneğin, ABD'nin yapımından vazgeçtiğini açıkladığı "nötron bombası"nın Türkiye'deki üslere yerleştirileceği ileri sürülüyordu.

Geçici statü ile bile ABD'ye verilmeyen, neredeyse iki yıldır, Türk Silahlı Kuvvetlerinin yönetimindeki Karamürsel Deniz Üssü ABD'nin denetiminde gösteriliyordu.

Daha bunlar gibi birçok gariplik vardı ve birçok meslektaşımız bu garipliklere dikkat çekmişlerdi.

Ama sancılı CHP'nin, dümeni düşmüş bir gemi gibi fırtınalı sularda savrulup giden CHP'nin bu durumundan yararlanan bazı kişiler, özellikle de Moskova'nın Türkiye'deki uzantıları, sadece ABD'ye karşı çıkmayı anti-emperyalizm sanan bu parlamenterleri kuyruklarına takmayı başarmışlardı.

Ve bu olay CHP gemisi kendisini bu fırtınalı denizde güvenlik içinde yönlendirilebilecek, gemiyi sağ salim bir limana ulaştırabilecek bir kaptan bulamadığı sürece, daha böyle çok olaya tanık olacağımızın haberini veriyordu.

YARIN
CHP'NİN SORUNU

GÜNDEM dışı

TİKP 1. Kongresi haberlerini geniş verebilmek için Gündem Dışını dün yayınlayamadık. Okuyucularımızdan özür dileriz.

İKTİDAR HAYALİ

CHP'nın onde gelen yöneticilerinden biri, muhabirimize gazemizle ilgili şikayetlerde bulunuyordu:

"Ecevit susuyor diye yazıp duruyorsunuz, doğru değil. Adam hem sizin muhabirinizin de bulunduğu basın toplantısında Afganistan işgaliyle ilgili görüşlerini belirtti."

Muhabirimiz itiraz etti:

"Ne söyledi? İşgali kınamak için tek kelime bile etmedi. 'Detantı sarstığı için üzüntü verici-dir' dedi."

CHP yöneticisinin cevabı:

"E, bir iktidar partisinin lideri o kadar söyler. Siz de iktidar da olsanız, böyle konuşmak zorunda olurdunuz."

CHP'liler kendilerini hâlâ iktidarda sanıyorlar. Belki şaşkınlıkları da oradan geliyor.

Ama öyle sanmasalar bile unuttukları birşey var. Afganistan işgalini kınayan ülkenin iktidarı iktidar değil mi, neden onlar gibi konuşmuyor.

CHP'deki keşmekeş

CHP'de her konuda keşmekeş olduğu gibi, Afganistan'ın Rusya tarafından işgal edilmesi konusunda da her kafadan ayrı ses çıkıyor.

Gerçi CHP'de işgali açıkça destekleyen olmadı ama gönülleri işgalden yana olan bazıları var. CHP'li parlamenterler arasında kınayanlar var. "Ama efendim, haberler CIA kaynaklı, henüz araştırıyoruz" deyip susanlar var.

TMMOB'ye bağlı odalarda da CHP'lilerin durumu içler acısı. Tam bir kargaşalık hüküm sürüyor. Bir odada bir CHP'li "TKP haindir, Afganistan işgalini destekliyor, ama biz gene de bu odada yönetime gelmek için onlarla ittifak yapıyoruz. Afganistan başka, bizim oda başka" derken, başka odalardan cesur sesler yükseliyor. Ve hatta TKP ile ilişki tamamen kesiliyor.

CHP Tokat Senatörü Metin Somuncu'nun basın toplantısından sonraki gazeteciler arası bir sohbetimiz çok düşündürücü. Somuncu basın toplantısında "Biz TKP ile işbirliğine karşıyız" dedikten sonra, içinde CHP Gençlik Kollarından bir gencin de bulunduğu bir arabada o gencin şöyle dediğini duyuyoruz: "Metin abi bizi zor durumda bıraktı. Biz işgal olduğu görüşünde değiliz. Afganistan çağırmış, Rusya gitmiş" Ve CHP Gençlik Kollarından genç aynı arabadaki Politika muhabirine gülümseyerek bakıyor. Metin Somuncu olsaydı da görseydi.

Sınıflandırma

Afganistan'ın Rusya tarafından işgalinden sonra gazetemiz Türkiye'de çeşitli tepkileri toplamış ve bunları "kınayanlar", "susanlar", "destekleyenler" diye sınıflandırmıştı. 15 Ocak tarihli gazetemizde bunları yayınladıktan sonra işgal hakkında fikirlerini öğrenmek istediklerimizi aradıkça anladık ki, bu sınıflandırma yeterli değil. Bu konuda daha fazla sayıda ve daha renkli sınıflamalar yapılabilir. Örneğin:

— Kınamayanlar
— Kına yakanlar
— Bucak bucak kaçanlar
— Telefonunun fişini çekenler
— Kıyısından köşesinden geçenler
— Rusya'dan başka herkesi kınayanlar
— Ortadoğu gezisinden gelip de Ortadoğu'daki gelişmelerden haberi olmayanlar
— Dut yemiş bülbüle dönenler
— Ortalıkta görünmeyenler
— Toplantısı bitmeyenler
— İşe gelmeyenler
— Araştırmaya ihtiyaç duyanlar
— "Batılı kaynaklar"ın haberlerine inanmayanlar
— Aşağı tükürse sakal yukarı tükürse bıyık olanlar
— Konuyu değiştirip havanda su dövenler
— Konuyu değiştirip havadan sudan bahsedenler
— Adres değiştirenler
— Tatile çıkanlar
— Kafasını kuma sokanlar

SEÇ BEĞEN AL...

Ankara'da bir tiyatro Filistin filmleri oynatmak istemiş. Ama izin verilmemiş. Tiyatronun görevlileri filmlerine neden izin verilmediğini öğrenmek üzere Emniyetin ilgili bölümüne gitmişler. Cevap: "N'apacaksınız bu filmleri oynatıp canım. Biz de bol bol Rus filmi var. Denetimden geçmiş. Onları verelim size!"

NEDEN?

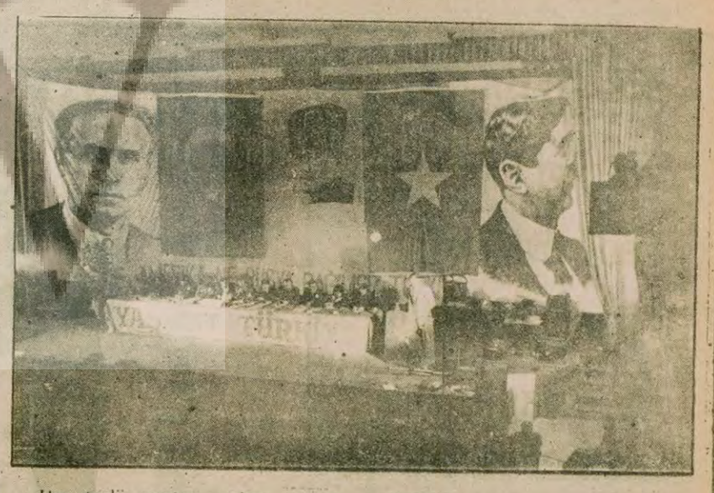

Her türlü naylon, orlon, perlon derneğinin genel kurulunu uzun uzadıya görüntülü olarak veren TRT Türkiye siyasi hayatı üzerinde büyük etkisi bulunan TİKP'nin kongresine hiç bir haber bülteninde yer vermedi.

Neden dersiniz?

Belki de Afganistan'ın işgalini lanetlediği içindir. Belki de ülkede milli birliği savunduğu, anarşiye cepne aldığı içindir.

Açık adı Türkiye'yi Rusya'ya Satmak İsteyenler Derneği olan Tüm-Tür-Rus-Sat-Der ya da MHP'ye bağlı açık adı Tüm Katilleri Koruma Derneği olan Tüm-Kat-Kor-Der'lerin demeçlerinin, genel kurullarının haberlerinden zaman kalmamıştır belki de.

Ne dersiniz?

Uzman konuşuyor

Bir konunun uzmanı olabilmek kolay iş değildir. Bunun için çok çalışmak ve tecrübe sahibi olmak gerekir.

Biliyorsunuz TKP, yönetime geldikten kısa bir süre sonra KÖY KOOP'un bütün mal varlıkları satışa çıkarılmaya başlandı. Türkiye'nin en büyük kooperatifi iflasın eşiğine getirildi.

Bunlar kamuoyunda bilinen şeyler. Neden anlattık?

KÖY-KOOP Genel Başkanı Nedim Tarhan bir gazeteye verdiği demeçte "1980 Türk Ekonomisi için batış yılı olacaktır" demiş de... Ne de olsa konusunun uzmanıdır, itibar etmek gerek...

Demir Özlü:

«Ş.Hüsnü, R.Fuat'ın düşünsel etkinliklerinde sorunları Türkiye'ye göre düşünme kaygısı vardır»

Yavuz Çekirge

Demir Özlü, kasım ayından bu yana Stockholm'de oturuyor. Özlü'yle Stockholm'ün en eski kahvelerinden birinde görüşüyorum. Yaşar Kemal'den sonra 'bir süre' kalmak üzere İsveç'e gelen ikinci yazarımız Özlü. Buluştuğumuz 'şadırvanlı kahve' şimdiden Stockholm'de yaşayan Türk sanatçılarının toplanıp, düşünce alışverişi yaptıkları bir yer olma yolunda.

Demir Özlü, 1958 yılından bu yana Türkiye düşünce yaşamındaki gelişmeleri yakından izleyen bir yazarımız. İlk öykü kitabı 'Bunaltı'dır. (1958). İkinci kitabı 'Soluma" oldu (1963) "Boğuntulu Sokaklar" (TDK 1964 öykü ödülü) "Öteki Günler Gibi Bir Gün" (1974) "Bir Uzun Sonbahar" romanı (1976) ve 1979 yılında yayınlanan 'Bir Küçük Burjuvanın Gençlik Yılları' diğer kitapları.

Avukatlık mesleğinin yanı sıra edebiyat çalışmalarını yürüten Demir Özlü'nün, çeşitli edebiyat dergilerinde yayınlanan yazıları da var.

Aşağıda, Özlü ile Stockholm'de yaptığımız geniş kapsamlı bir söyleşinin yazıya geçirebildiğimiz ilk bölümünü sunuyoruz.

Demir Özlü (solda) arkadaşımız Y.Çekirge ile birlikte (Fotoğraf: LÜTFİ ÖZKÖK)

– Sayın Demir Özlü, sizin edebiyata girişiniz 1960 öncesine rastlıyor. "Bunaltı" adlı ilk öykü kitabınızın yayınlanmasından bu yana edebiyat çalışmalarınızı sürdürüyorsunuz. 1960 yıllarıyla 1970 yılları arasındaki devreye şöyle bir baktığınızda o yıllardaki saflaşmayı nasıl değerlendiriyorsunuz? "Sosyal gerçekçilik" akımının bu yıllara yansıması nasıl oldu? Türk düşünce yaşamının bu yıllardaki gelişmesi konusunda bize neler söyleyebilirsiniz? Kuşaklar arası hesaplaşmalar nasıl oldu?

1930-40'larda taklitçiliğe karşı ulusal onur

— Türk düşünce yaşamının geçmişine ilgi arttıkça daha çok ortaya çıkacaktır: 1930-40 yılları arasında, hatta daha öncesinde batı düşünce etkinliklerini anlayabilmek, dahası özgün (orijinal) düşünceler kurabilmek uğrunda büyük bir etkinlik vardır Türkiye'de. Bütün dönemlerde Türk düşünce adamı, hem düşünce yaratabilmek kaygısıyla kıvranıyor, hem de ulusal onurunu taşıyordu. Taklitçilikten sıyrılmanın gereğini kavramıştı sanırım; düşünce batıdan geldiği halde, bu etkinin önünde yenilmemek, bu etkiyi, kendi çevresinin verdikleriyle derinleştirip aşabilmek istiyordu. Ziya Gökalp'dan sonra gelen bir kuşak, Mustafa Şekip, Mehmet İzzet...vb. önemli düşünsel etkinlikler gösterdiler. Tabii kendi anlayışları, kendi sınırları içinde. Geçen yıl ölen düşünce adamı, Dr. Ziya Somar, Mehmet İzzet üzerine bir doktora tezi yazmıştı. Bu geleneğin son temsilcilerinden biriydi. Ne var ki, doktora tezi dahi yayınlanamamıştır Türkiye'de. (Felsefeci. Gazete ve dergilerde yazıları yayınlandı. "Alman Felsefesi Tarihi" en bilinen çeviri kitaplarındandır. 1944'de yazdığı "Yakın Çağların Fikir ve Edebiyat Tarihimizde İzmir" kitabı ve 1948 yılında Tevfik Nevzat üzerine yazdığı iki kitabı vardır Y.Ç.)

Ölümünden sonra ardından sadece İsmet Kür'le ben birer yazı yazdık. Diyeceğim, kuşakları erozyona uğratan, siyasal belleği gibi, bilimsel, sanatsal belleği de "nisyan ile malul" bir ülkedir burası. Aynı düşünsel tutarlılığını, döneminin Marksçı düşünürlerinin de taşıdığını söyleyeceğim: Şefik Hüsnü'nün de, Reşat Fuat'ın da, benzerlerinin de sınırlı da olsa, düşünsel etkinliklerinde, kendine özgü olma kaygısı, sorunları Türkiye'ye göre düşünme kaygısı vardır.

"Türk düşünce yaşamı, 2.Dünya Savaşından sonra çok ağır bir darbe yemiştir"

Öyle sanıyorum ki, içinde bulunduğu kötü koşullara karşın gene de onurlu tohumlar atmış olan Türk düşünce yaşamı, 2. Dünya Savaşından sonra, Amerika ile yakınlaşmamız ve ikili anlaşmaları kabule başlamamızla çok ağır bir darbe yemiştir. Daha 1950 öncesinde 1948'de büyük yazar Sabahattin Ali'nin öldürülmesi, bu feci gidişin esaslı bir işaretidir. Marshall planından başlayarak, diyeceğim, Türk düşünce yaşamında önemli bir yozlaşma, ustaca egemen sınıflar lehine başarılarak düzenlenmiş bir baskı; hatta tasfiye. 1950'de Kore Savaşına asker yolluyoruz. 1951'de Marksist düşünceli ya da sosyalist düşüncenin sempatizanı insanların tümü-birkaç yüz kişi bunlar- Komünist Partisi kurmuş oldukları savıyla tutuklanıyorlar. Tarih içinde bunun önemi büyüktür. İç barış içindeki bir ülkede bu tutuklamaların yapıldığı gözönüne alınırsa, dünya yüzündeki sayılı haksız tutuklamalardan biridir bu. Egemenler bunu ustaca başardılar diyorum: Çünkü o dönemde işkenceye ya da öldürmelere başvurma gereksinmesini pek duymadılar. Daha çok soruşturmayı iki yıl kadar uzattılar. Hücreler, soğuk, rutubetli odalar... kullandılar. Bireysel ilişkilere de baskı yaptılar. Diyeceğim yıpratma yöntemleri başka türdendi. Ama, toplumda istenen panik yaratılmış, düşünce yaşamı da temelden iğdiş edilmişti. Öyle bir panik ki, gerçekten ilginç bir düşünce adamı olan Hilmi Ziya Ülken (Felsefe profesörü. Edebiyat dünyamızda deneme ve romanlarının yanı sıra felsefi yazılarıyla da tanınmış değerli bir düşün adamı. Otuzdan fazla eserinin arasında yeni baskı yapan "Türkiye'de Çağdaş Düşünce Tarihi 1966" kitabıyla gelecek kuşaklara ışık tutan belgelerin yazarı— Y.Ç.) dahi aceleyle "Tarihi Maddeciliğe Reddiye" yazmak zorunda hissetti kendini. Kökünden değiştirilen, uydu yapılan, Tanzimat, Meşrutiyet ve ulusal bağımsızlıkla uzun yıllarda kazandıklarını bir anda ipotek ediveren bir toplum modeli. 'Küçük Amerika' yapılmak istenen Türkiye.

"Daha soldaki oluşumları bilmeden varoluşçuluğu bulgulamıştık"

Bizim kuşak ilk gençlik yıllarını, ardından da gençlik yıllarını bu 1950-60 döneminde, bu çok ustaca düzenlenmiş— o kadar ustaca düzenlenmişti ki sadece iki burjuva partisi vardı ve egemen güçler 1951 tutuklamalarından sonra artık geniş çaplı tutuklamalara girişmek, işkence yapmak, onu bunu fazlaca hırpalamak gereğini dahi duymuyorlardı, bütün aydınlar kolayca izlenebiliyor, hatta izlenirken yaşamları korunabiliyordu— dönemde geçirmiştir. Marksçı düşünceyle ilgili tek bir kitap bulmak olanağı dahi yoktu. Sosyalizm sözü ağıza alınamazdı. Sadece Cemil Sait Barlas'a, CHP içinde, yarı-solcu bir haftalık gazete yayınlamak olanağı veriliyordu. Bu da belki, batı demokrasilerine göstermek ya da sol eğilimleri belli bir düzen içinde tutabilmek içindi. Bu dönemde yeni bir edebiyat anlayışı getirmek gereksinmesi içinde tutuşuyorduk. Daha soldaki düşünsel oluşumları bilmeden varoluşçuluğu bulgulamıştık. Varoluşçuluk, özellikle Sartre'ın düşünceleri, hem içinde yaşadığımız sermaye diktatörlüğüne, aydın bir çevre olarak, muhalefet etmemize yardım ediyordu; çünkü özgürlükten, sorumluluktan, insancıllıktan sözediyordu. Hem de sosyal-gerçekçilik anlayışı dışında yeni bir edebiyat anlayışı yaratabilmemize olanak hazırlıyordu. Varoluşçuluğu, tekniğin getirdiği değişmeler karşısında tedirgin olan, proleterleşmekten korkan eski sınıfların duyduğu kaygılar yanından— gerici yanından-ele almıyorduk. Gerçekten, çok alışıldığı anlamıyla sosyal-gerçekçiliğe aykırı düşen bir yazın oluşturmak istiyorduk. Her diktatörlükte oluştuğu gibi, örneğin Kafka'nın yaşadığı karanlık dönemlerde de oluştuğu gibi, umudun yazını değil, umutsuzluğun yazını, derinleştirilmiş bir yazın, umutsuzluğun gücüne inanan, umudu da bu gücün, sonra yeniden getirebileceğine inanan bir yazın. İnsanı bütün yanlarıyla, hatta aşağılanmış yanlarıyla da ortaya koyabilmek isteyen bir yazın. Varoluşçuluğun birçok temaları gerçekten bize yakındı: yalnızlık, bırakılmışlık, birbaşına oluş, hiçlik karşısında bunaltı... bunları aşma isteği, sorumluluk...vb. temalar. Bunlar düşünsel temalardı. Yer yer de yarı-düşünsel, usdışıcı motifler taşıyorlardı. Ardımızda büyük bir yazın zenginliği daha vardı: Gerçeküstücülük. Onun bazı yöntemleri, —kendiliğinden yazma vb. değil— ama gerçeküstücü öğeleri alıp kullanma, böylece, ussal gerçekçilikten uzaklaşarak, gerçeği daha derin görülen bir anlamda ortaya çıkarabilme olanakları bizi kendine çekiyordu. Böylece yeni bir yazışın temellerini attığımızı hissediyorduk.

Orhan Kemal'in — bugün büyük değerini teslim etsem de— gerçekçilik anlayışına, Samim Kocagöz'ün, Kemal Bilbaşar'ın gerçekçilik anlayışlarına, onları başka bir planda izlemeye başlayan köy yazınının gerçekçilik anlayışına karşıydık. Öznellik düşüncesi bize kendini duyurmuştu. (Baskı dönemlerinde insan kendi öznelliğiyle daha çok karşı karşıya kalabilir.) Fantaziler, imge gücünün bulguladığı motifler de bizim alanımıza giriyordu.

Türk yazınında, bu anlamda, ilk gerçeküstücü öğeler taşıyan hikayeleri Bilge Karasu'nun "Seçilmiş Hikayeler Dergisi"nde yazdığını sanıyorum. Sonra da Sait Faik'in "Alemdağ'da Var Bir Yılan"ı geldi. Ferit Edgü, ben, bir de Adnan Özvalçiner, bu yeni düz —yazıyı üstlenmiştik. Ardından hemen Orhan Duru'nun özgün hikayesi geldi. O, bizim kullandığımız yöntemleri, eski Türk yazınının üslubuna, geleneksel halk sanatlarına, Karagöz'e, Ortaoyununa da götürdü. Hem gerçeküstücü, hem de doğalcı öğelerden yararlandı. Bu yazına olan saygımı bugün de koruyorum. Ayrıca bu yazın, kendisiyle uğraşanları tutuculuğa ya da burjuva düşünce ve davranış tarzının içine götürmüş değildir. Her zaman solda yeraldık. Sonradan anlayışlarda değişmeler olsa da. Tersine, sosyalist ülkelerin bu çeşit yazın anlayışlarına olanak tanımaları gereğinden söz edecegim. Bir ölçüde zaman zaman olmuştur bu. Ama bütünüyle yaratmaya ilişkin çalışma serbest olmalıdır. Başlangıçtan beri parti edebiyatına karşıyım. Parti, edebiyata temalar sunabilir. Fakat yazar ya da sanatçı gene de tümüyle özgür bırakılmalıdır. Özgür bir yazarın, imge gücünü serbest hisseden bir yazarın insan ilerlemesine sunacağı daha çok şey vardır. Bu konudaki düşüncelerim değişmedi. 1960 öncesi dönemin temel nitelikleri kısaca bunlardır diyebilirim.

YARIN
1960 sonrası kültür yaşamımızdaki eğilimler / "Bir Uzun Sonbahar" romanı üzerine

Necati Güngör'ün «Sevgi Ekmektir» adlı öykü kitabı ikinci basımını yaptı

Edebiyatımızın genç kuşak öykü yazarları arasında dikkati çeken adlardan Necati Güngör'ün "Sevgi Ekmektir" adlı kitabının ikinci basımı yapıldı.

Aydınlık Yayınları Edebiyat Dizisi içinde çıkan "Sevgi Ekmektir", Güngör'ün ikinci öykü kitabı. Daha önce "Yolun Başı" adlı kitapta topladığı öyküleri, Necati Güngör'ü tartışılan ve genellikle beğeni toplayan bir yazar durumuna getirmişti.

Güngör'ün "Sevgi Ekmektir" kitabında yer alan 7 öykü de toplumumuzdaki yoksul, yüreği buruk, küçük insanların dünyasına gerçekçi bir bakış niteliği taşıyor. Güngör, ele aldığı insanları çok çeşitli yönleriyle sergiliyor, çözümlemeye çalışıyor. Eleştirmeciler, Güngör'ün anlattığı insanların dünyasına duyarlı bir yaklaşım içinde bulunduğu noktasında birleşiyorlar. Güngör'ün dili kullanmadaki ustalığı, üslubundaki yumuşaklık da yazarın saptanmış diğer yönleri.

İkinci basımı yapılan "Sevgi Ekmektir" bilindiği gibi 1979 Türk Dil Kurumu Öykü Ödülünü kazanmıştı. Kitabın ikinci basımının kapak düzeni ise Esat Tekand'a ait.

Fenerbahçe çamurdan 5 gol çıkardı

Türkiye Kupası maçında Denizlisporu 5-2 yenen Fenerbahçeyi rakibinden çok İnönü Stadının çamuru uğraştırdı. Fotoğrafta maçtan bir an. (Fotoğraf: AYDINLIK)

Sürekli yağan yağmur altında oynanan karşılaşmada elverişsiz bir sahada trübünleri dolduran bir avuç futbol meraklısı atılan golün (5-2) dışında futbol adına bir şey seyretmedi.

Değil topu iki adım sürmenin, topa vurmanın bile imkansız olduğu böyle sahalarda futbolcunun kıymeti ölçülemeyeceği gibi takımların güçleri de saptanamaz.

Fenerbahçe goller serisine genç oyuncusu Mustafa ile başladı. Bu futbolcu 15.dakikada çamura saplanan topu güzel bir vuruşla kaleye gönderince Fenerbahçe 1-0 öne geçti. Fenerbahçe'den ikinci gol beklenirken Denizlispor beraberliği yakaladı. 20. dakikada Burhan yakaladığı uzun bir topla Adem'i de geçerek Fenerbahçe ağlarına gönderdi 1-1

30.dakikada Mehmet ve 40. dakikada Raşit'in attığı gollerle durum 3-1 oldu. 42. dakikada Mehmet'in köşe atışından gelen topa yükselen Raşit'in kafa vuruşu dördüncü kez Denizlispor ağlarıyla kucaklaştı. İlk yarı Fenerbahçe'nin 4-1 üstünlüğü ile sona erdi.

Fenerbahçe birinci yarıdaki canlı oyununu ikinci yarıda gösteremedi. Nitekim Fenerbahçe'nin bu duraklamasından yararlanan Denizlispor ikinci golüne 55. dakikada Mehmet'le kavuştu.

85. dakikada Tuna çok sert bir şutla Fenerbahçe'nin beşinci golünü attı.

HAKEMLER: Sadık Deda xxx, Naci Bilgin xx, Baki Özcan x

FENERBAHÇE: Adem xx- Onur xxx, Erol xx Cem xx (Müjdat xx) Yaşar xx-A.Kemal xxx Önder xx, Tuna xx, Mustafa xxx (İbrahim xx), Raşıt xxx, Mehmet xxx

DENİZLİSPOR: Atalay xx-Şahapx, Yasin xx, Erhan xxx, Kadir x-Yücel xx , Eyüp xx Mehmet xx-Burhan xxx, Ercüment xx, Coşkun xxx (Süleyman x)

MUSA SEZER

Düzcespor: 0 Galatasaray: 3

HAKEMLER: Yılmaz Önen xx, A.İhsan Papatya xx, Mustafa Taşkın xx

DÜZCESPOR: Alpaslan xx - Mehmet x, Erol x, Yaşar xx - Hayri xx, (Erdoğan x), Şükrü x (Raci x), Süha x - Ahmet x, Tuncay xx, B.Nurettin xx.

GALATASARAY: Eser xx - Müfit x (Turgay ?), Eyüp xx, Güngör xx, Fatih xx - Gürcan xx, Oğuz xx (Metin x), Erdoğan x - İbrahim xx, Cüneyt x, Orhan xx...

Düzce'de yapılan Türkiye Kupası maçında Galatasaray Düzcesporu 3-0 yendi. Baştan sona dek Galatasarayın etkisi altında geçen karşılaşmada golleri 2. dakikada İbrahım, 31. dakikada Güngör, 85. dakikada da Orhan attı.

DİĞER KARŞILAŞMALAR

Tekirdağspor-Trabzonspor: 0-1

A.Demirspor-Göztepe 0-0

Gaziantepspor-Ordu-spor: 2-1

Erzincanspor-Sakarya-spor: 3-0

Kayserispor-Altay: 2-1

Lüleburgazspor-Tarsus idmanyurdu: 2-0

Beşiktaşlı Rıza'nın (5) şutunu kaleci Tunç önlemeye çalışırken, Beşiktaşlı Yakup ile Taçsporlu Kemal (10) ve B.Hakan (7) pozisyonu izliyorlar. (Fotoğraf: FERİDUN ERBİL)

Beşiktaş –Taçspor: 28-15

Hetbol Liginin şampiyonlukta iddialı takımı Beşiktaş, Taçspor engelini farklı galibiyetle geçti. 28-15

Hakem Ufuk Uyanık'ın müsabakaya gelmemesi üzerine 50 dakika gecikmeli başlayan maça Beşiktaş hızlı girdi ama Taçspor da Cengiz ve Kemal'le dengeyi sağlıyordu. Takımlar 12. dakikaya 2-2 ve 24. dakikaya da 7-7 berabere girdiler ama devreyi beşiktaş 10-8 önde kapattı.

İkinci yarıda yedek oyuncu eksikliği çeken Taçspor daha fazla direnemeyince Rıza, Mustafa ve Yakup'la sonuca giden Beşiktaş farkı açtı ve karşılaşmadan 28-15 galip ayrıldı. Bu galibiyetle yenilmezliğini sürdüren Beşiktaş, ligin son maçında İTÜ ile final oynayacak.

Öte yandan günün diğer maçında zorlu bir mücadeleden sonra Pertevniyal Ümraniye'ye 23-22 galip geldi. Pertevniyal ilk yarıyı 14-12 önde kapattı.

Salon: Bağlarbaşı A,

Hakemler: Metin Kaçar xxxx, Derya İren xxx...

BEŞİKTAŞ: Cüneyt xxx-Kenan xx, Rıza (7) xxx, Aydın (5) xxxx, Müfit (4) xxx, Mustafa (3) xxx, Yakup (7) xxxx, Hasan xxx, Ali (2) xxx, Cemil xx..

TAÇSPOR: Tunç xx, Fatih xx- Bilal (2)x, Cengiz (7) xxxx, B.Hakan xxx, Akber (1) xxx, Kemal (5) xxx, Can xx..

(Devre: 10-8)

SEDAT ÜRETEN

Ömer Besim Koşusu olaylı geçti

Pankart asıldı...İstanbullu atletler koşuyu boykot ettiler

Sabahleyin yarışların yapılacağı İstinye parkuruna gelen atletler bombalı pankartla karşılaştılar. Daha sonra olay yerine gelen bomba uzmanları pankartı tesirsiz hale getirdiler.

Büyükler yarışında ise, İstanbul bölgesi atletizm ajanını ve kendilerine gösterilen ilgisizliği protesto eden İstanbul Teknik Üniversitesi atletleri, sporcuları yarışmaları boykota çağırdılar. Bunun üzerine, İstanbul bölgesi kulüplerinde lisansı bulunan sporcular, çağrıyı destekleyerek, yarışmalara katılmadılar.

İstanbul bölgesi atletlerinin katılmadığı yarışlarda Ankara bölgesi atletleri ilk üç sırayı kazanırken, Necdet Ayaz, birinci oldu. 7 kategoride yapılan Ömer Besim Koşalay kır kosusunda şu sonuçlar alındı:

1.000 metre yıldız kızlar: Filiz Gülyüz (Erenköy) 3.43.8

2.000 metre genç kızlar: Gülten Keskin (Ankara) 7.14

4.000 metre büyük bayanlar: Raziye Tiryaki (Ankara) 16.38

4.000 metre yıldız erkekler: Erden Şerbetçigil (Konya) 13.11

5.000 metre genç erkekler: Aydıner Gültekin (Sivas) 19.49

8.000 metre orta gençler: Sefa Het (MTA) 24.36

10.000 metre Büyük erkekler: Necdet Ayaz (MTA) 31.39

Şans bu defa Galatasaray'a güldü

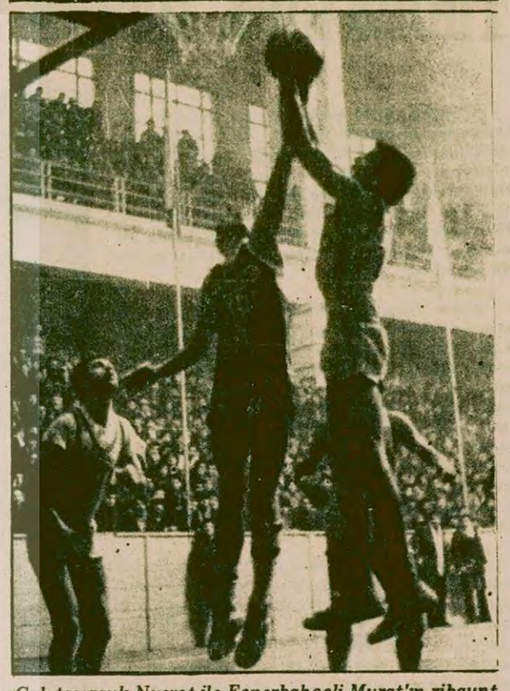

Galatasaraylı Nusret ile Fenerbahçeli Murat'ın ribaunt mücadelesini Galatasaraylı Cengiz izliyor. (Fotoğraf: AYDINLIK)

GALATASARAY FENERBAHÇE'DEN RÖVANŞI TEK SAYIYLA ALDI:71-70

Şans bu defa Galatasaray'a güldü. Son dakikalarda yine birinci maçı anımsadık. 22 saniye kala Galatasaray 71-70 üstün bir durumdayken Fenerbahçe faul kazandı. Fenerbahçeliler ne düşündülerse, topu oyuna yandan soktular. Ama baskete gidemediler ve top yine Galatasaray'a geçti. İşte o anda yine maçın bitimine 1 saniye vardı ve Galatasaray yine ilk maçtaki gibi 1 sayı ile öndeydi. Ama geçen maçtaki hataya bu kez düşmeyen Sarı-kırmızılılar, Fenerbahçeye şans tanımadılar ve rövanşı aynı sekilde aldılar.

Karışlaşma tıklım tıklım dolu salonda çekişmeli bir şekilde başladı. Fenerbahçeden Halil ve Apostol atıyor, Galatasaray da buna Hüseyin ile cevap veriyordu. Devre biterken Galatasaray skoru 43-41 lehine çevirdi. İkinci yarı henüz başlamıştı ki Hüseyin'in 5 faulle çıkması üzerine Galatasaray önemli bir hücum silahını yitirdi ama ümidini yitirmedi ve karşılaşmadan 71-70 gelip ayrıldı.

Salon: Spor ve Sergi Sarayı,

Hakemler: Nejat Duran xxx, Süleyman Yaşar xxx..

GALATASARAY: Ali (10) xxx, Hüseyin (20) xxx, Bülent (9) xx, Yıldıray x, Cem (18) xxxx, Cengiz (8) xx, Nusret (6) xx..

FENERBAHÇE: Engin (8) xx, Majakxx Apostol (26) xxx, Halil (25) xxx, Ömer (7) xx, Deniz x, Arif x, Murat (4) x.

(Devre: 43-41)

Diğer sonuçlar:

Yenişehir İB-Taçspor. 97-77

Şekerspor-DSİ Spor: 61-70

MTA-Mülkiye: 64-79

Beşiktaş-Ziraat FSK: 93-79

Eczacıbaşı Vinylex'i kolay geçti: 3-0

Geçtiğimiz hafta Büyükdere Boronkay'ı yenerek şampiyonluk yolunda yalnız kalan Eczacıbaşı dün de Vinylex'i 3-0 mağlup etti. Eczacıbaşı'nın üstünlüğü altında geçen karşılaşmada, Vinylex sadece ikinci sette biraz varlık gösterebildi.

Eczacıbaşının Vinylex'i set vermeden 3-0 mağlup ettiği karşılaşmada bir file üstü mücadelesi görülüyor. (Fotoğraf: AYDINLIK)

Salon: Anadolu Spor Sitesi Salonu,

Hakemler: Haluk Tuncay xxx, Orhan Utkan xxx.

ECZACIBAŞI: Oktay xxx, Uğur xx, Zeki xxx, Serdar xxx, Selim xxx, Faruk xxxx, Payidar xxx Ata xxx, Fatih xx, Kurtaran xx.

VİNYLEX: Yusuf xx, İsmet xx, Dünya xxx, Faruk x, Can xx, Levent xx, Nuray xx, İsmail x..

(Setler: 15/9, 16/14, 15/11)

Diğer sonuçlar:

Maltepe-Taçspor:3-2

DSİ Spor-Güney Sanayi 0-3

Karşıyaka-Yenişehir İB:3-2

ABD ve ...

(Baştarafı 1. sayfada)

gitünün Başkanlığını da yaptı. Bu arada çeşitli konularda kitaplar yazdı. En son olarak da "İnkilab-i İslam gazetesini çıkardı.

Geçen yıl Şahın devrilmesinde önemli bir rol oynayan Beni Sadr, ülkeyi yöneten organ olan Devrim Konseyi'nin üyesidir. Maliye Bakanlığı görevini yürütürken Kasım başında da Dışişleri Bakanlığına getirildi.

Beni Sadr, ABD'nin Tahran Büyükelçiliğinde rehin tutulan 50 Amerikalı konusunda Homeyni ve işgalci öğrencilerle anlaşmazlığa düşmesi üzerine 28 Kasım 1979'da bu görevinden alındı. Yeni Devlet Başkanı, Şahın geri verilmesi isteğini desteklemekle birlikte işgal olayına karşı çıkarak, bu olayın İran devrimini dünya kamuoyundan tecrit ettiğini söylemişti.

Beni Sadr...

(Baştarafı 1. sayfada)

mayacağı yolunda güvence almak istediğini söyledi ve Çin'in de süper devletlerin oyununa katıldığını iddia etti.

Öte yandan Beni Sadr Tahran'da yayınlanan Bambad gazetesine verdiği demeçte, dış siyasetin sloganlara değil olgulara dayanması gerektiğini belirterek, "Devrimci bir toplumda sorunların kurşunla çözülmesinin kabul edilemeyeceğini" kaydetti.

Seçimler konusunda bir yorum yapan ABD yetkilileri, Devlet Başkanı seçiminin rehineler konusundaki çözümü kolaylaştıracağını ifade ettiler.

Bu arada geçenlerde hafif bir kalp krizi geçirmiş olan Homeyni'yi yatırıldığı hastahanede muayene eden İsviçreli doktorlar, dini liderin sağlık durumunun iyi olduğunu belirttiler.

ABD Olimpiyat...

(Baştarafı 1. sayfada)

cek.

Geçenlerde bir konuşma yapan Başkan Carter, Sovyet birlikleri 20 Şubata kadar Afganistan'dan çekilmezse, 1980 Olimpiyatlarının boykot edilmesini, başka yere alınmasını veya ertelenmesini istemişti.

Öte yandan, Kanada Başbakanı Joe Clark da, Kanada Olimpiyat Komitesinin 3 yetkilisiyle görüşerek, Carter'ın çağrısına uymalarını istedi. Kanada Başbakanı, Kanadalı sporcuların hükümetin kararına uyacaklarını umduğunu, aksi takdirde kendilerine yapılan yardımın kesileceğini söyledi.

Japonya'da ise, partiler boykot konusunda farklı tutumlar alırken, Fransız "Le Point" gazetesinin yaptığı bir kamuoyu yoklamasından Fransız halkının büyük çoğunluğunun boykot yanlısı olmadığı görüldü.

İNGİLTERE

Bu arada, İngiltere hükümeti Rus işgaline sert bir tepki göstermeye devam ediyor. İngiliz Dışişleri Bakanlığının bir sözcüsü, Dışişleri Bakanı Lord Carrington'ın Sovyet Kültür Ateşesinden nisanda konser vermek üzere İngiltere'ye gelecek olan Sovyet Kızıl Ordu korosunun turnesini iptal etmesini isteyeceğini açıkladı.

Perinçek: Devalüasyon...

(Baştarafı 1. sayfada)

getirmişler, fakat birbirlerine gül yaprağından daha ağır bir söz söylememişlerdir."

TRT VE BASIN'IN TUTUMU

Daha sonra TRT'nin ve Babıali basınının kongreye karşı tutumunu da eleştiren Perinçek şöyle konuştu:

"TRT ve Babıali basını, milletimizin geleceğine sahip çıkan, Sovyet tehdidinin karşısına dikilen, ülkemizin iç barış ve özgürlük ihtiyacını savunan kongremizi Türkiye halkından gizlemek istemişlerdir. TRT, partilerin ister muhalefette, ister iktidarda olsunlar demokrasinin vazgeçilmez unsuru olduğunu belirten Anayasayı çiğnemiş, partilere eşit davranmayı ve Türkiye halkına gerçekleri yansıtmayı emreden TRT Kuruluş Kanununu hiçe saymıştır. Türkeş'in aksırığını bile veren mikrofonunu her gün MHP'nin ırkçılığına, mezhep kavgası politikasına, yani bölücülüğe tahsis eden TRT, emekçilerin milli bağımsızlık, birlik, iç barış, özgürlük ve yurt savunmasını isteyen sesini örtbas etmeye çalışmıştır. Bu tutumu şiddetle protesto ediyoruz ve bu konuda her türlü yasal girişimde bulunacağız."

ÖZGÜRLÜKLER

Doğu Perinçek daha sonra hükümetin özgürlükleri kısıtlayan önlem paketini de eleştirerek şunları söyledi:

"Halkın konuşmasını, düşüncesini açıklamasını, dernek kurmasını, kitap okumasını, toplanmasını, yürümesini önleyerek Türkiye'nin hiç bir meselesi çözülemez. Anarşi, ancak milli bir seferberlikle yokedilebilir. Yoksa halkı susturarak ve halkın elini kolunu bağlayarak değil. Kağıda yapılan son zamlar, Türkiye'nin düşünce ve kültür hayatına, basın özgürlüğüne indirilen ağır bir darbedir. Hükümet, kağıda yüzde 350 zam yaparak gerçek basını, yayın evlerini susturmaya kalkmıştır. MHP'lileri tekrar devlet kuruluşları içine yerleştirmek, dış tehdidin yükseldiği bu ortamda millete ve devlete karşı işlenen bir cinayettir. Irkçılık, mezhepçilik, bölücülük ve terörün içine yuvalandığı bir Türkiye devleti, dış tehdit karşısında dirençsiz kalır."

AFGANİSTAN HALKININ YANINDAYIZ

Dünya üzerinde fırtına bulutlarının toplandığını belirten TİKP Genel Başkanı, "Türkiye yüzünü kuzeyden gelen dış tehdide dönmeli milli savunmasını güçlendirmelidir. Afganistan'a yönelen saldırı, aslında Türkiye'mizi, Ortadoğu'yu, Avrupa'yı bütün dünyayı hedef almaktadır. Yurdunun bağımsızlığı için savaşan Afganistan'ın gelinlik kızlarına, yiğit evlatlarına zafer diliyoruz. Onların bağımsızlık türküsü, bütün mazlum milletlerin türküsüdür" dedi.

Perinçek, konuşmasını şöyle sürdürdü: "Sovyetler Birliği bize sormaksızın Türkiye'yi hedef almıştır. Çünkü ülkemiz bu saldırgan emperyalistin Ortadoğu'ya ve Akdeniz'e iniş yolu üzerindedir. Saldırganı kızdırmamak ve yatıştırmak için ödün vermek, Türkiye'nin geleceğine kastetmek demektir. Türkiye kendini savunmaya hazır olmalı, bu amaçla iç meselelerini hızla çözmeli, milli birliği gerçekleştirmelidir."

DEVALÜASYON VE ZAMLAR

AP iktidarının devalüasyon kararı üzerinde de duran Perinçek, "Paranın değerini bir daha düşüren AP iktidarı aslında bir gece hırsızı gibi halkın alınterinin yarısını çalmıştır. Ekonomik yükleri, bütün millete paylaştırmak yerine, yalnız emekçi halkın sırtına vurma tutumu milli birliği sağlayamaz ve ülkemizi dış tehdide karşı savunamaz." dedi.

Başbakan Demirel, konuşmasını şöyle sürdürdü: "Bu tedbirler alınmazsa, enflasyon hızı mutlaka yüzde 120'yi aşacaktır. Enflasyon artışı ücretle çalışan büyük grubu dayanılmaz sıkıntılara sokacaktır. Karaborsa, kaçakçılık genişleyecek, haksız kazanç sağlayanlar artacaktır. Gelir dağılımı fevkalade bozulacaktır. Yatırımlar iyice azalacak, işsizlik dayanılmaz boyutlara varacaktır. Orta gelir grubu ortada kalacaktır. Bu suretle hızla gelişen ekonomik anarşi, yurt içindeki anarşi ve terörü süratle artıracaktır."

"Sıkın kemerleri demiyorum" diyerek sözlerini sürdüren Demirel, alacağı ekonomik tedbirler için, vatandaştan fedakarlık beklediğini söyledi.

Daha sonra gazetecilerin sorularını cevaplayan Başbakan, "Yeni ekonomik durum karşısında toplusözleşme isteği olursa ekonomi bu yükü nasıl kaldıracak" şeklindeki bir soruya cevap verirken, bu meselenin milli bir mesele olduğunu, anlayış beklediğini söyledi. Başbakan, "Vatandaşın bizi sevimsizlikle karşılayacağını biliyorum, ama yapılması gerekeni yaptık" şeklinde konuştu.

Demirel, başka bir soruya cevap verirken, sorunları çözmek için kaynakların hazır olduğunu, bunların dış kaynaklar olduğunu söyledi. Başbakan, devletin büyük ölçüde, sübvansiyon ödemek zorunda kaldığını söyleyerek, açığı kapatmak için, şu anda satılabilecek, tütün, pamuk, mamul gıda maddeleri, pamuk ipliği bulunduğunu belirtti. Demirel, ödenmesi gereken, 300 milyarlık fatura bulunduğunu söyleyerek, "Bunu toplamaya mecburuz" dedi.

Başbakan Süleyman Demirel'in yeni ekonomik gelişmelerle ilgili basın toplantıları bugün ve yarın da devam edecek. Demirel, bugünkü toplantıda alınacak önlemleri açıklayacak.

Afganistan'ın...

(Baştarafı 1. sayfada)

İnkılabi İslami'den Muhammed Giylani.

Altı örgütün temsilcileri yaptıkları açıklamada kurdukları yeni örgütün amaçlarını şöyle özetlediler:

1- Ülkeyi yabancı rejimdem kurtarmak.

2- İnsan haklarına ve temel özgürlüklere dayalı gerçek bir İslam rejimi kurmak.

3- Kendi ülkelerinin kurtuluşu için mücadele eden bütün İslam örgütleriyle işbirliği yapmak.

4- İttifakın yönetici organlarını belirleyecek ve burada görev alacakları seçecek olan bir Yüksek Konsey oluşturmak. Bu Yüksek Konsey'in en geç mart 1980'e kadar kurulması öngörülüyor. Ve konsey kuruluna kadar koordinasyondan Rabbani sorumlu olacak.

Örgüt üyeleri yaptıkları açıklamada, Afganistan halkının tek temsilcisi olarak tanınmalarını ve İslam Konferansında kendilerine gözlemci statüsü tanınması için İslam Konferansı Genel Sekreteri Habib Çatti'ye başvurduklarını açıkladılar.

Afgan liderleri amaçlarının ortak bir askeri komutanlık kurmak olduğunu, Afganistan'ın kurtuluşundan sonra bu ülkede bir krallığın kurulmasının söz konusu olmadığını, tersine bir İslam Cumhuriyeti kurmak istediklerini ifade ettiler.

Bir soru üzerine liderler, sürgünde hükümet kurulmasını kendi aralarında tartıştıklarını ifade ettiler. Afgan liderleri ayrıca sayıları yarım milyonu bulan Afganistanlı mültecilere yardım için bütün ülkelerin ellerinden gelen yardımı yapmalarını istediler. Bu arada dünyanın bütün ülkelerine her konu da yardım çağrısında bulunan Afgan liderleri kendilerine sorulan bir soru üzerine, hangi ülkeden gelirse, gelsin, koşulsuz olmak kaydıyla, her türlü yardımı kabul edeceklerini ifade ettiler.

Halen toplantısı sürmekte olan İslam Konferansından ne istedikleri konusundaki bir soru üzerine, Afgan liderleri öncelikle, konferans üyesi ülkelerin Afganistan'la ilişkisini kesmesini, Afganistan rejimini tanımamasını, buna karşılık kendilerinin Afganistan'ın tek yasal temsilcisi olarak tanınmalarını talep ettiklerini söylediler.

Bu arada Babrak Karmel'in görevden alınacağı yolundaki bazı söylentiler hakkındaki görüşlerini soran gazetecilere liderler, Afganistan'da durumun çok kötü olduğunu, işler böyle gidarse Babrak Karmel'in birkaç ay sonra değiştirilmesinin kaçınılmaz olduğunu söylediler.

Sovyet işgalcilerine karşı Afgan halkının direnişi, kentlerde de kendisini göstermeye başladı. Önceki gün, başkent Kabil'de devriye gezen Sovyet askerlerine, direnişçilerin açtığı ateş sonucunda iki asker öldü. Olay üzerine Kabil'de geniş çapta aramalara girişen işgalci Sovyet birlikleri herhangi bir şey elde edemediler.

Fransız "Le Monde" gazetesinin muhabirinin verdiği bir habere göre ise, başkent Kabil'de her gece halkı Ruslara karşı isyana çağıran bildiriler dağıtılıyor.

Karmel'in ise Müslümanları yatıştırmak amacıyla, sloganların ve liderlerin fotoğraflarının asılmasını yasakladığı ve 20 Nisan 1978'den sonra ülkeyi terketmeleri için bir af çıkardığı bildiriliyor.

Bu arada, yasak bölgede çekim yaptıkları gerekçesiyle Amerikan ABC televizyonunun üç görevlisinin sınırdışı edildiği bildirildi. İkisi Kanadalı ve biri de İngiliz olan televizyon kameramanları geçtiğimiz cuma günü Kabil'in 40 kilometre uzağında çekim yaparken askerler tarafından gözaltına alındı.

Afganistan'da bu gelişmeler olurken, olaya tepkiler de sürüyor. Haber ajansları, Yugoslavya'da yüksek düzeyde bir yetkilinin, açıkca Sovyetler Birliği'ni eleştirdiğini ve bu ülkenin antisosyalist, zararlı bir yol izlediğini söylediğini bildiriyor.

Makina ve Kimya mühendisleri, TKP listesine oy vermedi

HABER MERKEZİ

Makina Mühendisleri Odası İstanbul Şube Kongresinde dört yıldır yönetimde olan TKP yanlıları seçimleri kaybettiler. Makina Mühendislerinin Ankara Şube Kongresinde de divan seçimlerini kaybeden TKP ve TİP yanlıları olay çıkarmaya çalışırken, Kimya Mühendisleri Odası Ankara Şube Kongresinde TKP-TİP yanlılarının listesi yönetime seçilemedi. Kimya Mühendisleri Odası İstanbul Şube Kongresinde ise CHP-TKP-TİP listesi yönetime geldi.

MAKİNA MÜHENDİSLERİ İSTANBUL ŞUBE KONGRESİ

Makina Mühendisleri Odası İstanbul Şube Kongresinde divan seçimini Demokratik Sol ve İlerici Demokratlar Grubunun adayı Fikret Yılmaz kazandı. Fikret Yılmaz 215 oy alırken, TKP yanlılarının adayı Alpaslan Ertuğ 181 oy aldı.

Kongre sonunda yapılan seçimlerde Yurtsever Mühendislerin desteklediği Demokratik Sol ve İlerici Demokratların listesi kazanırken, Odada dört yıldır yönetimde bulunan TKP yanlıları yönetimi kaybettiler. Genel Merkez delegasyonu için Demokratik Sol ve İlerici Demokratların listesi 324 oy alırken, Birlik Dayanışma listesi 283 oy aldı.

Bu durumda, Makina Mühendisleri Odası Genel Kurulunda TKP yanlılarının yönetimi kaybetmesine kesin gözüyle bakılıyor.

MAKİNA MÜHENDİSLERİ ANKARA ŞUBE KONGRESİ

Makina Mühendisleri Odası Ankara Şubesi kongresinde divan seçimini kaybeden TKP ve TİP'liler, divana hücum ederek olay çıkarmaya çalıştılar.

Kongrede açış konuşması yapan Şube Başkanı Ömer Ada Sovyetlerin Afganistan'ı işgal etmesini bu devletin ulusların kendi kaderini tayin hakkına ne kadar inandığını açıkça gösterdiğini belirtti.

Ömer Ada konuşmasında, şubenin bu yıl yalnızca bir siyasal platform olarak kalmadığını, odanın mesleki etkinlikleri de ürettiğini söyleyerek şöyle konuştu:

"Diğer tarafta Afganistan'da daha da ilginç boyutlara ulaşan olaylar dünya kamuoyunu yakından ilgilendirmektedir. Sovyetler'in Afganistan'ı askeri gücüyle işgal etmesi bu devletin ulusların kendi kaderini tayin hakkına ne kadar inandığını açıkça göstermektedir. Bizler ABD'nin de, Sovyetler Birliği'nin de diğer ülkelerin de tüm işgal ve müdahalelerine defalarca açık tavır alarak karşı çıktık, karşı çıkıyoruz, devam edeceğiz."

OLAYLAR

Demokratik Sol'un Divan Başkanı adayı Ömer Çiftçi'nin seçimi kazanması üzerine TKP ve TİP'liler yer yer olay çıkarmaya çalıştılar. Olay çıkarmak isteyenlerin başını Makina Mühendisleri Odası Başkanı TKP yanlısı Fevzi Şolt, Gündüz Gözen ve Cemal Kıyak çekiyordu. Bunların ve TİP'li İsmet Rıza Çebi'nin, o sırada konuşmakta olan Ömer Çiftçi'nin bulunduğu kürsüye saldırıda bulundukları, hatta kürsüyü devirmeye çalıştıkları görüldü.

Olaylara yer yer Dev-Yol ve Halkın Kurtuluşundan kişilerin katılması dikkati çekti. Divana muhalefet eden bu gruplar gizli oyla divan seçimi yapılmasını istedilerse de, seçim sonucunda kaybettiler. Divana yeniden açık oyla Ömer Çiftçi seçildi. Daha sonra kongre çalışmalarına şube raporunun okunması ve tartışılmasıyla devam edildi.

Kongrede bir konuşma yapan, Oda Başkanı TKP yanlısı Fevzi Şolt açıkça Rusya'nın Afganistan'ı işgalini desteklediğini söyleyerek, Demokratik Solcuları Afganistan işgalini kınadıkları için "anti-komünist"likle suçladı. Demokratik solcularla Türkiye çapında işbirliği yaptıklarını söyleyen Şolt, ancak bir kısım Egocuların kendileri ile işbirliği yapmamaları için, Demokratik Solculara baskı yaptıklarını öne sürdü. Şolt'un konuşması sık sık "Sen Rus uşağısın, yalan söylüyorsun" sesleriyle kesildi.

KİMYA MÜHENDİSLERİ ANKARA ŞUBESİ

Kimya Mühendisleri Odası, Ankara Şubesi Genel Kurulunda, seçimleri, Dev-Yol, Halkın Kurtuluşu ittifakı kazandı. TKP-TİP-TSİP ittifakı seçimleri kaybetti.

Demokratik Solcular ise, seçime ayrı liste ile girdiler ve 105 oy aldılar.

KONGREDE AFGANİSTAN İŞGALİ KINANDI

Demokratik Sol adına konuşan Yaman Akalın, TKP ile ortak imzalı bildirinin bir ölçüde kendilerini bağlamadığını belirterek, kendilerine yönelen bazı eleştirileri şöyle cevapladı: "Bunlar sosyal demokratları teşhir etmekten bahsedeceklerine, Afganistan olaylarında kendilerini açığa vurduklarını şünsünler."

Teröre, dış müdahale ye karşı çıkmanın demokratlığın ölçüsü olduğunu da belirten Akalın, "İşter hür dünya adına yapılsın, ister dünya devrimi diyerek devrim ihraç edilmeye kalkılsın, hiç birinin önünde başımızı eğmeyeceğiz" dedi.

Akalın ayrıca kısır siyasi çekişmelere son verilerek, odanın gerçek işlevini yerine getirmesini de istedi.

Kongrede konuşan diğer delegeler kongreye ilginin azaldığına işaret ederek, grup çekişmelerini eleştirdiler

KİMYA MÜHENDİSLERİ ODASI İSTANBUL ŞUBE KONGRESİ

Kimya Mühendisleri Odası İstanbul Şube Kongresinde, CHP-TKP-TİP ittifakı divan seçimlerini kaybetti.

Kimya Mühendisleri Odası İstanbul Şubesi Başkanı Mehmet Saysal'ın açtığı kongrede, Devrimci Yol Grubu divana Ömer Aydın'ı önerdi. Yurtsever Kimya Mühendisleri Grubunca da desteklenen Aydın 73'e karşı 88 oyla seçildi.

Kongrede İstiklal Marşı okunması önergesi Divanca oylamaya konulmadı.

Genel Kurulda söz alan Ongun Onur, tarih boyunca bilime yapılan saldırılar üzerinde durdu. Ongun bu saldırıların genellikle faşizmden kayraklandığını söyledi. Hitler'in Einstein'a, ABD'nin Rosenberglere, şimdi de Rusya'nın Sakharov'a baskı yaptığını ve bilim özgürlüğünü engellediklerini söyledi. Ongun, Mc Carty'ciliğin bugün Rusya'ya taşındığını söyledi.

Nilüfer Tözge ise yaptığı konuşmada, "Nasıl ABD bir ülkeyi işgal ettiğinde karşı çıkıyorsak, Rusya'nın Afganistan'ı işgaline karşı çıkmalıyız" dedi. Tözge konuşmasına şöyle devam etti:

"Biz devrim ihraç edilemez diyorduk. Uluslarınkendi kaderini tayin hakkını savunuyorduk. Birlik Dayanışma'nın başını çeken bazı arkadaşlar ulusların kendi kaderini tayin ilkesinin geçmişte kaldığını söylüyorlar."

Rusya'nın Afganistan'ı işgalini kınayan bir önerge ise salonda çoğunluk bulunmadığı için oylamaya konulamadı ve yeni seçilecek yönetim kuruluna temenni olarak iletilmesini kararlaştırıldı.

Kongrenin sonundaki seçimler sonunda, TKP-CHP-TİP yanlılarının listesi yönetimi kazandı.

Ziya Ül Hak...

(Baştarafı 1. sayfada)

İslamabad'da başladı. Konferansın açış konuşmasını yapan Pakistan Devlet Başkanı Ziya Ül Hak, Rusya'nın Afganistan'ı işgal etmesine karşı çıkarken şunları söyledi:

"İslam ülkeleri benzer bir durumun yeniden tekrarlanmasının önlenmesi için kendisini savunmak yerine ortak savunmanın yolları ve yöntemlerini araştırmalıdırlar."

Bu ilk olağanüstü toplantının Afganistan'daki olağanüstü durum nedeniyle yapıldığını söyleyen Ziya Ül Hak, "Afganistan'da iki yıldır çok şey oldu. Mülteciler sınırımızı aştı. Sınır ihlalleri oldu. Fakat bunların hepsini Afganistan'ın iç işleri olarak gördük. Ve normal ilişkiyi sürdürdük. Fakat bugün, Afganistan'a bir dış müdahale sözkonusudur. İkinci Dünya Savaşından beri ilk kez bir Müslüman ülke işgal edilmektedir. Bu hoşgörülürse, bu olay başka ülkelerde de tekrarlanabilir. Büyük ülkeler hiç bir tepkiyle karşılaşmadan başka ülkeleri yutmaya devam edebilecekler mi? Sadece bir bildiri yayınlamak yeterli mi?"

General Ziya Ül hak konferans sonunda bütün İslam ülkelerinin oybirliğiyle yayınlanacak bildiride, Rusya'nın askerlerini geri çekmesi, askeri harekata son vermesi talebinde bulunulmasını, ancak bu koşullar altında İslam ülkelerinin Rusya'yla ilişkilerini sürdürebilecelerini söyledi.

AB, GAMBİYA VE MALEZYA

General Ziya Ül Hak'ın konuşmasını cevaplayan Fas, Gambiya ve Malezya Dışişleri Bakanları yaptıkları konuşmalarda Rusya'nın Afganistan'ı işgaline karşı çıktılar ve buna karşı ortak tutum alınması, Afganistan halkının desteklenmesi çağrısında bulundular.

ÖRGÜTÜN GENEL SEKRETERİ

İslam Ülkeleri Örgütünün Genel Sekreteri Habib Şatti de toplantıdan önce yaptığı açıklamada, "800 milyon Müslüman halkı temsilen 40 Müslüman devletin katıldığı Konferansın kararları elbette ki Sovyetler Birliği'nin tutumuna ağır bir baskı getirecektir." dedi. Şatti, Afganistan'da işgale karşı direnen Müslüman örgütlerin toplantıya gözlemci sıfatıyla alınacağını da sözlerine ekledi.

Konferansta Oturum Başkanlığına, Ziya Ül Hak'ın Dışişleri Danışmanı Aga Şahi seçildi. Aga Şahi, Konferansın Afganistan'ın egemenliğinin çiğnenmesi konusunu, İsrail'in işgal altındaki topraklardaki durumu ve Filistin meselesini ele alacağını söyledi. Konferans basına kapalı olarak yürütülüyor.

ERKMEN'İN KONUŞMASI

İslam Konferansında konuşan Dışişleri Bakanı Hayrettin Erkmen, bölge güvenliği ile dünya güvenliği arasında bir bağlantı olduğunu, bundan ötürü bölgedeki barış ve güvenliğin dünyanın güvenlik sorunu açısından da çok önemli olduğunu söyledi.

Erkmen konuşmasını daha sonra şöyle sürdürdü:

"Bir komşunun iradesini diğerine zorla kabul ettirmesini Türkiye kabul edemez. Uluslararası düzene tüm ülkeler uymalıdır. Sovyetlerin uluslararası toplumun egemen bir üyesi olan Afganistan'ı işgal ederek gerçekleştirdiği bu askeri müdahale, uluslararası ilişkilerin sürdürülmesi ve geliştirilmesi için gerekli güven havasına ciddi zarar vermiştir. Sovyetlerin Afrika boynuzuna kadar giriştikleri faaliyetler içinde Afganistan'a yaptıkları müdahale, daha da dikkat çetmektedir. İsrail'in İslam topraklarını işgali dışında, İslam Konferansının kuruluşundan bu yana ilk kez Müslüman bir ülkeye böyle bir hareket yapılmaktadır. Türkiye bunu sükûnetle geçiştiremez.

"Göçmenler nedeniyle Pakistan'ın karşılaştığı güçlüklerin çözümünü destekleyen Türkiye, Pakistan'ın güvenliğinin İslam dünyası için hayati önem taşıdığına inanmaktadır. Pakistan'ın güçlüklerinin giderilmesi için İslam dünyasının dayanışmasının vakti gelmiştir.

"Sovyet güçleri Afganistan'dan derhal ve koşulsuz çekilmelidir. Bölge güvenliğine yönelik tehditlerin caydırılması için bölge ülkelerinin ekonomik, sosyal ve askeri yönden güçlendirilmesi, bu ülkeler arasındaki bağlılık ve dayanışmanın güçlendirilmesi şarttır."

Gübreye...

(Baştarafı 1. sayfada)

Yüzde 500-800 oranında yapılan yeni gübre fiyatları şöyle:

Kilogram başına, amonyum sülfat 5 lira 50 kuruş, amonyum nitrat (yüzde 25 N) 6 lira 80 kuruş, üre 10 lira, normal süper fosfat 4 lira 50 kuruş, triple süper fosfat 10 lira, diamonyum fosfat 12 lira, kompoze 10 lira, potasyum sülfat 10 lira, potasyum klorür 9 lira.

Ayrıca listede yer almayan, yurt içinde üretilen veya ithal edilen gübre perakende satış fiyatlarının da yakında belirleneceği açıklandı.

Rus askeri...

(Baştarafı 1. sayfada)

bad'daki askeri ateşesi Rusya'ya karşı sert tepki gösterilmesini önlemek için bazı yalanlara başvuruyor. Ziyaret ettiği delegasyonlara, şubat ayında Rusya'nın bütün askerlerini Afganistan'dan geri çekeceğini söylüyor. Askeri ateşe ayrıca, Moskova Olimpiyatları için 800 milyon dolar kadar bir yatırım yaptıklarını, Olimpiyatların boykot edilmesi kararının yayılması ve birçok ülkenin buna katılması halinde Rusya'nın zor duruma düşeceğini belirtiyor

Demirel...

(Baştarafı 1. sayfada)

linde konuşan Demirel, zamların faydasının önümüzdeki günlerde daha iyi anlaşılacağını söyledi.

Basın toplantısını kendilerini savunmak için yapmadıklarını söyleyen Başbakan, yapılan son zamların bir zam furyası değil, ekonomiyi içinde bulunduğu zor durumdan kurtarma girişimi olduğunu savundu.

Süleyman Demirel, basın toplantısında, ülkenin içinde bulunduğu durumun oldukça karanlık bir tablo çizdiğini, kendilerinin bunu aydınlatmak için çalıştıklarını söyledi. Demirel, "Eğer bugün bunu yapmasaydık, üç ay sonra bu yaptığımız da çare olmayacaktı" dedi.

Başbakan Demirel, konuşmasını şöyle sürdürdü: "Bu tedbirler alınmazsa, enflasyon hızı mutlaka yüzde 120'yi aşacaktır. Enflasyon artışı ücretle çalışan büyük grubu dayanılmaz sıkıntılara sokacaktır. Karaborsa, kaçakçılık genişleyecek, haksız kazanç sağlayanlar artacaktır. Gelir dağılımı fevkalade bozulacaktır. Yatırımlar iyice azalacak, işsizlik dayanılmaz boyutlara varacaktır. Orta gelir grubu ortada kalacaktır. Bu suretle hızla gelişen ekonomik anarşi, yurt içindeki anarşi ve terörü süratle artıracaktır."

"Sıkın kemerleri demiyorum" diyerek sözlerini sürdüren Demirel, alacağı ekonomik tedbirler için, vatandaştan fedakarlık beklediğini söyledi.

Daha sonra gazetecilerin sorularını cevaplayan Başbakan, "Yeni ekonomik durum karşısında toplusözleşme isteği olursa ekonomi bu yükü nasıl kaldıracak" şeklindeki bir soruya cevap verirken, bu meselenin milli bir mesele olduğunu, anlayış beklediğini söyledi. Başbakan, "Vatandaşın bizi sevimsizlikle karşılayacağını biliyorum, ama yapılması gerekeni yaptık" şeklinde konuştu.

Demirel, başka bir soruya cevap verirken, sorunları çözmek için kaynakların hazır olduğunu, bunların dış kaynaklar olduğunu söyledi. Başbakan, devletin büyük ölçüde, sübvansiyon ödemek zorunda kaldığını söyleyerek, açığı kapatmak için, şu anda satılabilecek, tütün, pamuk, mamul gıda maddeleri, pamuk ipliği bulunduğunu belirtti. Demirel, ödenmesi gereken, 300 milyarlık fatura bulunduğunu söyleyerek, "Bunu toplamaya mecburuz" dedi.

Başbakan Süleyman Demirel'in yeni ekonomik gelişmelerle ilgili basın toplantıları bugün ve yarın da devam edecek. Demirel, bugünkü toplantıda alınacak önlemleri açıklayacak.

Kağıt...

(Baştarafı 1. sayfada)

rafta, "Kağıt zammı Türkiye mahalli basınının idam fermanı olmuştur" dedi.

Ayber'in telgrafı şöyle:

"Yeni kağıt fiyatlarını dehşet içinde öğrenmiş bulunuyoruz. Basın İlan Kurumunun haksız, ayrıcalıklı uygulamalarından sonra, bu zam Türkiye mahalli basınının ölüm fermanı olmuştur. Bu durum çerçevesinde gerekli önlemlerin en kısa zamanda alınacağını umuyoruz."

İslam ülkelerinden...

(Baştarafı 1. sayfada)

olarak gözleniyor. Konferans için İslamabad'a gelen yabancı konukların tümü havaalanında verdikleri demeçlerde Rusya'nın Afganistan'ı işgaline şiddetle karşı olduklarını söylüyorlar. Bununla birlikte bu ülkelerin bir kısmının yağı üzerine sıçratmama kaygısı içinde olduklarını gözlemlemek de mümkün.

Pakistan'ın dışişleri konusunda en yetkili kişisi Aga Şahi, Afgan kurtuluş örgütlerine Pakistan üzerinden silah yardımı yapılmasını öngören bir karara izin vermeyeceklerini söylüyor. Suudi Arabistan Dışişleri Bakanı Faysal, Rusya'ya karşı bir hareketin sözkonusu olmadığını İslam ülkelerinin sadece kendilerini koruma çabasında olduğundan söz ediyor.

Konferansta iki eğilim karşı karşıya gelecek. Teslimiyet ve mücadele. Sonuç Rus tehdidi karşısında İslam ülkelerinin ne yapabileceğini ortaya koyacak. Ancak İslam ülkelerinin esas amacının Rusya'nın yayılma alanı içinde saydığı bazı İslam ülkelerine yönelebilecek herhangi bir saldırıyı önleyebilmek için güçlü bir protestoda bulunmak olduğu hissediliyor. Elbette Rusya'ya karşı ortak bir cephe ya da ortak silahlı kuvvet kurulması ya da işgali destekleyenlere karşı silah ambargosu beklenemez ama İslamabad'dan güçlü bir protesto yükselmesi herkesin beklediği birşey

Konferansın ortaya koyduğu bir diğer önemli nokta da Ret Cephesinin dağılması. Cezayir'in Konferansa yüksek düzeyde bir temsilci ile katılması, İran'ın da 18 saatlik erteleme talebinin kabul edilmesi üzerine temsilci göndermesi, Libya, Suriye, Güney Yemen ve FKÖ'yü yalnız bıraktı. İran'ın katılmakla kalmayıp, katılmayanlara katılmaları için çağrıda bulunması İslam ülkelerini Rusya hesabına bölmek isteyenleri tecrit etti ve İslam ülkeleri temsilcilerinin her fırsatta tekrarladıkları birlik sözünün lafta kalmadığını ortaya koydu.

Ziya Ül-Hak, Hayrettin Erkmen'i kabul edip bir süre görüştü. Erkmen daha önce Başkanın Dışişleri ile görevli danışmanı Aga Şahi'yi de ziyaret etti. Kabil Büyükelçisi İlhan Bakay, Erkmen'in isteği üzerine İslamabad'a geldi ve son gelişmeler hakkında bilgi verdi.

Toplantıya sadece Afganistan katılmayacağını bildirdi. Bazı Afrika ülkelerinden de henüz cevap gelmedi.

Konferansta Moskova Olimpiyatlarını boykot kararı alınması muhtemel. Ayrıca Rus askerlerinin Afganistan'dan çekilmesi, Afgan mültecilerine yardım edilmesi ve Pakistan'a askeri ve mali yardım yapılması kararı alınması bekleniyor.

Şükrü Bütün'ün...

(Baştarafı 1. sayfada)

nına yaklaşan üç kişinin silahlı saldırısına uğradı. Çinkaya başına isabet eden üç kurşun yarasıyla öldü. Bir yandan taksi şoförlüğü yaparak hayatını kazanan Çinkaya, aynı zamanda Yıldırım Beyazıt Lisesi akşam bölümünde öğrenci idi. Çinkaya'nın cenazesi, memleketi olan Çorum'un Akviran köyünde toprağa verilecek. Katillerin kimliklerinin araştırılmasına başlandı.

Öte yandan, İzmir'de önceki gün denizde kimliği tespit edilemeyen 30 yaşlarında bir erkek cesedi bulundu

Bu arada Adana'da Kiremithane Mahallesinde Mustafa Dalkılıç adında bir işçi henüz kimliği belirlenemeyen kişi veya kişilerce [illegible] ateş sonucu öldürüldü.

İzmir'deki polis karakollarına patlayıcı madde atılacağı yolundaki ihbarlar üzerine bütün karakollarda geniş güvenlik önlemleri alınırken, Kadifekale Polis Karakoluna önceki gece patlayıcı madde atıldı. Olayda ölen ya da yaralanan olmadı.

OKMEYDANI'NDA BİR KAHVEHANE TARANDI

Okmeydanı Talatpaşa Mahallesi Çelebi Sokakta bulunan Celal Kılıç'a ait kahve dün gece saat 21.00 sıralarında silahlı üç kişi tarafından tabancayla tarandı. Saldırıda biri ağır dört kişi yaralandı. Saldırganlar olaydan sonra kaçtılar.

Saldırıda yaralananlar Okmeydanı Sosyal Sigortalar Hastanesine kaldırıldı. Yaralıların isimleri şöyle: Hasan Kocakaya (basından ağır yaralı), Süleyman Korkmaz, ve Hasan Şahin.

Öte yandan, Ankara'nın Dikmen semtinde Necati Koç adlı bir şoför de dün ölü olarak bulundu.

Telefonlu bir taksi şirketinde çalışan Koç, telefon ederek taksi isteyen bir müşteriyi almaya gittikten sonra kayboldu. Şoförün müşteriyi almaya gitmediğinin anlaşılmasından sonra yapılan aramada Necati Koç Dikmen İlkokulunun arkasındaki arazide iki kurşun yarası almış olarak ölü bulundu.

KAYIP — Kadıköy Nüfus Memurluğundan aldığım cüzdanımı kaybettim. Hükümsüzdür.
Ali Rıza TAŞGEL

İSTANBUL TELEFON BAŞMÜDÜRLÜĞÜNDEN
YERALTI BORU ŞEBEKESİ YAPTIRILACAKTIR

Kuruçeşme-Arnavutköy yeraltı telefon boru şebekesi yapım işi kapalı zarf usulü ile ihale edilecektir.

Bu işin keşif bedeli 3.065.664.94.-TL. geçici teminatı 91.969.95.-TL.dır.

Bu işe ait şartname Gayrettepe Yıldız Posta Caddesindeki Başmüdürlük Malzeme Müdürlüğünden temin edilebilir.

İstekli olanların bu işe ait kapalı teklif mektuplarını en geç 21.2.1980 Perşembe günü saat 11'e kadar Malzeme Müdürlüğüne tevdi etmeleri ilan olunur.

Ancak ihaleye iştirak etmek isteyenlerin ihale gününden 3

350 milyon liralık tenekenin satışa çıkarılması, yeraltı dünyasını harekete geçirdi

Mıgırdıç Şellefyan'ın tenekeleri ve MAFİA

Mafia örgütleri zaman zaman karşı karşıya gelir, zaman zaman biraraya. Bir bakarsınız bir anlaşmazlıktan dolayı birbirlerini vururlar. Bir bakarsınız bir cenaze töreninde biraraya gelirler. Fotoğrafta ünlü kabadayılar yine bir cenaze töreninde birarada görülüyor.

● Mıgırdıç Şellefyan'ın 9 yıldır gümrükte bekleyen tenekelerinin ihalesinde MAFİA baskı yoluyla diğer şirketleri aradan çıkardı

Türkiye'ye giren silah ve diğer kaçak malları belli başlı birkaç büyük patron kontrol ediyor. Bunlar her ilde farklı mahalli şebekeler kullanıyorlar. Ancak zaman zaman mahalli şebekeler diğer illere de el atıyor ve buralarda yer altı dünyası kargaşa içine giriyor.

İşte İzmir'de Şellefyan'ın tenekelerinin satış olayı da böyle bir anlaşmazlık yarattı.

İstanbul'un ünlü kabadayılarından Dündar, İzmir'e de el atmak istedi. Dündar, Düzceli kaçakçı Ferda S. ve Çerkezlerle birlikte İzmir'de faaliyete başladı. Dündar İstanbul'da işlettiği reklam ajansının bir şubesini de İzmir'de açtı. İzmir'de faaliyet gösteren gazinoların çoğu İstanbullu idi. Dündar'ın amacı bu gazinoların reklamlarını ele geçirmekti. Reklamların ele geçirilmesinden sonra sıra başka yerlere gelecekti. Dündar'ın reklam işinde çalışacağı gazetelerden birisi bu sırada Şellefyan'ın tenekeleri ile ilgili yayına geçti. Bu yayın Dündar'ı da rahatsız etti. Çünkü işin içinde kendileri de vardı. Kısa süre sonra gazetenin teneke yayınının hedefi değişti. Çünkü Dündar'ın adamları gazeteye el altından bazı bilgiler sızdırarak başkalarını hedef gösterdiler ve kendilerini temize çıkardılar.

MIGIRDIÇ'IN TENEKELERİ NASIL SATILDI

Mıgırdıç Şellefyan'ın ünlü tenekelerinin satışa çıkarılması İzmir piyasasını yerinden oynattı. 9 yıldır gümrükte bekleyen 350 milyon lira tutarındaki 4 bin ton teneke satılacaktı. Satış kararının çıkarılması için İzmir İflas Masası memurlarından Hüseyin U. CHP'li bir avukat ve E. Eczanesi sahibi Ahsen Beyle birlikte Ankara'ya gitti. Hüseyin U., "Baba" adıyla tanınıyor ve bu tür işlerden büyük paralar kazandığı söyleniyordu. Satış işlemlerini ise İstanbul İflas Masasından Avukat Enver B. yapıyordu.

Tenekeleri satın almak için Koç Holding, Yaşar Holding, Denizcilik Bankası, Tariş gibi kuruluşların da içinde bulunduğu birçok firma ihaleye katıldı. Ancak Dündar ve adamları bunlardan bir kısmını tehdit ve şantajla, bir kısmını da rüşvetle ihaleden vaz geçirdi.

Aslen Denizlili olup İstanbul'da çalışan Ahmet P. ve Nevzat K.ya ait T. şirketi de bu ihaleye katıldı. Ancak T. şirketi Dündar'ın adamlarından 1 milyon lira alarak ihaleden çekildi. Denizcilik Bankası, Tariş gibi devlet kuruluşlarının ihaleden nasıl çekildikleri ise henüz meçhul.

Tenekeleri satın alan Dündar, reklam şirketi aracılığı ile malı satışa sürdü. Bu arada Dündar'ın ortaklarından İbrahim Ç.'nin eski sağlık bakanlarından birisi tarafından desteklendiği de belirtiliyor.

ŞARK SANAYİ FABRİKASININ İFLAS VE SATIŞI

Ege bölgesinin en eski fabrikalarından olan Şark Sanayi Kumpanyası geçtiğimiz yıl içinde iflas ederek kapandı. Fabrikanın alacaklıları satış isteyerek borçlarının ödenmesini istediler. Bu gibi satışlara ancak çok miktarda nakit paraya sahip olan firmalar katıldığı için bazen çok pahalı mülkler inanılmaz fiyatlara kapatılabiliyor. Tabii bu gibi yerlerden Mafia da eksik olmuyor. Mıgırdıç'ın tenekelerinin tadını alan Dündar ve adamları bu işe de karıştılar.

Teneke işinde Dündar'dan 1 milyon alarak ihaledene çekilen T. şirketi, iflas eden Şark Sanayi'nin ortakları arasındaydı. İflas masası ile anlaşarak zaten işletmenin bir çok malını ucuza kapatmışlardı. Sıra fabrika arsasının satışına gelmişti. Arsanın değeri 215 milyon lira kadardı. Bu sırada işe Dündar'ın adamları da el attı. Ancak geçen defa Dündar'dan 1 milyon alarak aradan çekilen T. Şirketi bu kez Dündar'a para vererek çekilmesini istedi. Ancak Dündar, çekilmek için 50 milyon lira istedi. Anlaşma sağlanamadan ihaleye gidildi.

İhaleye T. Firması, Dündar'ın adamı ve T.Y. katıldı. T.Y. 70 milyon, T. Firması 85 milyon, Dündar'ın adamı ise 110 milyon verdi. Ancak satıştan elde edilen rakkamın borçları karşılamadığı gerekçesi ile satış gerçekleştirilemedi. Buna karşılık ihalede en fazla veren Dündar'ın adamları bu karara itiraz ettiler. Mahkeme henüz bu konuda herhangi bir karar vermedi.

YARIN:
Silah kaçakçılığı Ortadoğudaki gelişmelere göre azalıp çoğalıyor

TV'de HABER YORUM MAGAZİN

19.00 HABERLER

19.05 GÜLE OYNAYA

Ankara Televizyonundan Mustafa Bülbül ile Mustafa Karakaya'nın birlikte hazırladıkları programı Canan Oğuzata sunuyor. Programın bölümleri ile ilgili bilgiler verildikten sonra, Saip Egüz ile Sevim Ünal haftanın şarkısı ve TRT çocuk korolarının kuruluş amacı, çalışmaları hakkında bilgi verecekler.

19.30 ÖNCE SAĞLIK

İzmir Televizyonundan Naim Akgün'ün hazırladığı ve Oya Seymen'in sunduğu programda sağırlık, genç kızlarda adet görmelerin gecikmesi ve bel ağrısı hastalıkları ele alınıyor.

20.00 HABERLER

20.35 UYKUDAN ÖNCE

Programda Ergun Uçucu çocuklarla söyleşecek.

20.45 MİNİK KONSER

Kallıwoda'nın Op. 186 Nocturne parçasını Howard Griffiths (viyola), İvan Jekov (piyano)da seslendiriyor.

20.50 KADIN DOKTORLAR

Dizi film bu gece sona eriyor.

21.35 TÜRK HAFİF MÜZİĞİ

22.00 SPOR

TRT Haber merkezi Spor Şubesince hazırlanan programda, haftanın iç ve dış spor olayları sergileniyor.

22.45 HABERLER

Çocuklar müjde!

HER HAFTA BİR ŞARKI...

Ankara Televizyonu Çocuk yayınları şubat ayında başlayacak olan yeni bir çocuk programının hazırlıklarına başladılar.

Haftada üç gün aynı şarkıyı ekrana getirecek olan programın amacı çocuklara şarkı öğretmek ve çocuk şarkıları dağarcığını oluşturmak.

Dizisiyle ilgili görüşlerini aldığımız Şube müdürü Tekin Özertem şunları söyledi: "Çocuk şarkıları çok önemli. Müzik aynı dili konuşmak gibidir. Şarkı sözlerini ve notalarını basına dağıtacağız, böylece en ücra köşedeki müzik öğretmenlerimiz basında izleme olanağına kavuşmuş olacaklar."

Özertem ülkemizin büyük bir gereksinimi olan çocuk müziği çalışmasında basın yardımcı olmaya çağırdı.

Kadın doktorlar gidecek, hastane gelecek...

"Kadın Doktorlar" dizisi bu gece son buluyor. Dört bölümlük diziyi, kendi hastanelerimizi karşılaştırarak izleyenler için yeni bir "Hastane" dizisinin yolda olduğunu müjdeleyebiliriz.

Doktorluğa özendirmekten başka izleyici üzerinde pek etki bırakmayacak sıradan konulu "Kadın Doktorlar" dizisinin son bölümünde doktor Mike bir hayat daha kurtaracak. Virginia'nın kızının iyileşmesi kadın doktorları bir an için tüm sorunlarından uzaklaştırıp mutlu edecek.

Ege'de kaçakçılık yolları

Ege Bölgesine silahlar Yalova'dan deniz yoluyla giriyor

● Yalova'da silah işini Adil A. yönetiyor

Daha önceki günlerde, Türkiye'ye silahların giriş yerlerini açıkladık. Hemen hemen bütün illerimize silahlar buralardan giriyor. Ancak bazı illerdeki küçük patronlar da kendi başlarına iş yapıyorlar. Örneğin İzmir Mafyası da kendi başına kaçakçılık işlerine katılıyor.

İzmir piyasasında satılan silahların bir kısmı, Yalova bölgesinden deniz yoluyla girdikten sonra kara yolu ile Ege'ye geliyor.

Yalova'ya silahlar deniz yoluyla Kefen burnu civarına ve Yalova sahillerine çıkarılıyor. Buradan alınan mallar kutular içerisinde kamyonlarla Termal yakınlarındaki köylere naklediliyorlar. Bu köylerden ikisi Kadıköy ve Kirazlı. Mallar burada depolandıktan sonra, talebe uygun olarak sevkiyat yapılıyor.

KÖR ADİL

Yalova'da bu işi yöneten Adil A. Sakatlık nedeniyle bir gözünün şiş olması yüzünden "Kör Adil" diye tanınıyor. Yalova iskelesi yakınında bir lokal işletiyor. İki tane otomobili var. Otomobillerden birisi 68 model kırmızı Chevrolet, diğeri de beyaz Opel.

Köylerde depolanan mallar talep üzerine Yalova-Bursa-Balıkesir-Havran-Edremit-Çiğli yolu ile İzmir'e giriyor. İzmir'de ise yerel patronlar tarafından teslim alındıktan sonra dağıtımı yapılıyor.

İzmir civarında çeşitli acentaların bulunduğu, bunlar içinde en önemli olanın Ödemiş'teki "Kışlalılar" olduğu belirtiliyor.

açıkça — DOĞAN YURDAKUL

Sıra ceplerin astarlarında

Demirel, seçim propagandası sırasında gezdiği her yerde Ecevit'e çatarken şöyle diyordu:

– Bu hükümet elini vatandaşın cebine atmıştır. Vatandaşın cebindeki yüz liranın doksan lirasını almıştır!

Ama bir de bakıyoruz, kendisi hükümeti kurduktan iki buçuk ay sonra devalüasyon yapmış. Milletin cebindeki yüz liranın kırkını da o yürütmeye kalkmış.

Ama Ecevit ala ala birşey bırakmadığı için, yüz liranın yerinde yeller esiyor. Yerine yeni bir yüz lira da konmamış. Onun için Demirel, yapışmış cebimize, boş cebin astarını zorluyor. Ceplerimizin astarını sökmeye çalışıyor.

Meğerse Demirel, seçim propagandasında milletin yüz lirasının doksanını aldılar diye feryat ederken, milleti düşündüğü falan yokmuş. Ecevit hepsini aldı, bana birşey kalmadı demek istiyormuş. Bunun için feryat ediyormuş.

Maşallah, ikisinin de elinin cebimizden çıktığı yok.

Sadece yöntemleri arasında ufak tefek farklar var.

Ecevit, adına "ekonomik önlem paketi" denilen kazıklar paketini aylarca lafını ede ede getirmişti. Vatandaşı alıştıracağım diye, getirdim, getiriyorum derken, bir sürü vurguncuyu, istifciyi zengin etmişti.

Bunlar ise hiç öyle alıştırmaya falan da girişmeden yıldırım gibi bir sürprizle getirdiler, yeni yıl hediyesi kazık paketini.

Belki de millet bir anda duysun, şokun tesirinden söyleyeceği bir laf kalmasın, itiraz edemesin diye düşündüler.

Benzine, mazota, gaza, kömüre, tüpgaza, demire, çimentoya, PTT'ye, trene, vapura, uçağa, tekel maddelerine, şekere.. Velhasıl, iğneden ipliğe herşeye zam.

Kağıda ise yüzde 350 zam. Kilosu artık 40 lira.

Belki de şunu demek istiyorlar: Gazete falan çıkmasın da, milletin de vaziyeti görüp morali bozulmasın!

Ne dersiniz, şimdi Koç efendiler falan konuşmaya devam edecekler mi?

– Ücretler dondurulsun!

– Neden?

– Enflasyonu körüklüyor da ondan!

Beyefendi, acaba biraz da şu sizin kârları dondursak ne dersiniz?

* * *

Eğer yaklaşan savaş tehlikesine karşı ülkeyi gerçekten savunmak istiyorsanız, elinizi milletin cebinden çekin.

Ekonomik buhranı hafifletmek için her seferinde elinizi işçinin, köylünün, dar gelirli memurun, küçük esnafın cebine atma huyundan vazgeçin. Milletin bomboş kalmış cebinin astarını da sökmeyin..

Böyle yapmakla milli birliği katlediyorsunuz. Halkı perişan edip ülkeyi zayıf düşürüyorsunuz. Sonuç olarak da, düşmanların yüzünü güldürüyorsunuz.

Ülkenin bağımsızlığı tehdit altındadır. Ve artık elini cebine atması gerekenler, ücretlerin dondurulmasını isteyenlerdir.

BİR KAMUOYU YOKLAMASINA GÖRE

AMERİKAN HALKININ ÇOĞUNLUĞU, OLİMPİYATLARIN BOYKOTUNDAN YANA

■ Amerikalılar, boykotun Rus dış siyasetini etkileyeceğini düşünüyor

Nazilerin düzenlediği 1936 Berlin Olimpiyatlarının açılış töreninden bir görüntü. O tarihte Hitler, boykot görüşünün yaygınlık kazanmamasından yararlanmıştı.

DIŞ HABERLER SERVİSİ

Rusya'nın Afganistan'ı işgaliyle, birçok ülke 1980 Olimpiyatlarının önceden kararlaştırıldığı gibi Moskova'da yapılıp yapılmaması konusunu tartışıyor. Başkan Carter'ın, Rus birlikleri şubat ortasına kadar Afganistan'dan çekilmezse, Olimpiyatların boykot edilmesi, ertelenmesi ya da başka bir yerde yapılması için çalışacağını açıklamasından sonra konunun önemi daha da arttı.

Carter'ın çağrısı İngiltere, İrlanda ve Hollanda hükümetlerinden olumlu bir karşılık buldu. Fransa gibi bazı Batılı ülkeler ise kararı ulusal olimpiyat komitelerine bıraktıklarını bildirdiler. Suudi Arabistan ise, daha önceden katılmayacağını açıklamıştı.

Batılı hükümetlerin ulusal olimpiyat komiteleri üzerinde zorlayıcı bir uygulaması olamıyor. Ne var ki, gözlemciler, hükümetlerin kararlarının ve kamuoyunun bunu destekler bir tutum almasının olimpiyat komitelerini ve sporcuları etkileyeceğini düşünüyorlar.

Şimdi Amerikan Olimpiyat Komitesinin Carter'ın çağrısına uyma kararıyla mesele yeni bir boyut kazandı. Spor otoriteleri, Amerikalı sporcuların Moskova'ya gitmemeleri durumunda, Olimpiyatların yapılmasının anlamsızlaşacağını söylüyorlar.

Amerika'da yayınlanan "Newsweek" dergisi, Olimpiyatların boykot edilmesi düşüncesinin Amerikalılar üzerindeki etkisini ölçmek amacıyla ocak ortasında bir kamuoyu yoklaması düzenledi. Derginin sonuçları şöyle:

Amerikalıların yüzde 47'si, boykotun Rusya'nın Afganistan'daki işgal siyasetini etkileyeceğini düşünüyor. ABD halkının yüzde 68'i ise, Rus birlikleri Afganistan'dan çekilmezse, Olimpiyatların Moskova'dan başka bir yerde yapılmasını istiyor. Öte yandan, kendilerine "Olimpiyatlar başka bir yere alınmazsa ne yapmak gerek" sorusu yöneltilen Amerikalılardan yüzde 56'sı boykottan yana olduklarını belirtiyorlar.

Kamuoyu yoklamasını yürüten dergi, 1936'da Nazilerin Yahudileri katlettiği gerekçesiyle Berlin Olimpiyatlarının boykot edilmesi düşüncesine zamanında Amerikalıların yüzde 57'sinin karşı çıktığına da dikkat çekiyor. Demek ki o zamandan bu yana saldırgana karşı Amerikan kamuoyunda tepki artmış durumda.