Aydınlık

Kuruluş yılı: 1921
Kurucusu: ŞEFİK HÜSNÜ

BÜTÜN ÜLKELERİN İŞÇİLERİ VE EZİLEN HALKLAR, BİRLEŞİN!

SALI
22
OCAK 1980
500 KURUŞ

Çiçek Sinemasına patlayıcı madde koyarak Kahramanmaraş Katliamının fitilini ateşleyen ve idamla yargılanan komando Yunus İlhan

Kahramanmaraş katliamını başlatmıştı

Yunus İlhan cezaevinden kaçtı

- Çiçek Sinemasına bomba atan sanık komando idam talebiyle yargılanıyordu
- Kaçışla ilgili olarak 1 subay, 1 assubay, 3 er gözaltına alındı

ADANA (ÖZEL)

Son günlerde birbiri ardına gelen MHP yanlısı komandoların cezaevlerinden kaçma ya da kaçırılma olaylarına bir yenisi eklendi.

Çiçek Sinemasını bombalayarak Kahramanmaraş katliamını başlatan ve yüzlerce yurttaşın ölümüne yol açan Yunus İlhan ve Rıdvan Çalışır adlı aynı davadan sanık bir komando daha Adana, Kahramanmaraş, Gaziantep ve Adıyaman Sıkıyönetim Komutanlığı karargahı içinde bulunan Adana Askeri Cezaevinden pazar günü ziyaret saatlerinde kaçtılar. Kahramanmaraş'ta ortaya çıkarılan ETKO davası sanıklarından Muhittin İlhan'ın kardeşi olan Yunus İlhan daha önce de

(Devamı sa. 7, sü.2'de)

«Rus askerleri bir ay içinde çekilmelidir»

Zagladin Sovyet birliklerinin Afganistan'da kalacağını açıkladı

Carter: «Olimpiyatlar Moskova'da yapılamaz»

- Nato Genel Sekreteri Luns: Türkiye'ye askeri ve ekonomi ekonomik yardımın artırılmasını istedi

DIŞ HABERLER SERVİSİ

ABD Devlet Başkanı Carter, bir Amerikan televizyonunda yaptığı konuşmada, Rus birliklerinin bir aya kadar Afganistan'dan çekilmemesi halinde Moskova Olimpiyatlarının boykot edilmesi ya da başka bir yere alınması için çalışacağını söyledi. Carter daha önce de Moskova'ya tahıl ambargosu uygulamayı kararlaştırmıştı.

Carter'ın konuşmasına diğer hükümetlerin gösterecegi tepkiler henüz açıklık kazanmadı. Batı Alman ve Japon hükümetleri Carter'ın önerisini anlayışla karşıladıklarını açıklarken, kararın Ulusal Olimpiyat Komitelerine bırakılması gerektiğini ifade ettiler. İngiltere Başbakanı Thatcher ise, daha önce Başkan Carter'ınkine yakın görüşler ileri sürmüştü.

Carter'ın konuşmasını değerlendiren bazı gözlemciler, Carter'ın kararını olumlu bulmakla birlikte bunun uygulamasının güç olduğunu belirtiyorlar. Bunlar, Carter'ın elinde boykotu ger-

(Devamı sa.7 sü.3'te)

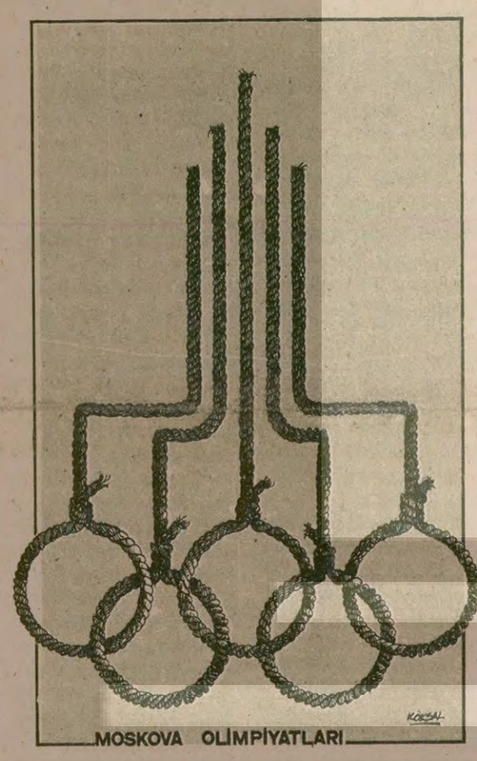

Tito'nun sağlık durumu iyiye gidiyor

BELGRAD

Lujubliana Hastanesinde 3 gün önce sol bacağı kesilen Yugoslav Devlet Başkanı Mareşal Tito'nun sağlık durumunun iyiye gittiği bildiriliyor.

Belgrad'da yapılan resmi açıklamada. 87 yaşındaki Devlet Başkanının kendi isteği üzerine ve hayatı tehlikeye girdiği için sol bacağını 60 santimetre kadar kesildiği açıklandı. Yayınlanan doktor raporuna göre, Tito'nun sağlık durumunun ikinci ameliyata karşı dayanıklı olduğu belli oldu. Ancak doktorlar kritik dönemin yarına kadar sürebileceğini belirtiyor.

Öte yandan Fransa Radyosunun Belgrad'daki muhabiri, halkın Tito'nun sağlığı konusunda oldukça endişeli olduğunu söyledi. Bu a-

(Devamı sa. 7, sü. 4'de)

Sovyet müdahalelerine karşı çıkan Arnavutluk lideri Enver Hoca bir merasimde çocuklarla.

Arnavutluk bir Sovyet saldırısında Yugoslavya'nın yanında yer alacak

DIŞ HABERLER SERVİSİ

ARNAVUTLUK, Yugoslavya'ya yapılabilecek bir Sovyet askeri müdahalesi karşısında Yugoslavya'nın yanında yer alacağını açıkladı.

Arnavutluk'un resmi yayın organı "Zerii Popullit" (Halkın Sesi) gazetesinde yayınlanan yorumda, aralarında derin ideolojik ayrılıklar bulunmasına rağmen, Arnavutluk'un bir yabancı gücün Yugoslavya topraklarını işgaline izin vermeyeceği belirtildi.

"Halkın Sesi", Balkanlarda Arnavutluk'un, Yugoslavya'nın Yunanistan'a karşı bir üs olarak kullanılmasına göz yummayacağını kaydetti ve Bulgaristan'ın, Sovyetler Birliği'nin yolunda yürüdüğünü bildirdi.

(Devamı Sa.7, Sü.7'de)

Üç gün önce gazetecileri davet eden

Karmel yönetimi artık yabancı gazetecilere giriş izni vermeyecek

DIŞ HABERLER SERVİSİ

Babrak Karmel yönetiminin bundan böyle yabancı gazetecilere giriş izni vermeyeceği açıklandı.

Afganistan'ın Yeni Delhi Büyükelçiliğinde yaptığı açıklamada, yeni Afganistan yönetiminin "çok işi" olduğu gerek-

(Devamı sa. 7, sü.2'de)

AP İstanbul Gençlik Teşkilatı basın toplantısı yaptı

AP'li gençler işgal karşısında CHP'nin suskunluğunu kınadı

İSTANBUL (ÖZEL)

Adalet Partisi İstanbul İl Gençlik Kolu Başkan-

(Devamı sa.7, sü.5'de)

Dış politika bugün MGK'da yarın TBMM'de ele alınıyor

ANKARA (ÖZEL)

Rusya'nın Afganistan'ı işgalinden sonra gerek bölgemizde, gerek dünyada değişen şartlara göre dış politikamızı yeniden değerlendirmek için Milli Güvenlik Kurulu bugün, TBMM'de yarın toplanıyor.

Milli Selamet Partisi geçtiğimiz hafta içinde Millet Meclisi Genel Kurulunda özel gündem uygulanarak genel görüşme açılmasını talep etmiş, Danışma Kurulu da bunu olumlu karşılamıştı. Yine geçen hafta içinde Millet Meclisinde yapılan gündem dışı konuşmalarda Rusya'nın Afganis-

(Devamı sa. 7, sü. 4'de)

RIFAT ILGAZ

"Bugünkü devrimci gençlerimiz kültür mirasları olan bizim kuşağın mücadelesini bilmelidirler"

OSMAN ŞAHİN'İN RÖPORTAJI SANAT SAYFAMIZDA

Katilin saklandığı ev de bir başka MHP'li katile ait!

Hatay'da iki kişiyi öldüren ÜGD'li katilin kimliği belirlendi

- Katilin ve kaçtığı motosikleti kullanan komandonun bir süre önce Dörtyol CHP İlçe Yönetim Kurulu Kasim Gökmen'i öldürmekten sanık MHP yanlısı Vahit Tarhan'ın evine kaçtıkları tespit edildi

HATAY (THA)

HATAY'ın Dörtyol ilçesinde dün Dörtyol Yurtsever Devrimci Gençlik Derneğinin önünde bulunanlara yaylım ateşi açarak iki kişinin ölümüne ve üç kişinin yaralanmasına sebep olan katilin kimliğinin belirlendiği öğrenildi.

Jandarma Komutanlığından alınan bilgiye göre, olay sırasında yaralanan saldırganların kan izlerini takip eden güvenlik kuvvetleri, bir süre önce Dörtyol CHP İlçe Yönetim Kurulu üyesi Rasim Gökmen'i öldürdüğü için tutuklanan MHP yanlısı Vahit Tarhan'ın evine vardılar. Ev-

(Devamı sa.7 sü.3'te)

Avvansaray'da öldürülen Cemal Adalmış'ın cesedi başında ağlayan kızkardeşi.

İstanbul ve Ankara'da dün de 3 kişi öldürüldü

HABER MERKEZİ

Dün sabah İstanbul'da meydana gelen iki ayrı olayda iki kişi öldürüldü. Ankara'da önceki gün yaralanan bir memur kurtarılamayarak hastanede hayatını kaybetti

Geniş haber 4. sayfamızda

Akıncılar Derneği Genel Başkanı tutuklandı

ANKARA (THA)

AKINCILAR Derneği Genel Başkanı Mehmet Güney, Sıkıyönetimce tutuklandı

Akıncılar Derneği Başkanı Mehmet Güney'in bir süre önce "Milli Görüş Kültür Sitesi"nde yapılan aramada bir atış poligonunun ele geçirilmesi ve Akıncılar Derne-

(Devamı, Sa. 7, Su. 8'de)

Tabii kaçar

Oral Çalışlar

Mehmet Ali Ağca: Abdi İpekçi'nin katili. Kartal Askeri Cezaevinden kaçırıldı.

Alpaslan Alpaslan: Katil. Müebbet hapse hükümlü. Komandoların elebaşılarından. Yozgat Cezaevinden kaçırıldı.

Yusuf Arpacık: Daha önce MHP'liler tarafından Veli Can Oduncularla birlikte Sağmalcılar Cezaevinden kaçırılmıştı. Yakalandı, yine kaçtı.

Adnan Cengil: Komandoların elebaşılarından. Birçok cinayete karıştı. Yakalandı Cezaevinden kaçtı.

Bu listeyi uzatabiliriz. Son günlerde ne kadar önde gelen komando varsa birer ikişer cezaevlerinden sırra kadem basıyorlar.

Kahramanmaraş katliamının önde gelen isimlerinden Yunus İlhan da dün Adana Askeri Cezaevinden kaçtı.

Bütün bu kaçışlar tesadüf müdür?

(Devamı sa.7, sü.5'de)

Metin Gök'ün kendi arkadaşları tarafından öldürüldüğü açıklandı

- Tunceli Savcısını Metin Gök öldürmüş

TUNCELİ (ÖZEL)

BİR süre önce Adana'da cesedi bulunan Metin Gök'ün arkadaşları tarafından öldürüldüğü ileri sürüldü. Tunceli'de "Kava Kürdistan Devriminin Kızıl Peşmergeleri" imzasıyla dağıtılan bir bildiride, Metin Gök'ü öldürenlerin, "Kava içinde bir avuç hain" oldukları belirtildi.

Bildiride, Metin Gök'ün, "Kürdistan Devriminin Kızıl Peşmergeleri"

(Devamı Sa.7, Sü.7'de)

İran Büyükelçiliğini işgal etmek isteyen 42 CİSNU üyesi gözaltına alındı

ANKARA (AA)

İRAN'ın Ankara Büyükelçiliğini işgal etmek isteyen 42 CİSNU üyesi güvenlik kuvvetleri tarafından yakalanarak gözaltına alındı.

İstanbul'da cuma gü-

(Devamı Sa.7, Sü.7'de)

Bakalım Ucuzal çare mi bulacak, ceza mı kesecek?

Biri Rize, biri Mardin Cezaevinden iki mektup var elimizde. İkisinde de mahkumlar gazetemizin kendilerine yardımcı olmasını istiyor. Mehmet Can'ın Adalet Bakanlığı sırasında bize yazan mahkumların adlarını açıklayamaz olmuştuk. Mehmet Can sorunlarını bakanlığa, basına ya da kamuoyuna duyurmak yoluyla çare arayan mahkumları şiddetle cezalandırma yolunu seçmişti. Şimdiki Adalet Bakanı Ömer Ucuzal'ın mahkumu cezalandırmak yerine derdine çare bulmaya çalışacağını umut ederek mektupları yayınlıyoruz:

Açık cezaevine sevk hakkımız geldi ama hâlâ buradayız

Bir sorunumuz var. Açık cezaevine sevkimiz hakkında. Bizim açık cezaevine sevkedilmemiz gerekiyordu. Fakat bunca uğraş ve müracaatlarımıza olumlu bir yanıt alamadık. Son olarak 10.12.1979 tarihli birer mektup yazdık Adalet Bakanlığına. Ve size de yazmakta yarar var diye düşündük. Belki sizin yapabileceğiniz birşey olur. Belki Adalet Bakanlığında açık cezaevine sevkimizin yapılabilmesi için yardımınız dokunabilir bize. Dosya numaramız 1978/229, Esas 1979/14 Karar.

Aldığımız müddetnamede:

1. Ceza müddetimiz: 8 yıl 4 ay hapis,
2. Cezaevine giriş tarihi: 20.11. 1978,
3. Bihakkın tahliyemiz: 20.3. 1987,
4. Şartla tahliyemiz: 29.5.1984
5. Karara göre, tahliyemiz: 29.4. 1983.

(2148 Sayılı Kanuna göre)

Bu müddetname ikimiz için de aynıdır. Ve Adalet Bakanı sayın Ömer Ucuzal'a da yazdık. Eğer açık cezaevine sevkimizi sağlarsanız bizi çok mutlu kılarsınız. Umarız eliniz-

den böyle birşey gelir.

Şimdilik başka sorunumuz yoktur.

Bize yaptıklarınız için tekrar tekrar teşekkür eder, iyi günler ve mutluluklar dileriz.

En içten saygılarımızla...

İbrahim H. Çelik,
Mahmut Tekke

İşkenceyle Suç kabul ettirildi gerçek suçluların yakasına yapışılmadı

9.9.1979 günü Urfa Kapalı Cezaevinden Kemal Pir'le birlikte 8 hükümlü firar ettiler. Firar edenler arasında bulunan Sadan Özçeviren Elazığ, Urfa Kapalı ve Yarıaçık Cezaevinde beraberdik. Yarı açıktan firar etti.

Firar ettikleri gün bana çeşitli eşyalar almam için 500 lira para ve liste gönderdiler. Ben de istediği eşyaları alıp kendisine gönderdim. Firar ettikleri gün firar edenler arasında bulunan Sadan Özçeviren'in yanına uğrayışım bahane edilerek kapalıya alındım. Görevlilere teslim edildim. Büyük bir işkenceye maruz kaldım. Zorla bana firarilere yardımcı olduğuma dair bir ifade imzalattılar. İşkence gördüğüme tüm Urfa Kapalı Cezaevi hükümlüleri tanıktırlar.

Daha sonra cezaevi idaresi firarilere yardım ettiğim suçlamasını bir yana bırakarak yarı açık cezaevi rejimine intibak edemediğim şeklinde bir zabıtla hakkımda disiplin cezası uygulayıp bakanlığa bildirdiler. Bakanlık emriyle şimdi Mardin Kapalı Cezaevindeyim.

Kimsesizim, zorluklar içerisindeyim. Zaten sahipsiz olduğum için bu haksızlığa maruz kaldım. Adalet Bakanlığının dosyamı yeniden incelemesini, haksızlığın ortadan kaldı-

(Devamı Sa. 7.Sü 10'da)

ANADOLU BASINI SESLENİYOR

Anadolu — GÜNLÜK BAĞIMSIZ SİYASİ GAZETE — 6.1.1980 — SİVAS

Afganistan dramı

Şahabettin Peker

Dost ve kardeş Müslüman Afgan topraklarına ne yazık ki Rus askerleri girmiş bulunmaktadır. Sebep ne olursa olsun hiç bir sebep bu feci istilayı haklı gösteremez. Tarihin şimdiye kadar şahit olduğu gibi güçsiz haklıyı, güçlü haksız bir daha ağlamaktadır. Dünyanın süper geçinen iki devletinden biri olan Rusya'ya Afganistan ne yapmıştır, nerede ve hangi çıkarını zedelemiştir? Kuvvetlerini bu devletin topraklarına mı sokmuştur? Hayır hiç birisi olmamıştır. Afganistan güçsüzdür, dünya karışıktır; en fenası da Müslüman devletler arasında dayanışma yoktur. Ortam istila için hazırdır. Ruslar da fırsattan istifade etmişlerdir. Neticede hiç de arzu edilmeyen insanlık dışı istila gerçekleşmiştir veya gerçekleşmek üzeredir.

Bir daha şahit olduk ki bir devlet bir devleti istila etmek istedi mi orada bir yandaş buluyor. Görünüşte ona yardıma gidiyor ve bütün ülkeyi bir baştan bir başa alıyor.

Bu istila karşısında ne olacaktır: Olan oldu mu denilecektir yoksa bazı şeyler mi yapılacaktır. Bence yapılacak pek bir şey yoktur. Çünkü oraya gidecekler iki şeye bakacaklardır. Bunlardan birisi istila eden devletin kuvvetine; ikincisi istilaya uğrayan devletin iç durumuna ve bağlı bulunduğu bloka; ki bu iki şartta Afganistan'ın aleyhinedir. Üstelik Afganistan'ın komşusu Pakistan'ın durumu iyi değildir. İç karışıklıklar ekonomik çıkmazlar altında inlemektedir.

Hele diğer komşusu Iran; orada da durum iyi değildir ve kimse ne yaptığını bilmemektedir; diğer süper devlet Amerika ile bir çatışmanın eşiğindedir akşama sabaha.

Şimdi ne olacaktır. Göstermelik olarak Güvenlik Konseyi toplantıya çağrılacak, karar alınsın uygulansın, gelsin gitsin derken olan olacak ve istila tamamlanacaktır.

Afganistan olaylarından alınacak pek çok dersler vardır. Arzu edilir ki insan ders alsın, hele hele sen ben çıkmazına giren, bilerek veya bilmeyerek ülkemizdeki huzursuzluğu artıran kalbur üstü siyasiler ders alsın. Zira hiç arzu edilmeyen haller bu şekilde başa geliyor. Şimdiye kadar geldiği gibi...

YEŞİLOVA — 11.1.1980 — BURDUR

Halkın sağlığı ile oynanıyor

İlaç sıkıntısının had safhaya vardığı bu günlerde fırsattan istifade, sahte ve terkibinde belirtilen maddelerin bulunmadığı ilaçlar piyasaya sürülerek eczanelerde satılmaktadır. Denetimden uzak satılan bu ilaçlar hastalar tarafından alınmakta ve kullanılmaktadır. Halkın hem sağlığı ile oynanmakta hem de verilen paralar ilaç sahtekarlarının zengin olmasına yaramaktadır.

Bu küçücük sütunlarımızdan Sağlık ve Sosyal Yardım Bakanlığına sesleniyoruz. Halkın soyulmasına ve sağlığının daha da bozulmasına göz yumulmamalıdır. Eczaneler ve gerekli yerler sık sık denetlenerek, sağlığa aykırı bulunan ilaçlar toplatılarak bu ilaçları piyasaya sürenler cezalandırılmalıdır.

Vatandaş — 2.1.1980 — EDİRNE

Akaryakıt yokluğu yüzünden aç kalma tehlikesi belirdi

Akaryakıt yokluğu nedeniyle fuel-oille çalışan kaloriferler yanmıyor. Bu nedenle, okulların bazılarıyla, devlet dairelerinin bazıları ısıtılıyor.

Önceki gün Belediye'de toplanan İl Genel Meclisi üyeleri, kaloriferlerin yanmaması yüzünden soğukta çalıştılar.

Mazot yokluğu nedeniyle şehirlerarası otobüsler normal seferlerine başlayamadılar. Bir çok fabrika ve işyeri tatil edildi. Fırınların un gereksinimini karşılayan firma mazotsuzluk yüzünden un taşıyamadığını belirterek belediyeden mazot istedi.

Geçimlerini kamyonla sağlayan şoförler aç kalmak tehlikesiyle karşı karşıya olduklarını söylediler.

KARAMAN'ın SESİ — 12.1.1980 — KARAMAN

Ermenek'te mazot yokluğundan kömür üretimi durdu

Son 40 gündür bütün yurtta olduğu gibi Ermenek'te de bilhassa mazot sıkıntısı son haddine ulaşmıştır.

Ermenek T.K'ine ait linyit ocaklarında mazot yokluğundan bugünden itibaren üretimin durdurulduğu öğrenilmiştir.

Nakliyeciler büyük bir sıkıntı içinde olup bir varil 200 litre mazotu 5-6 bin liraya kadar karaborsa aldıklarını, şimdi ise bu fiyata da mazot bulamamalarından nakliyeciliklerini durduklarını ifade etmektedirler.

FİKİR MEYDANI

MARAŞ KATLİAMININ YILDÖNÜMÜ ve BOYKOTLAR

Feyzullah Öztürk
Memurlar Derneği (Mem-Der)
İstanbul Şubesi Başkanı

FAŞİST MHP tarafından tezgahlanan Maraş katliamının yıldönümünde DİSK, TMMOB Töb-Der, TÜTED, Tüm-Der, Tüs-Der yöneticileri tarafından yapılan boykot çağrıları ve yapılan eylemler, anti-emperyalist, anti-faşist mücadele açısından neler getirdi? Ülkemizde halka karşı sürdürülen iç savaş kışkırtmalarındaki yeri ne oldu? Bu eylemler halkın desteğini ve sempatisini kazandı mı? Kitle örgütlerinin güçlenmesine, – demokratik mevzilerin sağlamlaştırılmasına hizmet etti mi? Maraş katliamının yıldönümünde yapılan boykot ve direnişler memur mücadelesini ve halkımızın önemli bir bölümünü etkilediği için bu konudaki görüşlerimizi tartışmaya açıyoruz.

Maraş katliamının yıldönümünde Türkiye'de anarşi bütün hızıyla sürüyor, iç savaş çığlıkları sıkıyönetime rağmen giderek artıyordu. Demirel'in iktidara gelmesiyle birlikte faşist çeteler ellerini oğuşturarak, yeni yeni provokasyonlar peşinde koşarak, darbe girişimlerine uygun bir zemin yaratma çabası içindeydi. Diğer yandan Rusya'nın Beşinci Kolu sahte TKP ve yandaşları, iç kargaşalık körükleyerek, Rusya'nın Türkiye'ye müdahale şartlarını hazırlama gayreti içinde "anti-faşist, anti-tekel savaşımlarını" bütün hızıyla sürdürerek faşist teröre karşı mücadele adı altında namlularını halka çeviriyordu.

Demirel iktidarı ise anarşiyi nasıl önleyeceğini ve kaynağını doğru saptayamadığından, anarşiyi önleme adı altında zaman zaman özgürlükleri hedef alıyor ve devlet dairelerinde memur kıyımlarına hız veriyordu.

Halk ise anarşi ve hayat pahalılığının yarattığı hoşnutsuzluk, cinayet ve terör olaylarının yarattığı tedirginlik içinde ihtiyatlı ve temkinli hareket ediyor, yerli yersiz yapılan eylemlere katılmayarak tepkisini gösteriyordu. Kısaca özetlediğimiz bu şartlarda faşist katliamın protestosu nasıl olmalıdır? İşte bu soruya verilecek cevap, doğruyla yanlışı ortaya çıkarıyor. Nitekim Mem-Der, DGBF, Töb-Der Yurtsever Öğretmen Muhalefet Hareketi ve TMMOB Yurtsever Mimar, Mühendis Muhalefet Hareketi adına yapılan açıklamalarda, boykot eylemine karşı çıkılarak kitleye boykota katılmama çağrısı yapılıyordu.

Boykota karşı çıkan kuruluşlar,

– Boykotlar ve direnişlerin ülkede iç kargaşalığın artmasına ve halkın tedirgin olmasına,

– Faşist cinayet şebekelerine, Demirel'e yanlarına alarak onu, halkın demokratik hak ve özgürlüklerine yöneltmek için elverişli bir ortam hazırlayacağına işaret ederek görevin, DEMOKRATİK MEVZİLERİ KORUMAK, KİTLE ÖRGÜTLERİNİN MEŞRULUĞUNU TİTİZLİKLE SAVUNARAK TERTİP VE KIŞKIRTMALARA KARŞI UYANIK OLMAK olduğunu belirtiyorlardı.

Hayat bu tespitleri doğruladı. Sahte TKP'nin başını çektiği boykotçu gruplar ve onların etkisinde kalanlar okullarda öğrencilerin derse girmesini engelleyip ders araçlarını tahrip ederek, sağa sola bombalı pankartlar asarak, 30-40 kişilik gruplar halinde sokak gösterileri düzenleyerek, çeşitli devlet dairelerinde ise memurların ekonomik –demokratik taleplerini istismar ederek bütün Türkiye'de bir terör havası estirip, halkı tedirgin ederek, Maraş katliamını protesto ettiler. Çeşitli gazete ve dergilerde sahte solcuların yaptığı şamatanın aksine kitleler boykota rağbet etmedi. Katılım çok düşük oldu. Çünkü halk huzur ve barış istiyordu, kargaşa ve anarşi değil.

Mem-Der, DGBF, Töb-Der Yurtsever Öğretmen Muhalefet Hareketi, TMMOB Yurtsever Mimar Mühendis Muhalefet Hareketinin önceden işaret ettiği gibi faşistler ve bilumum halk düşmanları, sahte solcuların yaptıklarını bahane ederek Demirel'i özgürlükleri kısıtlamaya sevk ettiler. Binlerce öğretmen açığa alındı. Onbine yakın öğretmen, öğrenci ve memur hakkında soruşturma açıldı. Türkiye'nin en büyük kitle örgütü Töb-Der kapatıldı. Anarşi konusunda siyasetleri berrak olmayan Demirel, anarşiye karşı tedbir paketi adlı baskı yasalarını hızla meslislere sevk ederek memurların, emniyet görevlilerinin örgütlenme haklarını kısıtlama yoluna girdi.

Boykot ve direnişlerin sonunda en kârlı çıkanlar faşistler ve Rus uşağı sahte "TKP" oldu. Çünkü bu iki halk düşmanı mihrakın da menfaati, Türkiye'de kargaşalık ve huzursuzluğun artmasındadır. Faşistler Demirel'e halkın özgürlüklerini hedef göstermek, sahte TKP ise UDC çağrıları için uygun bir zemin buldu. Zararlı çıkan ise öğretmenler, öğrenciler, memurlar kısaca Türkiye halkıdır.

Gözlerinde at gözlüğü, kargadan başka kuş tanımayan çok "devrimci" gruplar da sahte "TKP"ye omuz vererek Brejnev'den kocaman bir aferin daha aldılar. Ve bugün varılan noktada en fazla durup düşünmesi gerekenler bunlardır. Yaptığı işin hangi sonuçları doğuracağını düşünmesi gerekenler bunlardır. Yaptığı işin hangi sonuçları doğuracağını düşünmeyenler, kışta kıyamette kendilerine inanıp peşlerinden geldiği için işlerinden atılan binlerce insanın sorunlarını nasıl çözecekler? Faşistlerin uzun süredir kapatırmak isteyip de becerememediği Töb-Der'i Demirel'e kendi elleriyle kapattıran Töb-Der yöneticileri bu sorumluluktan nasıl sıyrılacaklar? Boykota katıldığı gerekçesiyle açığa alınan, sürülen memurların yerine faşistlerin doldurulmasının sorumluluğunu kimlere yükleyecekler acaba. Sorumsuzluğu doruk noktasına vardıran boykot önderleri, yarattıkları bu içler acısı durumu kafaları kuma gömülmüşçesine görmeyerek, yaptıklarının doğru olduğunu hâlâ savunuyorlar. "Her eylemin kayıpları olur, katlanmak gerek" diyerek işin içinden sıyrılmaya çalışıyorlar. Yağma yok beyler, Töb-Der'in kapatılarak binlerce insanın perişan edilmesinin, baskı yasalarının çıkarılmasına zemin hazırlanmasının sorumluluğundan sizleri hiç bir gerekçe kurtaramaz.

Boykotlara, Maraş katliamına tepki yüzünden katılan arkadaşlar da artık gerçekleri görmeli, izledikleri siyasetlerin kime, neye hizmet ettiğini iyice anlamalılar. Sahte solcuların peşinden giderek ne faşizme ne de emperyalizme karşı mücadele edilebilir. Olsa olsa 24 Aralık boykotlarında olduğu gibi faşistlerin halka saldırılarına ve sahte TKP'nin kargaşalık siyasetlerine hizmet edilebilir. Devrimcilerin her zaman, her şart altında eylem yapmak diye bir anlayışı olamaz. "Eylem her şey" anlayışı insanı giderek halka karşı eylemler yapmaya, halk düşmanlığına götürür, nitekim götürmüştür de.

Dün Maraş katliamının protestosu adı altında Rusya'nın menfaatine kargaşalık çıkaranların bugün yüzbin Rus askerinin Afganistan'ı işgaline ses çıkarmamaları ibret vericidir. Afganistan olaylarında görüldüğü gibi sahte solcuların niyeti "Üzüm yemek değil, bağcıyı dövmektir". Boykot çağrılarının önderliğini yapan TMMOB'ye bağlı bazı Odalar ve Töb-Der'in bazı şube yöneticileriyle İGD, İLD, Haber-Der, Genel-Der, Tüs-Der, Bank-Der, Enerji-Der gibi tescilli Rus uşaklarının yönetiminde bulunduğu dernekler birer hıyanet timsali olarak Rusya'nın Afganistan'ı işgalini destekleyerek Türkiye için besledikleri emelleri de ortaya koyuyorlar. Boykota sahte TKP'nin kanadı altında katılan bazı "devrimci" gruplar ise sanki dillerini yuttular. Anti-emperyalizm konusunda mangalda kül bırakmayan bu gruplar, binbir dereden su getirerek açık cevap vermekten kaçınıyor, açık tavır almıyorlar. İşte sadece Afganistan işgaline karşı boykotçuların aldıkları tavırlar bile gerçeklerin ortaya çıkmasına yetiyor. Çünkü katılanların subjektif niyetleri ne olursa olsun boykotlar sonuç itibariyle Türkiye'yi zayıflatan, kargaşalığı artıran konumuyla saldırgan Rusya'nın işine yaramıştır. Afganistan işgalini yüreğimiz yanarak izlediğimiz bu günlerde iç kargaşalık siyasetinin en fazla Rusya'nın işine yaradığı artık kafalara dank etmeli ve bütün emekçiler anarşi ve kargaşalık körükleyen bir avuç milli haine karşı tavır almalıdır.

Eğer Demirel anarşiyi önlemek, halkın birliğini sağlamak istiyorsa, anarşinin derneklerden, özgürlüklerden kaynaklanmadığını görmeli, anarşinin kaynakları Rusya ve faşistlere karşı tavır almalıdır. Çünkü anarşinin ortadan kaldırmaya çalıştığı özgürlüklerdir. Onu yenmenin yolu da Türkiye'de özgürlükçü bir ortam yaratmaktan geçer. Bu anlamda Demirel anti-demokratik baskı yasalarını geri almalı, memur kıyımını durdurmalı, Rusya'ya karşı tavrını geliştirerek faşist ve sahte solcu cinayet şebekelerinin üstüne gitmelidir.

Bütün kitle örgütü yöneticilerini, üyelerini ve tüm memurları, öğretmenleri 24 Aralık Maraş katliamını protesto eylemlerini değerlendirmeye, yanlışı mahkum etmeye çağırıyoruz. Boykotçuların kendilerini haklı çıkarmak için öne sürdükleri yaldızlı laflara aldanmayalım, halen vazgeçmedikleri kargaşalık yaratan eylemlerine katılmayalım. Bu grupları yanlız bırakarak gerçeğin acı tokadını yüzlerine indirelim ki kendilerine gelsinler. Dairelerimizde, işyerlerimizde, okullarımızda boykotu ve sonuçlarını tartışarak sahte solun etkisinde kalan arkadaşlarımıza doğruları gösterip yanlış düşünceleri yok etmeye çalışalım. Bu tavır memur mücadelesini güçlendirir, halkımızın birliğini, ülkemizin bağımsızlığını savunduğumuzu ve düşmanlara tavizkar olmadığımızı gösterir.

Biz nasıl boykotlara karşı çıktıysak, binlerce öğretmenin işten atılmasına, Töb-Der'in kapatılmasına, sahte solcuların provokasyonları yüzünden her gün yüzlerce öğrencinin gözaltına alınmasına da karşıyız. Boykota katıldığı için işinden atılan, açığa alınan, sürülen arkadaşlarla boykotları tartışarak bu işin yanlışlığını onlara kavratmaya ve kendilerine yardımcı olmaya çalışacağız. Ancak bu hiç bir zaman DİSK, TMMOB, Töb-Der, TÜTED, Tüm-Der vb. kuruluşların yöneticilerini aklıdığımız anlamına gelmez. Onlar kargaşalık siyasetinden vazgeçerek kitlelere özeleştiri yapmadıkları müddetçe alınlarındaki memur mücadelesi düşmanı damgalı leke silinmeyecektir.

Töb-Der'in kapatılması üzerine öğretmen arkadaşlar örgütsüz kaldılar. Öğretmenlerin örgüte, herkese demokrasi tanıyan, her görüşü içinde barındıran bir örgüte ihtiyaçları şimdi her zamankinden daha fazladır. Bu nedenle bütün öğretmen arkadaşları hangi görüşten olurlarsa olsunlar, halkımızın birliğini, ülkemizin bağımsızlığını ve bütünlüğünü savunma, tüm çalışanlara sendikal hak mücadelemize katılmaları için Memurlar Derneğinde birleşmeye çağırıyoruz.

OLAYLAR, SORUNLAR GÖRÜŞLER

BÜYÜKELÇİLER NEDEN ÖLDÜRÜLÜYOR?

Ohannes Karagözoğlu

EMPERYALİST ülkeler, büyükelçilerin ardı ardına öldürülmelerini adeta destekliyorlar. Suçlular yakalanmadığı gibi, bir de bu olaylara artık olağan olaylarmış gibi bakılıyor. Emperyalistlerin bu cinayetlere seyirci kalmaları nedendir?

Birçok şey söylendi bu konuda. Ermeniler kınandı. Hatta lanetlendi. Tabii bu arada Türkiye'de yaşayan, Türkiye Cumhuriyeti vatandaşı olan ve nüfus kağıtlarında "Ermeni" diye yazılmasından başka bir suçları bulunmayan Ermeniler de hakarete uğradılar. Tekelci renkli basın bu konuda yayınladığı yazılarda milliyetçi duyguları kışkırtarak, kurunun yanında yaşın da yanmasına yol açtılar. "Kahpe Ermeniler" diyerek bütün Ermenilere hakaretler yağdırdılar.

Ermeni milleti tarih boyunca hep kullanılmaya çalışılmıştır. Birinci Dünya Savaşı sırasında Ermenilerin Doğu Anadolu'da Ruslar tarafından bir piyon gibi kullanılmaya çalışılmış olduğu tarihi bir gerçektir. Çarlık Rusyasının bu taktiğini şimdi de öteki emperyalistler uygulamaya çalışıyor. Cinayetlerden sonra Ermeni adını ileri sürerek bütün suçları sahipsiz Ermenilerin üzerine yıkmaya çalışıyorlar. Halbuki bunun bir oyun olduğunu bir çocuk bile anlayabilir. Şayet bu cinayetlerin failleri gerçekten Ermeni iseler, Ermeniler bu kişileri emperyalizmin birer piyonu olarak kabul ediyorlar.

Kardeşi kardeşe vurdurup bu vatanı bölmeye çalışanlar, şimdi de Türkü, Ermenisi, Kürdü ve öteki azınlıklarıyla bütün milleti birbirine düşürüp yeni yeni bölme çareleri arıyorlar. Oysa bu vatanın bütün komplolara ve her türlü entrikaya rağmen yıkılmayacağını bilmeleri gerekir. Bunu daha önce başaramadıkları gibi ebediyyen de başaramayacaklar.

Bir süre önce tekelci renkli basındaki yazıları okuyunca yüzüm kızarmıştı. Artık utanmıyorum. Ermeniler bu dünyada yaşadıkça, onları Türk ulusuna karşı bir maşa gibi kullanmak boş bir çabadır. İşte onlar utansın. Ermeni adına kara çalmak isteyen bu Türkiye düşmanları Ermeni ile Türk arasına düşmanlık sokmaya çalışanlar utansın. Ermeni asıllı bir Türkiye genci olarak gurur duyuyorum. Yaşasın dünya halklarının kardeşliği.

V.İ. Lenin
Kapitalizmin En Yüksek Aşaması
EMPERYALİZM
AYDINLIK YAYINLARI
40 TL.
Genel Dağıtım: TÜR-DA
Hamam Sokak No: 4
Cağaloğlu-İstanbul
Tel: 27 25 22

demokrat gözüyle

lütfü oflaz

İşte hendek... İşte deve...

Varan iki.

Anarşiyle ilgili önlem paketinden sonra, şimdi de sıra ekonomik önlem paketine geldi.

IMF'ce tavsiye olunan, hükümetçe hazırlanan ekonomik önlem paketi, bu hafta sonunda ya da önümüzdeki hafta başında açılabilir.

Açılan önlem paketinden de şunlar çıkabilir:

Türk parası, yabancı paralar karşısında yüzde 25 oranında düşürülebilir. (Devalüasyon)

Ayrıca aşağıda sıralanan mal ve hizmetlere de oldukça ağır zamlar gelebilir:

- Mektup, telgraf, telefon, tren, gemi, uçak ücretlerine...
- Akaryakıt, alüminyum, bakır, elektrik ve kömüre...
- Kağıt, gübre, şeker, demir-çelik, çimento ve Sümerbank mamullerine...
- Çaya, sigaraya ve tüm tekel maddelerine...
- Süte, süt mamullerine ve ete...

.....

Eğer ekonomik önlem paketi açılır, içinden de bunlar çıkarsa, bunun anlamı şudur:

- İşbaşındaki hükümet, Uluslararası Para Fonuna (IMF) teslim olmuştur...
- Yarı aç, yarı tok yaşayan emekçi halk tamamiyle açlığa mahkum olmuştur...

Velhasıl, ekonomik önlem adı verilen bu paket, iğneden ipliğe zam demektir.

Bugün 5 liraya yediğin simidi, 15 liraya yemen demektir.

Bugün 5 liraya okuduğun gazeteyi, 15 liraya okuman demektir.

Kaldı ki, IMF'nin istekleri sadece bu önlem paketleriyle de sınırlı değildir.

IMF'nin isteklerinin bir diğeri ise şöyledir:

- Ücretlerin dondurulması...

Yani işbaşındaki hükümetin uygulamak istediği IMF'nin reçetesine göre, bir taraftan iğneden ipliğe her şeye zam yapılacak ve bunlar emekçi halkın sırtına yıkılacak...

Diğer taraftan da, emekçi halkın tek geçim kaynağı olan elinin emeğine karşılık aldığı ücreti dondurulacak...

Tüm bunlar yapıldıktan sonra da, IMF, nazlanmayı bırakacak ve kredi musluklarını açacak...

Açılan musluklardan akan krediler de işbirlikçi işadamlarının kasalarını dolduracak...

Böylelikle de, Türkiye ekonomisi kurtulacak, öyle mi?

Batsın bu ekonomi daha iyi...

.....

Evet.. Tecrübeyle sabit ki, IMF'nin klasik reçetesi bu ekonomik önlem paketi, 99 bin alacaklıya borçlu olan ekonomimizi bataktan kurtaramayacaktır...

Ama, işbaşındaki hükümeti pekala batıracaktır!

Çünkü değişmez kuraldır:

Bugüne kadar IMF'nin reçetesiyle iyileşen hasta ekonomilere hiç rastlanmamıştır...

Tıpkı onun gibi, IMF'nin reçetesini tatbik eden hükümetlerin de ayakta kalanına hiç rastlanmamıştır!

Ne var ki, işbaşındaki hükümet illede intihar etmek istiyorsa, hiç durmasın...

Açıklasın ekonomik önlem paketini ve böylelikle de kendi ölüm fermanını imzalasın...

İşte hendek, işte deve...

Ya atlarsın, ya düşersin...

Şimdiye dek atlayan hiç olmadığına göre!

BULMACA

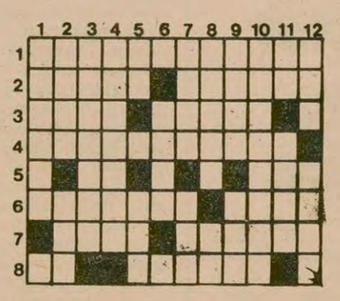

SOLDAN SAĞA: 1) Sovyetler'in Afganistan'dan on yıl önce aynı bahanelerle işgal ettikleri bir ülke. 2) Açık, açıkça-Reddedilmek, kabul olunmamak. 3) Tersi yol yordam-Tersi Uyruk. 4) İki kişi ya da grup arasında, kağıt üzerinde oynanan bir oyun. 5) Fizikte bir kanun-Bir göz rengi. 6) Kabuklulardan, eti çok beğenilen bir hayvan-Yürürken attığımız. 7) Sütlükahve renginde sert bir ağaç-Dizin. 8) Bir soru eki-Bırakmak.

YUKARIDAN AŞAĞI: 1) Çok iğneli yemsiz otla. 2) Eski bir Mezopotamya uygarlığı-Kayak. 3) Kedilerin sevdiği ve kökü hekimlikte kullanılan pis kokulu bir bitki. 4) Tamir etmek. 5) Bir nota-Adale. 6) Müzikte kalın ton kadın sesi. 7) Tersi bir kentin avukatlarını içinde toplayan birlik-İki parçalı bir müzik aleti. 8) Günah-Tersi kimyada Mangan'ın simgesi. 9) Büyük felaket, kıran-Çevresi yollarla sınırlanmış arsa. 10) Birdenbire ve küt diye ses çıkararak. 11) Alfabemizin son harfleri- Ne sıcak ne soğuk. 12) Bazı Avrupa ülkelerinin oluşturduğu bir ekonomik örgütün kısa adı-Tersi bir bayan adı.

DÜNKÜ BULMACANIN ÇÖZÜMÜ

	1	2	3	4	5	6	7	8	9	10	11	12
1	B	E	Y	A	Z	P	E	R	D	E	■	İ
2	İ	S	İ	M	■	A	L	T	I	N	A	Y
3	L	A	T	İ	N	G	E	■	Ş	A	R	İ
4	A	S	İ	L	■	İ	■	P	A	H	A	■
5	R	■	R	■	A	H	M	İ	■	A	S	İ
6	D	E	M	İ	R	■	A	L	A	Ş	I	M
7	O	P	E	R	A	S	Y	O	N	■	R	A
8	■	E	K	İ	N	B	İ	T	İ	■	A	L

Suudi Arabistan Dışişleri Bakanı Suud El Faysal:

...AFGANİSTAN'IN İŞGALİNİN YOL AÇTIĞI GELİŞMELER...ORTADOĞUYA YÖNELEN SOVYET TEHDİDİ...

Afganistan'ın işgali, Rusya'nın bölge ülkelerini işgal edebileceğinin kanıtıdır

● S.Arabistan, G.Yemen'deki Sovyet ve Küba askeri varlığının endişe verici bir şekilde arttığını duyurdu

DIŞ HABERLER SERVİSİ

Suudi Arabistan Dışişleri Bakanı Suud El Faysal, Afganistan'ın Sovyetler Birliği tarafından işgalinin bölgedeki öteki ülkelerin de her an işgale uğrayabileceğinin açık bir kanıtı olduğunu belirterek, konunun, bir İslam zirvesinde ayrıntılı biçimde ele alınması gerektiğini söyledi.

Suud El Faysal, Suudi Arabistan Haber Ajansına verdiği demeçte, Sovyetlerin, Afganistan'ı işgalinin sadece bu ülkeyi ilgilendirmeyip, bölgedeki öteki ülkeleri de büyük kaygıya düşürdüğünü sözlerine ekledi.

Bu arada Suudi Arabistan Hükümeti, Güney Yemen'deki Sovyet ve Küba askeri varlığının son haftalarda kaygı verici bir şekilde arttığını bildirdi.

Suudi Arabistan hükümeti bu konuda Washington ve Londra'yı uyardığını hatırlatarak, kendi silahlı kuvvetlerini alarma geçirebileceğini belirtti.

Öte yandan Birleşik Arap Emirlikleri Dışişleri Bakanlığı bir açıklama yaparak, Petrol İhraç Eden Ülkeler Birliğinin (OPEC) olağanüstü toplantıya çağrılmasını talep etti. Dışişleri Bakanlığı sözcüsü, Sovyetler Birliği'nin Afganistan'da giriştiği istila hareketinden sonra Körfez bölgesindeki petrol kuyularının tehlikeye girdiğini açıklamasına ekledi.

OCAK AYINDA ORTADOĞU'DA DURUM
Rus birlikleri İran ve Pakistan'a yaklaşıyor. İslamabad'da İslam zirvesi yapılıyor. Tahran ve Riyad Sovyet tehlikesine dikkat çekiyor. FKÖ, "İşgali ne kınıyoruz ne de destekliyoruz" diyor.

●●●

FKÖ Siyasi Büro Şefi Faruk Kaddumi

Sovyetlerin harekatını ne onaylıyoruz, ne de kınıyoruz

● "El Anba" gazetesi, Müslüman ülkelerin ortak bir askeri güç kurmasını öneriyor

● Erkmen, 25 Ocakta İslamabad'a hareket ediyor

DIŞ HABERLER SERVİSİ

Güney Yemen, Libya ve Cezayir ile birlikte Ret Cephesi içinde yer alan Filistin Kurtuluş Örgütü Siyasi Bölümü Başkanı Faruk Kaddumi, Beyrut'ta verdiği bir demeçte, "Sovyetler Birliği'nin Afganistan'da gerçekleştirdiği harekatı ne onaylıyoruz ne de kınıyoruz" dedi.

Hatırlanacağı üzere, örgüt lideri Yaser Arafat bu konuda herhangi bir açıklama yapmaktan kaçınırken, Kaddumi Sofya'da verdiği bir demeçte, "Sovyetler Birliği Afganistan'a yardım etmiştir" demişti.

Kaddumi Beyrut'ta yaptığı açıklamada, dikkatlerini işgal altındaki kendi topraklarına yönelttiklerini bildirerek, yeri ve tarihi değiştirilmezse İslam Ülkeleri Dışişleri Bakanları toplantısına katılmayacaklarını söyledi.

AP ajansı ise, FKÖ'nün Islamabad'daki zirveye katılacağını duyurmuştu.

Kaddumi ayrıca, İsrail Başbakanı Begin'in, Batı Şeria ve Gazze'de Filistinlilerin Sovyet yanlısı bir devlet kuracakları yolundaki açıklamasını yalanladı ve kuracakları devletin tam bağımsız olacağını söyledi.

İSLAM TOPLANTISININ YERİ VE TARİHİ KESİNLEŞTİ

İslam Konferansı Genel Sekreteri Habib Şatti, dün yaptığı bir açıklamada, İslam Ülkeleri Dışişleri Bakanları toplantısının daha önce kararlaştırıldığı gibi 26 Ocak'ta Pakistan başkenti İslamabad'ta yapılacağının kesinleştiğini bildirdi.

Bu arada Dışişleri Bakanlığı Enformasyon Dairesi, Dışişleri Bakanı Hayrettin Erkmen'in bir heyetle birlikte, 25 Ocak'ta, İslamabad zirvesi için Pakistan'a gideceğini açıkladı.

Hatırlanacağı üzere Ret Cephesi ülkeleri, Pakistan'ın "ABD'nin denetiminde bir ülke" olduğunu öne sürerek, toplantının ertelenmesini ya da Suudi Arabistan'da yapılmasını talep etmişti. Ancak İslam ülkelerinin büyük bir çoğunluğu bu talebi reddetti. İslamabad Konferansına, örgüt üyesi 42 ülkeden 32'sinin kesin olarak katılacağı açıklandı.

KUVEYT GAZETESİ: İSLAM BİRLEŞİK ASKERİ GÜCÜ KURULSUN

Kuveyt'te yayınlanan ve hükümet çevrelerine yakınlığı ile tanınan "El Anba" gazetesi dünkü sayısında birçok Müslüman ülkenin İslamabad Konferansında Müslümanların Birleşik bir vurucu güç kurmak için öneride bulunacaklarını yazdı.

Gazetenin haberine göre, Afganistan'ın Sovyetler Birliği tarafından işgal edilmesinden sonra, Müslüman ülkelerin sözlü kınamalarının yanı sıra askeri bakımdan da muhtemel bir Sovyet saldırısına karşı hazırlıklı olmaları gerekiyor.

Rogers, Danimarka'nın savunmasında kısıntı yapmasını eleştirdi

KEMAL KOÇ (KOPENHAG)

NATO Avrupa Müttefikleri Komutanı Rogers, Danimarka hükümetinin savunma harcamalarından kısıntı yapmasını eleştirdi. General Rogers Kopenhag'da Danimarka savunma yetkilileriyle yaptığı görüşmeden sonra basına yaptığı açıklamada, NATO üyesi Danimarka'nın savunma harcamalarından yüzde 3 oranında kısıntı yapmasını esefle karşıladığını belirterek Danimarka'nın savunmasını daha da güçlendirmesi gerektiğini söyledi.

Rogers Başbakan Anker Joergensen, Dışişleri Bakanı Kjeld Olesen ve Savunma Bakanı Poul Sogaard ile yaptığı görüşmeden sonra yaptığı açıklamada şunları söyledi: "Moskova devamlı barış yumuşama ve silahsızlanmadan bahsediyor. Rusya'nın Afganistan'ı işgal etmesi bu demagojik siyasetini çürütüyor. Rusya'nın dünya hegemonyası peşinde koştuğunu ortaya seriyor. Batı ülkeleri gelecekte Sovyetlerin bu türden işgal hareketlerine dur diyecektir. Batı Avrupa Sovyetlerin tehditlerine karşı daha da modern teknik ve nükleer silahlarla kendisini hazırlamalıdır. Rusya'nın Afganistan'a vahşice saldırmasını kınıyoruz."

El Salvador'da köylüler 25 çiftliği ele geçirdi

SAN SALVADOR (THA)

El Salvador'un kuzey bölgesinde, son üç hafta içinde, köylüler tarafından zaptedilen çiftlik ve plantasyon sayısının 25'i geçtiği haber verildi.

El Salvador Çalışma Bakanlığından yapılan açıklamada köylülerin işgalleri yüzünden tarımsal üretimin felce uğradığı ve "Hıristiyan Köylüler Federasyonu" ile "Kır Emekçileri Birliği" örgütleri tarafından yönetilen köylülerin, yüzde 50 oranındaki ücret zammı isteklerinin kabul edilmemesi üzerine çiftlik, plantasyon ve şeker işletmelerini ele geçirmeye başladıkları duyuruldu.

"Hıristiyan Köylüler Federasyonu" ile "Kır Emekçileri Birliğinin" öğrenci, köylü ve işçilerden oluşan ve geçtiğimiz ekim ayında diktatör Romero'yu deviren "Halkçı Devrimci Blok"a bağlı olduğu sanılıyor.

Çalışma Bakanlığı sözcüsü, işgallere yüzlerce köylünün katıldığını, ancak şimdiye kadar şiddet olayları olduğuna dair bilgi gelmediğini belirtti.

Japonya'da Sovyetler adına yapılan casusluk olayı büyüyor

DIŞ HABERLER SERVİSİ

Japonya güvenlik polisi Japonya'da ortaya çıkarılan casusluk şebekesi konusundaki soruşturmayı sürdürüyor. Japonya Başbakanı Ohira, yüksek rütbeli savunma yetkilileriyle Sovyetler Birliği adına yapılan casusluk olayını görüştü. Öte yandan polis, adı olaya karışan emekli Tümgeneral Miyinaga'nın elektrik aletleri satan dükkanına bir baskın yaparak, belge aradı.

Japon polisi şu ana kadar 3 kişiyi tutuklamış bulunuyor. Fakat yetkililer, casusluk olayına daha fazla sayıda subayın karıştığını söylüyorlar.

Miyinaga gizli belgeleri, Sovyet askeri ataşesi Albay Kozlov'a vermişti. Sovyetler adına casusluk yaptıklarından dolayı tutuklananlardan ikisi daha önce Japonya Öz Savunma Örgütünün istihbarat bölümünde görevliydi. İki casus silahlı kuvvetlerden altı yıl önce emekli olmuş Tümgeneral Miyinaga'nın nın isteği üzerine gizli belgeleri çaldıklarını itiraf etmişlerdi.

Polis, olaydan sonra Öz Savunma Örgütünde de bir arama yapmıştı. Bu aramayla, Japonya'da ilk kez bir devlet dairesi polis tarafından aranmış oldu.

KUTBZADE:

«Sovyetlerin İran'a 30 km. yaklaşması ciddi bir tehlikedir»

● Bir Rus yetkili, kendilerine "müdahale hakkı" tanıyan 1921 anlaşmalarının yürürlükte olduğunu öne sürdü

DIŞ HABERLER SEVİSİ

İran Dışişleri Bakanı Sadık Kutbzade, Tahran'da yaptığı bir açıklamada, Afganistan'daki Sovyet işgal birliklerinin İran sınırına 30 kilometre yaklaştığını kaydederek, bu durumun İran için ciddi bir tehlike oluturduğunu belirtti.

İran İslam Devrim Konseyi toplantısından çıktıktan sonra gazetecilere bir demeç veren Kutbzade, İran sınırında meydana gelen gelişmeleri görmezlikten gelemeyeceklerini ifade ederek, 1921 yılında imzalanan ve Sovyetler Birliği'ne askeri müdahale hakkı tanıyan anlaşmayı feshettikl rini hatırlattı. Kutbzade, buna rağmen Sovyetlerin bu anlaşmayı öne sürerek İran'a müdahale edebileceğinden kaygı duyduklarını belirtti.

Tahran'daki Amerikan Elçiliğinin öğrenciler tarafından işgal edilmesinden sonra 5 Kasım 1979'da Mehdi Bazergan hükümeti, ABD ve Sovyetler Birliği ile imzalanan ve her iki devlete de İran'a askeri müdahale hakkı tanıyan anlaşmaları feshetmişti.

Ancak geçtiğimiz hafta içinde bir Sovyet yetkilisi sözkonusu anlaşmanın hâlâ yürürlükte olduğunu iddia ederek, İran'a müdahale edebileceklerini ima etmişti.

Bu arada Kutbzade, ABD'nin, Sovyetler Birliği'ne birlikte karşı koyabilmek için kendilerine öneride bulunduğunu, ancak bu öneriye karşı koyduklarını sözlerine ekledi.

Öte yandan Tahran'daki Sovyet Büyükelçisi yayınladığı bildiride, İran'a karşı "Dostça bir yaklaşım içinde bulunduklarını iddia ederek, İran sınırında yığınak yapılmadığını" ileri sürdü.

İRAN JAPONYA'YA PETROL İHRACINI DURDURABİLECEK

Japon Haberler Ajansının bildirdiğine göre, İran Petrol Bakanı Ali Ekber Muinfar Japonya'nın İran Büyükelçisi Tautomu Wada'ya, Japonya, İran'a uygulanması düşünülen yaptırımlar konusunda ABD ile işbirliği yaptığı takdirde Japonya'ya petrol ihracatını durdurmak zorunda kalacaklarını bildirdi.

4 KİŞİ KURŞUNA DİZİLDİ

Öte yandan Tahran Radyosu, halk üzerine ateş açtırmaktan suçlu bulunan eski rejim döneminin 4 subayının kurşuna dizildiklerini bildirdi.

Kurşuna dizilenlerden ikisinin, 1963 yılında tarım reformuna karşı meydana gelen ve 10 bin kişinin ölümü ve Homeyni'nin sürgüne gönderilmesiyle sonuçlanan 15 Haziran 1963 katliamına katılan generallerden olduğu belirtildi.

19 OCAK 1980 TARİHLİ "LE MONDE" GAZETESİNDEN

SOVYET ASKERLERİ ÇEKİLMEZSE

İran, Afgan direnişçilerine yardım edecek

DIŞ HABERLER SERVİSİ

İran Dışişleri Bakanı Sadık Kutbzade, Sovyet askerlerinin Afganistan'dan çekilmemesi halinde, İran'ın Afganistan'daki direnişçilere yardım edeceğini söyledi.

Kutbzade, bir Fransız gazetesine verdiği demeçte, Sovyetler Birliği'nin Afganistan konusunda İran'ın ve öteki İslam ülkelerinin tutumunu anlayacağı umudunda olduğunu belirtti.

Pakistan'da bulunan Çin Halk Cumhuriyeti Dışişleri Bakanı Huang Hua da, ülkesinin Pakistan'daki Afgan mültecilerine her türlü yardımı yapacağını söyledi.

Resmi bir ziyaret için Pakistan'da bulunan Çin Halk Cumhuriyeti Dışişleri Bakanı Huang Hua, tüm uluslararası örgütlere yaptığı çağrıda, Afganistanlı mültecilere yardım yapılmasını istedi.

Pakistan Dışişleri Bakanlığı sözcüsü ise, Afganistan sınırına takviye birlikleri gönderildiği yolundaki haberlerin asılsız olduğunu açıkladı.

Sözcü, Birleşik Amerika'yla, Çin Halk Cumhuriyeti nin, Afganistan direniş kuvvetlerine verilmek üzere Pakistan'a silah gönderdiği yolundaki haberlerin de asılsız olduğunu söyledi.

Birleşmiş Milletler Genel Sekreteri Kurt Waldheim, Sovyetler Birliği'nin Afganistan'a müdahalesinden sonra bölgede durumun çok tehlikeli olduğunu belirterek, Afganistan sorununa barışçı bir çözüm yolu bulunabileceği umudunda olduğunu söyledi.

Hindistan'ın başkenti Yeni Delhi'de bir demeç veren Waldheim, Afganistan'daki olayları yakından izlediğini bildirdi.

Bu arada Filistin Kurtuluş Örgütü Siyasi Büro Şefi Faruk Kaddumi, Sovyetler Birliği'nin Afganistan'a müdahalesini ne kınadıklarını ne de onayladıklarını söyledi.

Herkes Tito'dan sonra ne olacağını soruyor

Yugoslavya nasıl yönetiliyor?

YUGOSLAVYA AMBLEMİ

YUGOSLAVYA BAYRAĞI

DIŞ HABERLER SERVİSİ

Yugoslavya Devlet Başkanı Tito'nun sağlık durumu kritik bir safhaya girince, Tito'dan sonra Yugoslavya'yı kimin yöneteceği sorunu gündeme geldi. Aslında Tito, hasta olmadan önce, ölümünün yaratacağı sorunların üstesinden gelmek amacıyla özgün bir Başkanlık seçimi geliştirmişti. Şimdi zihinleri meşgul eden konu, bunun nasıl işleyeceğidir.

BAŞKANLIK KURUMU

Yugoslavya Anayasası bu ülkeye özgün bir başkanlık sistemi öngörmektedir. Buna göre, dönerli bir kollektif yönetim sözkonusudur.

Yugoslavya Sosyalist Federatif Cumhuriyeti Anayasası, 8 kişilik bir Prezidyumu (Başkanlık Divanını) ülkenin en yüksek yönetim organı olarak niteliyor. Aynı zamanda silahlı kuvvetlerin kumandanlığını da üstlenen bu organın üyeleri, her 5 yılda bir 6 cumhuriyet ve 2 özerk bölgenin meclislerince seçiliyor. Bu seçime Yugoslavya Komünistler Birliği Başkanının federasyonlardaki temsilcileri de katılıyor.

Prezidyum, her yıl dönerli olarak kendi içinden bir başkan, bir de başkan yardımcısı seçiyor. Prezidyum, savaş veya savaş tehlikesi durumunda meclisler yerine karar alma yetkisine de sahiptir.

Prezidyumun dışında ayrıca Cumhuriyetin Başkanı mevkii de var. Anayasa, Tito'nun yaşam boyu Devlet Başkanı olmasını öngörüyor. Tito öldükten sonra ise bu mevkiye meclis kurullarınca seçim yapılacak.

Devlet işlerini yürüten bu 8 kişilik Prezidyumun yanısıra, Komünistler Birliğinin de 24 kişilik bir Prezidyumu var. Parti Prezidyumunda, Devlet yönetimindeki 8 kişinin yanısıra, Sendikaların Başkanı, Gençlik ve Kadın Örgütlerinin temsilcisi, Dışişleri, Savunma, İçişleri vb. bakanları da yer alıyor. Parti Prezidyumu, ülkenin kaderini ilgilendiren önemli kararlarda etkin oluyor. Bu da kendi arasında her yıl değişen bir başkan ve başkan yardımcısı seçiyor.

ÖNEMLİ KİŞİLER

Şu anda Parti Prezidyumunun dönem başkanlığını Voyvodanya özerk bölgesinden Stevan Doronjski yürütüyor. İyi haber alan kaynaklar Doronjski'nin etkili bir kişi olduğunu belirtiyorlar.

Yugoslavya siyaset sahnesinde diğer etkili bir kişi ise, önümüzdeki yıl Devlet Prezidyumunda dönem başkanlığı yapacak olan Makedonyalı Lazar Kolisevki'dir.

Bu arada Yugoslavya uzmanları, Bosna-Hersek Cumhuriyetinin Parti temsilcisi Branko Mikulic'in de ileride önemli bir rol oynayabileceğine dikkat çekiyorlar.

Tito'nun ölümünden sonra ne olacağı konusunda spekülasyon yapanlara Yugoslav yetkilileri Tito'nun 1975'deki doğum gününde yaptığı konuşmayı hatırlatıyorlar. Tito bu konuşmada şöyle diyor:

"Dışarıda Mareşal Tito öldükten sonra ne olacağı konusunda yapılan bütün spekülasyonlar temelsizdir. Bütün bunların hepsini Mareşal Tito tek başına yaratmadı. Bunu hep birlikte oluşturduk."

Batı Almanya, Sovyetlerin Doğu Almanya'ya 5 bin kişilik motorize birlik yerleştirdiğini açıkladı

Doğu Almanya'dan geri çekilen Rus tanklarının yerine yenileri geldi

BATI BERLİN (ÖZEL)

Batı Almanya Savunma Bakanlığına yakın çevreler, ülkedeki Sovyet birlikleri çekildikten sonra Doğu Almanya'nın Berlin civarında 6 yeni tümen yerleştirdiğini açıkladılar. Haber Doğu Alman yönetimi tarafından da doğrulandı.

Toplam olarak 5 bin askerden oluşan yeni birliklerin motorize piyadelerden oluştuğu bildirildi. Özellikle 2 tümenin de ağır silahlarla donatıldığı ve bu iki tümenin özel statüsü olan Berlin'in doğu kesiminin hemen bitişiğinde olduğu öğrenildi.

Batı Almanyalı askeri gözlemciler, Brejnev'in geçtiğimiz ekim ayında yaptığı konuşmada 20 bin asker ve 1000 tankı geri çekeceğini söylediğini hatırlatarak, yeni Doğu Alman tümenlerinin bu boşluğu doldurmak amacıyla Berlin civarına yerleştirildiğini kaydediyor.

Bu arada Doğu Alman resmi haber ajansı, "NATO ve Varşova Paktlarının birleştiği bir bölgede, müttefiklerimizin şimdiye kadar yaptığı görevi Demokratik Almanya Cumhuriyeti teslim almaktadır" dedi

Bilindiği gibi Doğu Alman ordusu araç-gereç ve siyasi denetim bakımından tamamen Sovyetler Birliği'ne bağımlıdır.

Öte yandan, Fransa Radyosu, iki gün önce verdiği bir haberde, Doğu Almanya'dan geri çekilen Sovyet tank ve birliklerinin Polonya topraklarında Doğu Almanya sınırından 20 kilometre ötede beklettildiğini söyledi.

Çin, kıtalararası füze geliştiriyor

LONDRA (AA)

Çin Halk Cumhuriyetinin 10 bin kilometre menzilli kıtalararası yeni balistik füzeler geliştirdiği bildirildi.

İngiliz askeri uzman John Keswick, bu haberin, yakın tarihlerde taktik ve stratejik füzelerde kullanılacak iticilerin yapımına başlandığını bildiren Changchuk Kimya Uygulama Enstitüsü tarafından doğrulandığını söyledi. Keswick, sözkonusu iticilerin yapımını uzun zaman başaramayan Çinlilerin, bunu başarınca "CSSK 4" tipinde uluslararası yeni balistik füzelerin yapımını çok yakında gerçekleştireceklerini belirtti.

UNİDO Konferansı Yeni Delhi'de başladı

Uluslararası Yeni Ekonomik Düzen yine gündemde

DIŞ HABERLER SERVİSİ

Birleşmiş Milletler Sinai Kalkınma Konferansı (UNİDO) 3. Dönem toplantısı Hindistan'ın başkenti Yeni Delhi'de başladı. BM üyesi 120 ülkenin temsilcilerinin katıldığı konferans 3 hafta sürecek. Toplantının ana konusu, Üçüncü Dünya ülkelerinin kalkınma çabaları ve gelişmiş sanayi ülkeleri ile olan ilişkiler olarak tespit edildi.

UNİDO Genel Müdürü Cezayirli Abdülrahman'ın Yeni Delhi'de yaptığı açıklamaya göre, Konferans şu üç konu üzerinde çalışmalar yapacak: 1) Endüstriyel yatırımların finansmanı; 2) "Know-how" denilen bilgi patenti satışı; 3) Teknoloji transferi.

1975 yılında Peru'nun başkenti Lima'da yapılan UNİDO toplantısında, geçtiğimiz yıl Filipinler'in başkenti Manila'da yapılan UNCTAD konferansında ve bir süredir kesilmiş bulunan Kuzey-Güney diyalogunda da ele alınmış olan bu konuların özünde Uluslararası Yeni Ekonomik Düzenin bulunduğu bildiriliyor. Üçüncü Dünyanın tarımı esas alan ekonomileri, endüstriyel alanda gelişmiş ülkelerin kendilerine yaptıkları yardım vaatlerinin yerine getirilmediğini belirtiyorlar.

1979 sayılarına göre, Üçüncü Dünya ülkeleri dünya endüstriyel üretiminin sadece yüzde 10'unu gerçekleştirirken bu oranın 20 yıl sonra ancak yüzde 13'e çıkacağı tahmin ediliyor.

Konferansın esas olarak yine Üçüncü Dünya ülkeleri ile özellikle ABD ve Sovyetler Birliği arasındaki mücadeleye sahne olacağı gelen haberler arasında yer alıyor.

Bazı MHP'lilerin işe alınmasından sonra...

TKP ve sahte solcular Tariş'te gerginlik körüklüyor

■ "Tariş'e faşist saldırı olacak" diye yazan Politika'nın haberi asılsız çıktı

■ İzmir sokaklarına "genel grev" çağrısı yapan afişler asıldı

İZMİR (ÖZEL)

Tariş'e bağlı işletmelerde hükümet değişikliği ile birlikte ortaya çıkan gerginlik son atamalarla artarak devam ediyor.

Önceki gün Tariş yağ kombinalarında teknik ve idari müdürlerin görevden alınmaları ve işyerinde fazla personel olduğu belirtilmesine rağmen 8 kişinin işe alınması üzerine olaylar çıktı. Eski işçilerden bir grup yeni işe alınanlara saldırarak Muzaffer Yüksel, Halil Patlar ve Selahattin Aksan isimli işçileri dövdüler. Daha sonra olay yerine gelen polisle işletme bekçileri arasında çıkan çatışmada bir polis yaralandı. Olaylar üzerine kombina bekçilerinden Muzaffer Aksoy'un gözaltına alınmasından sonra, önce yağ kombinası daha sonra da diğer Tariş işletmelerinde çalışan işçiler toplu şekilde direnişe geçtiler. Gece saat 21.30'da gözaltına alınan bekçinin serbest bırakılması üzerine direniş olaysız sona erdi.

Tariş Genel Müdürü Hakkı Gürün olaylar üzerine yaptığı açıklamada kışkırtıcıları işletmelerden temizleyeceklerini belirtirken 1600 kişilik işletmede 3-5 kişilik işe alınma ve atılmaların her zaman olabileceğini savundu.

POLİTİKA'NIN HABERİ

Tariş işletmelerinde geçmiş dönemde bazı olumsuz davranışlarıyla dikkat çeken yöneticilerle birlikte partizan amaçlı bazı görevden almalar ve bunların yerine içinde MHP'lilerin de bulunduğu atamalar huzursuzluğu artırdı. Öte yandan başta Politika gazetesi ve TKP yanlısı grupların bundan yararlanarak gerginliği artırmak için gösterdikleri çaba sonucu Tariş her an yeni olaylara hazır bir görünüm kazandı.

Önceki gün manşetinde "Tariş'e yarın faşist saldırı olacak" şeklinde asılsız bir haber yayınlayan Politika gazetesi iplik işletmesinde bir saldırı olmayınca "Tertibi açığa çıkardık" diyerek kendi yarattığı tertibi önlediğini açıkladı.

Gerek DİSK ve bazı CHP yöneticilerinin Tariş'teki partizan atamalara karşı kışkırtıcı gruplara bel bağlaması gerekse Tariş yöneticilerinin işletmelere hakim olabilmek için bazı MHP'lilere bel bağlaması Tariş'te huzurun sağlanmasının önündeki başlıca engel olarak çıkıyor.

İGD VE SAHTE SOLUN TEHDİTLERİ SÜRÜYOR

Öte yandan Tariş'e atanan yeni Genel Müdür'ün fabrikaya geldiği takdirde şartelin indirilmesi yolunda propaganda yapan İGD ve sahte solcuların bu eyleme katılmayacakları şimdiden "faşist"likle suçladıkları bildiriliyor. İGD'liler ve sahte solcuların "Bu eyleme katılmayan işçinin Tariş'te yeri yoktur" şeklindeki tehditlerini yoğunlaştırdıkları ifade ediliyor.

"GENEL GREV" ÇAĞRILARI

İzmir'deki TKP ve sahte solcuların son günlerde Tariş'te yoğunlaştırmaya çalıştıkları olayların amacının sahte TKP nin hazırladığı, ancak DİSK'in talebiyle ertelediği yürüyüş ve mitinglere güç toplama olduğu belirtildi. Nitekim son günlerde İzmir sokaklarına "Genel greve hazırlanalım" çağrısını taşıyan ve TDKP-İÖ imzalı afişlerin asıldığı ve sahte TKP'nin işçileri "genel greve" çağıran bildirilerinin dağıtıldığı öğrenildi.

Tam Şirketler Grubu işçileri grevin 200. gününde şenlik düzenledi

İSTANBUL (ÖZEL)

Tam Şirketler Grubu işyerlerinde uygulanmakta olan grevin 200'üncü gününde, işçilerin üyesi oldukları bağımsız Bank-İş Sendikası tarafından Yeni Tepebaşı Gazinosunda bir şenlik düzenlendi.

Sendikanın Başkanı Atilla Aksel şenliği açarken yaptığı konuşmada, basının grevlerine olan ilgisizliğinden yakındı ve daha sonra Türkiye'de ve dünyadaki son siyasi gelişmeleri değerlendirdi. Aksel konuşmasında Afganistan'ın Rusya tarafından işgal edilmesini de kınayarak, "Vietnam ABD'ye nasıl cehennem olduysa Afganistan da Rusya'ya cehennem olacaktır" dedi.

Grevci işçilerin oluşturduğu koronun söylediği marşlardan sonra folklor ve konuk sanatçıların gösterileriyle şenlik sona erdi.

"Cüzzam'la Savaş Haftası" dolayısıyla Derneğin İstanbul Tabipler Odasında düzenledikleri basın toplantısında Tabipler Odası Başkanı Coşkun Özdemir ve Dernek Başkanı Türkan Saylan konuyla ilgili olarak gazetecilere bilgi verirken

Türkiye'de 40 bin cüzzamlı hasta var

Cüzzamla Savaş Haftası başladı

İSTANBUL (ÖZEL)

Cüzzamla Savaş Haftası başladı.

Cüzzamla Savaş Derneği, İstanbul Tabipler Odasında konuyla ilgili olarak bir basın toplantısı düzenledi.

Toplantıda konuşan Cüzzamla Savaş Derneği Genel Sekreteri Dr. Türkan Saylan cüzzam hastalığı ile mücadelenin tarihini ve diğer hastalıklar arasındaki yerini anlattıktan sonra şunları söyledi: "İnsanlar bu hastalık hakkında birşey bilmedikleri için fazlasıyla ürkmüş ve korkmuşlardır. Bu korku hastaların yüzyıllar boyunca toplumdan uzaklaştırılmasına neden olmuştur. Cüzzam geri kalmış veya gelişmekte olan Güney ve Orta Kuşak ülkelerinin hastalığıdır. Bu ülkelerde cüzzam çok önemli bir sağlık sorunudur".

Cüzzamın kolay tedavi edilen bir hastalık olduğunu da söyleyen Saylan, Türkiye'de kayıtlı hasta sayısının dört bin, oysa gerçek hasta sayısının bunun 5-10 mislı olduğunu kaydetti.

Halkın cüzzamlı hastalardan maddi ve manevi hiç bir yardımı esirgememesini isteyen Saylan, bu yardımların Cüzzamla Savaş Derneği Unkapanı Dispanserine yapılabileceğini belirtti.

Saylan, hastalığın ilk belirtilerinin şunlar olduğunu söyledi:

— Yüz, kol ve bacaklarda veya kalçalarda, gövdede açık renk, üzeri kepek yapmayan halka şeklinde bir leke.

— Vucüdun herhangi bir yerinde pembe, kenarları veya tümü kabarık duyu kusuru gösteren bir leke.

— Çok sayıda duyu kusuru gösteren, geçmeyen kaşınmayan lekeler, halkalar.

— Yüzde, kaş üstünde, kol ve bacaklarda kaşıntısız, sert, kalıcı irili ufaklı kabartılar.

— Aylar süren burun tıkanıklığı.

— Diz ve dirseklerde sebepsiz yaralar ve yara izleri.

— Kollarda, boyun veya bacakta sinir kalınlaşması duyu kusuru.

Yeni yönetimin tensikat girişimine karşı tepkiler sürüyor

THY'den çıkarılanlar bugün basın toplantısı yapıyor

■ Milli Eğitim Bakanının oğlu 20 günde, 20 yıllık bir terfi kademesine atandı

İŞÇİ SERVİSİ

THY'de yeni atanan yönetimin giriştiği tensikat hareketine karşı tepkiler sürerken, ilk ağızda işten çıkarılan 15 personelin bugün bir basın toplantısı yapacağı bildiriliyor.

Hava-İş Sendikasının gerekçe dahi gösterilmeden yapılan işten çıkarmalara karşı yasal yollardan sonuna kadar mücadele edeceği ve THY'deki bütün personelin bu konuda kararlı bir tutum içinde olduğu belirtiliyor.

Hava-İş Sendikasının 19 Ocak tarihinde yayınladığı bildiride çeşitli asılsız suçlamalarla yapılmak istenen tensikat girişimi şiddetle kınanıyor ve Hava-İş üyeleri bireysel ve fevri hareketlere karşı uyarılarak şöyle deniyor:

"Hava-İş siyasal düşüncesi ne olursa olsun hiç bir üyesinin ekmeğiyle oynanmaya izin vermeyecektir. Bu yola yeltenenlere Hava-İş'in vurulacak çok şamarları vardır."

GREV HAZIRLIĞI

Öte yandan işten çıkarılanlar meselesinin üçüncü tarafsız aracıdan çıkmış ve grev aşamasına gelmiş olan toplusözleşme görüşmelerinde de gündeme getirileceği kaydediliyor. Hava-İş bildirisinde bu konuda şöyle deniyor:

"Toplusözleşme görüşmelerinin bu aşamasında sözleşmeye koyacakları imzaların namusuna inanmadığımız bu tufeyliler gidene ve kıyıma uğratılanlar dönene dek sözleşme prosedüründe yasal haklarımızı yasal yollarla sonuna kadar kullanacağız."

HIZLI BİR TERFİ

Öte yandan yeni yönetimin THY'de yeni bir kadrolaşmaya gitmek istediği ve "uçak koruma görevlisi" kadrosu olarak özellikle MHP eğilimli kişilerin alınmak istendiği öne sürülüyor.

Bu arada THY bünyesinde bazı sürgün olaylarının ve yeni atamalarla hızlı terfilerin de sürüp gittiği bildiriliyor. Halen Milli Eğitim Bakanı olan Cemal Fersoy'un 20 gün önce işe alınan oğlunun önce A-9 kademesinden A-e daha sonra da İ-3 kadrosuna getirilerek Rezervasyon Müdürü yapıldığı belirtiliyor. Normal bir terfi sistemi içinde en az 20 yıllık bir süreyi kapsayan bu kademelerde birdenbire yapılan bu sıçrayış THY bünyesinde hayret ve ibretle karşılanıyor.

İstanbul'da ve Ankara'da 3 kişi öldürüldü

A HABER MERKEZİ

D Reklam Ajansı sahibi Cemal Adalmış dün saat 8.30 sularında evinin önünde uğradığı silahlı saldırı sonucu öldürüldü.

Ayvansaray Molla Mahallesi Demirlikuyu Sokaktaki 12 nolu evinden işine gitmek üzere çıkan Cemal Adalmış, arabasına bindiği sırada, kimliği tespit edilemeyen 2 kişinin silahlı saldırısına uğradı. Kafasından ve boynundan 2 kurşunla yaralanan Cemal Adalmış hastaneye kaldırılırken yolda öldü. Saldırganlar maktülün cebine Dev-Sol imzalı bir mektup bırakarak kaçtılar. Olay yerinde 9 mm çapında 2 boş kovan bulundu. 31 yaşında ve 3 çocuk sahibi olan Cemal Adalmış'ın daha önce Tercüman ve Son Havadis gazetelerinde çalıştığı belirtildi.

İstanbul'da ikinci olay Gültepe'de meydana geldi. Saat 11.00 sıralarında 1961 doğumlu Gürsel Kabadayı isimli bir kişi kimliği belirlenemeyen kişilerin açtığı ateş sonucu öldürüldü. Görgü tanıkları Gürsel Kabadayı'yı vuranların iki kişi olduklarını, otomatik silahlarla ateş ettikten sonra Gültepe-Ortabayır'a doğru kaçtıklarını belirttiler. Öldürülen Kabadayı'nın üzerinden de bir tabanca çıktı.

İstanbul Mecidiyeköy'de dün sabah Abdülcabbar Önel isimli Profilo fabrikası işçisi silahlı bir kişinin saldırısı sonucu yaralandı

İstanbul'da bulunan Tek Gıda-İş Sendikası Genel Merkezine bombalı pankart asıldı ve sendikanın camları taşlanarak kırıldı.

Türk-İş'e bağlı Tek Gıda-İş Sendikasının 4. Levent'teki Genel Merkez binasına bir grup tarafından saat 13.00 sıralarında bombalı pankart asılarak, sendikanın camları taşlanarak kırıldı. Yetkililer pankartı asanların Dev-Sol grubuna mensup olduğunu öne sürdüler. Pankartı asanlar daha sonra arabalara binerek kaçtılar.

ANKARA'DA

Ankara'da Hasköy Fruko Fabrikası karşısında önceki gün saldırıya uğrayan Orhan Yeşilbilcan kaldırıldığı hastanede kurtanlamayarak öldü. Maskeli iki kişinin silahlı saldırısına uğrayan Orhan Yeşilbilcan'ın Gazi Eğitim Enstitüsünde öğrenci, Kültür Bakanlığında memur olduğu öğrenildi. Orhan Yeşilbilcan'ın sol eğilimli olduğu bildirildi.

POLİS DİYE GİRDİKLERİ EVİ SOYDULAR

Ankara Siteler Feridunçelik Mahallesi 11/1 nolu eve polis olduklarını söyleyerek giren maskeli kişiler soygun yaptı.

Önceki gün saat 21.30 sıralarında İbrahim Çetinkaya'ya ait eve gelip polis olduklarını ve arama yapacaklarını söyleyen silahlı ve maskeli üç kişi önce evdekileri bağladılar, sonra da bir miktar para ile 6 reşat altını ve 3 gram altını alarak kaçtılar.

SAMSUN'DA

Samsun'un Terme ilçesine bağlı Demiryusuf köyünde Melikşah Sayın, kimliği belirlenemeyen kişilerin açtığı ateş sonucu öldürüldü.

TRABZON'DA

Trabzon'da son 20 gün içinde Emniyet Kuvvetlerinin yaptıkları aramalarda 39 tabanca ve 309 adet mermi ele geçirdiler.

Yapılan operasyonlarda 37 kişi gözaltına alındı.

YSE 3. Bölgeye MHP Erzincan eski il başkanının atanması huzursuzluk yarattı

■ YSE-İş 1. Şube Başkanı işyerinde gerginliğin endişe verici boyutlara ulaştığını söyledi

İZMİR (THA)

YSE-İş 1. Şube Başkanı Şeref Bora YSE 3. Bölge Müdür Muavinliğine MHP Erzincan eski İl Başkanı Suat Erbil'in atanması ile başlayan huzursuzluğun günden güne artmakta olduğunu söyledi, bu işyerlerinde MİSK'e bağlı Köy YSE-İş Sendikasının tekrar faaliyete geçtiğini belirtti.

Şeref Bora, yaptığı açıklamada MİSK'e bağlı Köy YSE-İş Sendikası eski Şube Başkanı Ömer Tunaoğlu'nun yeniden işe alındığını ve bu sendikanın tekrar YSE Bölge Müdürlüklerinde faaliyete geçtiğini ve Köyişleri Bakanı Ahmet Karağiyit'in bu sendika ile yasal olmayan sözleşme imzaladığını belirterek özetle şu görüşe yer verdi:

"Ankara 9. İş Mahkemesince Sendikanın imzaladığı sözleşme durdurulduğu halde yetkisi olmayan bu sendikaya YSE 3. Bölgede şube odası dahil her türlü olanak sağlanmıştır. Halen işyeri yetkisine sahip ve sözleşmesi yürürlükte olan Türk-İş'e bağlı YSE-İş Sendikası üyelerine Müdür Muavininin de desteğiyle MİSK'e bağlı sendikaya geçmeleri için çeşitli baskılar yapılmaktadır. İşyerine yeni alınan MHP militanlarıyla, YSE-İş Sendikası üyeleri arasında gerginlik gitgide endişe verici boyutlara yükselmektedir. YSE-İş Genel Merkezi işçiler üzerinde oynanan oyunların sürdürülmesi halinde Yol-İş Federasyonu ve Türk-İş'in desteğiyle ülke çapında greve gidileceğini bildirdi."

Otomobil-İş ile MESS arasında görüşmeler başladı

■ "Maden-İş'le güç ve eylem birliği sürdürülecek"

Bağımsız Otomobil-İş Sendikası ile MESS arasındaki toplusözleşme görüşmeleri dün başladı. Sendikaya üye bulunan 14 işyerindeki işçileri kapsayan görüşmelerin ilki Sendika Genel Merkezinde yapıldı.

Sendika yetkililerinin açıkladıklarına göre bu ilk görüşmeye ilgili işyerlerinin temsilcileri de katıldılar. Yayınlanan bildiride MESS ile başlayan görüşmelerde ödün vermeyecek bir politikanın izleneceği belirtildi ve Maden-İş Sendikası ile "eylem ve güç birliği" ilkeleri doğrultusunda ortak bir platformda MESS'e karşı "savaşım" sürdürmeye devam edileceği açıklandı.

★

TÜRKİYE İŞÇİ KÖYLÜ PARTİSİ

Bütün yurttaşlarımızı 1. Genel Kongremize ve Kapanış Şenliğine çağırıyoruz

Değerli yurttaşlar

Türkiye İşçi Köylü Partisi 1. Genel Kongresi 25-27 Ocak günleri Ankara'da toplanacaktır. Kongremiz, 27 Ocak günü Atatürk Kapalı Spor Salonunda yapılacak 3. gün toplantısından sonra büyük bir şenlikle kapanacaktır.

Bütün yurttaşlarımızı Kongremizi izlemeye ve Kapanış Şenliğine katılmaya çağırıyoruz. Ailenizle, eşinizle, dostunuzla, komşu ve hemşerilerinizle birlikte gelmeniz bizleri sevindirecektir. Kongre toplantıları ve Kapanış Şenliği bütün halka açıktır ve giriş serbesttir.

Ankara semtlerine dönüş için belediye otobüsü sağlanmıştır.

Saygı, sevgi ve yürekten dostluk duygularımızla.

Türkiye İşçi Köylü Partisi Genel Merkezi

Program

25 Ocak (cuma)	9.00-20.00	Kongre çalışmaları Derya Sineması Necatibey Cad. 57 Demirtepe -Ankara
26 Ocak (cumartesi)	9.00-20.00	Kongre çalışmaları Derya Sineması
27 Ocak (pazar)	10.00-16.00	Kongre çalışmaları Atatürk Kapalı Spor Salonu
	17.00-22.00	KAPANIŞ ŞENLİĞİ Atatürk Kapalı Spor Salonu

Şenlik programı

Konuk sanatçılar

Aşık Daimi, Muharrem Akkuş, Müslüm Sümbül, İsmail Nar, Nedret, Ali Ekber Çiçek, Muhlis Akarsu, Devrani, Abuzer Karakoç

- Aydınlık Korosundan milli bağımsızlık ve devrim marşları
- Iran Korosu
- Şiirler
- Afganistan ve Iran halk oyunları
- Konya kaşık ekibinden oyunlar
- Gaziantep, Elazığ, Karadeniz, Diyarbakır, Artvin, Sivas, Van, Maraş, Bayburt, Darboğaz ekiplerinden halk oyunları,
- Aşık Daimi eşliğinde Silifke Kırtıl ekibinden semahlar
- Ankara Belediye Bandosu
- «Afganistan» «Kahramanmaraş Katliamı ve Kontrgerilla», «Gençlik», «Şehitlerimiz», «Daha Güncel Daha Güçlü Aydınlık» sergileri

Giriş serbesttir

Mem-Der, PTT çalışanlarına verilen İETT pasolarının geri alınmasını kınadı

İSTANBUL (ÖZEL)

Memurlar Derneği (Mem-Der) İstanbul Şubesi Başkanı Feyzullah Öztürk dün basına yaptığı açıklamada, PTT İstanbul Başmüdürlüğüne bağlı santral, teleks ve atölye bölümlerinde çalışan yüzlerce teknik elemana iki yıldan beri Danıştay kararıyla verilmekte olan İETT pasolarının Başmüdürlük tarafından hiç bir gerekçe gösterilmeden geri alındığını belirtti.

Öztürk, "İstanbul gibi şehir içi ulaşımın her geçen gün zorlaştığı bir kentte bütün memurlara ulaşım kolaylıkları sağlanması gerekirken, Telefon Başmüdürlüğünün bu uygulaması memurlar arasında haklı olarak büyük tepkilere yol açtı" dedi.

Bu uygulamanın PTT'de uzun zamandan beri süregelen keyfi baskıların bir parçası olduğunu söyleyen Öztürk, Mem-Der olarak bu haksız uygulamaya karşı çıktıklarını belirtti ve pasoların tekrar geri verilmesini istedi.

İpekçi davasına devam edildi

Milliyet gazetesi Genel Yayın Müdürü ve Başyazarı Abdi İpekçi'yi öldürmekten sanık firari Mehmet Ali Ağca ile suç ortağı Yavuz Çaylan'ın duruşmasına dün devam edildi.

Mahkeme dünkü duruşmaya da gelmeyen olayın en yakın görgü tanığı Sadık Aktar'ın gelecek duruşma mahkemeye getirilmesi için Sıkıyönetim Komutanlığına yazı yazılmasına ve Yavuz Çaylan'ın tahliye talebinin reddine karar vererek duruşmayı 7 Şubat 1980 saat 16.00'ya erteledi.

ODUNCU 9 AY DAHA HAPİS CEZASI ALDI

Adam öldürmek ve silahlı gasp suçlarından 21 yıl ağır hapis cezasına hükümlü ülkücü komando Veli Can Oduncu 9 ay 23 gün daha hapse mahkum oldu.

31 Mart 1978 günü Zeytinburnu Yeşiltepe'de bir kahvehaneyi kurşunlayarak Şemsettin Ergüder adlı şahsı yedi gün işinden gücünden alıkoyacak şekilde yaralayan Oduncu, dün İstanbul Sıkıyönetim Mahkemesinde gıyabında yapılan duruşma sonucunda yaralamak ve silah bulundurmak suçlarından toplam 9 ay 23 gün hapis cezasına çarptırıldı.

Çay-Kur'un çay üretimi ancak tüketimi karşılayabiliyor

RİZE (AA)

Çay-Kur'un çay üretiminin ancak Türkiye'deki tüketimi karşılayabildiği bildirildi.

Çay-Kur Genel Müdürü Bedirhan Birben, Çay-Kur'un yılda ancak 100 bin ton çay ürettiğini, buna karşılık Türkiye'deki toplam çay üretiminin 90 bin ton civarında olduğunu söyledi. Geçtiğimiz yıllarda, aylık çay tüketiminin 8 bin ton olduğunu belirten Birben, bu miktarın ulaşım aksaklığı nedeniyle 6 bin tona düştüğünü bu nedenle ellerinde bol miktarda çay bulunduğunu kaydetti.

Bedirhan Birben, Türkiye genelindeki çay paketlemesinin yetersiz olduğunu, bazı illerde kurulan elle paketleme servislerinin, elde bulunan çay stokunun büyük miktarını eritebileceğini ifade etti.

Birben ayrıca, bu yıl içinde İsviçre'ye 10 bin ton yeşil çay satılacağını da sözlerine ekledi.

"UYARI MEKTUBU" VERİLİNCE AÇIKLANMASI ERTELENMİŞTİ

EKONOMİK ÖNLEM PAKETİ:

Yüzde 30 zam, yüzde 35 devalüasyon

■ Benzine yüzde 25, mazot ve fuel-oile yüzde 100 zam geliyor

HABER MERKEZİ

Aralık ayı sonunda çalışmaları tamamlanan ve ocak ayı başında açıklanması planlanan ancak komutanların verdiği "Uyarı Mektubu" yüzünden ertelenen ekonomik önlem paketinden Türkiye halkının yakından tanıdığı iki uygulama çıktı:

Yüzde 30 dolayında başta akaryakıt olmak üzere KİT'lerin ürettiği temel ihtiyaç maddeleri zammı ve yüzde 25-35 dolayında devalüasyon.

Pakette öngörülen Türk lirasının değerindeki değişme ve KİT ürünlerine yapılacak zamlarla bu yıl ekonomiye 200-250 milyar liralık bir ek gelir sağlanması ve KİT'lerin 1980 yılında ihtiyacı olan 100 milyar liralık açığın kapatılması düşünülüyor. Ancak daha önce açılan paketlerin sorunların çözümüne yetmediği gözönünde tutulursa bu defaki uygulamanın başarılı olabilmesi ihtimal dahilinde görülmüyor.

Akaryakıt da benzin yüzde 20-25 dolayında zam görürken, mazot, motorin ve fuel-oile yüzde 100'ü aşan zam getiriliyor. Akaryakıt fiyatları uluslararası piyasalarda belirlenen yeni ham petrol fiyatlarına göre sürekli değerlendirilecek ve aynı oranda artırılacak.

Öte yandan sanayi ihracatçılarının kazandıkları dövizin yüzde 50 olan kullanma limiti yüzde 90'a çıkarılacak. Sanayicilerin hammadde ve makina teçhizat ihtiyacı konusunda Merkez Bankasında döviz transferi bekleme zorunluluğu da ortadan kaldırılacak.

Görüşmeler iki yıldır sürüyor

17 Şubatta taraflar bir kere daha görüşecek

Türkiye ile Yunanistan arasındaki sorunlar çözüm bekliyor

● Ege Kıta Sahanlığı, FIR hattı gibi sorunların görüşmelerle çözülmesini, Kıbrıs müdahalesiyle başlayan gerginlik ortamı engelledi

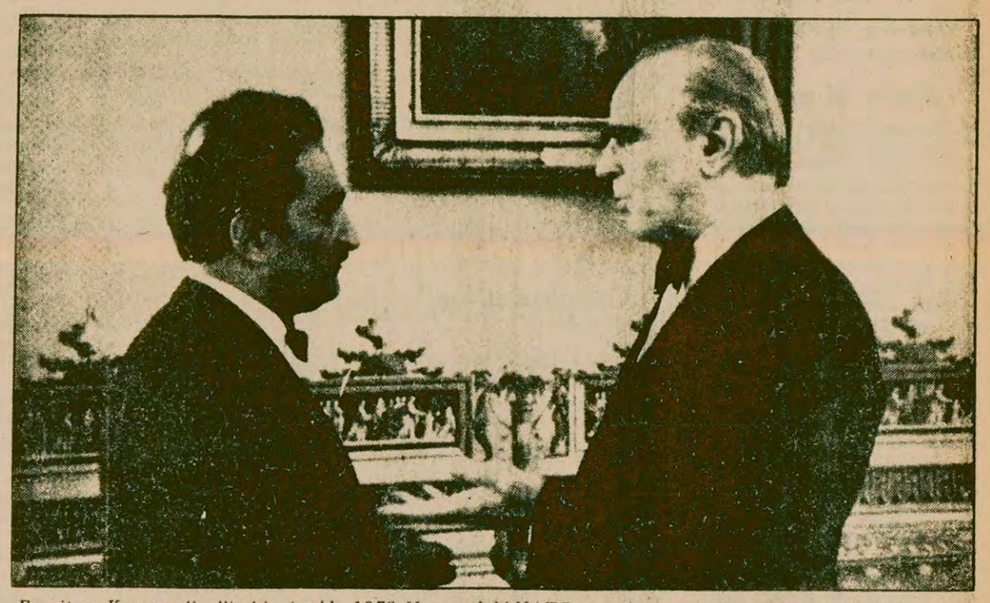

Ecevit ve Karamanlis, Washington'da 1978 Mayısındaki NATO zirvesi sırasında bir araya gelerek görüşmelerin teknik düzeyde başlamasını kararlaştırdılar.

Ökçün ve Theodoropoulos 1978 Temmuzunda Ankara'da görüştüler.

DIŞ HABERLER SERVİSİ

Türkiye ile Yunanistan arasında bir kaç yıldan beri görüşmeler sürüp gidiyor. Ancak, görüşmelerden şu ana kadar somut bir sonuç elde edilemedi.

Bilindiği gibi, Türkiye ile Yunanistan arasındaki ilişkiler 1974'teki Kıbrıs müdahalesiyle gerginleşmişti. İki ülke arasında, görüşmelerle çözümlenebilecek bazı meseleler bu gerginlik ortamında uzlaşmazlık konularına dönüştüler.

İLK YAKINLAŞMA

Ecevit hükümeti 1978 başında işbaşına geldikten sonra Yunanistan'la aramızdaki bu meselelerin çözümü için harekete geçti. Bu olumlu davranışa Yunanistan'da olumlu karşılık verdi. Ecevit ile Karamanlis 20 Mart 1978'de Montrö'de bir araya geldiler. İki lider de, iki ülke arasında temelde bir çıkar çatışması olmadığı konusunda birleştiklerini açıkladılar. Görüşmelerin teknik düzeyde ilerlemesi için görüşbirliğine varıldı. Teknik düzeydeki görüşmelerin 14-16 Nisan tarihlerinde yapılması kararlaştırılmıştı; ancak bu görüşmeler her iki ülkedeki şoven güçlerin etkisiyle ertelendi.

TEKNİK GÖRÜŞMELER BAŞLIYOR

1978 Mayısında yapılan NATO zirvesinde iki lider yeniden biraraya geldiler ve görüşmelerin teknik düzeyde başlamasını kararlaştırdılar.

Bu karardan sonra Türkiye ile Yunanistan arasında görüşmeler başladı. 10 Ekimde New York'ta, 23 Kasımda Strasbourg'da, 7 Aralıkta Brüksel'de Türkiye Dışişleri Bakanı Ökçün ile Yunanistan Dışişleri Bakanı Rallis görüştüler.

Bu görüşmelerde genel bir yaklaşım sağlandı. Ancak, temel anlaşmazlık konusu çözülemedi Türkiye, Ege'nin kıta sahanlığı bakımından eşit olarak ikiye bölünmesini Yunanistan ise, adaların da kıta sahanlığı olmasını istiyordu.

İki ülke arasındaki görüşmeler, Dışişleri Sekreterleri aracılığıyla sürdürüldü. 9 Ocak 1979'da Viyana'da, 9 Temmuz 1979'da ise Atina'da Dışişleri Sekreteri düzeyinde görüşmeler yapıldı.

Türkiye'de 14 Ekim seçimlerinden sonra hükümet değişikliği nedeniyle ara verilen görüşmeler şimdi Ankara'da 17 Şubatta baslayacak.

"TENEKE KADAR BİLE DEĞERİ YOK" ATASÖZÜNÜN DEĞERİ AZALIYOR

Evlerimizde bakkaldan beş liraya alıp da çöp tenekesi yaptığımız tenekeler kıymete bindi.

TENEKE DE YOKLAR ARASINDA

■ *Stokçuluk yüzünden teneke fiyatlarının altın gibi oynak olacağı bildiriliyor*

Bir sözü, bir malı küçümsemek için kullanılan atasözlerine giren teneke aniden aranır oldu.

Tenekelerin yoklar arasına karışması alıcıları güç duruma düşürürken, fiyatlarda da artış eğilimleri başladı.

Saç üreten Ereğli Demir-Çelik fabrikasının teneke imalatını bir süre için durdurması üzerine, piyasada tenekenin de yokluğu hissedildi ve aranınca bulunmayan tenekenin o kadar değersiz olmadığı anlaşıldı.

Özellikle peynir üretimi öncesi teneke taleplerinin yükseldiği bu aylarda teneke levha bulamayan fabrikalar düşük olan üretimlerini teneke yokluğu yüzünden daha da düşürmek zorunda kaldılar. Özellikle para temininde güçlükler içinde bulunan bazı peynir imalathanelerinin gerekli tenekeyi daha önce alamamış olmaları sıkıntıyı daha da artırdı. Bu arada bazı teneke fabrikalarının ellerinde bulunan malları, ileride daha büyük oranda meydana gelebilecek darlığı gözönünde tutarak, stokladıkları öğrenildi. İlgililer stokçuluk yüzünden önümüzdeki günler teneke fiyatlarının da altın gibi oynak bir duruma geleceğini bildiriyorlar.

İstifasını ilettikten iki ay sonra ihraç edildiği bildirilen

TİP Mut İlçe Başkanı Halil Biber:

"Devrimci olan Afgan direnişçileridir"

İÇEL (ÖZEL)

Türkiye İşçi Partisi Mut İlçe Başkanlığından istifa eden Halil Biber, "Afganistan olayları Sovyetler Birliği'nin tamamen işgalci olduğunu gösteriyor. Afganistan'da asıl devrimci olan savaşan Müslüman gerillalar ve halktır" dedi.

1964'den 1969'a kadar TİP üyesi olan ve 12 Mart döneminde bir süre tutuklu kalan Halil Biber, 1975'de TİP'in tekrar kurulması üzerine partiye üye oldu. Daha sonra TİP yöneticileriyle çeşitli konularda tartışmaya başlayan Halil Biber, 20 Ekim 1979 tarihli dilekçesiyle TİP'ten istifasını bildirdi. Uzun bir süre dilekçesine cevap alamayan Biber'e 7 Ocak tarihinde gönderilen bir mektupla partiden ihraç edildiği bildirildi.

Kendisiyle görüştüğümüz Halil Biber Afganistan'ın işgali ve TİP üzerine sorularımızı şöyle cevapladı:

"Afganistan olayları Sovyetler Birliği'nin tamamen işgalci olduğunu gösteriyor. Bu bir işgaldir. Afganistan olaylarıyla da açıkça görülüyor ki, Sovyetler Birliği sosyal-faşisttir. Yani sosyal-emperyalisttir. Böyle olmasa bağımsız bir ülkenin iç işlerine müdahale edip orayı işgal eder mi?

"Bence Afganistan'da asıl devrimci olan Kuzey darbesi taraftarları değil, tam aksine, Sovyetler Birliği'ne ve Afganistan'daki darbe taraftarlarına karşı savaşan Müslüman gerillalar ve halktır.

"TİP ve TSİP gibi Sovyetler Birliği yanlısı partilerin, eğer devrimcilerse Afganistan olaylarından büyük bir ders almaları gerekir. Ve en önemlisi, Rusya'nın kuyruğunu bırakmaları, halkımızı kandırmamaları gerekir. Bunca zaman kandırdıkları yeter."

Kaçakçılık şebekesi işçilerin permi hakkını satın alıp mal getiriyor ve döviz karşığı satıyorlardı

Alman uyruklu kadın 5 milyonluk dövizle yakalandı

5 milyonluk dövizle yakalanan Alman uyruklu Elizabeth Birigitte Friedrich

● Elizabeth Brigitte aynı zamanda Alman Elktro Grosshandel firmasının temsilcisi

MESUT KONUKÇU

Alman uyruklu bir kadın, piyasa değeri yaklaşık 5 milyon liralık dövizle yakalandı.

Emniyet Müdürlüğü yetkililerinden alınan bilgiye göre, yapılan bir istihbaratı değerlendiren Döviz Kısmı Ekipleri Sheraton Otelinde kalan Alman uyruklu Elizabeth Birigitte Friedrich'i piyasa değeri 5 milyonun üzerinde olan 151.880 Alman markı ile yakaladılar. Sanık sorgulamasında; Dövizleri Millet Caddesi İnan İşhanında Emlak komisyonculuğu adı altında, yurt dışındaki işçilerimizin hakkı olan bedelsiz ithalat rejiminden faydalanarak, permi haklarını satın alıp yurt dışından işçinin adına getirilmiş gibi Elektronik cihaz ve ev eşyaları getiren Fahrettin Yücetürk'ten aldığını söyledi. Fahrettin, Yücetürk'ün işyerini kapattığı ve ikametgahını da terkedip İstanbul'dan ayrıldığı tespit edildi.

Alman Elektro-Grosshandel firmasının temsilcisi olan Elizabeth Brigitte Friedrich'in aynı işle ilgili olarak daha birkaç kişiyle ilişkili olduğu saptandı. Olayla ilgili soruşturma sürdürülüyor.

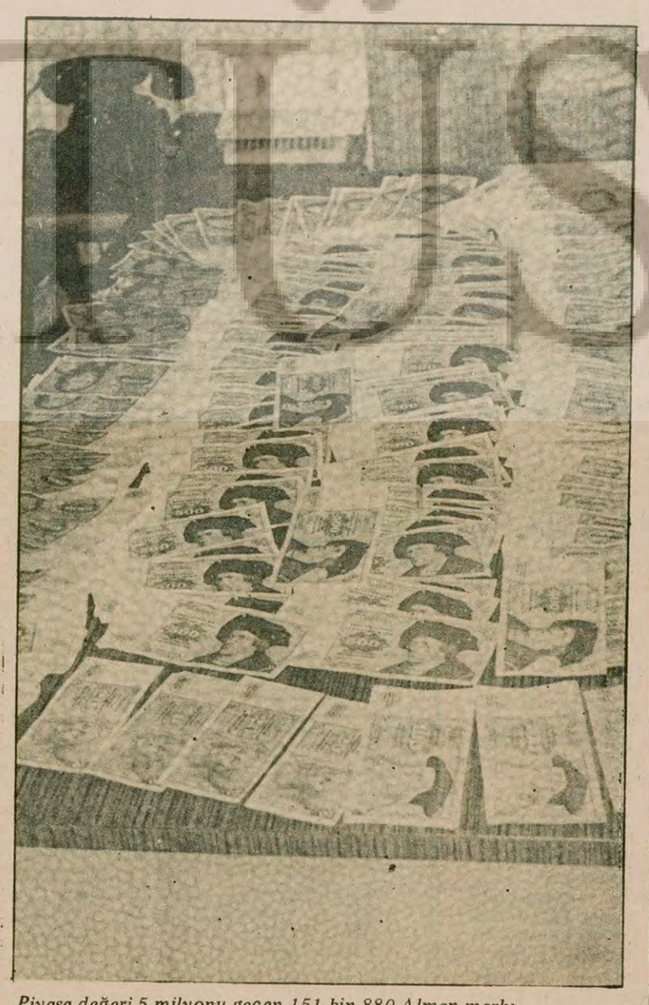

Piyasa değeri 5 milyonu geçen 151 bin 880 Alman markı (Fotoğraflar: Mesut KONUKÇU)

Dört inzibat eri Aksaray'da bayilerden bazı gazeteleri topladı

İSTANBUL (ÖZEL)

BİR onbaşı ve dört erin Aksaray'daki UFİ mağazasının önünde bulunan üç gazete bayisinin tezgahında bulunan Aydınlık, Cumhuriyet, Politika, Demokrat, Yürüyüş ve Sosyalist Dergilerinden bir kısmını "yasak" diye, yırttıktan sonra, kalanları da alıp götürdükleri belirtildi.

Ufi Mağazasının önünde gazete bayiliği yapan Erkan Sarı ve Ömer İnal'ın dün gazetemize gelerek verdikleri bilgilere göre, dün saat 14.00 sıralarında bir onbaşı ile 4 erin tezgaha gelerek, "Bu gazeteler yasak, bunları satamazsınız" tehdidiyle sözü geçen gazeteleri yırttılar. Daha sonra alıp götürdüklerini belirten bayiler, bu konuda şunları söylediler:

"Yırtılan gazetelerin bir kısmını alarak, Çapa Piyade kışlasına gittik. Orada Yüzbaşı Şaban Beyle konuştuk. Yüzbaşı Şaban da bu işe şaştı. Bize, 'Biz böyle bir emir vermedik. Hemen ilgileneceğim.' dedi. Daha sonra, tezgaha döndüğümüzde, bütün gazete ve mecmuaların toplatıldığını gördük. Derken, bir yüzbaşı geldi. O onbaşı ile erleri de yanına alarak, bize 'zarar,ziyanınız neyse ödeyelim de bu işi aramızda kapatalım' dediler. Kabul etmedik. Yüzbaşı gittikten sonra, onbaşı ve erler tekrar geldiler. Bizi dipçikledikten sonra, 'Burayı başınıza yıkacağım. Siz böyle yayın satın da görürsünüz." deyip, gittiler. İşyerimizin tahrip edilmesinden korkuyoruz. İş yerimize bir şey olursa, sorumlusu o yüzbaşı, onbaşı ve 4 erdir."

TBMM'nin önündeki Atatürk heykelini Macarlar yapacak

Atatürk'ün 100. doğum yıldönümü dolayısıyla TBMM önüne konacak olan Atatürk heykelinin yapımı bir Macar firmasına verildi. Yetkililer öngörülen süre içinde ülkemizde hiç bir kuruluşun anıtı yerleştirmeyi garanti edemediği için heykelin yapımının Macar firmasına verildiğini bildirdiler.

Macar firması yarışma sonucunda birinci olarak tespit edilen heykeli büyüterek bronzdan dökecek, Ankara'ya getirerek kaidesine monte edecek. Firma bu işe karşılık 10 milyon lira alacak. Anıtın kaidesi ise TBMM tarafından yapılacak.

EDMMA'da kesin kayıtlar başladı

ANKARA (ÖZEL)

Edirne Devlet Mühendislik ve Mimarlık Akademisi'nde kesin kayıtlar dün sabah başladı.

Akademi'de kesin kayıt işlemi 25 Ocak Cuma akşamı sona erecek.

Edirne Devlet Mühendislik ve Mimarlık Akademisi'nin, Makina bölümüne 443 ve daha yüksek fen puanı olanlar, mimarlık bölümüne ise 440 ve daha yüksek fen puana sahip olanlar kesin kayıt yaptırabiliyor.

Devlet parasız yatılı okullarına 1980-1981 öğretim yılında sınıvla alınacak öğrenciler için başvurma süresi de başladı.

Başvurular, ortaokullar için 25 Şubat, liseler içince 20 Şubat tarihine kadar kabul edilecek.

Bu arada, 1979-1980 öğretim yılında yurt dışında dövizli ya da dövizsiz eğitim yapmak isteyen lise mezunlarının başvurularının da bütün yıl boyunca kabul edilmesi kararlıştırıldı.

Kazan, "Hükümet ister kalır, ister gider bu kendi bilecekleri iştir" dedi

ANKARA (THA)

MSP Genel Başkan Yardımcısı Şevket Kazan, Başbakan Demirel'in MSP'den yakınmaya hiç bir hakkı olmadığını söyleyerek, "Hükümet ister kalır ister gider. Bu kendi bilecekleri iştir" dedi.

Kazan, geçen hafta içerisinde Demirel'in MSP'nin Meclisteki iki tutumunu hedef alan sözleri ile ilgili olarak THA'ya yaptığı açıklamada şöyle dedi:

"Destek olmak demek eleştiriden vazgeçmek demek değildir. Bizim desteğimiz sadece Meclis içerisindedir. Yani herhangi bir güven oylaması ile ilgilidir. Bu konuda sözümüzü tutuyoruz. Ancak hükümetin her yaptığını destekleyecek değiliz. Sayın Başkanımızın dediği gibi, bizim sözümüzü tutarsa, 'isteyerek', tutmazlarsa 'kerhen' destekleyeceğiz fakat doğru bildiklerimize de sahip çıkacağız".

MSP Genel Başkan Yardımcısı Hükümetin, asgari ücretin vergi dışı bırakılması konusunda, CHP gibi, vergi yasası arkasına saklanarak hareket ettiğini, bunun soruna bir çözüm getirmeyeceğini söyleyerek, "Asgari ücret vergi dışı bırakılmazsa memur maaş katsayısının 22'ye çıkarılması, memur ve işçiyi ancak süründürmeye yetecektir. Katsayı böyle bir durumda dar gelirlilerin hiç değilse dünkü hayat standartlarını sağlayacak düzeyde olmalıdır."

KUVEYT İLE 11 MİLYON DOLARLIK KREDİ ANLAŞMASI İMZALANDI

ANKARA (AA)

Türkiye ile Kuveyt Fonu arasında yaklaşık 11 milyon dolar karşılığı, 3 milyon Kuveyt dinarı tutarında bir kredi anlaşması imzalandı.

Maliye Bakanlığı Hazine Genel Müdürlüğünden yapılan açıklamaya göre, dün imzalanan anlaşmayla sağlanan kredi, İstanbul'a su temini projesi çerçevesinde, Boğaziçiyle Avrupa yakasına aktarılan suyun Bahçelievler'e dağıtımı, Anadolu yakasında da Ömerli Barajından Kartal'a içme suyu dağıtımı için gerçekleştirilecek ana isale hatlarının dış finansmanında kullanılacak.

Görevlerinden alınan öğretmenlerin görevlerine iadesi için

Milli Eğitim Bakanlığı önünde toplanan veliler gözaltına alındı

ANKARA (AA)

Başkentin Tuzluçayır semtindeki Açıkalın İlkokulunun öğrenci velilerinden bir grup ile bazı öğrenciler "Gösteri Yürüyüşü Yasasına aykırı hareket ettikleri" gerekçesiyle gözaltına alındılar.

Açıkalın İlkokulunda on kadar öğretmenin görevlerinden alınması üzerine, öğrenci velilerinden bir grup, dün saat 12.30'da Milli Eğitim Bakanlığı yetkilileri ile görüşerek, öğretmenlerin görevlerine iade edilmelerini istediler.

Bu arada, Bakanlık önündeki minübüslerde bekleyen öteki öğrenci velileri ile bazı öğrenciler de "Gösteri ve Yürüyüş Yasasına aykırı hareket ettikleri" gerekçesiyle güvenlik kuvvetleri tarafından gözaltına alındılar.

R.Ilgaz'la söyleşi (2)

RIFAT ILGAZ:

«Bugünkü devrimci gençlerimiz, kültür mirasları olan bizim kuşağın mücadelesini bilmelidirler»

Osman Şahin

(Dünden devam...)

–Daha sonra da roman çalışmaları yaptığınızı biliyoruz.

Ilgaz'ın iki romanı

Roman yazmaya 1968'lerde geçtim. O yıl "KARADENİZ'İN KIYICIĞINDA" adlı bir roman yazdım. Öğretmen olarak bulunduğum fındık bölgesinin ekonomik, sosyal sorunlarını dile getirmek için bir istek vardı içimde. Roman işçiliği yazarda biraz da genişçe zaman ve rahatlık ister. Uzun çalışma isteyen bir iş çünkü. Bu zaman ve rahatlık o zaman bende vardı. O dönemde iki roman birden yazdım. Bunlardan "Karadeniz'in Kıyıcığında" isimli romanım Cem Yayınevince basıldı. İkinci romanım "KARARTMA GECELERİ" ise Gün Yayınları tarafından basılacaktı. Fakat çok sevdiğim yayıncı arkadaşım Mehmet Ali Ermiş'in ölümü buna engel oldu. Atilla Tokatlı Gün Yayınlarında çalışmaya başladı. O da askere gidince müsveddeler onda kaldı. Mektupla geri istedim. Gelen müsveddeleri Ankara'da Kemal Bayram Çukurkavaklı'nın çıkardığı Yenigün gazetesinde dizi olarak çıkarmaya başladım. Ama düzgün yayınlanmadığı için gününden önce çektim romanımı ve kendi paramla bastırdım.

Sene 1973-74'leri bulmuştu. O yılın romanlarını Cumhuriyet gazetesinde değerlendiren Konur Ertop, sıra benim "Karartma Geceleri"ne gelince geçiştirme kabilinden şöyle bir cümle ile değiniyor. "İşte bu roman da şu günlerde 12 Mart'a özgü hapishane modasına uyularak yazılmış romanlardan biri..." Bu üstünkörü geçiştirme öteden beri İstanbullu belli bir yazar grubunun bana karşı sürüp gelen davranışlarının en canlı belgelerinden biridir. Belli ki yazar 12 Mart dönemini anlatan romanlardan biri olarak görüyordu benim kitabı. Oysa az önce de belirttiğim gibi bu romanı ben ta 1968'lerde yazıp bitirmiştim. Ama işin aslını araştırmadan, romanı azıcık olsun okumadan bir iki cümlede insanı karalamanın kolay olduğu bir dönem işte. Yaşamım boyunca gördüm bunu. Ya yazılarımın altı kırmızı kalemle çizilmiştir ya da yapıtlarım ve ismim böylesine kömür kalemlerle karalanmıştır. Bir kere "Karartma Geceleri" 1944'lerin İstanbulunda, Alman faşizminin azgınlaştığı dünyayı ateşe verdiği ve savaş tehlikesinin her an kapımızı çaldığı ağır koşullarda karartılmış İstanbul sokaklarında, hakkında iki tutuklama kararı bulunan bir devrimcinin, yani benim yaşamımdan kesitler veren bir anı romanıdır. Konur Ertop, benim romanımı nasıl sıradan bir 12 Mart romanı olarak nitelendirebilir? Ama belli ki romanım okunmaya bile gerek görülmeden üstünkörü bir değerlendirmeyle geçiştirilebiliyor, eleştirmenlik adına.

Buna benzer bir başka örnekse öbür romanım "Karadenizin Kıyıcığında"nın başına geldi. Romanın yayınlandığı yıl 13 tane roman vardı. Bunlardan biri de Kemal Tahir'in romanlarından biriydi. O yılın roman değerlendirmesine katılan bir takım yazarlar hemen düşüncelerini açıkladılar, yılın en iyi romanı Kemal Tahir'in romanıdır, diye. Bunlardan birine o günlerde rastlayıp sordum: Karadeniz'in Kıyıcığında adlı romanımı okudun mu? diye. Okumadığını söyledi. Peki benim romanımın kötü olduğunu nereden bildin 13 romanın 13'ünü de okumadan nasıl böyle bir değerlendirme yapabiliyorsunuz? Yahu ne rahat insanlarsınız böyle?

Çocuk edebiyatına yöneliş

–Son yıllarda ülkemizde hayli canlılık gösteren çocuk öyküleri ve çocuk romanları türüne sizin de yöneldiğiniz görülüyor. Bu eğilim sizde nasıl başladı?

Efendim, 1979 Dünya Çocuk Yılı nedeniyle çocuklarımız için özel olarak ben de romanlar yazdım. "Kumdan Betona" adlı bir romanım Arkadaş Kitaplarında yayınlandı. Dört adet çocuk kitabım gene Arkadaş Kitaplarında yayın sırasını bekliyor. Bunlar "Bacaksız" dizisi... Bacaksız Kamyon Sürücüsü, Bacaksız Kamyon Kaçakçısı gibi. Bu diziyi ona kadar çıkaracağımı sanıyorum. Ayrıca Kültür Bakanlığının bastığı "Cankurtaran Yılmaz"la, "Küçükçekmece Okyanusu" isimli iki romanım bir arada basıldı. Bir de "Öksüz Civciv" var. Var ama kimse benim romanlarımın üstünde durmadı. Eleştirmenlerimizce hiç birinin sözü edilmedi.

RIFAT ILGAZ

(Fotoğraf: Korhan ATAY)

«Şiirlerim yüzünden bileklerime faşizmin kelepçesi takılmıştı»

–Elli yılı aşan bu yoğun sanat ve edebiyat yaşamınızda sizi etkileyen bir iki olaydan söz eder misiniz?

Az önce de söylediğim gibi yazınsal türler çeşitlidir. Her yazınsal türde beni etkileyen olaylar olmuştur. Hababam Sınıfı'nı Ulvi Uraz, Küçük Sahne'de sahnelerken ben, izleyicileri gider en arkadan seyrederdim. Bir salon dolusu insanın aynı anda gülüp, gene aynı anda düşünüp susuşu bir sanatçı olarak beni etkilemiştir. Ama bizim gibi geri bırakılmış bir ülkede mutlulukları duymak her zaman sanatçıların hakkı olmuyor. SINIF adlı şiir kitabım toplatıldığında, bileklerime kelepçe vurulup da mahkemeye götürülürken de çok etkilenmiştim. Ama bu defaki bir acı etkilenmeydi. Bu acı içindeyken bile öğündüğüm anlar oldu. Şiirlerim yüzünden içeri atılmış, hapsedilmiş ilk sanatçı ben oluyordum. Şiirlerim yüzünden bileklerime faşizmin kelepçesi takılmıştı böylece. Ama bu durumumla bir iki eleştirmen arkadaş, bir de hukukçu olarak Çetin Yetkin 'Siyasal İktidar Sanata Karşı' adlı yapıtında kendi mesleğine yakışır şekilde bu olayı belirtmiştir. İsterdim ki bu işi bizim diğer araştırmacı ve eleştirmenler de yapsınlar. Toplumcu, gerçekçi şiirlerimiz tek tek ele alınarak nereye kadar geldiğimizi ortaya çıkarıp belirtsinler. Ama her vesileyle geçiştirmişlerdir. Çoğu eleştirmenlerimiz bu olayların farkında bile değillerdir sözüm ona. Zamanında bir şairin şiirleri yüzünden bileklerine kelepçe vurulup içeri atılması bir araştırma konusu olmazsa, bugünkü gençlerimizin kurşunlanarak yerlere serilmeleri gerçeğine de varılamaz. Bugünkü devrimci gençlerimiz kültür mirasları olan bizim kuşağı ve mücadele ettiğimiz zamanı bilmelidirler, bilmek zorundadırlar. Her olayı zamanında değerlendirmek, devrimci aydın ve sanatçıların temel görevidir. Yetmişine gelmiş bizim gibi yaşlı kuşaklar "Biz de varız!.' diyerek aradaki kopukluğa dikkat çekiyorsak bunun ne anlamı kalır. O zaman araştırmacı arkadaşlar görevlerini yapmamışlar demektir. Bizim zorlamamız değil, hayatın zorlamasıdır bu. Bizim öfkeli yaşlı 1940 kuşağının kendi savunmasını gene kendisinin yapmak zorunda kalması acıdır. Bizler zaten 1940-45 yılları arasında faşizme karşı direnmeseydik bizi o zaman çoktan silmişlerdi. Oysa şimdi bu iki kadir bilir eleştirmen arkadaşın dışında gene aynı ilgisizlik sürüyor.

–Bir edebiyat-sanat adamı olarak bugüne kadar dış ülkelerden bir çağrı aldınız mı? Hangi ülkelere gittiniz? Kısaca izlenimleriniz?

—Fransa'ya ve Bulgaristan'a çağrısız olarak kendi olanaklarımla gittim. Moskova'ya ise çağrılı olarak gittim. Benden önce giden arkadaşlar benim oralara çağrılı-çağrısız gidemeyeceğimi düşünmüş olacaklar ki çok rahat konuşmuşlar. 1940 kuşağının sosyal kaderlerinden biri de budur bence. Oralarda gördüm ki bizim kuşak için iyi şeyler hazırlanmamış. Yalnızca Sofya'da benim şairliğim üstüne ufak bilgi kırıntıları olduğunu gördüm. Bunun dışında ben, yazınsal alanda hiç bir eylemi olmayan, tüberküloz hastası biri olarak tanıtılmışım. Ne mizahçı yanım, ne tiyatro, ne de şair yanım biliniyordu. Ve bu o kadar güzel anlatılmıştı ki ben, "Yahu, ben mizah yazarıyım. Şu şu eserlerim var. Baskı üstüne baskılar yaptı" demek zorunda kaldım. Onlar da şaşırdılar. Demek ki bizden önce oralara gidenler, ya da oralarda bizim sanat ve edebiyatımızı inceleyenler yalnızca görmek istediklerini biliyorlardı. Buna bir değil birkaç örnek birden verebilirim.

Ekber Babayef'in antolojisi!

Ekber Babayef bir Türk Mizah Antolojisi hazırlamıştı. Mizah yazarı olan ya da olmayan bir çok sanatçı bu antolojide sayfalarca yer aldığı halde ben sadece bir buçuk sayfayla bir köşeye iliştirilmiştim. Tanınmış bir mizah yazarımıza ise tam yetmiş beş sayfa ayrılmıştı. Burada bir oransızlık olduğunu söyleyerek Ekber Babayef'le Sofya'da Türk asıllı yazarların önünde tartıştım. Ekber Babayef, antolojideki yazıların büyük çoğunluğunu Aziz Nesin'den sağladığını söyledi. "Şu halde" dedim, "Aziz Nesin'in derleyip toparladığı yazıların altına siz kendi adınızı koydunuz ve Türk Mizah Antolojisi olarak yayınladınız." Tabii bunları Ekber Babayef'in sağlığında da yazıp söylediğim için şimdi de rahatça söyleyebiliyorum. Yani bir çölünün arkasından söylemiş olmuyorum. Ama şimdi sırası mı dersen, ben de konuşmamızın doğrultusu buralara kadar geldiği için söylüyorum. Bu antoloji meselesi her zaman içimde onmaz bir yara olmuştur. Çok usta bir mizahçı da olsa yetmiş beş sayfa yer verilen bir antolojide benim yerinin bir buçuk sayfa olmaması gerekirdi. Bu büyük bir haksızlıktır. Ekber Babayef'e, "Hababam Sınıfı'nı okudun mu? Meşrutiyet Kıraathanesini okudun mu? Bizim Koğuş ya da Picamalılar adlı kitabım var, okudun mu? Dolmuş mizah dergisindeki yazılarımı okudun mu?" dediğimde bunlardan hiç haberli olmadığını gördüm. "Arkadaşım, sen mecbur değildin böyle bir mizah antolojisi çıkarmaya" deyince haklı olarak bana kızdı. Çünkü kimse açıkça eleştirilmekten hoşlanmaz. Hele hele bu eleştirme, Sofya'da Türk asıllı yazarların ortasında olunca. Çünkü Ekber Babayef oraya çok önemli bir iş için, Nazım'ın şiirlerini derleyip toparlamak için gelmişti. O zamanlar yani 1968 yıllarında "Çok değer verdiğim, (şimdi değil, bunu özellikle söylüyorum) bir sosyalist ülkede yapılan bu açık haksızlıkların yapılması beni çok üzdü", dedim. "Bu üzüntüm kişisel olmaktan çok bir sosyalist ülkede yapılan haksızlıktan ileri geliyor" dedim. Ama artık şimdi üzülmüyorum ve buna aldırmıyorum. Biliyorum ki benim mizah öykülerim, romanlarım, şiirlerim bazı sosyalist zanlısı ülkelerde artık yayınlanmayacaktır. Bu rahatlığa alıştım. İçimde böyle bir isteğim, böyle bir sorunum da yok şimdi. Şu var ki bizi yalnız kendi halkımızdan değil, tüm yeryüzü halklarından da uzaklaştırmak, unutturmak isteyenler bir gün gelecek, aydın kuşaklar tarafından yargılanacaklardır ve hayırla yadedilmeyeceklerdir. Bizi dünya halklarından saklamak, kaçırmak isteyenler aynı zamanda bizim konu olarak ele aldığımız halkımızın içyüzünü, özelliklerini, en sağlam yanlarını, neye gülüp neye üzüldüklerini de gizlemek, tanıtmak istemiyorlar demektir. Bu yalnızca benim için değil, halkımız için de suçlanacak bir durumdur.

Simonof'un sözleri..

Bu sözlerimi canlı, yakın bir anıya daha dayandırmak istiyorum. K. Simonof Türkiye'ye geldiğinde Ankara'ya da uğramış ve Sovyet Elçiliğindeki bir tanışma toplantısında bir araya gelmiştik. Simonof, Moskova'daki bir demecinde Nazım'ın dünyanın en büyük şairi olduğunu belirtmişti. T. Ataöv, Simonof'a bu demecini hatırlatarak yönelttiği bir soruya Simonof gene aynı şeyleri söyledi. Peşinden de "Türkiye'de Nazım gibi çok şairler yetişir" dedi. Konu mizaha gelince öyle bir mizah yazarınız vardır ki, şimdiye kadar Sovyetler Birliği'nde öyle bir mizah yazarı çıkmadı. Türkiye'de de çıkmayacaktır" dedi. Belki bu söz doğru olabilir. Ama orta yerde bir de diyalektik materyalizm diye bir gerçek vardır. Böylesine kesin olarak Simonof'un söyleyişi benim gibi birkaç mizah yazarını düşündürdü, bu sevgi ve güven Simonof'a nereden geliyor acaba dedirtecek kadar. Ben bir soru sormak istedim ama Simonof'un Dışişleri Bakanlığında işi olduğu gerekçesiyle toplantı dağıldı. Sormaya vakit bulamadım. Ama ertesi günü Yenigün gazetesinde bu kuşkumu belirttim. Neden yani Türkiye'de Nazım gibi şairler çıkar da mizah yazarı çıkmazmış diye. Bir-iki ünlü mizah yazarımızın dışındaki Türk mizah yazarlarına Sovyetlerde ambargo konulur da Simonof'un diline çevrilmezse yedi bin üyesi bulunan Sovyet Yazarlar Birliği Başkanı olan Simonof da sonunda böylesine kesin konuşabilecektir. Neyse... Benim üzüntüm bizden sonra gelecekler içindir. İşte geldik, gidiyoruz diyeceğim ama genç mizah yazarlarımızı da düşünmekte yarar vardır.

– Sizin yaşınızda olanlardan A. Kadir, Aziz Nesin, İlhami Bekir Tez ve en son geçenlerde H. İzzettin Dinamo'nun yaş ve sanat yılı jübileleri yapıldı. Böyle bir jübilenin sizin için de yapılmasını ister miydiniz?

—Benim için böyle bir jübilenin yapılacağını sanmıyorum. Bu arkadaşlarımızın gerek sanat ve gerekse toplum içindeki dürüst tutum ve davranışları, ödün vermeyişleri nedeniyle bu tür törenlerle kutlanmaları en doğal haklarıdır. Beş yıldır İstanbul'dan ayrıyım. Dolayısıyla kuşaktaşlarımdan, Babıali adamı olarak arkadaşlarımdan, eski öğretmen olarak da İstanbul'daki öğretmen toplumundan uzaktayım. Eski arkadaşlarıma, 'Gözden uzak olan gönülden de uzak olur' diye bir yakınışta bulunmuyorum. Hem altmış yaşını çoktan doldurdum hem de elli yıllık şairlik ve yazarlık süremi aşmış bulunuyorum. Bu iş burada biter. Beni tek tek anımsayacak olanlara içtenlikle sevgiler.

BİTTİ

Rıfat Ilgaz, Osman Şahin ile görüşürken (Fotoğraf. Korhan ATAY)

Milli atletler, Refaiddin Şahin'i Cumhurbaşkanına şikayet ettiler

ANKARA(THA)

Milli atletlerimiz Necdet Ayaz, İbrahim Doğan, Hanefi Atmaca, Kemal Başkır, Ziya Suvari Sermet Timurlenk, Recep Yıldırım ve Mehmet Yurdadön Cumhurbaşkanı Fahri Korutürk'e bir mektup göndererek BTGM Refaiddin Şahin'i şikayet ettiler.

Milli atletlerin Korutürk'e gönderdikleri mektup özetle şöyle:

"Yıllardır ulusal formayı giymiş ve halen giymekte olan, uluslararası alanlarda ülkemizi en iyi temsil etme uğraşında bulunan bizler hakkında sporumuzu yönetem Beden Terbiyesi Genel Müdürü Refaiddin Şahin, ağır suçlamalarda bulunmaktadır. Devletin bize sağlamış olduğu olanakları çirkin suçlamalarla elimizden almaya çalışmakta ve almaktadır da.

"Sporcuların içinde bulunduğu dağ gibi sorunları çözmekle görevli olanların var olan sorunlarımıza yeni sorunlar eklemeyi görev edinmeleri düşündürücüdür. Tüm bunların 'elebaşısı' durumunda bulunan Genel Müdür Şahin'in ulusal sporculara böylesine çirkin suçlamalarda bulunması ve bu iftiralarına Gençlik ve Spor Bakanı Talat Asal'ı da inandırmış bulunması bizler için kaygı vericidir.

"Sporcu arkadaşlarımıza işlerinden atılma, yarışmalardan men cezası verilmekte, tehdit edilmektedir. Son olarak, söz konusu yöneticiler başta sayın Bakan ve Genel Müdür olmak üzere 'Büyük Atatürk Koşusu' ödül törenine geleceklerini bildirmelerine rağmen yarışı benim ve evlerinden atılan sporcuların kazanması nedeniyle, bizlerin elini sıkmamak için törene katılmamışlardır. Bizleri şeref kürsüsünde, hem de yüce önderimiz 'ATATÜRK' adına düzenlenen bir yarışta sahipsiz bırakmışlardır.

"Çeşitli zamanlarda makamınıza kabul ederek onurlandırıp kutladığınız ve "Devlet siz sporcuları korumak zorundadır" dediğiniz biz ulusal sporcular, yöneticilerimizin bizlere karşı takındığı olumsuz ve o derece de anlaşılmaz tutumu şahsınızda kınıyoruz."

Sabri Kiraz:"İncir çekirdeğini doldurmayan işlerle uğraşıyorlar"

Milli Takım formasındaki ayyıldızın kırmızı olduğunu söyleyip olay yaratanlara eski nüfus cüzdanlarındaki ayyıldızın da kırmızı olduğunu hatırlatırım

İSTANBUL (ÖZEL)

Milli Takımlar Başantrenörü Sabri Kiraz, Milli Takımın Almanya maçına kırmızı ayyıldızlı forma ile çıkması üzerine bir suçlu aranmasını gülünç bulduğunu belirterek, "İncir çekirdeğini doldurmayan şeylerle uğraşıyorlar" dedi.

Milli Takım formasındaki ayyıldızın kırmızı olduğunu söyleyip olay yaratanlara, eski nüfus cüzdanlarındaki ayyıldızın da kırmızı olduğunu hatırlatan Başantrenör Sabri Kiraz söyle devam etti: "Milli takımın sahaya kırmızı ayyıldızlı forma ile çıkması nedeni ile suçlu arıyorlar. İyi ama devletin verdiği eski nüfus cüzdanlarındaki kızmızı ayyıldıza ne buyrulur. Demek ki ayyıldızın kırmızı olması o kadar önemli değilmiş. Biz de kırmızı ayyıldızlı forma ile çıkıp oynamışsak ne olmuş yani? Yok ayyıldız sağa bakıyormuş, yok sola bakıyormuş, yok efendim ayyıldız kırmızıymış. Bunlarla uğraşmak iş mi yani?"

Öte yandan muhabirimizin "Formalardaki ayyıldızın kırmızı olmasından haberiniz var mıydı?" şeklindeki sorusunu da Başantrenör Kiraz şöyle yanıtladı: "Ben takımı psikolojik yönden maça hazırlıyordum ve hazırladım da. Sonra maç saati geldi. İki takım forma vardı ve herkes maç heyecanı içindeydi çocuklar yeni formaları giymek istediler. Ben de Federasyon Başkanı Saltık'ın fikrini almak istedim. O da, hoca hangisini isterse onu giyin, dedi. Bunun üzerine çocukların isteğine uyarak yeni formalar giyildi. Ama ne benim, ne Federasyon Başkanının, ne futbolcuların ne de bizim gazetecilerin hiç birinin dikkatini çekmedi. Mesele bundan ibaret."

İşte bir nüfus cüzdanı ve kırmızı ayyıldız.

Eczacıbaşı Antrenörü Cengiz Göllü (solda) arkadaşımız Sedat Üreten'le (sağda) Eczacıbaşının şampiyonluğunu ilan ettiğini söylerken görülüyor.

Eczacıbaşı Voleybol Takımı Antrenörü Cengiz Göllü «Eczacıbaşı şampiyonluğu ilan etti»

İSTANBUL (ÖZEL)

Büyükdere Boronkay'ı 3-0 mağlup ederek şampiyonluk yarışında önemli bir engeli geçen Eczacıbaşı voleybol takımının antrenörü Cengiz Göllü, önlerinde başka engel kalmadığını belirterek, "Eczacıbaşı şampiyonluğunu ilan etti." dedi.

Büyükdere Boronkay maçında alacakları bir galibiyetin kendilerini şampiyonluğa götüreceğini bildikleri için hazırlıklarını ona göre yaptıklarını söyleyen antrenör Göllü, konuşmasını şöyle sürdürdü: "Büyükdere Boronkay maçı bizim için çok önemliydi. Ligin 15 günlük devre arasında bu maçla ilgili hazırlıklarımızı yapmak üzere Bulgaristan'a gittik. Orada Bulgar B Milli, C.S.K.A. ve Doğu Almanya A Milli takımları ile özel maçlar oynadık. Bu karşılaşmalarda takımımız başarılı oldu. Ve bu maçlarla iyi bir hazırlık yaparak Boronkay maçına geldik. Ancak Serdar'ın 39 derece ateşle maça gelmesi bizim için dezavantaj oldu. Yine de karşılaşmaya iyi başladık ve bugüne kadar çıkardığımız oyunların en iyisini ortaya koyduk. Gerek bloklarda ve gerekse yer savunmasında oldukça başarı gösterdik. Bu galibiyet ile şampiyonluğumuzu da ilan ettik. Gelecek yıl yine şampiyon kulüplerde mücadele edecek olmamız en büyük sevincimizdir."

Basketbolda geçen hafta

EFES PİLSEN İLK YARIYI LİDER OLARAK BİTİRDİ

●13 maçta 440 sayı atan Erman, sayı krallığına gidiyor

Haftanın görünüşü:

Haftanın maçı: Karşıyaka-Efes Pilsen,

Haftanın takımı: Efes Pilsen ve Yenişehir,

Haftanın oyuncusu: Doğan (Efes Pilsen),

Haftanın karması: Doğan (Efes Pilsen), Serdar (Yenişehir İ.B.), Ömer (Fenerbahçe), Erman (Beşiktaş), Cengiz (Galatasaray),

Haftanın hakemleri: Aydemir Ekti - Doğan Ersavaş (Karşıyaka-Efes Pilsen)..

Ve 6 takımın şampiyonluk için yarıştığı deplasmanlı basketbol liginin ilk yarısı geride kaldı. Devrenin son iki haftasına kadar yenilmezliğini sürdüren Efes Pilsen bir hafta önce Eczacıbaşı'na yenilerek şampiyonluk yarışında ilk engele takılmıştı. Ama bu haftaki zorlu karşıyaka deplasmanından galibiyetle dönerek hem devreyi hem de en yakın takipçisi Karşıyaka'yı beşinciliğe itti.

Ligin ilk haftalarından sonra düzelme görülen Beşiktaş, Efes Pilsen'den sonra ligi en iyi sonuçla kapatan takım oldu. En büyük avantaj olarak vefakar seyircilerini gören Beşiktaşlılar ikinci devrede şampiyonluğa uluşmak için hesaplar yapıyorlar.

Koraç Kupasında ilk sekize girmesine rağmen İstanbul deplasmanlarında aldığı son dakika mağlubiyetlerine bir de bu hafta kendi sahasında Yenişehir yenilgisini ekleyen Tofaş SAS, 6 takımlık kervanın sonuna takıldı. İlk yarı ortalarında 3 mağlubiyet ile iddiasını tehlikeye sokan Eczacıbaşı da bir hafta önceki Efes galibiyetinden sonra bu haftaki kolay galibiyetlerle dördüncülüğe çıktı.

Alt sıralardaki takımların mücadelesinde ise Ankara'da Koleljiler'i yenen Galatasaray ile İstanbul'da Şekerspor'u mağlup eden Fenerbahçe haftayı kârlı kapatan takımlar oldular. Ligin ikinci devresi ara verilmeksizin bu hafta devam edecek.

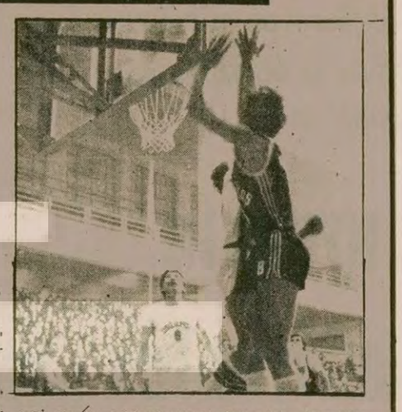

DSİ Sporu 110-73 yenen Beşiktaş, ligin ilk yarışını ikinci olarak kapadı.

İLK YARIDA PUAN DURUMU

TAKIMLAR	O	G	B	M	A	Y	P
Efes Pilsen	13	12	—	1	1098	880	37
Beşiktaş	13	11	—	2	1138	962	35
Yenişehir İ.B.	13	10	—	3	1100	944	33
Eczacıbaşı	13	10	—	3	1118	863	33
Karşıyaka	13	10	—	3	1107	997	33
TOFAŞ SAS	13	9	—	4	1016	933	25
DSİ Spor	13	6	—	7	1047	1106	25
Taçspor	14	5	—	8	1024	1099	23
Şekerspor	13	5	—	8	870	978	23
Fenerbahçe	13	4	—	9	844	974	21
Ziraat FSK	13	3	—	10	884	997	19
Galatasaray	13	3	—	10	952	108[illegible]	19
Koleljiler	13	2	—	11	848	1052	17
İTÜ	13	1	—	12	955	112[illegible]	[illegible]

Amatör Milli Takımdaki profesyonel futbolcuların durumları incelenecek

ANKARA

Futbol Federasyonu Başkanı İbrahim İşkeçe, amatör ve genç milli takımlarda yer alan profesyonel futbolcuların durumlarının en kısa zamanda hukuk kurulu tarafından inceleneceğini söyledi.

İşkeçe konuya ilişkin olarak "Profesyonel kulüpler amatör futbolcularla profesyonel mukavele imzalıyorlar ama bu durumdan bizim haberimiz olmuyor" dedi.

Üsküdar Kız Lisesi Hentbol Takımı grup şampiyonu oldu

İSTANBUL (ÖZEL)

Üsküdar Kız Lisesi Hentbol Takımı Isparta'da yapılan Lise Gençler Hentbol Birinciliğinde rakiplerini yenerek şampiyon oldu. Liselerarası Genç Kızlarda Üsküdar Kız Lisesinin ardından İzmir Ticaret Lisesi ikinciliği alırken, erkeklerde de Bursa Atatürk Lisesi birinci, İzmir Ticaret Lisesi ise üçüncü oldu.

Eczacıbaşı, Zadar ile oynuyor

Eczacıbaşı Basketbol Takımı Avrupa Kupa Galipleri Turnuvasındaki üçüncü maçı için bu akşam Yugoslavya'nın güçlü takımı Zadar ile karşı karşıya gelecek. Müsabakayı Bulgar İvanov ile Macar Kral hakem ikilisi yönetecek.

Kolombiya'da tribünler çöktü, 100 kişi öldü 600 kişi yaralandı

Güney Amerika ülkelerinden Kolombiya'nın kuzeyindeki Sincelejo kentinde, bir arenadaki tribünlerin çökmesi sonucu en az 100 kişi öldü, 600 kişi de yaralandı.

Kolombiya'nın Sincelejo kentinde bir kutlama günü dolayısıyla düzenlenen boğa güreşleri sırasında 15 bin dolayındaki seyirciyi taşıyamayan ahşap tribünler, seyircilerin de taşkınlığı yüzünden çöktü.

Olaydan sonra yüzlerce yaralının hastaneleri doldurduğu ve ülkede kan bağışı için sürekli çağrı yapıldığı bildiriliyor.

Brundage'den Killanin'e önce dostluk

Gül Yenici

1936 Berlin Olimpiyat Oyunları, Moskova Olimpiyatlarının boykot edilmesi tartışmalarıyla birlikte yeniden ön plana çıktı. Herhalde şimdiye kadar hiç bir olimpiyatın, 1936 Berlin Olimpiyatları kadar sözü edilmemiştir.

Kuşkusuz 1936 Olimpiyatları laf olsun diye tartışılmaya, anımsanmaya başlanmadı.... Tarihte oynadığı olumsuz rol, onu bu denli ön plana çıkardı....

"Spora siyaset karıştırılmasın, 1980 Olimpiyatları Moskova da yapılsın" diyenler 1936 Olimpiyatlarını her nedense hatırlamazlar... "Aman spor yapılsın da nasıl yapılırsa yapılsın" derler... Dünya mı yıkılırmış? Umurlarında bile değil... Rusya Afganistan'ı işgal etmiş, halkın gençlerin ve Afganlı sporcuların üstüne bombalar yağdırıyormuş, dert mi?... Onlar için önemli olan Olimpiyatların yapılabilmesi... Olimpiyatlar yapılırsa spor siyasete alet edilmeyecekmiş! Herhalde Hitler 1936 Berlin Olimpiyatlarını ne kadar savaş hazırlıklarına alet etmediyse (!) Brejnev'de Moskova Olimpiyatlarını o kadar siyasete alet etmeyecek..

1936'da zamanın uluslararası Olimpiyat Komitesi Başkanı Avery Brundage, 1936 Berlin Olimpiyatlarının boykot edilmesine karşı çıkmıştı... Hem de bugünkü gerekçeyle "Spor siyasete alet edilmesin" diyerek Brundage'ye göre Olimpiyatları boykot etmek spora siyaset karıştırmak demek olacakmış...

Brundage Berlin Olimpiyatlarına biraz kuşkuyla bakanların gönüllerini ferahlatmak için Almanya'ya dahi gitti. Döndüğünde gördüklerinden çok etkilendiğini boykotu gerektirecek hiç bir şey olmadığını söyledi.

Ama sonuçta ne oldu?.. Olimpiyatlar Hitler'in gövde gösterisi olmaktan öteye gitmedi... Tüm basın organları olimpiyatların ne kadar "muhteşem" geçtiğinden sözettiler. Gerçi Hitler siyah atlet Jesse Ovens'in elini sıkmamıştı ama önemli miydi canım?... Böylesine "görkemli" bir organizasyon içinde "ufak tefek" şeylerin sözü mü olurdu?.. Dünyayı öylesine bir olimpiyat sarhoşluğu kaplamıştı ki, Hitler'in Yahudi kıyımları, insan haklarını çiğnemesi hepsi.... hepsi çok geri planlarda kalmıştı... Sözü bile edilmiyordu....

Hitler 1936 Berlin Olimpiyat Oyunları sayesinde savaş hazırlıklarını ve işkenceci yüzünü gizlemekle kalmamış, dünyayı barış ninnileriyle hazırlıksız yakalamayı da başarmıştı... 1937'de ölen Avery Brundage Hitler'in olimpiyat pistini savaş uçakları için alan yaptığını görseydi herhalde yüz bin kere pişman olurdu...

Bugünde Dünya Olimpiyat Komitesi Başkanı Lord Killanin Avery Brundage'nin yolundan gidiyor... Killanin de aynı gerekçeyle "Spor siyasete alet edilmesin" diyerek Olimpiyatların Moskova'da yapılmasını istiyor. Görkemli bir olimpiyat hayali kafasına öylesine yer etmiş ki yeni bir Berlin 36 yaşanacağının umurunda bile değil... Koşmak, yarışmak onun için yeterli...

Sözümüzü Moskova Olimpiyatlarının boykot edilmesini savunan Amerikalı Pete Axthelm'in bir cümlesiyle kapayalım...

"Her ne kadar atletlerimizin şan uğruna koşup, zıplayacak yeni yerler araması zahmetli olacaksa da, onların sorunu Afganistan'ın çeşitli köşelerinde ölen insanlarınkinin yanında solda sıfır kalır..."

Afganistan...

(Baştarafı 1. Sayfada)

çesiyle yabancı gazetecilere artık vize vermeyeceği bildirildi.

Hatırlanacağı üzere üç gün önce Afganistan'ın yeni yönetimi "Afgan devriminin başarılarını" görmeleri için ABD dışındaki ülkelerin gazetecilerini ülkeye davet ettiğini açıklamıştı. Bu kadar kısa bir süre içinde Babrak Karmal yönetiminin fikrini değiştirmesi ise gazetecilerce hayretle karşılandı.

AFGAN HALKININ YANINDAYIZ"

Pakistan'ı ziyaret eden Çin Dışişleri Bakanı Huang Hua, Çin halkının Afgan halkının yanında olduğunu söyledi.

Huang Hua, Peşaver yakınlarındaki bir göçmen kampında, Afganistan'dan gelen göçmenlerin liderleriyle görüştü. Huang Hua burada yaptığı konuşmada, Afgan halkının acılarını dindirmek için Çin'in çaba harcayacağını ve bu arada, uluslararası örgütlerle öteki ülkelere yardım için çağrıda bulunduğunu sözlerine ekledi.

CARTER: PAKİSTAN'I SAVUNACAĞIZ

Birleşik Amerika Başkanı Jimmy Carter, Pakistan'ı korumak için gerekirse askeri güç kullanmaktan kaçınmayacaklarını söyledi.

Amerikan NBC televizyonuna bir demeç veren Carter, Sovyetler Birliği'nin Afganistan'a müdahalesinin İkinci Dünya Savaşından bu yana dünya barışı için en büyük tehdit olduğunu tekrarladı. İran'ın bu durumdan ders alması gerektiğini kaydeden Başkan Carter, Tahran'daki Amerikan Büyükelçiliğinde rehin tutulan Amerikalıların serbest bırakılmasını istedi.

WALDHEİM UMUTLU

Birleşmiş Milletler Genel Sekreteri Kurt Waldheim, UNIDO konferansının açılışında hazır bulunmak üzere gelديği Yeni Delhi'de Afganistan sorununa barışçı bir çözüm bulunacağı umudunda olduğunu belirtti. Hindistan'da üç gün kalacak olan Waldheim, "tüm bölgede" durumun ciddi olduğunu ve Afganistan sorununun gelişmesini yakından izlediğini söyledi.

Öte yandan Afganistan'ın Rusya tarafından işgalinden sonraki durumu ele alacak olan İslam Ülkeleri Dışişleri Bakanları Toplantısı 26 Ocak günü Pakistan'ın başkenti İslamabad'da vapılacak.

Yunus İlhan...

(Baştarafı 1. Sayfada)

idamla yargılandığı duruşma sırasında bir karambol yaratarak kaçmaya kalkışmış ancak bu girişimi gerçekleştirmeden yakalanmıştı.

YUNUS İLHAN

K.Maraş olayları davasında 3 nolu sanık olarak yargılanan Yunus İlhan'ın silahlı isyan ve kıtale sebebiyet vermek, patlayıcı madde atmak, toplu ızrar suçlarını işlemekten TCK'nın 149/2. maddesi gereğince idamı isteniyordu.

1956 yılında doğan olaylardan önce Mateks Fabrikasında işçi olarak çalışan Yunus İlhan birçok yere patlayıcı madde atmak, adam öldürmek suçlarından ETKO sanıkları arasında yargılanan Muhittin İlhan'ın kardeşi.

Yunus İlhan'in işlediği suçlar Kahramanmaraş katliamı iddianamesinde şöyle anlatılıyor: "Yunus İlhan, Ökkeş Kenger'in kendisini beklediği Kümbet Çay Bahçesine giderek kendisi ile buluşmuştur. Bu buluşmada Ökkeş Kenger Çiçek Sinemasına patlayıcı madde atacaklarını, bu patlamadan hemen sonra da sinemanın damına dinamit atma görevinin Yunus'a verildiğini, bu görevi nasıl yapacağı hususundaki ayrıntıları kendisine anlatmış ve fitili çok kısa yarım dinamit lokumunu olay sırasında ateşleyip atması için Yunus İlhan'a vermiştir."

Sanık Ökkeş Kenger ise bu olay hakkında sorgusunda şunları söyledi: "Yunus İlhan isimli arkadaş geldi tuvalette dinamiti Yunus'a verdik Mustafa ve ben dinamiti ön sıralara atmasını söyledik. Çünkü ön sıralarda az kimse vardı. Saat 20.45'te patlama oldu. (İddianame sayfa 105)

Yunus Ilhan duruşmalara sık sık mazeret göstererek gelmiyordu. Duruşma salonunda sorgu sanıkları vekili Avukat Halil Sıtkı Güllüoğlu'na yapılan saldırının da başını çekmişti.

RIDVAN ÇALIŞIR

1961 doğumlu olan Rıdvan Çalışır'da silahlı isyan ve kıtale katılmak suçlarından yargılanıyordu. K.Maraş olayları sırasında 23 Aralık günü Ahmet Şahinkanat isimli yurttaşın Selimtepe Mahallesindeki evine giderek diğer sanıklarla birlikte "Komünist Ahmet, çık dışarı" diye bağıran Rıdvan Çalışır, evin camlarını kırdıktan sonra evi ateşe veriyor ve bazı eşyaları yağma ediyor. (İddianame sayfa 158)

Hatay'da...

(Baştarafı 1. Sayfada)

de yapılan aramada kurşun deliğinin bulunduğu kanlı bir elbise bulundu, Bu arada evde bulunan ve henüz kimlikleri açıklanmayan üç kişi gözaltına alındı.

Saldırı sırasında derneğin önünde bulunanlara motorsikletten ateş açan katilin ÜGD'li İbrahim Sayar adındaki Ticaret Lisesi öğrencisi olduğunun belirlendiğini belirten yetkililer sanığın aranmakta olduğunu söylediler.

Öte yandan dünkü saldırıda öldürülen DYDGD üyesi Mehmet Düzgün'ün cenazesi İskenderun Devlet Hastanesinde otopsi yapıldıktan sonra, Dörtyol'a güvenlik gerekçesiyle sokulmayınca Halkın Kurtuluşu taraftarlarından oluşan bir grup olayı protesto için gösteri yaptı. Gösteride "MHP, ÜGD, Kontrgerilla kapatılsın" şeklinde slogan atıldı.

Carter...

(Baştarafı 1. Sayfada)

çekleştirecek zorlayıcı imkanların bulunmadığına işaret ediyorlar. Carter ancak ABD Olimpiyat kafilesine pasaport vermeyerek atletlerin çıkışını önleyebilecek. Fakat bu önlemin de uygulanma ihtimalinin zayıf olduğu söyleniyor. Buna rağmen, Carter yönetiminin boykot kararı alması, Olimpiyatlara katılmak isteyecek atletler üzerinde büyük bir manevi baskı yaratacak.

Iyi haber alan kaynaklar Carter'ın çarşamba günü yapması beklenen "Ülkenin Durumu" konuşmasında konuya ilişkin açıklamalarda bulunmasını bekliyorlar.

ZAGLADİN'İN İDDİASI

Sovyetler Birliği Komünist Partisi Dış İlişkiler Danışmanı Vadim Zagladin, Fransız TV'sine verdiği demeçte, Carter'ın olimpiyatları boykot kararını Afganistan olayından önce aldığını iddia etti. Zagladin, Afganistan'daki Sovyet birliklerinin Carter'ın istediği gibi bir ay içinde geri çekilmeyeceğini ve bu ülkeye "yabancı müdahale sürdükçe" orada kalacaklarını belirtti.

OLİMPİYAT KOMİTELERİ

Carter'ın konuşması Olimpiyat Komitelerince soğuk karşılandı. Uluslararası Olimpiyat Komitesi Başkanı Lord Kilanin, "Bu aşamada Olimpiyatları başka bir yere almanın imkansız" olduğunu söyledi. Amerikan Olimpiyat Komitesi, atletlerin fikirlerini aldıktan sonra önümüzdeki hafta karar verecek. İngiliz Olimpiyat Komitesi ise, boykota karşı olduğunu açıklarken, Fransız Komitesi Moskova'ya gitmemelerinin sözkonusu olmadığını açıkladı. Batı Alman Olimpiyat Komitesi Başkanı da Carter'ın eyleminden büyük bir üzüntü duyduğunu ifade etti.

Özellikle Avrupa ülkelerindeki Olimpiyat Komitelerinin olumsuz tutumlarına rağmen, Amerikan Komitesinin kararının tayin edici olacağı belirtiliyor. Carter konuşmasının yanısıra, Amerikan Ulusal Olimpiyat Komitesine de bir mektup yollamış ve Moskova'ya gitmemelerini istemişti.

LUNS, TÜRKİYE'YE YARDIMIN ARTIRILMASINI İSTEDİ

NATO Genel Sekreteri Joseph Luns Sovyetler Birliği'nin Afganistan'a askeri müdahalesinden sonra ortaya çıkan durum üzerine Türkiye'ye askeri ve ekonomik yardımın artırılması gerektiğini söyledi. Luns bu görüşünü Belçika'nın başkenti Brüksel'de yapılan NATO Konseyi toplantısında açıkladı. NATO Daimi Komite Başkanı, İngiltere, ABD ve Federal Almanya temsilcileri de Luns'un görüşlerine katıldıklarını ifade ettiler.

Tito'nun...

(Baştarafı 1. Sayfada)

rada işyerlerindeki ve okullardaki silahlı milislerin herhangi bir dış müdahaleye karşı önlemlerini artırdığı bildiriliyor.

Belgrad'da bulunan Batılı gazeteciler, ülke içinde adeta bir genel seferberliğin başlatıldığını belirterek, özellikle stratejik mevkilere silahlı askerlerin konulduğunu bildiriyorlar. Havaalanı, radyo-televizyon binasının önü, Başkanlık gibi resmi binaların önünde hafif toplar ve uçaksavarlar nöbet başında bekliyor.

Dış politika...

(Baştarafı 1. Sayfada)

tan'ı işgali konusu üzerinde durulmuş ve Türkiye'nin içinde bulunduğu kritik durumun tartışılması gereğine işaret edilmişti. Yapılan bu gündem dışı konuşmalar üzerine Dışişleri Bakanı Hayrettin Erkmen kürsüye gelerek hükümetin de bu konuyu Meclislere getirmek istediğini ve bunun çarşamba günü yapılacağını belirtmişti. Erkmen hükümetin dış politika konusunda bir sunus yapacağını grupların görüşlerini öğrenerek daha etraflı bir görüş oluşturmaya çalışacaklarını belirtmişti. Hükümetin bu açıklamasından sonra da Milli Selamet Partisi, Millet Meclisi ve Danışma Kurulu Başkanı Cahit Karakaş'a müracaat ederek dış politikanın gerek genel görüşme, gerekse hükümetin sunuşu şeklinde ele alınabileceğini, bu konudaki takdiri Millet Meclisi Başkanına bıraktıklarını açıklamışdı. Hükümetin konuyu sunuş olarak getirmesi halinde iç tüzük gereği grupların söz hakkı doğuyor.

DANIŞMA KURULU TOPLANTISI

Dün saat 15.00'de toplanan Danışma Kurulu parti gruplarının söz süresi konusunu görüştü. İç tüzüğe göre grupları olan partilerin konuşma süresi 20 dakika ile sınırlı. Ancak Millet Meclisi Başkanı Karakaş, bu sürenin biraz daha genişletilmesine ve her partinin bugün içinde bulunduğu durum karşısında düşündüklerini daha geniş söyleyebilmesini sağlayabilmek için Danışma Kurulunu dün toplantıya çağırdı.

Danışma Kurulu toplantısında her grubun hakkının bir saate çıkarılması veya her grubun 20'şer dakikadan iki tur konuşma yapması alternatifleri ele alındı

PARTİLER TOPLANTILAR YAPTILAR

Yarın TBMM'de ele alınacak olan dış politika konusunda partiler hem görüşlerini oluşturmak, hem de grup adına kimlerin konuşacağını saptamak üzere toplantılar yaptılar.

Milli Selamet Partisi adına Genel Başkan Necmettin Erbakan'ın konuşacağı öğrenildi.

CHP de iki gündür sürdürdüğü toplantılarda aynı konuları ele aldı. Pazar günü yapılan toplantıdan sonra dün Genel Başkan Bülent Ecevit'in de katıldığı bir toplantı yapıldı. Toplantıya partinin dış politika konusunda uzman saydığı kişiler de katıldı. İki gündür süren toplantılara Altan Öymen, Hasan Esat Işık, Gündüz Ökçün ve Hikmet Çetin katıldılar.

Adalet Partisinde ise Genel Başkan ve Başbakan Süleyman Demirel hasta olmasına rağmen konu ile ilgili çalışmalarla yakından ilgileniyor. Dışişleri Bakanı Hayrettin Erkmen'in ise yarın yapacağı konuşmayı tamamlamak üzere olduğu bildirildi. Yarınki TBMM toplantısında hükümetten sonra CHP, MSP, MHP, Kontenjan ve Milli Birlik Grupları konuşacak.

Tabii kaçar

(Baştarafı 1. Sayfada)

Yoksa Cezaevi yöneticilerinin görevlerini ihmal etmeleri midir? Biz sorunun bu kadar basit olduğu inancında değiliz. Ortada toplu kaçırma eylemi vardır. Üstelik kaçırılanlar en önemli davaların kilit adamlarıdır.

Kim mi kaçırıyor? Bilmeyen var mı? Cinayetleri onlara hangi örgüt işletmişse o kaçırıyor. Bunu sayın Adalet Bakanımız da, biliyor, İstanbul ve Adana Sıkıyönetim Komutanları da biliyor. Ancak bilmek yetmiyor. Çünkü yetseydi, bu katillerin örgütü ortaya çıkarılır ve sanık sandalyesine oturtulurdu. Ülkemizin gözü önünde açık oynanan bir oyunun perdesi de aralanmış olurdu.

Sağmalcılar Cezaevinden Veli Can Oduncu, Ferhat Tüysüz'ü kim kaçırmıştı? MHP Bakırköy ilçesinin ve ÜGD Başkanının kaçma eylemini bizzat planladıklarını, yetkililer açıkladılar.

O örgüt orada durdukça, siz boş yere kaçak ararsınız?

Bildiri yayınlamanın da bir etkisi olmuyor. Örgütün üzerine gidebiliyor musun? Gidemiyorsan anarşiden yakınman boşunadır. Yaprakları budamakla işin hallolmadığı artık görülüyor. Sen yakalarsın o kaçar. Öldürür, yakalarsın. Kaçar yine öldürür. Hatta bazıları deviete yönetici bile olur. Genel müdür olur, başka şeyler olur.

AP'li gençler...

(Baştarafı 1. Sayfada)

lığı dün Eminönü ilçe binasında yaptığı bir basın toplantısında Afganistan'ın Sovyetler Birliği tarafından işgal edilmesini protesto etti. AP İstanbul Gençlik Teşkilatları İl Başkanı Mustafa Yelkenci, Sovyet işgalinin nedenlerini sıralarken, "Detant politikasının olduk-ça müspet bir safhaya geldiği bu günlerde "Rusya'nın Afganistan'da gerçekleştirdiği müdahalenin iki süper devlet arasında gizli bir anlaşmadan sonra olabileceğini ima etti.

Yelkenci, Rus işgalini alkışlayan dernekleri de lanetledikten sonra, CHP yönetiminin işgal karşısında sessiz kalmasının anlamlı olduğunu belirtti.

AP İstanbul Gençlik Teşkilatları İl Başkanı, muhabirimizin sorularını cevaplandırırken, "Brejnev ile Cater'in Viyana'da yaptıkları zirvede detant açısından olumlu demeçler verdiğini" hatırlattı ancak Moskova'nın genel olarak saldırgan tutumunun detanta aykırı olduğunu belirtti. Sovyetler Birliğinin "Emperyalist komünist" olduğunu iddia eden Yelkenci Afgan halkıyla dayanışmak için önümüzdeki günlerde bazı çalışmalar yapacaklarını sözlerine ekledi.

EGO'DAKİ DEMOKRATİK SOLCULAR

EGO'daki Demokratik Solcular bir bildiri yayınlayarak, Basın Yayın Yüksek Okulundaki Demokratik Solcular ise okulda bir pano düzenleyerek Rusya'nın Afganistan'ı işgalini kınadılar.

EGO'lu Demokratik Solcular dağıttıkları bildiride şöyle dediler: "Yine biz Demokratik Sol dünya görüşünü savunanlar biliyoruz ki, halk için yapılan bir devrim ancak halkla birlikte olur. Halksız bir devrim olamaz.

"Sanılmasın ki Sovyet Rusya sadece Afganistan'ın işgaliyle yetinecektir. Hayır, çünkü amaç Hint Okyanusuna inmek, buna bağlı olarak Basra Körfezini denetimleri altına almaktır. Birtakım siyasi çevreler hemen karşı çıkacaktır. Bu bir devrimdir diyeceklerdir."

İşgale alkış tutmanın, susmanın bile insanlık suçu olduğuna da değinilen bildiride, işgali alkışlayanlara; "Bu olsa olsa kalıplaşmış, örümcekleşmiş kafa yapısından çıkan çatlak bir sestir" denildi.

Bildiride son olarak şu görüşler yer aldı: "İlk kez ulusal bağımsızlığını kendi halkının gücü ile kazanmış olan bir ulusun çocukları olarak diyoruz ki, zafer daima ezilen halkların olacaktır ve tarih göstermiştir ki, işgalcilerin tankı, topu, askeri bir halkın özgürlük mücadelesini kıramaz. Çünkü biz bu dersleri yakın geçmişimizden çıkartıyoruz. Ve inancımız sonsuzdur ki, zafer er geç Afgan halkının olacaktır."

BASIN YAYINDAKİ PANO

SBF Basın Yayın Yüksek Okuluna Demokratik Solcular tarafından asılan panoda ise Afganistan işgali şöyle kınanıyor:

"Hiç kuşkunuz olmasın, Vietnam'ı Amerikan emperyalizmine mezar eden halkın bağımsızlık bilinci, Afganistan'ı da Sovyet saldırgan ideolojisine mezar edecektir."

ON SENDİKANIN TUTUMU

DİSK'e bağlı Genel-İş, Sosyal-İş, Baysen, Maden-İş, Petkim-İş, Tek Ges-İş, Yeni Haber-İş, Oleyis, TİS, Dev-Maden Sen düzenledikleri ortak basın toplantısında, muhabirimizin Rusya'nın Afganistan'ı işgali ile ilgili sorusunu cevaplamadılar.

Toplantıda sendikaların sözcüsü olarak konuşan Genel-İş Genel Başkan Yardımcısı Ertan Andaş, "Toplantımızın konusu değil" şeklinde konuştu.

Daha sonra özel olarak görüştüğümüz Ertan Andaş, kendisinin bu konuda ancak yazılı demeç verebileceğini, arkadaşlarıyla görüşmesi gerektiğini söyledi.

TİS ise, Afganistan işgali konusunda DİSK'in tutumunu benimsediklerini ve susmayı tercih ettiklerini söyledi. "Daha ne kadar susacaksınız" şeklindeki sorumuza ise, "DİSK görüş açıklayana kadar, belki de Yönetim Kurulumuz toplanıp görüşür" diye cevap verdi.

Arnavutluk...

(Baştarafı 1. Sayfada

Arnavutluk hükümetinin resmi görüşünü yansıtan "Halkın Sesi", Afganistan'ın Sovyetler Birliği'nin son kurbanı olmayacağını, bu ülkenin Uzakdoğudan Batıya kadar uzanan topraklarla yetinmeyip, şimdi de Güneye inmeye başladığını belirtti. "Halkın Sesi", Afganistan'ın Sovyetler tarafından işgalini de kınadı.

Metin Gök'ün...

(Baştarafı 1. Sayfada)

adlı bir askeri örgütün komutanı olduğu belirtilerek, Tunceli Savcısı Mustafa Gül'ün Metin Gök tarafından öldürüldüğü öne sürüldü. Metin Gök'ün Adana'ya Muş Devlet Üretme Çiftliğinde silah çalma olayına karışan ve Sıkıyönetimde çözülen birini öldürmek için gittiği belirtilen bildiride, ancak bu eylemi başarmak üzereyken vurulduğu yazılıyor.

Bildiride şöyle deniliyor: "Devrimci örgütümüzü bölmeye, tasfiye etmeye çalışan hizipçi alçaklar ve hainler çetesi hareketimizin birliği için çalışan Metin Gök yoldaşın gösterdiği kararlılığı ve ilkeli tutumunu 'Metin hareketi bölmeye çalışıyor' şeklinde yorumlayarak, bu devrimci önder, yoldaşımızı hain tuzaklarla şehit ettiler" denilerek, bunun intikamının alınacağı belirtiliyor.

İran Büyükelçiliği...

(Baştarafı 1. Sayfada)

nü polis tarafından gözaltına alınan arkadaşlarının serbest bırakılmasını sağlamak amacıyla bir grup CİSNU üyesi, bugün Tahran Caddesindeki İran Büyükelçiliğini işgal etmek istediler.

Güvenlik kuvvetleri bu kişilerden 12'sini yakalayarak gözaltına aldı.

CHP Ortak Yönetim Kurulu Sıkıyönetim Yasasını bugün görüşüyor

ANKARA

CHP Ortak Yönetim Kurulunun dün saat 16.00'da başlayan ve yaklaşık dört saat süren toplantısında 1402 sayılı Sıkıyönetim Yasasında yapılması istenen değişikliklerin bugün toplanacak olan CHP Grubunda öncelikle görüşülmesi kararı alındı.

Bilindiği gibi "Önlem Paketi"nin Sıkıyönetim Yasasında öngördüğü değişiklikler, Sıkıyönetim Komutanlarının yetkilerini önemli ölçüde genişletiyor ve Sıkıyönetim Kuvvetlerinin ve Mahkemelerinin faaliyet alanını genişletiyordu.

CHP Ortak Yönetiminin bugün yapacağı toplantıda ayrıca daha önce verilen iki genel görüşme önergesi de görüşülecek. Bu önergelerden biri yarın yapılacak olan dış politika konusundaki genel görüşmeye ilişkin. Diğeri ise Sivas Milletvekili Azimet Köylüoğlu'nun vermiş olduğu anarşi ve terör konusundaki genel görüşme önerisi.

Sümerbank ile TEKSİF arasında toplusözleşme imzalandı

HABER MERKEZİ

Sümerbank Genel Müdürlüğü ile TEKSİF Sendikası arasında imzalanan toplu iş sözleşmesiyle işçilerin ücretlerine birinci yıl günlük 200, ikinci yıl 200 lira zam yapıldı. 16 fabrikada yaklaşık 20 bin işçinin yararlanacağı sözleşmede sağlanan diğer haklar da şöyle: Kıdem tazminatı, 37 gün üzerinden hesaplanacak, birinci yıl ayda net bin, ikinci yıl net 1500 lira yakacak yardımı, ayda 500 lira net aile yardımı yıllık 65 gün tutarında ikramiye, yüzde 20-25 arasında değişen prim ve diğer bazı sosyal yardımlar.

Bakalım Ucuzal çare mi bulacak, ceza mı kesecek?

(Baştarafı 2. Sayfada)

rılmasını, mağduriyetime meydan verilmemesini istiyorum.

Halkın sorunlarını dile getiren Aydınlık'ın durumu kamuoyuna yansıtma görevini yükleneceğine inanıyorum.

Dosyam incelendiğinde, gerçek durum anlaşılacaktır.

Kemal Pir'in suç ortakları sıkıyönetim mahkemesinde yargılanırken neden kendisi tekrar sivil cezaevine gönderildi? Firar etmesine olanak sağlamak için mi? Bu sorunun cevabı gerçek suçluları ortaya koyuyor. Her olayda olduğu gibi bu olayda da masum insanlar suçlanmasın, gerçek suçluların yakasına yapışılsın.

Adalet Bakanlığının konunun üzerine eğileceğine, gazetenizin konuyu açıklığa kavuşturacağına inanıyorum.

Saygılarımla.

Mardin Cezaevinde hükümlü Haluk Çakır

TMMOB Mimarlar Odası İstanbul Şubesinin yıllık Olağan Genel Kurulu toplanmıştır. Fotoğrafta Genel Kurulda saygı duruşunda bulunan Yönetim Kurulu üyeleri görülüyor.

Oda Kongrelerinde TKP'liler Afganistan'ın işgalinin görüşülmesini engellediler

Elektrik ve İnşaat Mühendisleri Odalarında CHP'liler TKP'lileri destekledi

İZMİR (ÖZEL)

İNŞAAT Mühendisleri Odası İzmir Şubesinin 25. Olağan Kongresinde daha önce işgali destekleyen TKP'liler Afganistan konusunu tartışmaktan kaçındılar. Kongrede birçok konuşmacı Rusya'nın Afganistan'ı işgali konusuna değindi. TKP yanlısı grubun bu işgali desteklediklerini ama kürsüye çıkıp bu tutumlarını savunmaya cesaret edemediklerini belirttiler. TKP yanlıları ise, konuyu örtbas etmeye çabaladılar.

Yurtsever Mühendislerle birlikte Demokratik Solcu mühendislerin de imzaladığı Afganistan'ın işgalini kınayan bir önerge TKP yanlısı Divan tarafından Kongreye sunulmadı. Önerge üzerinde görüşme açılmadı. Kongrenin TKP yanlısı Divanı Afganistan'ın işgalini kınayan önergeyi oyların kullanılması sayımı, dökümü bittikten sonra 600'den fazla delegenin oy kullandığı salonda 30 kişi kaldığı sırada oylamaya sundu. Oylama sonunda önerge TKP'lilerin oylarıyla reddedildi. İMO İzmir Şubesi Kongresinde Demokratik Solcu inşaat mühendisleri Uğur Mumcu'nun Cumhuriyet gazetesinde yayınlanan "Bağımsızlık Günü" yazısının küpürünü çoğaltarak dağıttılar. Demokratik Solcular Uğur Mumcu'nun görüşlerine aynen katıldıklarını Afganistan'ın işgalini kınadıklarını belirttiler.

İSTANBUL ELEKTRİK MÜHENDİSLERİ ODASI

Elektrik Mühendisleri Odası Kongresinde Seçilen yeni Yönetim Kurulunun üyeleri belli oldu. Çeşitli gruplardan karma bir yönetim işbaşına geldi. CHP yanlısı mühendislerin TKP yanlısı Birlik ve Dayanışma grubunu desteklediklerı Kongrede CHP'li mühendislerin desteğiyle Birlik ve Dayanışma listesinde yer alan Ersin Kaya ve Mustafa Yıldırım yönetime girdi. Dev-Yol taraftarlarının desteğiyle Selçuk Esen, Ahmet Akçay ve İbrahim Urhan da Yönetim Kuruluna seçildi. Yeni yönetime giren diğer üye ise TİP yanlılarının desteğiyle seçilen Cevdet Aydemir. Dev-Yol taraftarlarının listesi en fazla 254 oy alırken, CHP-TKP-TİP yanlılarının listesi 246 oy alabildi. Kongreye ayrı bir listeyle katılan Yurtsever Mühendisler grubu 33 oy, Halkın Kurtuluşu taraftarlarının listesi ise 24 oy aldı.

Bursa Tıp Fakültesinde eğitim yeniden başladı

BURSA (ÖZEL)

Bursa Tıp Fakültesi'nde ara verilen öğretime, dün sabah yeniden başlandı.

Kalorifer dairesinde çıkan yangın sunucu, Bursa Tıp Fakültesinde öğretime 15 Ocakta ara verilmiş, bu arada kaloriferler yanmadığı için hasta kabulü de durdurulmuştu.

OECD Türkiye'ye Yardım Konsorsiyumu Genel Sekreteri Türkiye'ye geldi

ANKARA (AA)

Ekonomik İşbirliği ve Kalkınma Teşkilatının (OECD) Türkiye'ye Yardım Konsorsiyumu Genel Sekreteri Alfred Kuhn, ekonomist Tom Anderson ile birlikte temaslarda bulunmak üzere, dün Ankara'ya geldi.

OECD'nin Türkiye'ye Yardım Konsorsiyumu Genel Sekreteri Kuhn, Ankara'da Maliye Bakanlığı, Merkez Bankası ve Devlet Planlama Teşkilatı yetkilileri ile teknik düzeyde görüşmeler yapacak.

Yetkililer, OECD temsilcileriyle Şubat ayı içinde, yüksek düzeyde bir görüşme gerçekleştirileceğini, bu görüşmede Türkiye'ye verilmesi öngörülen 935 milyon dolarlık kredinin kullanılmayan bölümünün işlerlik konusunun ele alınacağını bildirdiler.

Teknik Lise 3. sınıf öğrencileri, ÜSS'ye katılabilecekler

ANKARA (ÖZEL)

Bu yılki Üniversitelerarası Seçme Sınavına, Teknik Liselerin üçüncü sınıflarında okuyan öğrencilerin de girebilecekleri bildirildi.

Buna göre, Teknik Liselerin üçüncü sınıflarında okuyan öğrenciler, bu yılki Üniversitelerarası Seçme Sınavına (Endüstri Meslek Lisesi kod numarası) ile başvurabilecek.

Akıncılar...

(Baştarafı 1. Sayfada)

ği de aynı binada bulunması arasında bir ilişki saptanarak hakkında Sıkıyönetim Mahkemesince gıyabi tutuklama kararı alınmıştı.

Akıncılar Derneği Başkanı Mehmet Güney, önceki gece güvenlik kuvvetleri tarafından yakalanarak Mamak Askeri Cezaevine konuldu.

KAYIP — Ağır vasıta şoför ehliyetimi kaybettim geçersizdir.

Metin KANLI

RADYO

TRT 1

05.00 Açılış, Program ve Kısa Haberler
05.05 Ezgi Kervanı
05.30 Şarkılar ve Oyun Havaları
06.30 Günaydın
07.30 HABERLER
07.40 Sabahtan Sabaha
09.20 İz Bırakanlar
09.40 Şarkılar
10.01 Arkası Yarın
11.05 Okul Radyosu
12.10 Öğle Üzeri
13.00 HABERLER
14.32 Güfte Yazarları
15.15 Biz Yaşlılar
15.35 Türküler Zeybekler
16.05 Okul Radyosu
18.01 Çocuk Bahçesi
19.00 HABERLER
20.02 Köy Dağarcığı
20.27 Biz Bize
22.02 TBMM Saati
23.00 HABERLER
23.10 Unutulmayanlar
00.02 Gece Konseri
01.00 Program ve Kapanış

TRT 2

08.00 Açılış ve Program
08.02 Gün Başlıyor.
09.00 Olayların İçinden
09.30 Sabah Konseri
10.30 Geleneklerimiz-Göreneklerimiz
11.30 İş İşten Geçmeden
12.45 Türkülerimizin Dünü Bugünü
13.00 HABERLER
13.30 Olayların İçinden
14.00 Türküler Geçidi
16.20 Arkası Yarın
18.15 Günlerle Gelen
19.00 HABERLER
19.45 Türküler
21.00 Sanat Olayları
21.30 Türküler
22.45 Türküler
23.30 HABERLER
23.55 Program ve Kapanış

TRT 3

07.00 Açılış ve Program
07.02 Güne Başlarken
08.00 Sabah Konseri
09.00 Türkçe Haberler
09.03 Küçük Konser
11.00 Öğleye Doğru
12.00 Türkçe Haberler
12.03 İngilizce Haberler
12.06 Fransızca Haberler
12.09 Sizin İçin Seçtiklerimiz
13.00 Konser Saati
15.00 Günün Konseri
17.00 Türkçe Haberler
17.03 İngilizce Haberler
17.06 Fransızca Haberler
18.00 Salıdan Salıya
19.00 Çağdaş Müzik
19.45 Saz Eserleri
21.00 Solodan Orkestraya
22.00 Türkçe Haberler
22.03 İngilizce Haberler
22.06 Fransızca Haberler
23.00 Salı Konseri
01.00 Program ve Kapanış

KAYIP — Nüfus cüzdanımı kaybettim. Hükümsüzdür.
Ali Haydar MINDIR.

KAYIP— Nüfus Hüviyet Cüzdanımı kaybettim. Yenisini alacağımdan eskisi hükümsüzdür.
Ekrem Köfteoğlu

KAYIP—Nüfus Hüviyet cüzdanımı kaybettim. Hükümsüzdür.
NECATİ ADANIR

KAYIP— Nüfus Hüviyet cüzdanımı kaybettim. Hükümsüzdür.
MUSTAFA BATI

KAYIP—İ.E.T.T. kartımı kaybettim. Hükümsüzdür.
HÜSEYİN YEŞİL

BAŞSAĞLIĞI

TİKP Samandağ İlçe Örgütü Başkanı Mahmut Çivi 'nin annesi

Kadife Çivi

Vefat etmiştir. Yakınlarına başsağlığı dileriz.

Türkiye İşçi Köylü Partisi Samandağ İlçe Örgütü

ANMA

ALİ RIZA YERLİ

22 Ocak 1977'de MHP'li faşistler tarafından katledildi. Anısı, ölümünün 3. yıldönümünde mücadelemizde yaşıyor.

Türkiye İşçi Köylü Partisi Manisa İl Örgütü

Aydınlık
BAYAŞ Basın-Yayın A.Ş. adına sahibi ve Genel Yönetmeni ORAL ÇALIŞLAR

Yazışileri Müdürü: MEHMET ATABERK
Haber ve Makalelerden Sorumlu Müdür: S. AYDOĞAN BÜYÜKÖZDEN
Müessese Müdürü: O. GÜRHAN ERTÜR
Ankara Temsilcisi: DOĞAN YURDAKUL

Adres: Nuruosmaniye Cad. 3/3 Cağaloğlu - İstanbul
Tel: 26 52 44–22 49 54
İdare Tel: 26 54 37
Dizgi: Aydınlık Ofset Tesisleri
Baskı: İst. GÜNTUR
Dağıtım: GAMEDA

BÜROLAR
ANKARA: Meşrutiyet Cad. 32/8, Kızılay Tel: 25 38 69 □ İZMİR: Özgüler İşhanı, 452. Sok. 25/3, Konak Tel: 13 10 90 – 25 25 54 □ ADANA: Atatürk Cad.113. Sok. Sefer İşhanı Kat: 3 No:16 Tel: 103 42 □ TRABZON: Cumhuriyet Mah. Kasım Sok. 27/10 Tel: 39 00 □ DİYARBAKIR: Beyazıt İşhanı, Kat: 3, No: 30, Dörtyol Tel: 3857

YURTDIŞI BÜROLARI
ALMANYA: Burgstr. 78 6 Frankfurt /M 60 Tel: 0611 437 595
FRANSA: 95 Rue de la Jonguiere, 75017 Paris
BELÇİKA: 188 rue Josaphat, 1030 Brüxelles Tel: 64 72 20
İSVEÇ: Gürgün, Duvgrand 5/A, 1 tr. 17236 Sundbyberg, Tel: 08/296 628
HOLLANDA: Bildstr. 53, Utrecht Tel: 31 47 61
İSVİÇRE: Ch. des Cotes I 1020 Renens Tel: 24 21 72

ABONE ÜCRETLERİ
Yurtiçi: 3 aylık 450 TL, 6 aylık 900 TL, 1 yıllık 1800 TL
Yurtdışı: 3 aylık 675 TL, 6 aylık 1350 TL, 1 yıllık 2700 TL
Not: Bu ücrete gönderilen ülkeye göre uçak postası ücreti eklenir.

İLAN TARİFESİ
2.4.6. sayfalar (Sütun/sıra) 250 TL □ 3.5.7. sayfalar (Sütun/sıra) 300 TL □ 8. sayfa (Sütun/sıra.) 400 TL □ S. sayfa renkli (Sütun/sıra.) 500 TL □ Yayın ilanı (Sütun/sıra.) 100 TL □ Doğum, Evlenme, Ölüm (5 sütun/sıra.) 500 TL □ Küçük İlanlar (Kelimesi) 10 TL

2234 0654

Aydınlık
Kuruluş yıl: 1921
Sorumlu: BEFİK HÜSRİ
BÜTÜN ÜLKELERİN İŞÇİLERİ VE EZİLEN HALKLAR, BİRLEŞİN!

SİLAHLANMAK İÇİN 165 MİLYAR DOLAR HARCADI AMA 24 MİLYON TON TAHIL ALMAK ZORUNDA

Sovyetler, halkını aç bırakmak pahasına silahlanıyor ve saldırıyor

Sovyet halkının üretimi askeri silahlanmaya yatırılıyor. Her şey silahlanmak ve dünya ülkelerine saldırmak için! Sovyetler top ile tereyağ arasında Hitler gibi tercihlerini toptan yana kullanıyorlar.

- *Sovyet askerlerinin toplam sayısı 4 milyon 300 bini buluyor*
- *Tarımsal üretim yetmediği için halk gıda maddeleri satan yerlerin önünde uzun kuyruklar oluşturuyor*

DIŞ HABERLER SERVİSİ

UZUN bir süredir ekonomisini askerileştiren ve yatırımlarının büyük bir bölümünü silahlanmaya ayıran Sovyetler Birliği geçtiğimiz yıl silahlanmak için 165 milyar dolar harcadı ve yıl sonunda da Afganistan'ı işgal etti.

Afganistan işgalinden sonra Amerika Birleşik Devletleri'nin Rusya'ya buğday satışlarını kısması üzerine ise tarımsal üretimi yeterli düzeyde olmadığı için 24 milyon ton tahıl satın almak zorunda kaldı.

Halkın gıda ve tüketim malları satılan yerlerde uzun kuyruklar oluşturduğu Sovyetler Birliği, halkını aç bırakmak pahasına ekonomisini askerileştirmeye, silahlanmaya devam ediyor ve Afganistan'da olduğu gibi saldırıyor, işgal ediyor.

Sovyetler Birliği 1979 da kara kuvvetleri, nükleer silahlar, füze atan denizaltılar, deniz kuvvetleri ve araştırma için Amerika'dan daha fazla harcama yaparken halkın beslenebilmesi için gereken miktarda buğdayı da Amerika'dan satın almak zorunda. Sovyetler askeri harcamalarının 14-20 milyar dolarlık kısmını ise Çin'e karşı silahlanmaya ayırdı.

Sovyetler Birliği'nin satın almak zorunda kaldığı 24 milyon ton tahılı hangi yollardan temin edeceği bilinmiyor, ancak tahıl bulamadıkları takdirde halkın kıtlık tehlikesiyle karşı karşıya kalacağına kesin gözüyle bakılıyor.

Halkın emeği tanklara dönüştürülürken halk gıda maddeleri ve tüketim malı satılan yerlerin önünde kuyruklarda ömür tüketiyor. Yalnız kuyruklarda mı? Afganistan dağlarında ölüme sürülmek de var.

Bütün dünya Rus işgalini lanetliyor, Türkiye'de Afgan direnişçilerine yardım kampanyaları açılıyor

HAİNLER RUS İŞGALİNİ DESTEKLİYOR

Rusya'nın Afganistan'ı işgalini de "devrim" yaptılar. Ve derhal bu kendilerinden menkul "devrim"i desteklemeye koyuldular. Dünya Rus işgalini lanetler. Türkiye işgale karşı çıkar. Türkiye halkı Afgan direnişçilerine yardım kampanyası açar. Kimin umurunda! TKP'li, İGD'li, İLD'li hainlerin bir tek görevi var: Efendilerinin tanklarına yol göstermek.

açıkça — DOĞAN YURDAKUL

Vurdumduymaz

– Üstad, Afganistan'ın işgali konusunda hâlâ birşey söylemediniz...

– Nasıl? Yani illaki birşey demem mi gerekiyor?

– Tabii. Üstelik siz her zaman her konuda bir diyeceği olan bir kişisiniz. Mesela Fadik Kız filminde avukatlar kötü gösterildi diye, veya bir İGD'linin bir yerde ayağına diken battı diye...

– Elbette, bunlar demokratik mücadele konularıdır.

– İyi ama bu işgal...

– Efendim, mesele kınamak veya kınamamak meselesi değildir. Derinlemesine incelenmesi gerekir.

– Peki, ya Bülent Ersoy meselesine ne diyorsunuz?

– İşte bakın, bu çok önemli, hayati bir meseledir. Türk Ceza Yasasının, 419'uncu maddesine göre alenen hayasızca harekette bulunmak suç sayılmaktadır. Aynı yasanın 576'ıncı maddesinde de bir kimsenin edebe aykırı bir biçimde halka görünmesi veya bir yerini göstermesi suç oluşturur.

Yani, bir erkeğin kadın kılığına girmesi ve hormon uygulaması ile şişirdiği göğsünü göstererek ortalıkta dolaşması, Türk Ceza Yasasının sözünü ettiğimiz yazılı suçlarını oluşturur.

– Sizi tebrik ederim, bu konuda çok derin bilgiye sahip olduğunuz anlaşılıyor. Peki, şu Sovyet Elçisinin Afganistan konusunda basınımıza sansür koymaya kalkışmasına ne dersiniz?

– Vallahi, bilmem ki. Bu konu pek benim uzmanlık alanıma girmiyor. Devletlerarası bir mesele. Sovyet yasalarını iyi bilmek gerek.

– Başkalarının iç işlerine karışmaya mı?

– Onu demek istemedim. Yani bu, incelenmesi gereken bir konudur. Hemen cevap verilemez. Hem zaten bu haberlerin bir çoğu da Amerikan gazete ve ajanslarının verdiği abartmalı haberler.

– Yani, Afganistanlı genç kızların el bombalarıyla Rus tanklarının üstüne atladıkları da mı yalan?

– Belki doğrudur. Ama kimbilir, belki de ün kazanmak, artist falan olmak için yapıyorlardır.

– Efendim bu kızlar intihar ediyor, yani öldüyor.

– Öyle mi? Bakın bunu bilmiyordum. Çok yazık.

– Demek üzülmesini de biliyorsunuz. Size son bir soru da dünya durumuyla ilgili sormak istiyorum. Yugoslavya ve Balkanlar'daki son durumu nasıl değerlendiriyorsunuz?

– Birşey olduğu yok. Bunu neden sorduğunuzu anlıyamıyorum. TASS ajansı açıklama yaptı. Yugoslavya üzerinde Sovyet tehdidi yoktur dedi.

– Yani sizce Tito'nun ölümü herhangi bir değişikliğe yol açmayacak mı?

– Yok canım, ne değiştirecek? Bir bacağı kesildi diye dünya birbirine giriyor. Her gün trafik kazalarında bir sürü insan sakat kalıyor, Tito'nun bacağı kesilmiş ne olacak? Hem biraz değişiklik de lazım doğrusu. Adam 89 yaşında.

– Babrak Karmal gibi birine mi?

– O kadarını ben bilemem. Orası onların bileceği bir iş.

– Başka sorum yok. Teşekkür ederim üstad vurdumduymaz.

TV'de HABER YORUM MAGAZİN

19.00 HABERLER

19.05 GÖKYÜZÜ PRENSLERİ

Sürekli filmin 10. bölümünde Edvar yaptığı "Daper 2" ile nihayet uçmayı başaracak ama bir süre uçtuktan sonra araç düşüp parçalanacak ve Edvar canını zor kurtaracak.

19.30 ANADOLU'YA

Programda Denizli ve çevresindeki pamuklu dokumacılığı, yapılan dokuma çeşitleri, dokumacılığın sorunları, Denizli Sümerbank İplik Fabrikası Müdürünün fabrikanın iplik üretimi hakkındaki açıklamaları ve dokumacılığın gelişebilmesi için Dokumacılar Kooperatifi Başkanının önerileri yer alıyor. Programı Erdal Soyluer ile Orhan Gizli hazırladı.

1945'te "Roma, Açık Şehir" filmiyle yepyeni bir tip yaratarak üne kavuşan İtalyan kadın oyuncusu Anna Magnani bu gece ihtirasları uğruna, kızını felakete sürükleyen bir anneyi canlandırıyor.

GÜZELLER GÜZELİ
(Bellissima)

Yönetmen: Luchino Viskonti
Oyuncular: Anna Magnani, Walter Chiari, Alessandro Blasetto.
Yapım Yılı: 1952

"Yer Sarsılıyor", "Beyaz Geceler", "Düşman Kardeşler", "Leopar" gibi filmlerin yönetmeni Luchino Visconti, İtalyan sinemasında savaş sonrası gelişen Yeni-Gerçekçilik akımının önde gelen adlarındandır. Ünlü yönetmen bu gece seyredeceğimiz Bellissima", Türkçe adıyla "Güzeller Güzeli" filminde yine savaş sonrası İtalyan toplumunun gerçeklerine eğiliyor.

FİLMİN KONUSU

İhtiraslı bir anne (Anna Magnani), aslında hiç bir özelliği olmayan kızını sinemada üne kavuşturup onu İtalyan sinemasının en ünlü çocuk yıldızı yapmak hevesindedir. Bunun için de her çareye başvurur. Ancak annenin bu hırsı, genç kıza kötü günler geçirtecektir.

20.00 HABERLER

21.35 HAYKUDAN ÖNCE

20.45 BEŞ DAKİKA

Zuhal Çetinkanat'ın sunacağı beş dakikalık programda, izleyicilerin gönderdiği mektuplardan örnekler verilecek. Yapım-Yönetim Yavuz Tarakçıoğlu.

20.50 TÜRK SANAT MÜZİĞİ

Ankara Televizyonundan Taylan Gökçer'in hazırladığı programda sanatçı Ahmet Özhan şu parçaları okuyacak: "Dinmiyor bu aksam ne gözyaşım ne acım- Olan oldu geçti artık sen ne dersen de- Söyleme bilmesinler bu aşkın bitt'ğini- Söyle derdini kaç yıl çekecek bu dertli başım- Günbegün yaşanan o hatırayı- Sebepsiz ayrılık."

21.15 TV'DE SİNEMA

22.50 HABERLER

Oyak-Renault'da üretim bugün yeniden başlıyor

BURSA (THA)

Bursa Organize Sanayi Bölgesinde kurulu Oyak Renault otomobil fabrikasında parça ve yakıt yokluğundan 4 Ocak günü duran otomobil üretimi bugün sabahtan itibaren yeniden başlıyor.

Fabrikada üretimin durmasından sonra toplu izne çıkarılan 2 bin 700 işçi ve 200 memur bugün sabahtan itibaren işbaşı yapıyor.

Oyak Renault Otomobil Fabrikası yetkilileri fabrikanın kapalı kaldığı süre içinde bir miktar yakıt stoku yapıldığını ayrıca bin otomobillik parça sağlandığını söyledi.

Elde edilen bilgilere göre, Oyak Renault otomobil fabrikasında günlük otomobil üretimi 130'dan 90'a indirildi

Ayrıca günlük çalışma süresi de kısaltıldı. Fabrikada şimdi yalnızca 06.00-19.00 arasında üretim yapılacaktır.

Günde 180 otomobil üretme kapasitesine sahip bulunan Oyak Renault Otomobil Fabrikası yeni düzenlemeye göre ancak yüzde 50 kapasite ile üretim yapacaktır.

KORKUNÇ İSRAF

Karayolu taşımacılığı demiryoluna oranla 10 kat fazla petrol tüketiyor

Dünyada kara taşımacılığının yüzde 71'i, Türkiye'de ise yük taşımacılığının yüzde 14'ü, yolcu taşımacılığının yüzde 6'sı demiryolu ile yapılıyor

HABER MERKEZİ

Türkiye'de petrolün yüzde 34,6'sı ulaştırmada kullanılıyor. Milyonlarca dolarlık dövize malolan bu petrol savurganlığına karayolu taşımacılığı neden oluyor.

1977 yılında karayollarında tüketilen petrolün tutarı 600 milyon doları aşarken, Otomotiv Sanayiinin yedek parça gereksinimi için 500 milyon doların üstünde döviz ödendi. Aynı yıl demiryollarının tükettiği petrol ve yedek parça için ödenen döviz ise 120 milyon dolar.

Eşit ölçüdeki bir hizmeti üretmek için demiryollarında bir birime karşılık karayollarında 10 birim yakıt tüketiliyor.

Ülkemizde demiryolunun payı, yük taşımacılığında yüzde 14, yolcu taşımacılığında yüzde 7,6 iken, dünya kara taşımacılığında demiryolunun payı ortalama yüzde 71.

Menderes döneminden beri Türkiye'de karayolu taşımacılığı teşvik edilmiş, demiryolu taşımacılığı engellenmişti. O günlerden başlayan bu hatalı politika, petrol sıkıntısı çektiğimiz şu günlerde büyük bir kaynak sarfına sebep oluyor.

PETROL TÜKETİMİMİZİN EN BÜYÜK KISMINI ULAŞTIRMA TEŞKİL EDİYOR

1975 yılı hesaplarına göre, petrol tüketimimizin yüzde 24,5'ini sanayi, yüzde 34,6'sını ulaştırma, yüzde 17,5'ini konut ısıtma, yüzde 10,6'sını elektrik üretimi, yüzde 7,3'ünü tarım, yüzde 1,8'ini petro kimya oluşturuyor. Yüzde 3,8'i ise diğer sektörlerde kullanılıyor.

Türkiye'nin 1978 yılında petrole ödediği döviz, 1 milyar 400 milyon dolar. Aynı yıl toplam ihracat gelirimiz ise 2 milyar, 250 milyon dolar. Bu durumda ihracat gelirimizin yüzde 63'ünü petrole ödüyoruz. Bugün ülkemizin günlük petrol gereksinimi için 4 milyon dolar dolayında döviz gerekiyor. Karayolu taşımacılığı dışındaki alanlarda da petrol tüketimine yönelik işletmelere öncelik verilince petrol ihtiyacımız ve petrol tüketimimiz hızla arttı. 1950 yılında 470 bin ton olan petrol tüketimimiz 1977 yılında 17 milyon 117 bin tona yükseldi.

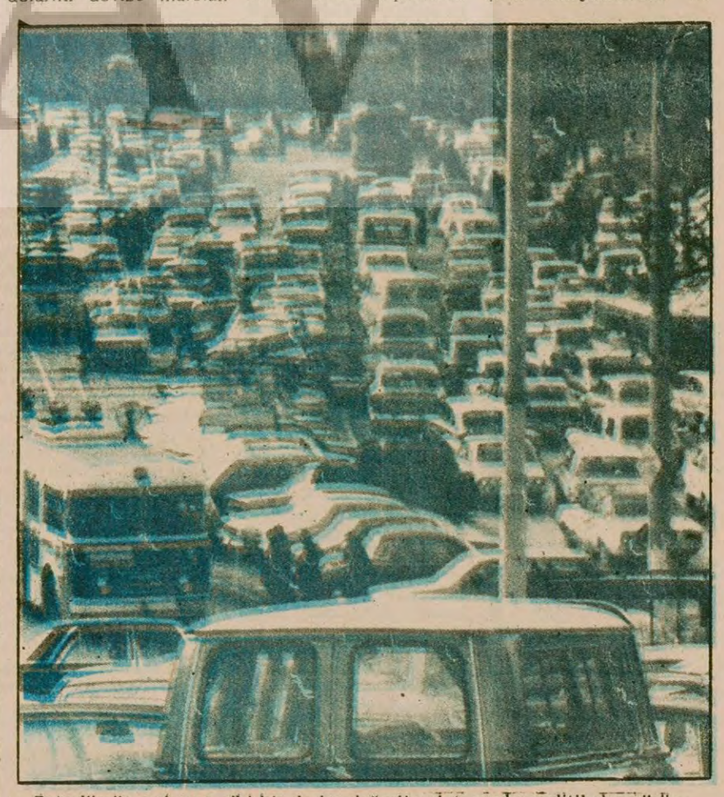

Petrolümüz çokmuş gibi bir de bu değerli yakıtı yanlış politikalar yüzünden yollarda tüketiyoruz.