Aydınlık

Kuruluş yılı: 1921
Kurucusu: ŞEFİK HÜSNÜ

BÜTÜN ÜLKELERİN İŞÇİLERİ VE EZİLEN HALKLAR, BİRLEŞİN!

PAZAR
20
OCAK 1980
500 KURUŞ

bir roman / iki yeni dizi / ÇARŞAMBAYA Aydınlık'TA

1 MAFIA'NIN SİLAH DOSYASI'NI AÇIYORUZ

Bu dosyada neler bulacaksınız? Silahları kimler getiriyor, silahlar nereden geliyor? Büyük patronlar, kabadayılar, satıcılar ilişkisi nasıl kuruluyor? Aydınlık bir kere daha karanlık yuvaların üzerine projektörlerini tutuyor

İsimler, olaylar!

2 NURİ ÇOLAKOĞLU — CHP'DE KAYNAYAN KAZAN

3 AYŞE KILIMCI'NIN İLGİYLE OKUYACAĞINIZ ROMANI dünyaya merhaba

Uşaklık kavgası hızlandı

GRUPLAR BİRBİRİNİ «YALANCILIK VE HİLEKARLIKLA» SUÇLUYORLAR

TKP içinde 6 grup çatışıyor

- *TKP içinde gruplar arasında çekişme şiddetleniyor*
- *TKP Merkez Komitesi üyesi Saydam'ın ölümünün sessizce geçiştirilmesi dikkati çekti*

HABER MERKEZİ

MERKEZİ Doğu Berlin'de bulunan ve Sovyetler Birliği tarafından 1960 başlarında Türkiye'den kaçan bazı şahıslara kurdurulan Türkiye Komünist Partisi içinde altı grubun varlığı ortaya çıktı. TKP içindeki "İngiltere Kanadının" yayın organı İşçinin Sesi, TKP içinde çeşitli grupların bulunduğunu ve bunların birbiriyle kıyasıya mücadele içinde olduklarını yazdı.

İşçinin Sesi'nde çıkan bir yazıda TKP'nin içinde bulunduğu durum şöyle açıklanıyor:

"Onların ne denli burjuva siyasetinin etkisi altında olduklarının ne denli fraksiyoncu ve bölücü olduklarının bir başka kanıtı da, onların kendi içlerindeki ilişkileridir. Leninciler, kişilerle uğraşmadan açık bir ideolojik savaşım yürütüyorlar. Buna fraksiyonculuk diyen oportünist-ortacı yelpazesi ne yapıyor? Kendi içinde, bin çeşit Bizans oyunuyla, entrizmle, el altından fraksiyonlar örgütleyip, fraksiyon savaşı yürütüyor."

İşçinin Sesi'nde çeşitli fraksiyonların varlığı ise şöyle anlatılıyor:

"Oportünist - ortacı yelpazesi ana olarak oportünist ve ortacı olmak üzere ikiye ayrılıyor ama bu çok genel bir ayırımdır. Anlayış kolaylığı için. Yoksa hem bu iki ana kolun birbirine karşı konumu çok görecelidir.

(Devamı Sa.7. Sü.1'de)

«Aydınlık Afgan Direniş Üslerinde» yazı dizisi İsveç ve Fransa'da yayınlanıyor

STOKHOLM (ÖZEL)

MUHABİRLERİMİZ Ragıp Duran ve İlhan Sürmeli'nin 1979 sonbaharında Afganistan'a yapmış oldukları gezinin izlenimleri İsveç'te kitap olarak yayınlanacak.

İsveç'in OCTOBER yayınevi tarafından yayınlanacak olan kitabın ocak ayı sonunda dağıtıma gireceğini yayınevi yetkilisi Kalle Haglund

(Devamı sa.7 sü.3'te)

Pakistan'a sığınan Afganlı mültecilere yardım kampanyası açıldı

- Yardımlar Kızılay aracılığıyla ulaştırılacak

ANKARA

SOVYETLER Birliği'nin Afganistan'ı işgali üzerine Pakistan'a sığınan Afganlı mülteci-

(Devamı Sa.7. Sü.7'de)

Moskova, Afganistan'ı işgal için özellikle Taciki ve Özbek kökenli askerleri gönderdi. Fotoğrafta, Afganlılarla ayırdedilmesi güç bir işgalci, sanki zaferkazanmışgibi "memnun".

Afgan kızları bomba kuşanarak Rus tanklarının üstüne atlıyor

- Çin Halk Cumhuriyeti, Afgan direnişçilerine yardım için Pakistan'la işbirliği yapacak
- Pakistan Hava Kuvvetleri alarmda

7. Sayfamızda

Afganistan olayları, gelişmeleri hızlandırdı

Türkiye ile Yunanistan arasındaki görüşmeler tekrar başlıyor

- *Genel Sekreterler, 17 Şubatta bir araya gelecekler*

ANKARA (ÖZEL)

AFGANİSTAN'ın Rusya tarafından işgal edilmesinin bölgede yarattığı havanın, bu ay sonunda yapılması beklenen Türkiye-Yunanistan dışişleri bakanlıkları genel sekreterleri görüşmesini olumlu yönde etkilemesi bekleniyor.

AP hükümetinin işbaşına gelmesinden sonra yapılacak bu ilk buluşmanın temelini, geçen ay Brüksel'de yapılan NATO toplantısı sırasında iki ülke Dışişleri Bakanları Hayrettin Erkmen ile Yorgo Rallis arasındaki temasın oluşturacağı bildirildi.

Rallis-Erkmen görüşmesinde, CHP hükümeti döneminde Ecevit ile Karamanlis arasında yapılan görüşmede alınan karar uyarınca sürdürülmekte olan genel sekreterler arasındaki temasların devam ettirilmesi kararlaştırılmıştı.

(Devamı sa. 7, sü.2'de)

Yeni bir kaçma girişimi

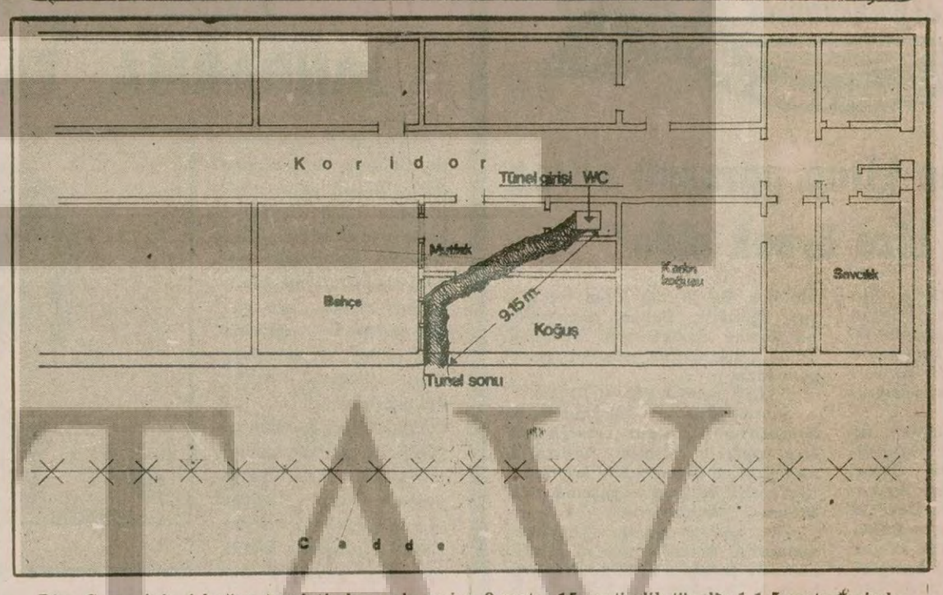

Rize Cezaevinin 1.koğuş tuvaletinden yola açılan 9 metre 15 santimlik tünelin 1-1,5 metreeninde ve 1-1,5 metre yüksekliğinde olduğu saptandı. Tünel cezaevi dış duvarının yarısı kazıldıktan sonra bulundu. Böylece komandoların bir kaçış planı önlenmiş oldu.

Rize Cezaevinde komandoların kazdıkları tünel ortaya çıkarıldı

- *Cezaevinin dış duvarına gelen tünelin ancak bir ayda kazılabileceği belirlendi*
- *Koğuşta iki tabanca, dört sustalı bıçak bulundu.*
- *Iki gardiyan tutuklandı*

RİZE (ÖZEL

RİZE Cezaevinde komandoların kaldıkları koğuştan kaçmak için açtıkları 9 metre 15 santimetre uzunluğunda bir tünel bulundu. Tünel cezaevi ile dış duvar arasındaki yolun yarısına gelmişti. Olayla ilgili olarak iki başgardiyan tutuklandı. Koğuşta komandolara ait iki tabanca, dört sustalı bıçak bulundu.

Rize Cezaevi yetkilileri 6 Ocak 1980 günü bir ihbarı değerlendirerek cezaevinin 1. koğuşunda arama yaptılar. Arama sırasında koğuşun tuvaletinden cezaevinin dış duvarına kadar açılmış, 9 metre 15 santimlik bir tünel buldular. Dış duvar ise yarısına kadar sökülmüş durumdaydı.

Tünelin açılabilmesi için bir ay sürenin geç-

(Devamı sa.7, sü.2'de)

Doğu Perinçek hakkında kovuşturmaya yer olmadığına karar verildi

ANKARA (ÖZEL)

ANKARA Sıkıyönetim Komutanlığı Askeri Savcılığı Türkiye İşçi Köylü Partisi (TİKP) Genel Başkanı Doğu Perinçek hakkında açılan soruşturmada "kovuşturmaya yer olmadığına" karar verdi.

Ankara Sıkıyönetim Komutanlığı, TİKP Genel Başkanı Doğu Perinçek'in gazetemizde çıkan "Mamak Cezaevi" başlıklı yazısının "asılsız ve mübalağalı nitelik taşıdığı ve suç işlemeye tahrik ettiği" iddiasıyla soruşturma açılmasını istemiş, TİKP Genel Başkanı gözaltına alınmış ve 9 gün süreyle Mamak Cezaevinde tutulmuştu. Doğu Perinçek hakkında yapılan soruşturmada son

(Devamı sa.7, sü.1'de)

TRT'de Moskova Olimpiyatlarına katılma propagandası yaptığı için Çetin Çeki'nin yetkileri elinden alındı

ANKARA (ÖZEL)

GEÇTİĞİMİZ hafta TRT Spor programında "Moskova Olimpiyatlarına katılmanın" propogandasını yapan yapımın sorumlusu Çetin Çeki'nin yetkileri elinden alındı ve yetkililer Haber Dairesi Bas-

(Devamı Sa.7, Sü.7'de)

Ankara İMO'da TKP ve CHP'nin ortak adayı divan seçimini kaybederken...

İstanbul'da TKP'liler CHP'lilerin desteğiyle İMO yönetimine geldi

- Mimarlar Odasında CHP'liler TKP'lilerle ittifak yapmayacak
- Ankara'da Makina Mühendisleri Odasındaki CHP'liler Afganistan'ın işgalini kınayan bildiri yayınladılar

HABER MERKEZİ

DÜN yapılan İnşaat Mühendisleri Odası İstanbul Şube Kongresinde Moskova yanlısı Birlik Dayanışma grubunun ağırlıklı olarak yer aldığı liste CHP'lilerin desteğiyle İMO yönetimine geldi.

Dün sabah saat 10 da başlayan Kongrede TKP'lilerin oluşturduğu Birlik Davanışma grubu

(Devamı sa. 7, sü. 4'de)

Grupta, İçişleri Bakanı hakkında genel görüşme istendi

APli parlamenterler istedikleri tayinlerin hemen yapılmasını talep ediyorlar

ANKARA (ÖZEL)

AP Ortak Grubunda İçişleri Bakanı Mustafa Gülcügil'e karşı gösterilen tepki,sonunda bir genel görüşme önergesiyle noktalandı. Kocaeli Milletvekili Adem Ali Sarıoğlu ile Denizli Milletvekili Mustafa Kemal Aykurt ve 20 arkadaşı önceki gün verdikleri bir önerge ile Mustafa Gül-

(Devamı sa.7, sü.6'da)

MHP'yi kollayan Ankara Emniyet Müdürü Akkaya görevinden alındı

ANKARA (ÖZEL)

GÖREVE geldiğinden bu yana Pol-Bir'li polisleri çeşitli karakollara atayan, birçok katliamı ortaya çıkaran polisleri sıkıyönetimin karşı çıkmasına rağmen görevlerinden alan Ankara Emniyet Müdürü Reşat Akkaya görevinden alındı.

Ankara Eminyet Müdürü Reşat Akkaya, Pol-Bir'li polisleri çeşitli karakollara ve devlet dairelerine yerleştirmişti. Devlet dairelerinden, mahallelerden ve okullardan polislerin baskı yaptığı, kitap okuyan, gazete bulunduranların olur olmaz yere gözaltına alındığına dair çeşitli haberler geliyordu. Öte yandan vatandaşlar bazı Pol-Bir'li polislerin MHP'lilere hoşgörülü davrandığını da

(Devamı Sa.7, Sü.7'de)

Aydınlıkta

SINA CILADIR

TÜPGAZ...

Hayli oluyor, günlerden bir gün, yarı geceye doğru müthiş patlamalarla uyandık. Başımızın tam ucundaki pencerenin kanatları aralanmış, balkon camları rüzgar altına düşmüş yelken gibi dalgalanıyor; ha kırıldım ha kırılacak...

Fırladık...

Birkaç yüz metre ilerimizde bir şeyler yanıyor. Alevler iki yana doğru ilkten basılıyor, sonra küt patlama, camlar bir kez daha ırgalanıyor...

Komşular pencerelere üşüşmüş, sapsarı çehrelerle soruşturuyorlar:

–Yahu nedir?

–Anarşistler bir yerlere bomba momba?..

–Canım orada bina yok ki! Deniz kenarı orası...

–İtfaiye nerede, itfaiye?

–Bu cehenneme itfaiye ne yapsın? Haydi bir patlama daha...

Derken biri iyice paniğe kapılıyor:

–Kaçalım!..

–Niye kaçalım, alevler buraya gelmez.

–Aman kaçalım!

–Yahu niye kaçalım?

–Orada eskiden cephanelik varmış. Çok eskiden.. Aman kaçalım!..

Bir patlama daha...

Kaçalım diyen toparlanıyor, apartmanın sahanlığında gözden yitiyor...

Neyse. Beş-on dakika sonra anlaşıldı ki, tüpgaz yüklü bir kamyon tutuşmuş. Kamyon, bereket versin boş bir alandaymış. Ölü-yaralı yokmuş. İtfaiye olay yerine yetişmiş ama, yangını söndürmek olası değilmiş. Dört-bir yana havan mermisi gibi yağan tüpgazların tahribatını önlemeye çalışıyormuş...

Yangın ve patlamalar bir saat kadar sürdü. Ertesi gün öğrendik ki kamyon iskelete dönmüş, yakın binaların camları, sen sağ ben selamet!.

* * *

Olayın yankıları günlerce sürdü. Nereye gitsek, kime uğrasak, konu tüpgazdan açılıyor:

–Verilmiş sadakamız varmış arkadaş. Ya kamyon binaların arasında bir yerde olsaydı?

–Olur mu öyle şey? Daha neler!..

–Daha neleri de neymiş, bal gibi olur. Hem zaten kamyonun boş bir alana parketmesi düpedüz rastlantı. Başka zamanlarda ara sokaklara parkediyorlar.

–İlgililer ne diyor bu ise?

–İlgililer her yerde ilgili! Ama, sadece lafta ilgili! Bu sadece burada değil, benim gezebildiğim her yerde böyle... Apartmanların bodrum katlarının tüpgaz deposu haline getirilmesini mi istersin, aynı yerlerde büyük tüplerden küçük tüplere gaz doldurulmasını mı istersin... Seç beğen!.

Bir başka dost aynı konuya değiniyor:

–Sen gazetecisin, bilirsin böyle şeyleri. Gazeteler sık sık, tüpgaz patlaması sonucu şu kadar insan öldü diye yazıyor. Ama, patlayan tüpgazların hangi firmaya ait olduğu, ölenlerin ailelerine tazminat verilip, verilmediğini yazmıyor. Firma, arızalı tüp sattıysa ne olacak?..

Bir başkası

–Bu tüpgazları imal eden firmalar denetlenmiyor mu? Bak, geçende ne geldi başıma, anlatayım...

Anlatıyor. Olay, Üsküdar'da oluyor. Bizim arkadaş, "piknik tipi" denilen tüpgazlardan almış iki tane. Tüpler bitmiş. Değiştirmek üzere varmış aldığı yere. Ortalık ana-baba günü!.. "Nedir?" demiş. Anlatmışlar ki, tüpgazları satan firma iflas etmiş. Ne boş tüpleri alıyormuş geriye, ne de yenisini veriyormuş.. "Eee," demiş bizim arkadaş, "n'olacak şimdi?" Kalabalıktan birisi kıkırdamış: "Üç-beş gün bekle" demiş, "Boş tüpleri dörtte bir fiyatına toplayacak sürüyle hergele birikir buralara!.."

Meğer boş tüpler, "bir dümenle" işe yaramaz hale getiriliyormuş böylece, sonra da yok pahasına toplanıp doluları başka semtlerde yeniden satılıyormuş...

* * *

Gazetecilikte, haberi birkaç kaynaktan kontrol etmek adettir. Biz de öyle yaptık. İlkten, yakındır, tanıdıktır diye bizim tüpçüye uğradık. Bize yana-yakıla anlatılanları aktardık. Bizim tüpçü ömür adamdır. "Doğrudur" dedi. "Eksiği var fazlası yok anlatılanların. Lakin, kıtlığı çekilen, ama öte yandan vazgeçilmez malın çürüğü-çarığı, çatlağı, patlağı aranır mı?" Eliyle, yüz-yüzelli metrelik kuyrukta tüpgaz bekleyen yurttaşları gösterdi ve ekledi: "Aha bu vatandaşlar hangi malı aldıklarını bilmiyorlar mı? Birilerinin geçmişine rahmet okunacaksa, bu işe ilkten en tepedekilerden başlamamalı mı?.."

Ne diyebilirdim ki?

Sustum.

FİKİR MEYDANI

BUĞDAY ÜRETİCİLERİNİN SORUNLARI ve ÇÖZÜM YOLLARI

● "Devlet İstatistik Enstitüsünün raporlarına göre, tarımın ulusal gelire olan katkısı yüzde 37, buna karşılık tarıma verilen kredi yüzde 15'tir"

● "Dünyanın kaçınılmaz olarak yeni bir savaşa doğru gittiği günümüzde, ekonomimizin temelini oluşturan tarımsal üretimi, özellikle de ana besin maddesi olan buğdavın üretimini artırmaya büyük önem verilmektedir"

Hüseyin Akar

SON birkaç yıldır dünyada ve Türkiye'de meydana gelen değişiklikler, sürüp giden siyasal ve ekonomik istikrarsızlık, köylü kitlesini de derinden etkiledi. Üretici köylüler ise tarım girdilerinin fiyatlarının hızla yükselmesi, buna karşılık ürününe piyasanın çok altında fiyat verilmesi sonucunda büyük sıkıntılarla karşı karşıya kaldı. Bir taraftan bir yıl bekleyerek gözü gibi baktığı mahsulünü yok pahasına tüccara verirken, diğer taraftan traktör, tohumluk, gübre, ilaç, tarım makinaları, mazot gibi hayati önemdeki ihtiyaçlarını karşılayabilmek için tefecilere muhtaç duruma düştü.

Birçok köylü tarım girdilerini karşılayacak kredi bulamadığı için tarlasını icara vermek, yine kış aylarında hiç bir yan geliri ya da çalışacak iş sahası olmadığı için tefecilerden faizle para alarak ailesini geçindirmek zorunda kaldı. Buğday üreticileri bugün tarım girdilerini sağlayacak kredi alamadığı için, toprağını boş bırakmak tehlikesiyle karşı karşıyadır. Eskiden oldukça rağbet gören ortakçılık bile bugün artık ilgi görmemektedir.

(İç Anadolu'da ortakçılık; toprağını işleyemeyen köylünün tarlasını bir zengin köylüye ortağa vermesi biçiminde ürününün paylaşılması şeklinde olmaktadır.)

Pamuk, pancar, fındık, üzüm, tütün üreticileri çok yetersiz ve göstermelik bile olsa bazı kredilerden ve kolaylıklardan yararlanırken, Türkiye tarımının temeli olan buğday üreticilerinin kredi sorununa şimdiye kadar hiç bir hükümet eğilmemiştir. Ege'de, Akdeniz'de, Karadeniz'de; Tariş, Antbirlik, Çukobirlik, Fiskobırlik gibi üreticinin de ortak olduğu kuruluşlar varken neden buğday ambarı olan İç Anadolu'da bir "Buğday-Birlik" yoktur.

Niçin buğday üreticileri böyle bir örgütlenmeden ve kolaylıktan yararlanamıyor? Bu yıl buğday üreticileri, geçmiş yıllarda hiç görülmeyen büyük sıkıntılarla karşı karşıyadır. Birçok üretici tarlasına sonbahar gübresini bile atamamıştır.

İlkbahar gübresinin atılmasına ise bir ay gibi kısa bir süre varken, çiftçinin elinde ne gübre vardır ne de gübre alacak para... Yine 2 ay sonra nadaslar başlayacaktır, ortada ne mazot vardır ne de mazot alacak para!

Traktörler rektefiyeden geçecektir. Yedek parçaya, lastiğe ihtiyaç vardır. Ortada para yoktur. Para olsa bile yedek parça almak için kırk kapıyı dolaşmak gerekiyor. Eldeki paranın yetmesine de pek imkan yoktur. Traktör lastiği olmuş 100 bin lira. Şu kış gününde bulabilirsen bul bu parayı. İşte Anadolu çiftçisinin yeni yıldaki içler acısı durumu.

Devletin kredi muslukları ise, (Özellikle çiftçi bankası olduğunu söyleyen Ziraat Bankasının kredileri) bir avuç vurguncunun cebine akmaya devam etmektedir "Kalkınmayı köyder başlatacağını" söyleyen Ecevit döneminde bu durum değişmemiştir. Hatta birçok "iktidar sahipleri" Ziraat Bankasının, tarımsal kredi fonundan yüzbinlerce lira kredi çekmişlerdir. Polatlı'da ilçe Ziraat Bankasında ne gibi oyunlar döndüğünü, kredi için müdürlerin, memurların nasıl tayin edildiğini ya da "İşe yaramayanların" nasıl başka yerlere postalandığını herkes bilmektedir!

3 bin 926 kilometre karelik Polatlı toprağının beşte dördünden fazası ekilmektedir. Bu ekilen arazinin yüzde doksanında hububat üretimi yapılmaktadır. Nüfusu köyleriyle birlikte yüzbine yaklaşan Polatlı halkının yüzde sekseni geçimini hububat üretiminden sağlamaktadır. Buna karşılık, bu büyük üretici kitlesi devletin kredi olanaklarından yararlanamamaktadır. Buğday üreticilerinin yüzde doksanbeşi ya hiç, ya da çok az kredi almaktadır. Alanlarla 5 bin lira arası, yüzde otuzu ise 5 bin ila 10 bin lira arası kredi almaktadır. 10 bin liradan yukarı kredinin normal bir üreticiye verildiği ise Ziraat Bankasının kredi tarihinde görülmemiştir. Daha yukarı krediler ise artık adamına göre, (Malına, mülküne, bankayla olan ilişkisine vs.) verilmektedir.

Buğday üreticisine verilen krediler 50 yıl önce çıkarılan kanun çerçevesinde verilmektedir. Yani dekar başına 15 lira kredi! Çiftçi 15 lirayla 1 dekar tarlanın masrafını nasıl karşılayacaktır? Geçen yıl 1 dekar buğday tarlasına ortalama 350 lira civarında masraf oldu. Bu yıl ise mazota, tarım ilaçlarına, traktör ve tarım aletlerine, gübreye, tohumluğa gelen ve gelmesi muhtemel zamları da hesaplarsak en azından 600 lirayı bulacaktır. 100 dekar tarlası olan bir buğday üreticisinin 60 bin liraya ihtiyacı vardır. Oysa Ziraat Bankası bin 500 lira kredi vermektedir. Üretici 58 bin 500 lirayı nereden bulacaktır?

Ticaretle uğraşanlar ve diğer tarım dışı sektördekiler ise, üreticiye verilmesi gereken 60 binleri cebine indirmektedir.

TARIMIN PAYI VE KREDİSİ

Devlet İstatistik Enstitüsünün raporlarına göre, tarımın ulusal gelire olan katkısı yüzde 37, tarıma verilen kredi yüzde 15'tir. Buna karşılık ulusal gelire yüzde 8 katkısı olan ticaret sektörünün aldığı kredi yüzde 51'dir. Basitleştirecek olursak 37 lira getiren köylüye 15 lira kredi, 8 lira getiren bir buğday tüccarına 51 lira veriliyor. Yani köylünün getirdiği para buğday tüccarına, köylüyü sömürsün, daha çok para kazansın diye "kredi" adı altında veriliyor.

Hatta son 5 yıl içinde tarıma verilen kredinin yıldan yıla azaldığı ve yüzde 8'e kadar düştüğü tahmin edilmektedir. Tarıma verilen bu kredilerin büyük çoğunluğunun bir avuç toprak ağası ve vurguncu tarafından tarım dışında kullanıldığı da ayrı bir gerçek.

NASIL BİR KREDİ DÜZENİ GEREKİYOR?

1 – Tarım kredilerinin dağıtımında esas kuruluş olan Ziraat Bankasının bir avuç vurguncuya, aracıya, toprak ağasına, tefeci-tüccara hizmet etmesine son verilmelidir. Ziraat Bankası, yoksul, topraksız, az topraklı ve orta halli köylülere hizmet eden bir kuruluş haline getirilmeli, banka yönetiminde köylüler de söz sahibi olmalı, köylü temsilcilerinden banka yöneticilerinden oluşan banka meclisi teşkil edilmeli, kime ne kadar kredi verdiği açıklanmalıdır.

2 – Ziraat Bankası kredileri, gerçek üretici köylüye ihtiyacı gözönüne alınarak verilmelidir. Tarım kredilerinin toplam krediler içindeki payı yükseltilmelidir.

3 – Kredilerin dağılımı her köyde, banka yetkililerinin ve köylü temsilcilerinin katılacağı toplantılarda tespit edilmelidir.

4 – Karşılık veya kefil gösterme kaldırılmalı, kalkacak ürün teminat olarak kabul edilmelidir. Ancak kredilerin yerine kullanılıp kullanılmadığı banka ve köylü temsilcileri tarafından denetlenmelidir.

5 – Faiz hadleri düşürülmeli, kredi alan üreticilerin durumuna uygun kademeli bir faiz uygulamasına geçilmeli, yoksul ve topraksız köylülere verilen kredilerin faizlerinin Devlet Sübvansiyonlarıyla karşılanması sağlanmalıdır.

6 – Tarımsal kredinin dışında, üreticinin kış ayı tüketim ihtiyaçlarını karşılayabilmesi için ayrıca tüketim kredisi verilmelidir.

7– Büyük proje uygulamaları için verilen krediler şahıslara değil, kooperatiflere verilmeli, üreticilerin kooperatiflere girmesi bu yolla teşvik edilmelidir.

Dünyanın kaçınılmaz olarak yeni bir savaşa doğru gittiği günümüzde, ekonomimizin esasını oluşturan tarımsal üretimi özellikle de temel besin maddesi olan buğday üretimini artırmaya büyük önem verilmelidir. Tarım kredileri ve yatırımların; toplam krediler ve yatırımlar içinde esası teşkil etmesi ve bütün ekonominin buna göre işletilmesi en acil meseledir. Tarımsal kredilerin artırılması bunun bir parçasıdır.

demokrat gözüyle

lütfü oflaz

Salla başı, al maaşı!

Hadi bilin bakalım:

Şarkıcı Bülent Ersoy erkek mi, kadın mı?

Sakın, "Bize ne, neyse ne, şimdi bu soru da nereden çıktı" demeyin.

Nereden çıkacak, meclisten çıktı!

Meclisten hep parlamenter maaşlarına zam, ya da meclis başkanı olması için Ajda Pekkan'a oy çıkmaz ya...

Arada bir bu tip sorular da çıkar.

Nitekim meclisin 17 Ocak Perşembe günkü toplantısında AP Muğla Milletvekili Ahmet Buldanlı kürsüye çıkar ve Bülent Ersoy'u kastederek:

"Kadın mı, erkek mi ne olduğu bilinmeyen biri..." diye konuşmaya başlar başlamaz, mecliste bir pandomim kopar.

Derken, milletvekilleri arasında "Bülent Ersoy erkek mi, kadın mı?" şeklinde hararetli bir tartışma başlar.

Sonuçta da, Ahmet Buldanlı, Adalet ve İçişleri Bakanları ile savcıları, Bülent Ersoy'la mücadeleye çağırarak sözlerini tamamlar.

Demek ki neymiş?

Adalet Bakanı hapishanelerden kaçanlarla, İçişleri Bakanı da anarşinin kaynaklarıyla uğraşmayı bırakmalı ve Bülent Ersoy'la mücadele etmeliymiş...

Niyeymiş?

Çünkü Bülent Ersoy, ülkenin en önemli meselesiymiş!

Durun daha bitmedi.

Söz sırası şimdi Bülent Ersoy'a geldi.

Kendisi hakkında mecliste uzun uzadıya konuşulduğunu duyan Bülent Ersoy demiş ki:

"Milletvekilleri, ülkenin tüm meselelerini halletmişler gibi, işi gücü bırakıp benimle uğraşıyorlar...

Benimle uğraşacaklarına önce milletin can güvenliğini sağlasınlar..."

Doğru söze ne denir? Bülent Ersoy haklı...

Sanki mecliste konuşulacak başka konu kalmadı...

Öyle olmalı ki, iki gün önce mecliste uzun uzadıya Bülent Ersoy'un cinsiyeti tartışıldı.

Ama o arada, kuzeyden esen ve ülkeleri istila eden bir rüzgar sınırlarımıza hızla yaklaşıyormuş...

Karakışın ortasında odun, kömür bulamayan vatandaş, soğuktan donuyormuş...

Verem, menenjit gibi hastalıklar yeniden yaygınlaşıyormuş..

İlaçtan-gazete kağıdına kadar aradığın hiç bir şey bulunamıyormuş...

İşyerleri kapanıyor, işsizlik artıyormuş...

Dar ve sabit gelirliler adeta bir ölüm kalım savaşı veriyormuş...

Anarşi desen her gün ona yakın can alıyormuş...

Meclisinde bunlar ve bunlara benzer konuları konuşması, çare bulması gerekiyormuş, ne gam!

Varsa, yoksa parlamenter maaşlarına zam...

Ve "Bülent Ersoy erkek mi, kadın mı" konusunu tartışmaya devam...

Bizim milletvekillerimizin yaptıkları şey, "salla başı, al maaşı" gibi birşey!

HALKIN SESİ

GAZETEMİZİN SAHİBİ 45 MİLYON HALKTIR.

İSTANBUL

ARKADAŞIMIZ CANAN BAYOĞLU JANDARMA TARAFINDAN VURULDU

14 Ocak Pazartesi günü Gülsuyu Ortaokulunda yazılıdan çıkan arkadaşımız Canan Bayoğlu, evine gitmek istemiş, Öğrencileri korumakla görevli olan jandarma erinin haksız olarak "eve gitmeyeceksin" ihtarına uymayınca er, arkadaşa "seni vururum" demiş. Arkadaşın cevabı "da vurmak kolay mı" olmuş. Jandarma eri de şarjörü çıkararak kıza sükse yapmak istemiş. Fakat silahın içinde tek kurşun kalmış. Jandarma silahla oynarken emniyeti açmış. Silahı kızın göğsüne yaklaştırarak tetiğe basmış. Silahın içinde kalan kurşun, kızın göğsüne saplanmış. Öğretmenler tarafından hastaneye kaldırılan kız öğrenci hayata veda etmiş.

Salı günü arkadaşımızın cenazesini kaldırdık.

Sıkıyönetimin bizi korumak için gönderdiği güvenlik kuvvetleri böyle ise hiç göndermesin daha iyi

Gülsuyu Ortaokulundan
ÖĞRENCİLER

Su vermeyecektiniz neden bize masraf yaptırdınız?

Bizler Beydili Mahallesi sakinleriyiz. Mahallemizin su tesisatlarının yapılmasından bu yana üç sene geçti. Bu üç senede evlerimizde bir damla su akmadı.

Yetkililere sesleniyoruz:

Madem su vermeyecektiniz, bize, hepsi de dar gelirli işçi ve dar gelirli olan bütün mahallelilere bu kadar masraf neden yaptırdınız? Neden su vermiyorsunuz?

MAHALLE SAKİNLERİ ADINA
ALİ YILMAZ

İSTANBUL

Bu hayat pahalılığında yan ödemelerimizi ve kasa tazminatlarımızı kestiler

Ziraat Bankası çalışanları olarak bize verilen mükafat yan ödemelerin ve kasa tazminatlarının kesilmesi. Bilhassa vezneci arkadaşların karşı karşıya olduğu kasa açığı verme durumu meydana gelmektedir. Öyle ki bir veznecinin hiç bir can güvenliği olmadığı halde, çıkan kasa açığı maaşından kesilmektedir.

Veznecilerin kasa tazminatları kesildikten sonra hem maddi, hem manevi baskı altına girmişlerdir. Amirler ise işşede çalışan memurdan farksız bir duruma geldi.

Bazı Ziraat Bankası şubeleri ise yakıtsız kalmıştır. Bundan o şubelerin yöneticileri sorumlu tutuluyor. Kalorifer yakacıların yazdan haber vermelerine rağmen hiç bir tedbir alınmadı ve memurlar soğuğa terkedildi.

Yönetici kişiler kendilerine elektrik sobası alıp ısınırken banka içinde memurlar soğuktan titriyor.

Buna mukabil bazı memur dernekleri bizlerin bu sorunları karşısında memurlardan kopuk maceracı bir politika izlemiş, sadece memurlardan dernek aidatı almakla yetinmişlerdir.

Bir grup Ziraat Bankası çalışanı

Aydınlık

daha güncel daha güçlü

"Tunceli'den kitap parasını veren genç bize örnek oldu"

Kampanyamıza çeşitli yaştan gençler de omuz veriyor. Yurdun çeşitli yerlerinden liseli gençler tatillerinde çalışarak, harçlıklarından biriktirdikleri paraları gazetemize ulaştırdıklarını yazıyorlar.

Mut'un Köselerli köyünden lise ikinci sınıf öğrencisi genç okuyucumuz mektubunda şöyle diyor:

"Mayıs ayından bu yana Aydınlık okuyorum. Daha önce Dev-Yol sempatizanıydım. Arkadaşım İmbat da TSİP taraftarıydı. Baktık ki işler olacak gibi değil, Aydınlık kampanyasına katılalım dedik. Tunceli'den kitap almayıp parasını Aydınlık'a veren devrimci kardeşimiz bize örnek oldu. İmbat'la ben 1000 lirayı aşacağız.

"Neden mi Aydınlık'ı desteklemek gerekir? Arkadaşlar bu gazete açıklamadık karanlık güç mü koydu? Türkeş'in Maraş katliamını, Yeşilçam'ı, Kontgerillasını... Biz de Aydınlık'ın yaşaması için bütün gücümüzle destek olacağız. Selam olsun Aydınlık'a güç veren halka."

Aydın'ın Nazilli ilçesi Endüstri Meslek Lisesinden bir genç de Aydınlık'ı çıktığı günden beri izlediğini yazıyor. İlk kampanyamıza 110 lira ile katıldığını, bu kampanya için 3000 lira hedefi olduğunu belirtiyor. Öğrenci arkadaşımız mektubunu şöyle sürdürüyor:

"Aydınlık ilk çıkarken kasabamızdan 1630 lira ile katıldık. Bu seferki kampanyada hedefimiz ise 20 bin lira. Biz Aydınlık'tan bir çok şey öğrendik. Benim yaşamımda bir dönüm noktası oldu. Tüm Aydınlık çalışanlarına başarılar ve saygılar sunarım."

"ŞİŞE TOPLAYIP SATTIM"

Samsun'dan bir okuyucumuz da kampanyamıza omuz vermek için şişe toplayıp sattığını, kesekağıdı yaptığını ve bundan 250 liranın üstünde gelir sağladığını yazarak mektubunu şöyle bitiriyor:

"Bu gazete işçinin, köylünün, memurun, devrimci gencin verdiği namuslu paralarla kuruldu. Hiç şüphesiz ki 25 milyonu da halkın verdiği 5-10 kuruşlarla sağlayacaktır. Bizler bu zamana kadar yayınladığı 'Doğuda cinayet şebekesinin içyüzü' 'Afganistan', 'CIA'nın anarşi teorisi' 'Nimet Arzık'ın yazıları', 'İtiraf' dizisiyle çok şey öğrendik. Dilerim ki bütün halk bu gazeteyi okusun."

Bugünkü köşemizi Konyalı devrimcilerin mektubuyla noktalamak istedik. Üç günde 5 bin liralık kesekağıdı yapan okuyucularımızın mektubu şöyle son buluyor:

"Bir arkadaş kesekağıdı yapmamızı önerdi. Arkadaş bu işte ustaydı. İşe başladık ve kısa zamanda hepimiz kesekağıdı yapmasını öğrendik. Üç gün içinde 5 bin liralık kesekağıdı yapıp sattık. Çalışmamızdan memnunuz. Aydınlık'ı güçlendirme kampanyasına katılmaktan mutluyuz. Çalışmalarımız sürüyor. Bütün Aydınlık çalışanlarına başarılar dileriz."

65 KALEM D. 1210 FORD, 48 KALEM İNTER 1800 KAMYON YEDEĞİ SATINALINACAKTIR

Şartnamesi, bedelsiz olarak aşağıda adreslerden alınabilir.

1– KARABÜK'te: Demir ve Çelik Fabrikaları Müessesesi Tedarik ve İkmal Müdürlüğümüz.

2– İSTANBUL'da: Sirkeci, Yalıköşkü Cad. Yalıköşkü Han Kat: 4-5'deki Mümessilliğimiz.

3– ANKARA'da: Küçükesat, Büklüm Sokak No: 22'deki Mümeslilliğimiz.

İSTEKLİLERİN şartnamemiz esaslarına göre hazırlayacakları kapalı teklif mektuplarını, geçici teminatlarıyla birlikte en geç 6 Şubat 1980 Çarşamba günü saat: 14.00'e kadar Karabük'teki Müessesemiz Haberleşme ve Arşiv Müdürlüğünde bulundurmaları ilan olunur.

Basın: 19377 - 0076

Aydınlık kartları isteme kuponu

Fiyatı	Ressamın Adı	Tablonun Adı	Adet	Tutarı
20 TL.	Aysu Koçak	Hasat	.....	.....
50 TL.	Ramis Aydın	Oduncular	.....	.....
100 TL.	Ramis Aydın	Kağnı	.....	.....
100 TL.	Ali Demir	Madenciler	.....	.....
250 TL.	Kasım Koçak	Aydınlık	.....	.....
500 TL.	Kasım Koçak			
		TOPLAM	.....	.....

İsim: .....

Adres: .....

Yukarıda cins ve miktarını belirttiğim kartlardan ödemeli olarak gönderiniz.

İsteme Adresi:
Molla Fenari Sok. 37/2
Cağaloğlu/İSTANBUL
Posta Çeki No:
BAYAŞ–AYDINLIK
11 83 46
Hesap No:
BAYAŞ BASIN YAYIN AŞ.
İş Bankası Türbe Şubesi
2149 İstanbul

Not: 100 lirayı aşmayan kart talepleri için posta pulu gönderiniz.

BULMACA

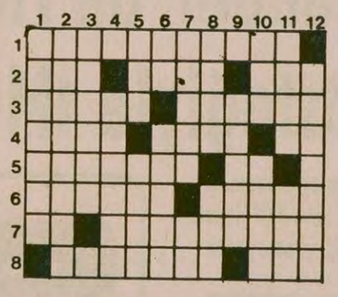

SOLDAN SAĞA: 1) İçine elektrik yığılan aygıt. 2) Avuç içi-Ayırıcı belirti belgi-Muşak ve irice (parça). 3) Sabahın alaca karanlık zamanı-Küçük ve basit konut. 4) Taburdan büyük askeri birlik- Tersi akılla ilgili-İskambilde birli. 5) Söz, laf-Bir bağlaç. 6) Tamirat-Bir çeşit tatlı. 7) Yerli mallara vurulan damga-Tersi yolculuk sırasında harcanmak için ayrılmış para. 8) Çeşitli bilgileri içeren kitap biçiminde takvim-Sahip.

YUKARIDAN AŞAĞI: 1) Bir cins balina 2) Vakit geçirme. 3) Yiyecek parası. 4) Eşit davranışta bulunmama. 5) Sevgi-Tersi yüzyıl. 6) Kimyada Nikel'in simgesi-Beden hareketi, antrenman. 7) Mahfuz-'Bora'nın yarısı. 8) Tersi ad çekme işi-Temiz. 9) Takılmış ad, san. 10) Yaşamayan-Dumanla kararmış, kirlenmiş. 11) Bir çeşit giysi-Acemi. 12) Sıradan, beşpara etmez.

DÜNKÜ BULMACANIN ÇÖZÜMÜ

	1	2	3	4	5	6	7	8	9	10	11	12
1	Y	A	N	A	R	D	Ö	M	E	R	■	Y
2	E	S	İ	N	■	A	N	A	K	A	R	A
3	M	O	T	O	T	R	E	N	■	B	E	L
4	E	■	E	M	A	■	R	E	Ş	■	V	E
5	N	A	L	A	N	■	M	■	E	Z	A	■
6	İ	L	E	L	E	B	E	T	■	A	N	İ
7	■	E	M	İ	L	E	K	■	İ	R	İ	S
8	Ö	T	E	■	İ	Ş	■	A	T	A	■	İ

İRAN DIŞİŞLERİ BAKANI KUTBZADE

"Rus birlikleri İran'a yönelmişse Moskova'yı protesto edeceğiz"

● *Devlet Başkanlığı seçimlerinin 25 Ocakta yapılacağı tekrar belirtildi*

TAHRAN (AJANSLAR)

İran Dışişleri Bakanı Sadık Kutbzade, Afganistan'ı işgal eden Rus birliklerinin İran'a doğru yöneldiği konusundaki haberleri incelediğini belirterek, "Eğer bu doğru ise, Sovyetler Birliği'ni sert bir şekilde protesto edeceğiz" dedi.

Hatırlanacağı üzere Kutbzade, ilk önce Rus birliklerinin İran sınırına yaklaştığını belirten haberler üzerine bir açıklama yapmaktan kaçınmış, sonra da "Bu konuda elimizde kesin ve resmi kanıtlar yok" demişti.

Öte yandan, Kutbzade, Fransız "Le Figaro" gazetesine verdiği demeçte, İran'ın Afganistan'daki Sovyet kuvvetlerinin geri çekilmesi için mümkün olan her şeyi yapmaya kararlı olduğunu bildirdi. Kutbzade bu arada, Sovyetlerin saldırılarının sürmesi halinde Afgan direniş kuvvetlerine yardım edebileceklerini de belirtti.

Kutbzade, Amerikalı rehineler konusunda ise, ilk adımı ABD'den beklediklerini söyledi.

BAŞKANLIK SEÇİMLERİ

İran'da Devlet Başkanlığı için seçim kampanyası sürerken, Tahran'dan yapılan bir açıklamada seçimlerin ertelenceğini ileri süren haberler yalanlandı ve Devlet Başkanlığı seçimlerinin 25 Ocak günü yapılacağı açıklandı.

İlk kez Homeyni'nin İslam Cumhuriyetci Partisi yetkililerinden Hasar Ayat tarafından öne sürülen ertelenme haberi daha sonra Batı basını tarafından da iktibas edilmişti.

Öte yandan Batılı ajanslar, Homeyni'nin, geçenlerde kabul edilen yeni Anayasaya karşı çıkanların Başkanlık seçimlerine aday olamayacaklarına karar verdiğini bildiriyorlar. Homeyni'nin bu kararının, bölgesel özerkliği savunan Mesut Recavi'yi hedef aldığı belirtiliyor.

Bu arada bir bildiri yayınlayan işgalci öğrenciler, seçim dönemi nedeniyle İran'da kargaşalık çıkarmak isteyebilecek olan emperyalist güçlere karşı halkı uyanık olmaya çağırdı.

Bu arada İran Hava Kuvvetlerine mensup 20 subayın darbe girişiminde bulundukları gerekçesiyle tutuklandıkları açıklandı. Subaylar, Tebriz'deki olaylar sırasında halkı kışkırtmak ve Azerilere silah vermekle suçlanıyor.

ABD: İRAN DAĞILIYOR

ABD Başkanı Carter'in Basın Sözcüsü Jody Powell, dün Washington'da yaptığı açıklamada, "İran'ın dağılmakta olduğunu" ileri sürdü. "İran'ın geleceğini kim tayin edecektir? Homeyni mi? Devrim Konseyi mi? Yoksa Elçiliği basmış olan bir avuç tedhişçi mi?" şeklinde konuşan Powell, İran ekonomisinin de son derece güç durumda olduğunu sözlerine ekledi.

IRAK-İRAN ÇATIŞMASI

Tahran'da yayınlanan bir gazetenin verdiği habere göre, İran-Irak sınırında çatışmalar yeniden başladı. Kasri-Şerif sınır kenti yakınlarındaki çatışmalara 100 kadar Irak askerinin katıldığı ileri sürülüyor.

Bir CIA raporuna göre Sovyet askeri harekat maliyetlerinin arttı

WASHİNGTON (AA)

CIA'nın yayınladığı bir raporda, Sovyetler Birliği'nin 1970 yıları içinde yaptığı askeri harekat maliyetlerinin ABD'ninkileri yüzde 30 oranında aştığı belirtildi. CIA raporuna göre, son 10 yıl içinde Sovyet askeri harcamaları her yıl yüzde 3 oranında arttı.

Japonya, bir Sovyet casusunu sınırdışı ediyor

TOKYO (THA)

Japon hükümetinin, casusluk faaliyetlerine karıştığı gerekçesiyle, Tokyo'daki Sovyet Büyükelçiliğinin askeri ataşesi Albay Yuri Kozlov'un sınırdışı etme kararı aldığı bildirildi.

Tokyo'da yayınlanan "Yomiuri" gazetesinin verdiği habere göre, Albay Kozlov'un Tokyo'dan derhal ayrılması istendi. Habere göre Kozlov, bir süredir, Kara Kuvvetlerinden emekli bir general olan Yukihisa Miyanaga ve iki yardımcısından Japonya'nın savunma gücüyle ilgili gizli bilgiler almaktaydı.

Küba'da puro üretiminde de düşme başladı

HAVANA (THA)

Küba'da bu yıl tütünlerde başgösteren bir hastalık yüzünden puro üretiminde darlık başladığı ve bir süre puro üretilmeyeceği bildirildi.

Dünyaca ünlü puroların yapılamayacağına dikkat çeken gözlemciler, şimdiki halde 1979'da yapılan ihracat bağlantılarının aksatılmadığını, ancak yeni bağlantılar da yapılmadığını belirttiler.

...Afganistan'ın işgalinden sonraki gelişmeler... Artan Sovyet tehdidi...

Joseph Luns

Luns: "Tito ölürse, Sovyetler Yugoslavya'ya müdahalede bulunabilir"

● Yugoslavya Dışişleri Bakanlığı: "Kendimizi savunacak durumdayız"

● Doktorlar ikinci ameliyatta ısrar ediyor

DIŞ HABERLER SERVİSİ

NATO Genel Sekreteri Joseph Luns, Yugoslavya Devlet Başkanı Josip Broz Tito'nun devletin ve partinin başında bulunmaması halinde, Sovyetler Birliği'nin bu ülkeye karşı bir askeri müdahaleye girişebileceğini söyledi.

Federal Almanya'nın Köln kentinde bir gazeteye verdiği demeçte Luns, Yugoslavya'ya Sovyet müdahalesi gerçekleşmesi halinde bunun NATO için vahim sonuçlar doğuracağını belirterek, bu durumda Batı Avrupa'daki tarafsız ülkelerin otomatik olarak NATO tarafında yer alacağını kaydetti.

Öte yandan Yugoslavya'daki durumu "endişe verici" olarak değerlendiren Brüksel'deki NATO uzmanları, NATO'nun Yugoslavya ve Akdeniz konusunda uyanık bulunacağını belirttiler. Uzmanlar Tito'nun hastalanmasından bu yana Yugoslav sınırlarında herhangi bir sovyet askeri harekatı olmadığını söyleyerek, Tito'nun ölümünden sonra ortaya çıkacak durumu, Doğu-Batı arasındaki "yumuşama" için hayati önem taşıyacak bir deney olarak nitelediler.

Bu arada, Tito'nun sağlığıyla ilgili günlük bültenin yayınlanmasının ertelendiği bildiriliyor. Amerikan AP ajansı, Mareşal Tito'nun sağlık durumunu yakından bilen çevrelere dayanarak verdiği haberde, Tito'nun ikinci bir ameliyat geçirdiğini ileri sürdü. AP ajansı, yayınlanması beklenen sağlık bülteninin gecikmesinin çeşitli söylentilere ve büyük telaşa yol açtığını haber verdi.

Bu haber doğrulanmamakla birlikte Tito'nun ikinci bir ameliyat geçirmesinin kesinlik kazandığı ifade ediliyor.

BELGRAD'IN AÇIKLAMASI

Öte yandan, Yugoslavya'nın başkenti Belgrad'dan gelen haberlere göre, ülkenin ileri gelen yöneticileri sürekli toplantı yapıyorlar.

Bilindiği gibi, Tito'nun hastalığı yüzünden ülkeyi yönetemez duruma gelmesinden sonra, Devlet Başkanlığı görevini üç kişilik bir komisyon yürütüyor.

Tito'nun ölümünden sonra Rusya'nın ülkeye müdahale edebileceği yolunda oluşan kamuoyuna bir cevap veren Yugoslavya Dışişleri Bakanlığı, "Yugoslavya kendini savunacak durumdadır." dedi.

Açıklamada bütün ülkelerin ve askeri blokların BM ilkelerine saygı göstermeleri istendi.

ABD Dışişleri Bakanlığı sözcüsü Hodding Carter da yaptığı açıklamada Rusya'nın Afganistan'da yaptığının tersine, Yugoslavya'ya müdahale niyetinde olmadığını ileri sürdü.

Carter, Sovyet birliklerinin harekat halinde olduğu yolundaki haberleri yorumlarken, "Bu manevralar geniş çaplı değil, ayrıca Sovyetlerin her yılın ilk aylarında benzeri manevralar yaptıkları biliniyor" şeklinde konuştu.

Afganistan'ın işgalinden sonra

ABD, Rusya'ya karşı İran'la ortak tavır almak istiyor

● ABD, İran'ın toprak bütünlüğünün korunması konusundaki yükümlülüklerine bağlı olduğunu açıkladı

WASHİNGTON (AA-AP-REUTER)

ABD yönetiminin, Afganistan'ın işgal edilmesinden sonra İran ile olan anlaşmazlıklarını çözmek ve Tahran yönetimi ile Sovyet askeri müdahalesine karşı ortak tavır almak istediği bildirildi.

Washington'da Beyaz Saray'a yakın çevrelerden edinilen bilgilere göre, Carter yönetimi İran'a karşı olan yükümlülüklerine bağlı olduğunu hatırlatıyor ve İran'ın toprak bütünlüğüne saygı gösterdiğini açıklıyor. Tahran'daki ABD Büyükelçiliğinde rehin tutulan Amerikalıların salıverilmesi halinde Washington ile Tahran arasındaki buzların tamamen çözüleceği de gelen haberler arasında yer alıyor.

Öte yandan ABD Dışişleri Bakanlığının bir sözcüsü, "Uluslararası yasalar çiğnenerek Büyükelçiliğimizin basılması ve Amerikalıların rehine alınmasına rağmen, biz İran'ın toprak bütünlüğünün korunması konusunda yükümlülüklerimize bağlıyız" dedi.

Afganistan'daki gelişmelerden sonra, İran'a karşı uygulanması düşünülen deniz kuşatması planından vazgeçildiğini belirten Amerikalı yetkili, rehinelerin serbest bırakılmasından ve Tahran'da bir ABD temsilcisinin bulunmasından sonra, Washington ile Tahran'ın Afganistan'daki gelişmelere karşı ortak tavır alma olanaklarının artacağını söyledi.

"Ulusal Kurtuluş Hareketleri Konferansı", ABD Tahran Elçiliğini işgalleri altında bulunduran öğrencilerin insiyatifiyle düzenlendi. Fotoğrafta işgalci öğrenciler Elçilik kapısı önünde.

Tahran'da "Ulusal Kurtuluş Hareketleri Konferansı" yapıldı

Konferans, Afganistan'ın işgalini geçiştirdi

● Konferansa katılan bazı örgütler yayınladıkları ayrı bir bildiride işgali şiddetle kınadılar

DIŞ HABERLER SERVİSİ

Geçtiğimiz 3-10 Ocak tarihleri arasında Tahran'da, "Ulusal Kurtuluş Hareketleri Konferansı" yapıldı. Konferansta beş kıtadan çok sayıda örgüt ve şahsiyet hazır bulundu. Konferans sonunda bir ortak bildiri yayınlandı.

4 Kasım 1979'dan beri ABD Tahran Elçiliğini işgalleri altında bulunduran ve 50 Amerikalı diplomatı rehin tutan İranlı öğrenciler konferansın düzenlenmesine ön ayak oldular.

Konferans, çalışmaları sırasında 4 komisyon oluşturuldu. Her komisyon çeşitli konuları ele aldı. Konferans boyunca üç oturum yapıldı ve şu konular görüşüldü:

* Emperyalizmin baskı ve sömürüsü ile emperyalizme karşı mücadele yöntemleri,
* Devrim stratejisi ve taktikleri,
* Fikir ve devrimci tecrübe alış verişi
* Milli devrimler ve onların ideolojik zeminleri,
* İran İslam Devriminin tanıtılması
* İslam hareketi ve İslam pratiği.

KATILANLAR

"Ulusal Kurtuluş Hareketleri Konferansı"na şu örgütler katıldı:

Eritre Kurtuluş Cephesi, El Fetih, POLISARIO, Dofar Kurtuluş Cephesi, Moro, Kanarya Adaları Ulusal Kurtuluş Cephesi, Suudi Arabistan Devrimci İslami Örgütü, Lübnan İslami Komitesi ve Irak İslam Hareketi.

Ayrıca Afganistan Müslüman gerillalarından, Amerikalı Kızılderililerden, Fas ve Uruguay'dan şahsiyetler konferansta hazır bulundu.

El Fetih örgütünü de Abu Cihad temsil etti.

ORTAK BİLDİRİ

Amacının "ezilen halkların birleşik cephesi" olduğu söylenen ortak bildiride, sekiz madde yer aldı. Bildiride ABD şiddetle kınanırken, bildirinin üçüncü maddesinde yer alan Afganistan'ın işgali, Sovyetler Birliği'nin adı anılmadan, yumuşak bir dille protesto edildi.

Bunun üzerine Afganistan temsilcisi, Irak İslam Hareketi, S.Arabistan Devrimci İslami Örgütü, Lübnan İslami Komitesi, Moro, Faslı ve Kızılderili şahsiyetler, ayrı bir bildiri yayınlayıp, "sosyal-emperyalizm" ifadesini kullanarak, Rusya'nın Afganistan'ı işgal etmesini şiddetle kınadılar.

Suudi Arabistan Devrimci İslami Örgütü, Irak İslam Hareketi, Lübnan İslami Komitesi Homeyni yanlısı olarak biliniyor.

Kanarya Adaları Ulusal Kurtuluş Cephesi ve Dofar Kurtuluş Cephesinin ise Sovyet yanlısı olduğu kaydediliyor.

Batı basını, konferansı düzenleyen işgalci öğrenciler arasında Moskova yanlısı "Halkın Fedaileri" örgütünden yöneticiler olduğunu belirtmişti.

Kıbrıs'ta Rum yönetimi de federal anayasa taslağı hazırlıyor

LEFKOŞE

Kıbrıs Rum kesiminin çeşitli kentlerinde "Makarios'a sevgi" yürüyüşleri yapılırken, Rum Temsilciler Meclisi Başkanı Mihailides, federal çözüm konusunda kendilerinin de yeni bir Anayasa taslağı hazırlayacaklarını açıkladı. Anayasa taslağını hazırlamak üzere, milliyeti henüz açıklanmayan iki yabancı uzmanın yakında Kıbrıs'a gelerek çalışmalara başlayacağı bildirildi. Mihailides, yeni Anayasa taslağının Denktaş-Makarios ve Denktaş-Kipriyanu anlaşmaları çerçevesinde hazırlanacağını kaydetti.

DENKTAŞ'IN CEVABI

Bu arada Kipriyanu ve Mihalides'in konuşmalarına cevap veren Kıbrıs Türk Yönetimi Lideri Rauf Denktaş Rum liderliğinin görüşmelerden kaçmak istediğini ileri sürerek, Rum liderliğinin yolunun Makarios'un çizdiği "Enosis" yolu olduğunu iddia etti.

İNGİLTERE VE FRANSA TOPLUMLARARASI GÖRÜŞMELERİ DESTEKLİYOR

Londra ve Paris'te yapılan açıklamalarda İngiliz ve Fransız hükümetlerinin Kıbrıs'ta iki toplum arasında yapılması beklenen görüşmeleri desteklediği bildirildi. Her iki hükümetin de bu konuda BM'ye yardımcı olacağı kaydedildi.

RUM GÖÇMENLER BÜTÜN DÜNYANIN TÜRKİYE'YE BASKI UYGULAMASINI İSTEYECEK

Önümüzdeki pazar günü 6. Kongresini yapacak olan Kıbrıs Rum Göçmenler Komitesi, BM'nin Kıbrıs'la ilgili kararlarının uygulanması için bütün dünyanın Türkiye hükümetine baskı yapmasını istedi.

Türkiye Zimbabve'ye uyguladığı ekonomik yaptırımları kaldırdı

ANKARA (ÖZEL)

Türkiye, Zimbabve'de ırkçı beyaz azınlık yönetiminin tek taraflı bağımsızlık ilan etmesi üzerine, Birleşmiş Milletler kararına uyarak bu ülkeye uygulamakta olduğu ekonomik yatırımları kaldırdı.

Uygulamanın, yapılan görüşmeler sonucunda bu ülkede bütün halkın katılabileceği genel seçimler yapılmasının kararlaştırılması üzerine durdurulduğu belirtildi.

Rus saldırganlığına karşı direnmenin önündeki engel:

Sovyetlerin giderek büyüyen askeri tehdidi karşısında Fransa Devlet Başkanı Giscard d'Estaing (sağda) ve Federal Almanya Başbakanı Helmut Schmidt (solda) hâlâ "detant" tan (yumuşama) söz ediyorlar.

YUMUŞAMA HASTALIĞI

***

DIŞ HABERLER SERVİSİ

Sovyetler Birliği'nin Afganistan'ı işgal etmesinden sonra uluslararası alanda Kremlin'in saldırganlığına karşı geniş bir cephe oluşmuştu. Ve dünyanın bütün güçleri şimdiye kadar görülmedik bir şiddetle Sovyet işgalini lanetledi. Moskova'nın hegemonyacılığına karşı tepkiler değişik nedenlere dayanıyor ve değişik dozlarda ortaya çıkıyordu.

Son günlerde, özellikle Amerikan yayın organlarında, Batı Avrupalı müttefiklerinin farklı tutumlarını ele alan yazılar çıkmaya başladı. Aşağıda bunların bir değerlendirilmesini bulacaksınız.

***

ABD yetkilileri Sovyetler Birliği'nin Afganistan'da giriştiği istila hareketine karşı Batı dünyasının birlik içinde hareket etmesi için faaliyetlerini sürdürürken, Washington'un özellikle Paris ve Bonn yönetimlerinin tutumlarından hoşnut olmadığı belli oluyor.

Bazı Batı Avrupalı liderlerin ABD'nin Moskova'ya karşı uygulamayı kararlaştırdığı yaptırımlar konusunda ağır davranmaları dikkat çekiyor. Batı Avrupa'da İngiltere Başbakanının tutumu ise örnek olarak gösteriliyor.

ABD'nin NATO'daki müttefikleri Rusya'nın Afganistan'ı işgal etmesini kınadılar ve tahıl ambargosuna katılacaklarını açıkladılar. Ancak Batı Avrupa'nın bütün yönetimleri bu konularda Thatcher kadar kararlı ve istikrarlı bir siyaset izleyemedi.

Fransız ve Alman yöneticileri, "Doğu-Batı ilişkilerinin zedelenmemesi", "Yumuşamanın ölmemesi" gibi gerekçeler öne sürerek Sovyetler Birliği'ne karşı birlik içinde ve kararlı bir tutum alamıyorlar.

PARİS'İN CİLİZ PROTESTOSU

Fransa Devlet Başkanı Giscard d'Estaing'in Afganistan işgaline karşı tepkisi oldukça cılız kaldı. Giscard, "Sovyet müdahalesinin önceden tasarlandığının kesin olarak söylenemeyeceğini" iddia ettikten sonra, "Bu olay, belki de Afganistan'ın iç durumu tarafından belirlenmiştir" diyerek adeta işgali haklı bulduğunu söyledi.

Dışişleri Bakanı François-Poncet ise, Sovyetleri "Yumuşamanın ölmediğini göstermesi için "ikna etmeye çalışıyordu. François-Poncet, "Sovyetler Birliği ile süren ticari ilişkilerimizi değiştirmeye niyetimiz yok. Fransa petrol ihtiyacını büyük ölçüde Rusya'dan karşılamaktadır.

Washington'daki gözlemciler, Sovyet işgalini destekleyen nadir güçlerden birinin (Fransız Komünist Partisinin) Paris yönetimini ne derece etkilediğini soruyor. Gerçekten de Fransız hükümeti FKP'nin işgali alkışlayan açıklamaları karşısında sessiz kalırken, Cumhuriyet İçin Birlik Partisi (Chirac) ve Le Monde gazetesi Başyazarı Frauvet, Giscard yönetimini oldukça sert sayılabilecek bir dille eleştiriyordu.

ALMANYA "YUMUŞAMAYA" DİKKAT EDİYORMUŞ!

Alman yönetimi de Fransızlar gibi, Sovyet saldırganlığına karşı "Yumuşamadan" vazgeçemiyor. Bonn yönetimi, "Afganistan eskiden beri Sovyet uydusuydu" diyerek işgali geçiştirmeye çalışıyor. Ancak, Başbakan Schmidt'in yumuşamanın geçersiz bir kavram olduğunu söylemesinin, Strauss gibi yıllardır bu gerçeği tespit eden muhalefet liderlerine hak vermek anlamına geldiği de söyleniyor. Bu arada Schmidt'in mart ayında yapması tasarlanan Moskova ve Berlin gezilerinin kaderi hâlâ belli olmadı. Fakat Alman Başbakanının "Böyle güç durumlarda Sovyetlerle daha fazla görüşmeye ihtiyacımız var" dediği de biliniyor.

ABD'li gözlemciler, Batı Almanya'nın Sovyetler Birliği ile yılda 13 milyar dolarlık ticaret yaptığına işaret ederek, yumuşamanın bozulmasının biraz da bu nedenle istenmediğini belirtiyorlar.

Oysa ki, dışarıdan satın aldığı petrolün yüzde 6,5'unu, doğal gazın da yüzde 22'sini Moskova'dan sağlayan İtalya, Almanya kadar yumuşamacı davranmıyor.

Alman yetkilileri kendi tutumlarını şöyle doğrulamaya çalışıyorlar: "Moskova'ya karşı ambargo uygulayacağımıza Üçüncü Dünya ülkelerine daha fazla yardım yapalım. Bu hem Moskova'ya karşı etkin bir uyarı olur, hem de yumuşamaya katkıda bulunur"

Ve Alman yönetimi, yumuşamanın artık giderek bittiğini kabullenmek bile istemiyor. Başbakan Schmidt'in, NATO Başkomutanı Rogers'in Avrupa'yı hazır olmaya çağıran demecine müthiş öfkelendiği basına sızdırıldı.

ÇİN KONUSUNDA KARARSIZLIK

Batı Avrupalı yumuşamacı liderler Washington'un Çin Halk Cumhuriyeti ile ittifak yapmasını da pek benimsemiyorlar. Bu liderler gerek Afganistan gerekse Kamboçya meselelerini daha çok Çin-Sovyet çatışmasının ürünleri olarak değerlendirmek eğilimindeler.

Nitekim, Carter yönetiminin Çin'e askeri alanda da kullanılabilecek ileri teknoloji araç ve gereçleri satma düşüncesine NATO üyelerinin yanı sıra Japonya'nın da temsilci bulundurduğu Eşgüdüm Komitesinde (COCOM) Batı Alman ve Fransız delegelerin karşı çıktıkları bildiriliyor. Her iki delege de Batının Çin'i askeri bakımdan güçlendirmesi halinde Doğu-Batı ticaretinin zarar göreceğini öne sürüyorlar.

MOSKOVA'NIN İKİLİ SALDIRISI: İŞGAL VE YUMUŞAMA PROPAGANDASI

Kremlin Batı Avrupalı bazı liderlerin zaaflarını değerlendirirken, bir yandan gözü kara saldırıyor, bir yandan da yumuşama propagandasına hız veriyor.

Fransız "Le Monde" gazetesi, Sovyetlerin Afganistan işgalini unutturmak için yumuşama tezlerine ağırlık verdiğini hatırlattıktan sonra şöyle diyor: "Moskova, saldırılarını Washington üzerinde yoğunlaştırıyor. İşte bu nedenle, Brejnev gerçekleri tersyüz ederek, ABD'yi suçluyor. Brejnev'e göre Washington yönetimi Afganistan olaylarını bahane ederek yumuşamayı tehlikeye düşürüyor" (Le Monde, 15 Ocak 1980)

Batılı bir diplomat Angola, Kamboçya ve Afganistan deneylerinden sonra Kremlin'in stratejisini şöyle özetliyor: "Önce yumuşat, sonra saldır, ardından yine yumuşat, yine saldır..."

EKONOMİ

Ekonomiye siyasetin penceresinden bakmak

Taylan Erten

1980 Türkiye'si ekonomik ve siyasi sorunların olağanüstü boyutlara vardığı bir dönemden geçiyor. Yaşanılan sürecin başlıca özelliği, bugün varolan tehdidin, diri ve somut bir umuda dönüşme olanaklarını da taşıyor olmasıdır. Yeter ki, durumun ve gelişmenin tahlili doğru bir temele oturtulabilsin, berrak bir bakış açısından kaynaklanabilsin.

Ekonomik ve siyasi buhran, hiç bir dönemde Türkiye insanının günlük yaşamıyla bu kadar içiçe olmamıştır. Kitleler, siyasi istikrarsızlığın ve ekonomik cenderinin baskısını bu kadar derinden duymamıştır. Yakıtsızlık, hammmadde yokluğu, kapanan fabrikalar, kritik noktalara kadar düşen genel üretim düzeyi, döviz yokluğu, artık ağırlaşmanın ötesinde çekilmez hale gelen pahalılık, enflasyonun alabildiğine şişirdiği spekülatif kârlardan oluşan bir karaborsa, üç milyona doğru yol alan bir işsizler ordusu, hızla büyüyen dış ticaret açığı, can güvensizliği, terör, anarşi ve siyasetsizlik...

Evet, siyasetsizlik, sayılan tüm yoklukların yanında, yokluğu en çok duyulan nesnedir bugün. Ülke sorunlarına doğru teşhis koyacak, gerçeklerden yola çıkarak çözüme götürecek, kapalı görünen yolları açacak berrak siyasetlere olan ihtiyaç, şimdi bir anlamda, dövizden de, hammaddeden de, mal darlığından da çok daha büyük bir önem taşıyor. Bu yokluğu gidermenin ilk koşulu, Türkiye'nin sorunlarına kaba bir ekonomizmin kararttığı gözlerle bakma alışkanlığını yıkmaktır. Çünkü, kaba ekonomik [illegible] lamak ve sosyal gelişmeye yalnız ekonomik yasaların yön verdiği yanlışına sarılmaktır. Bu hastalık, özellikle buhranın ağırlaştığı son dönemde siyaset ve avlın çevrelerinde alabildiğine yaygınlık kazandı.. Ve esas olarak, merkezinde sahte TKP'nin yeraldığı Rusya varası mihrak tarafından "tekellerekarşı savaşım" gibi kof bir slogan halinde ortaya saçıldı. Revizyonizmin gerçeği boyamak için körüklediği bu eğilim "sol" bir görünüm altında, özellikle CHP iktidarı dönemine damgasını vurdu. Sonuçta CHP ekonomik ve siyasi kargaşanın içiçeliğini bir türlü kavramak istemediği için, dünya buhranını doğru tahlile yanaşmadığı, bu buhranın Türkiye'yi hangi bağlarla kıskıvrak etkisi altına aldığını görmek zahmetine katlanmadığı için parlak bir biçimde çıktığı iktidar yolculuğunu dramatik bir sonla kapadı.

Bugünün başlangıcı 1960'lardadır. 1960 yılları dünya emperyalist sisteminin ekonomik ve siyasi alanda derin bir buhrana girdiği yıllardır. ABD ile Sovyetler Birliği arasındaki hegemonya mücadelesinin şiddetlenmesi ve ABD mevzilerine Rusya'nın yerleşmeye başlaması, ülkemizin yaşadığı dönemi belirlemede tutulacak ilk halka olmalıdır. Sosyal ve ekonomik yapımızdan kaynaklanan temel sorunlarımızı ancak bu bütünlük içinde düşünebilir ve bir çıkış yolunun varlığını kavrayabiliriz. 1960 sonlarında başgösteren dünya buhranı, ülkemizi geri ve feodal ilişkilerin yer yer hüküm sürdüğü bir tarımsal yapı ve bu temel üzerine inşa edilmeye çalışılan dışa bağımlı sanayinin yarattığı zayıf bir ekonomik bünye içinde yakaladı.

1974 Kıbrıs müdahalesi, Türkiye'yi Batı karşısında yalnızlığa sürüklerken, Ortadoğu'daki emperyalist kargaşayı da artırdı. Bu genel sonuçla birlikte, ekonomimizin tam anlamıyla alabora olduğu bir dönemne girildi. Ancak, ülkeyi yönetenlerin bu temel gelişme karşısındaki tavırları, sorunu yalnız, sığ ekonomik göstergelerin iniş-çıkışlarıyla açıklamaktan öteye gitmedi.

Oysa, dünya buhranı; petrol fiyatlarındaki artışlar, enkaz suçlamaları ya da Batının vefasızlığı gibi basit açıklamaların çok ötesindeydi ve 1980 yılının dünyasında, Türkiye gibi bir ülkenin acilen yapması gereken, temel siyasetlerin değişen koşullara uygun hale getirilmesiydi.

Ancak, AP iktidarının tutumu, bu konuda berrak görüşlere sahip olmadığını göstermektedir. Türkiye'nin büyük çoğunluğunun milli birlik yönünde gelişen eğilimine cevap verecek sağlam siyasetleri oluşturmada AP'nin gösterdiği zaaflar, ülkemizin önündeki zamanı kısaltmaktadır.

Hükümet programı, ekonominin güçlendirilmesi ve acil sorunlara çözüm getirilmesi konularında çok soyut ve gerçeklerden uzaktır. Önlem olarak girişilen uygulamaların ciddi sonuçlar vermesini beklemek de mümkün değildir. Çünkü bu girişimler, günü kurtarma eğiliminden başka bir anlam ve içeriğe sahip bulunmamaktadır. AP'nin özellikle Afganistan'ın işgali konusunda Rusya'ya karşı aldığı olumlu tavrı genişleterek sürdürmesi; iç sorunlarda siyasal ve ekonomik kargaşaya karşı etkin siyasetler uygulamasıyla mümkündür. Ekonomik buhranın yükünü halkın sırtına vurmak, ücretleri dondurmaya yönelik önerileri ciddiye almak ve hele halkın demokratik hak ve özgürlüklerini, anarşiyi, terörü önlemek gerekçesiyle kısıtlamaya yönelmek siyasi ve ekonomik açıdan çok zararlı sonuçlar yaratacaktır.

İzlenmesi gereken siyasetlerin; halkın direnme gücünü artırmaya, milli birliği sağlamaya, anarşi ve terörün iki ana kaynağı sahte TKP ve MHP'nin etkisiz duruma getirilmesine hizmet etmesi kaçınılmazdır.

Ekonomik önlemler de bu amaca uygun olarak, halk kitlelerinin refahını artırmaya, ekonominin üretken kesimlerini harekete geçirip güçlendirmeye ve milli bağımsızlığı ekonomik alana uygulamaya yönelik olmak zorundadır.

Zor dönemler büyük ve radikal siyasetlerle aşılabilir. Bu kaçınılmaz zorunluğun kavranmasında geç kalmanın doğuracağı sorumluluk, başlangıçta olduğu gibi, şimdi de CHP kadar AP'nin de omuzlarındadır.

Türkiye'nin yaklaşık 10 milyar tonluk petrol rezervi var

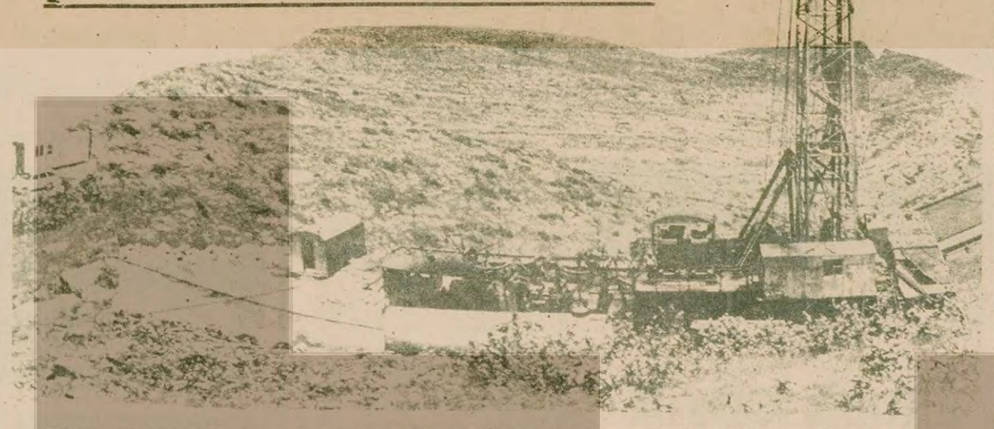

Türkiye.nin petrol rezervinin henüz binde 5'i tespit edilebilmiş durumda. Petrole ihtiyaç giderek artarken son yıllarda planlanan arama çalışmaları yapılamadı. Yukarda Diyarbakır'ın Kovaköy yöresinde yeni açılan bir petrol kuyusu görülüyor.

ANKARA (ÖZEL) Türkiye Petrolleri Anonim Ortaklığınca yapılan tahminlere göre, Türkiye'nin 10 milyar ton civarında ham petrol rezervine sahip olduğu bildirildi. Yapılan aramalar sonucu 1979 yılı sonuna kadar 57 milyon tonluk bir rezerv "görünür" hale getirildi. Kesin olmayan belirlemelere göre, Türkiye'nin ham petrol rezervi 691 milyon tonla 10 milyar ton arasında değişkenlik gösteriyor.

Öte yandan 1979 yılı içerisinde rafinerilerde 16 milyon 750 bin ton ham petrol işlenerek programlanmasına karşılık, yılın ilk sekiz ayında işlenen petrol miktarı 7 milyon 215 bin ton. Aynı dönem içinde, TPAO 781 bin ton, Mobil 203 bin ton, Shell 975 bin ton ham petrol üretti.

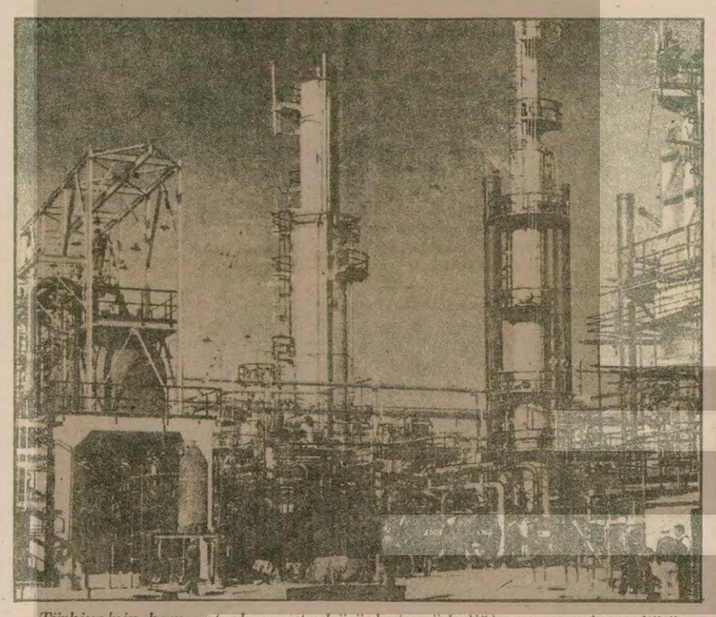

Türkiye'nin ham petrol ve petrol ürünlerine ödediği para neredeyse bütün ihracat gelirinealıp götürüyor. Ham petrolün zamanında alınamaması sonucu rafineriler tam kapasite çalışamıyor. Bu durumda dışardan hazır olarak alınan petrol ürünlerine ödenen yüksek fiyatlar petrolün ekonomimiz içindeki payını daha da artırıyor. Yukarda geçen yıl yüzde 40 kapasite ile çalışan ATAŞ Rafinerisi görülüyor.

Sekiz ayda 893,5 milyon dolarlık petrol harcandı

ANKARA (ÖZEL) 1979 yılının ilk sekiz ayında yurda giren petrole 893.5 milyon dolar ödendiğini, toplam ithalat içinde petrolün payının ise yüzde 29.7 olduğu açıklandı. Hazine ekonomik göstergelerinden yapılan belirlemelere göre, ithalat ve ihracattaki köklü yapısal değişikliklerin gerçekleştirilememesi nedeniyle büyük boyutlara ulaşan dış ticaret açıklarına, petrol ithalatındaki fiyat artışlarının ve gittikçe artan petrol harcamalarının da eklenerek büyük bir döviz darboğazına girildiği tespit edildi.

Yapılan hesaplar, petrol ithalatının 1973 yılında toplam ithalat içinde yüzde 18,6'lık bir paya sahipken, geçen beş yıllık sürede bu oranın yüzde 29.6'ya çıktığını ortaya koydu.

Öte yandan gene 1979 yılında yapılan ithalatta, bir önceki yıla göre petrole yüzde 3,4 oranında fazla döviz ödenmesine karşılık yurda giren petrol miktarında yüzde 16.6 oranında azalma meydana geldiği belirlendi.

MESS yine kıdem tazminatlarından yakındı

İSTANBUL (THA) Madeni Eşya Sanayicileri Sendikası (MESS) Başkan Vekili Bahri Ersöz, "İşçi-işveren ilişkilerinin sağlıklı bir düzeyde olmadığını" belirterek, yüksek kıdem tazminatlarının işyerlerini ipotek altına aldığını öne sürdü.

MESS'in haftalık yayın organı "MESS Gazetesi" ne bir demeç veren MESS Başkan Vekili Bahri Ersöz, Türkiye'de sendikacılık ve toplu sözleşme düzeni hakkındaki görüşlerini açıkladı.

Ersöz, sendikacılık hareketinin ve işçi işveren ilişkilerinin mutlaka düzeltilmesi gerektiğini belirterek, "Yalnız, bu düzeltmeyi sadece kanun yapıcılardan, hükümetten beklemek de kanaatimce yanlıştır. Bu düzeltmeyi,yapabilmek için evvela işverenlerin kendi aralarında birlik olabilmeleri sendikalarla iyi ilişkiler gerçekleştirmeleri ve bu yoldan daha dengeli bir neticeye varmaya çalışmaları gerekir" dedi.

Sendika enflasyonunun mevcut Toplusözleşme Kanununun bir sonucu olduğunu ileri süren Ersöz, Toplusözleşme Kanununun değiştirilmesi gerektiğini savundu.

"Sendikaların aşırı isteklerle ortaya çıkmaları sonucu, toplusözleşmelerde Türk ekonomisinin kaldıramayacağı birçok külfetin yer aldığını" öne süren Ersöz, ayrıca mevcut kıdem tazminatı uygulaması ile gerek kamu gerekse özel kuruluşların ipotek altına alındıklarını iddia etti. Ersöz ayrıca, işçi sendikalarının çok güçlü, buna karşılık işveren sendikalarının da çok güçsüz olduğunu sözlerine ekledi.

Çeşitli şirketler 2,7 milyar liralık tahvil çıkardı

özel sektör para ihtiyacını tahville karşılıyor

● Devlet tahvilleri de 22 milyar liraya ulaştı

ANKARA (ÖZEL) Türkiye'de enflasyonun hızla artması sonucu tahvil piyasasının büyük bir gelişme gösterdiği belirlendi. Maliye Bakanlığının verilerine göre, özel sektör şirketleri geçtiğimiz yıl içinde 2 milyar 732 milyon liralık tahvili piyasaya çıkardı. Devlet tahvilleri ise 22 milyar liraya ulaştı.

Yetkililer özel sektör şirketlerinin, nakit para ihtiyacını karşılamak için banka kredisi sağlama güçlüğü ve kredi maliyetindeki yükselmeler gibi nedenlerle tahvil çıkarmayı tercih ettiklerini bildirdiler. Nakit sağlamadaki bu yöntemin hızla para akışına yol açtığını ve güvenlikli olduğunu kaydedenyetkililer özellikle işlenmiş faizleriyle birlikte istendiği zaman paraya çevrilebilen tahvillerin büyük ilgi gördüğünü belirttiler.

Maliye Bakanlığının belirlemeleri hisse senetlerinde büyük bir artış olduğunu ortaya koydu. 1978 yılında 1 milyar 436 milyon liralık hisse senedinin borsaya kaydettirilmesine karşılık, bu miktarın1979'da yüzde 249 oranında artarak 4 milyar 928 milyon liraya ulaştığı ancak ekonomik ve siyasi istikrarsızlık nedeniyle, borsaya büyük çapta hisse senedi girmesine karşılık, alım satım işlemlerinde durgunluk izlendi.

Bombalı pankart indiren beş polis yaralandı

Antakya'da bir lise öğrencisi öldürüldü

Zeytinburnu'nda sol görüşlü bir kişi silahlı saldırı sonucu ağır yaralandı

HABER MERKEZİ Antakya'nın Dörtyol ilçesinde görüş ayrılığı yüzünden Mehmet Arzum isimli Ticaret Lisesi öğrencisi tabancayla vurularak öldürüldü.

Dün gece saat 23.00 sıralarında, Cemal Paşa Caddesinde, Mehmet Arzum ile Hüseyin Pekgöz adlı kişiler arasında görüş ayrılığı yüzünden çıkan tartışmanın kavgaya dönüşmesi sonucu Hüseyin Pekgöz tabancayla Mehmet Arzum'u öldürdü. Olaydan sonra kaçan sanık aranmaya başlandı.

Antakya'da Adalet Partisi, Milliyetçi Hareket Partisi ile bir kahvehaneye patlayıcı madde atıldı.

Dün saban saat 08.00 sıralarında 5 dakika arayla meydana gelen iki patlama AP ve MHP İl binalarında hasara yol açtı.

İSTANBUL'DA

Zeytinburnu Çırpıcı Mahallesinde sol görüşlü olduğu öğrenilen ve fotoğrafçılık yapan Sabri Güneş, saat 14.00 sıralarında dükkanı önünde beklerken bir otomobilden açılan ateş sonucu ağır yaralandı. Dört kişi olduğu bildirilen saldırganların kaçtığı arabanın plakası alınamadı. Ağır yaralanan Sabri Güneş kaldırıldığı Cerrahpaşa Hastanesinde öldü.

İZMİR'DE

İzmir'in Konak semtinde bir inşaata asılan bombalı pankartı imha etmeye çalışan beş polis memuru yaralandı.

Emniyet Müdürlüğünden alınan bilgiye göre olay sabah erken saatlerde oldu. Dün yapılacak bir yürüyüş ile ilgili olarak asılan pankartı polis memurları yere indirdi. Bombayı tesirsiz hale getirirken meydana gelen patlama sonucu 1. şube bomba ekiplerinden Macit Erakın ve toplum polisleri Nuri Karademirlidağ, Necmi Köseoğlu, Satılmış Demir, Abidin

DİYARBAKIR'DA

Diyarbakır'da güvenlik kuvvetleri bir dükkana yaptıkları baskında sekiz adet çeşitli tiplerde tabanca, bir adet uzun menzilli otomatik tüfek ve çok sayıda mermi ele geçirdi. Dükkan sahibi Ali Güner gözaltına alındı.

SAKARYA'DA

Sakarya Devlet Mimarlık Akademisinde okuyan 5 öğrencinin oturduğu eve önceki akşam kimlikleri belirlenemeyen kişilerce patlayıcı madde atıldı. Patlama sonucu hasar meydana geldi.

ANKARA'DA

Ankara Orduevinin arkasındaki Orduevi Sinemasının önüne dün akşam saat 20.30 sıralarında patlayıcı madde atıldı. Patlama sırasında ölen ya da yaralanan olmadı. Güvenlik görevlileri patlamaya neden olan maddenin dinamit olduğunu bildirdiler. Patlama sırasında Sıhhiye Necati Bey Caddesi üzerindeki Orduevi Sinemasının camları kırıldı.

Patlama olayına Cumhuriyet Savcı Yardımcısı Mehmet Camcı el koydu. Camcı, patlayıcı maddenin önce mi yerleştirildiğinin, olay sırasında mı atıldığının araştırıldığını belirterek, yaklaşık 20 bin liralık hasarın meydana geldiğini açıkladı.

Ankara'da Altmışevler semti Denizli Sokakta bulunan 42 nolu evinin önünde Sabit Torun adlı yurttaş silahlı saldırıya uğradı. Saldırıya uğrayan Sabit Torun öldü. Emniyet müdürlüğü yetkilileri önceki akşam maydana gelen olayla ilgili olarak olay yerinde 9 adet boş kovan buldular.

Kadirli garajında MHP'li komandolar terör estiriyor

ADANA (ÖZEL) Adana'nın Kadirli ilçesinin otobüs garajı çevresinde üslenen komandolar yolcular üzerinde terör estiriyorlar.

18 Ocak günü Kadirli otobüs garajında Kemal ve Salman Karakuzu isimli vurttaslar başını Menderes Keskin isimli ÜGD'linin çektiği bir grubun saldırısı sonucunda yaralandılar. Aynı gün akşam garajdan hareket etmekte olan bir minibüsün yolunu 10 kişilik bir komando grubu keserek yolculara "İçinizde komünist var mı" dedi. Komandoların minibüsü aramak istemesi üzerine minibüs, şoförü tarafından kaçırıldı. Minibüsün yolu arkadan gelen arabalar tarafından tekrar kesildi ve bütün yolcular dövüldü.

Kadirli garajı civarında komando saldırılarının bir süredir arttığı ve yolcuların garaja gitmekten çekindiği bildiriliyor.

Fahri Korutürk

İsmet Sezgin

ASGARİ ÜCRETİ VERGİ DIŞI BIRAKAN YASA TASARISI HAZIR

ANKARA (THA) Cumhurbaşkanı Fahri Korutürk ile görüşen Maliye Bakanı İsmet Sezgin, asgari ücretin vergi dışı tutulması için ilgili yasa tasarısının hazırlandığını ve Bakanlar kurulunu sunulmak üzere olduğunu belirtti.

Yasanın kaynağını içinde taşıdığını söyleyen Sezgin, "Kaynağını bulmadan yapmak mümkün değil. Tasarı gelir gider dengesini de beraberinde getirmektedir" dedi.

İsmet Sezgin'in Cumhurbaşkanına Suudi Arabistan gezisi hakkında bilgi verdiği belirtildi

İLAN
İstanbul 19. Asliye Hukuk Hakimliğinden
Sayı: 1979/313

Davacı Abdu Geçer vekili tarafından davalı Polikroni Kurteşoğlu aleyhine açılan davanın yapılan muhakemesi sonunda:

979/312 E. 979/878 karar ve 21.12.1979 Günlü ilan ile (16000) Lira Ecrimisilin 4.4.1979 Tarihinden itibaren % 5 faiz ve (14800) Lira ücretivekalet ile birlikte davalıdan alınıp davacıya verilmesine (2.311) Lira Yargı giderlerinin davalıya tahmiline, (4470) Lira harcın davalıdan alınmasına, inkar tazminatı takdirine yer olmadığına, ihtarname keşide edilmediğinden faiz tahakkukunun dava tarihi itibari ile hesaplanmasına Yargıtay yolu açık olmak üzere 21.12.1979 Tarihinde verilen karar davacı vekilinin vicahında davalının gıyabında usulen tefhim olundu" Kararın temyiz süresinin 15 gün bulunduğu, tebligat Kanununun 28. Maddesine istinaden Davalı Polikreni Kurteşoğlu'na 15 gün süre ile usulen ve ilanen tebliğ olunur. 18.1.1980

Basın: 406 - 0078

Menkul Satış İlanı
Kadıköy 3. İcra Memurluğundan
1979/875 T.

Mahcuz olup satılmasına karar verilen 52.000. Lira muammen kıymetinde 1. adet Telra Markalı 61 ekran televizyon 3. ad. Muhtelif raflı kahve renkli Kütüphane 1. ad. Arçelik markalı buz dolabı 6. ad. 1 adet kahve renkli polyester yemek masası ve 5 adet sandalye 3 adet kahve yapısı yeşil kadife kaplı koltuk iki adet tekli bir adet üçlü, 1 ad. Delta markalı Radyo 3 ad. Kahve Renkli Sehpa Halen bulunduğu Söğütlü Çeşme Caddesi, Derici Zeynel Sokak No. 10 Kadıköy adresinde 1'inci açık artırmanın 29.1.1980 günü saat 17.00 ila 17.15 arası yapılacağı bugün talip çıkmaz veya teklif edilen fiyat muammen kıymetin %75'ini bulmazsa 30.1.1980 günü yapılacak 2.nci açık artırmıa en çok fiyat verene satılacağı İhale resmi tellaliye müsteriye ait olduğu, satışa iştirak edeceklerin satış mahallindeki Hamdi Öztür'a Müracaatları ilan olunur. 11.1.1980

Basın: 404 - 0080

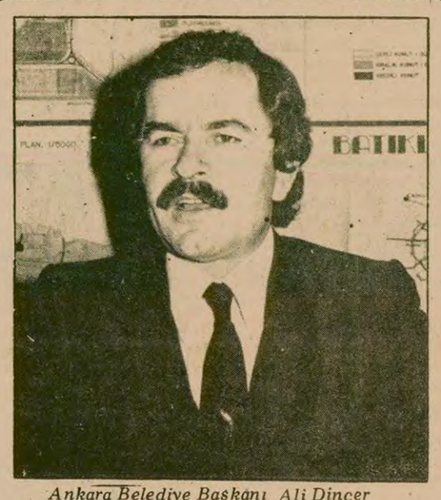

Ankara Belediye Başkanı Ali Dinçer

Dağıtımı Milli Eğitim Bakanlığınca engellenmişti

ANKARA BELEDİYESİ ÇOCUK KİTAPLARININ DAĞITIMINA YARIN BAŞLIYOR

- Dağıtım, Belediyeye ait satış mağazalarında yapılacak
- Kitap dağıtımı sırasında bazı yazarlar kitapları imzalayacaklar
- Ankaralı tüm çocuklar kitaplara bedava sahip olabilecek

ANKARA(ÖZEL) ANKARA Belediyesinin "Her çocuğa üç kitap" kampanyası sırasında basılan ve okullarda dağıtımı Milli Eğitim Bakanlığınca engellenen kitapların dağıtımına yarın başlanıyor.

Ankara Belediye Başkanı Ali Dinçer kitapların Kızılay ve Ulus'ta dağıtılacağını söyledi.

Her çocuğa üç kitap kampanyası için Ankara Belediyesinin, işbirliği yaptığı kuruluşlarla birlikte düzenlediği basın toplantısında, kitaplarla ilgili olarak Ankara Cumhuriyet Savcılığına ve Sıkıyönetim Komutanlığına başvurulduğu, kitaplarda ve dağıtımda bir sakınca olmadığının belirlendiği söylendi.

Basın toplantısında, katkıda bulunan tüm kuruluşlar adına konuşan Ankara Belediye Başkanı Ali Dinçer, ülkenin içine sürüklenmeye çalışıldığı bu kargaşa ortamında huzur, birlik, kardeşlik ve dayanışma duygularını pekiştirecek böyle girişimlerin desteklenmesi gerektiğini söyledi.

Dinçer, bu kitapların yıllardır yapılmayan toplu kitap basma işleminde oldukça önemli bir adım olduğunu, devletin bile böyle bir girişimi çok sık yapmadığını, aynı zamanda çocukların kültürel açlığını da gidermeye yönelik olduğunu belirtti.

Ankara'da kitap dağıtımı yapılacak yerler şunlar: Kızılay'da Belediye Zafer Çarşısı üstü sergi salonu ve Güven Park karşısındaki Tanzim Satış Mağazası.

Ulusta, Gençlik Parkı ana girişi, Bent Deresi Tanzim Satış Mağazası, Yenimahalle dolmuş durağı yanındaki Ulus Tanzim Satış Mağazası.

Çocuklar ve aileleri nüfus cüzdanlarıyla başvurarak kitapları alabilecekler. Bu dağıtım sırasında kitaplarda yapıtları bulunan yazarlar da kitapları imzalayacak ve dağıtıma eşlik edecekler.

Boykot taraftarları olimpiyatların işgalci bir ülkede yapılamayacağını belirtiyorlar

Moskova Olimpiyatları, Hitler'in Berlin Olimpiyatına benzetiliyor

Hitler, 1936 Berlin Olimpiyatlarıyla kendini meşrulaştırmaya çalıştı.

1980 Moskova Olimpiyatlarının boykot edilmesi tartışması yaygınlık kazanırken, birçok spor adamı Batının 1936 da Hitler Almanyasında düzenlenen Berlin Olimpiyatlarından dersler çıkartılması gerektiğini belirtiyor. Bunlar, Rusyanın Afganistan'ı işgaliyle İkinci Dünya Savaşı öncesi bir durumun meydana geldiğini hatırlatıyorlar.

1936 OLİMPİYATLARI

1930'larda iktidara gelen Hitler bir yandan savaşa hazırlanıyor, bir yandan da bütün dünyaya şirin gözükmeye çalışıyordu. Bu yıllarda "barış" sözcüğü Nazi liderlerinin ağızlarından düşmüyordu. İşte bu şartlarda düzenlenecek bir olimpiyat hem Hitler'in dünya kamuoyunu etkilemesini sağlayacak hem de içte gerici milliyetçi duyguları körükleyecekti.

Ne var ki Batıda Hitler'in bu amaçlarını sezen insanlar da çıkmadı değil. Nitekim dünya kamuoyunda Berlin Olimpiyatlarının boykot edilmesini isteyen görüşler çıkmaya başladı. Bunlar şu gerekçeleri ileri sürüyorlardı: Hitler bir savaşa hazırlanmaktadır. Ayrıca içeride ırkçılık yapmaktadır. 1933 yılında ülkedeki Yahudiler, Alman spor kulüplerinden çıkarılmıştır. Öte yandan başka olimpiyat kafilelerindeki Yahudilerin sayısının da sınırlandırılması konusunda baskı yapılmaktadır. Bu şartlarda Berlin'e gitmek Hitler'in propagandasına hizmet etmek anlamına gelecektir.

Ancak, bu haklı karşı çıkışlara o yıllarda en büyük itiraz Uluslararası Olimpiyat Komitesinden (UOK) geldi. UOK'ya göre olimpiyatları boykot etmek, spora siyaset karıştırmak demek olacaktı. Boykot tartışmaları sürerken UOK Başkanı Avery Brundage 1934'de durumu yerinde görmek üzere Almanya'ya gitti. Döndüğünde gördüklerinden çok etkilendiğini, boykotu gerektirecek bir durumun bulunmadığını söyledi. Amerikan Milli Olimpiyat Komitesindeki Tuğgeneral Sherill ise, boykotun "Yahudilerin oyununa gelmek olacağını" ifade etti.

Boykot düşüncesinin hakimiyet kazanamaması üzerine 1936 Berlin Olimpiyatları yapıldı. "Nazi Olimpiyatları" adlı kitabın yazarı Richard Mandell'in dediği gibi, Hitler "Oyunları, atletleri ve gözlerine perde inmiş Olimpiyat yetkililerini kendine alet etti." Naziler bir de film hazırlayarak propagandalarının çapını genişlettiler.

BUGÜN DE MOSKOVA

Tıpkı Hitler gibi bugün de Moskova yönetimi geniş çaplı bir savaşa doğru gidiyor. 1968'de Çekoslavakya işgaliyle başlayan bu saldırganlık Angola, Güney Yemen, Etyopya ve Kamboçya'daki müdahalelerle gelişen bir görünüm kazandı. Fakat Afganistan olayı Rus saldırısının en açık bir biçimi olarak bütün dünyanın gözleri önüne serildi. Gözünü kırpmadan 80 bin askerle yabancı bir ülkeyi işgal eden bir ülkenin "barışçı" olduğu söylenebilir miydi? Bu durum, olimpiyatların barışı amaçlaması ilkesine tamamen ters düşmüyor muydu?

Sovyet muhalifleri "ters" düşüyor dediler.. Bukovskiler, Sakharovlar "İçerde baskı ve ayırım yapan, dışarda savaş peşinde koşan" bir ülkede olimpiyatların yapılamayacağını, böyle bir şeyin olimpiyatların amacı olan "barışın ve dostluğun güçlenmesine hizmet etmek" şeklindeki ilkelerle bağdaşmadığını belirttiler.

Kremlin yönetiminden duyulan kuşkular bu kadarla sınırlı değil. Rus gizli istihbarat servisi KGB'nin olimpiyatları fırsat bilerek, içteki muhalefet üzerindeki baskıları artırması bekleniyor.

Bunun belirtileri şimdiden görülmeye başladı. KGB, Sovyet muhaliflerinin olimpiyatları seyretmeye gelecek turist ve gazetecilerle ilişki kurmaması için şimdiden önlem alıyor. Bu gibi tehlikeli görülen kimseler Sovyetler Birliği'nin ıssız köşelerine sürülüyor. Öte yandan baskılara karşı mücadele etmekle tanınan Uluslararası Af Örgütü, aralarında Helsinki Anlaşmasını savunanlar, sendikacılar ve sanatçıların da bulunduğu 40 kadar muhalifin tutuklanmasını protesto eden bir mektup yayınladı. Brejnev'den bir açıklama istedi.

BOYKOTÇULAR

Şimdiki durumda 1980 Olimpiyatlarının boykot edilmesini veya başka yerde yapılmasını isteyen görüşler henüz kamuoyu oluşturma aşamasında. Bu görüşü savunanlar arasında ABD Başkanı Carter, Başkan Yardımcısı Mondale, İngiltere Başbakanı Thatcher, Kanada Başbakanı Jeo Clark, Suudi Arabistan ve Hollanda yönetimleri, bu konuda imza toplayan 100 İngiliz parlamenter var.

Boykot görüşünün savunucularından Amerikalı yazar Pete Axthelm şöyle diyor: "Her ne kadar atletlerimizin şan uğruna koşup, zıplayacak yeni yerler araması zahmetli olacaksa da, onların sorunu Afganistan'ın çeşitli köşelerinde ölen insanlarınkinin yanında solda sıfır kalır."

HADİ ULUENGİN
BRÜKSEL

AFGANİSTAN İŞGALİ VE BATIDAKİ GELİŞMELER

RUSYA'nın Afganistan'ı işgal etmesinden sonra, Batının Moskova'ya karşı alacağı tutum Brüksel'de yapılan NATO ülkeleri toplantısında ve AET Dışişleri Bakanları Konseyinde enine boyuna tartışıldı.

NATO üyesi 15 müttefik ülkenin ve AET ülkelerinin Sovyetlerin Afganistan'ı işgalini açıkça kınamakta görüş birliğine varmalarına rağmen, Kremlin'e karşı alınacak önlemler konusunda aynı doğrultuda bir karar aldıkları söylenemez.

Gerek her iki toplantı sonunda yayınlanan ortak bildiriler, gerekse toplantılar ardından kulağımıza çalınan ve diplomatik gözlemciler tarafından büyük ölçüde doğrulanan haberler, Afganistan'ın işgalinden sonra Sovyetler Birliği'ne karşı alınacak önlemler konusunda her iki kuruluşta da değişik tutum ve yaklaşımların ortaya çıktığını kanıtlıyor.

Şimdi Brüksel'de "Şahinler" olarak tanımlanan ABD, İngiltere ve Kanada'nın NATO toplantısı sırasında Sovyetler Birliği'ne karşı sert önlemler alınması —Bu önlemler içinde Rusya'ya karşı tarım ürünleri ve teknoloji satımının durdurulması, Moskova Olimpiyatlarının boykot edilmesi, yumuşama politikasının yeni baştan gözden geçirilmesi yer alıyor— yolundaki önerilerinin, başta Fransa ve Batı Almanya olmak üzere diğer bazı Atlantik Paktı ülkeleri tarafından "aşırı" ve "yumuşamayı tehlikeye düşürücü" nitelikte bulunarak geri çevrildiği anlaşılıyor.

NATO Genel Sekreteri Luns salı akşamı yaptığı basın toplantısında, "Müttefikler endişelerini Sovyetlere iletebilecek yöntemler üzerinde çalışıyorlar" derken, bu önlemlerin ne olduğu konusunda bir açıklama yapmaktan kaçınıyordu.

Öte yandan Moskova Olimpiyatlarının boykot edilmesi konusunda NATO üyesi ülkeler arasında derin görüş ayrılıkları olduğu da toplantıda kesinlik kazandı.

AET Dışişleri Bakanları toplantısına gelince:

Afganistan'ın işgaline ilişkin olarak yayınlanan ortak bildiride müdahalenin açıkça kınanması ve Kabil'e yapılacak olan ekonomik yardımın dondurulduğunun yer almasına rağmen, ABD ve İngiltere'nin istemi olan Sovyetler Birliği'ne ekonomik ve ticari önlemlerin alınması konusu bildiride yer almıyor.

Moskova'nın Afganistan'a karşı yönelttiği saldırıdan sonra Sovyetler Birliği'ne karşı alınacak tutum konusunda Batının içinde bulunduğu bu ikircikli tutumu nasıl açıklayabiliriz?

Öncelikle Afganistan'ın işgalinden sonra genel olarak bütün Batı ülkelerinde Sovyetler Birliği karşısındaki teslimiyetçilik çemberinin yavaş yavaş kırılmaya başladığı su götürmez bir gerçek.

Şu anda Batı dünyasında yaşanan süreç "Güvercinlerin, Şahinleşme", teslimiyetçi unsurların ya direnişçi unsurlara dönüşmesi, ya da varolan direnişçilerin teslimiyetçiliği ele alma sürecidir.

Fakat bu noktadan hareket ederek dönüşümün bir çırpıda gerçekleşeceği ve sürecin kısa bir dönem içinde sona ereceği anlamını çıkarmamalıyız. Dünya çapında hüküm süren kargaşalık ve çeşitli Batı ülkelerinde hâlâ varolan kendi çıkarlarını Sovyetler Birliği önünde ödünler vererek koruyabileceklerini düşünme eğilimine "yumuşama" siyasetinin göreceli de olsa etkinliğini koruduğu gerçeği eklenirse, Batı dünyası içindeki bu ikircikli tutumu daha iyi kavrayabiliriz.

Bugün yeryüzü ülkeleri barış ve savaş cephesi olmak üzere ikili bir saflaşma süreci yaşamaktadırlar. Henüz bu saflaşmada cepheler kesin bir belirginlik kazanmamıştır. Özellikle barış cephesi içinde yer alacak olan ülke ve güçlerin, bugün muğlak ve tutarlı olmayan konumlarından vazgeçerek, dünya halklarının dolayısıyla barışın yanında yer almaları dönemeçli ve çok kısa sürede gerçekleşmeyecek bir süreçtir. Bu ülke ve güçlerin savaşın ve saldırganlığın kaynağı Rusya'ya karşı alacakları direnişçi tutum onları, hem dünya halkları ve Üçüncü Dünya ülkelerine karşı güvercinleşme zorunda bırakacak, hem de kendi iç dinamikliklerinde ortaya çıkan çelişmelerde teslimiyetçi unsurlar yerlerini direnişçi eğilimlere bırakmak zorunda kalacaklar.

Brüksel'deki NATO ve AET toplantılarının ortaya koyduğu gerçek çeşitli Batı ülkelerinin kutup ayısına bakarken taktıkları at gözlüklerini çıkardıkları, fakat gözlerinin hâlâ gerçeğin aydınlığı karşısında kamaşarak buğulandığıdır. Göz kamaşması geçici bir şeydir. Yeter ki, kutup ayısının pençelerini sırtında duyana dek sürmesin.

ÇEMİŞGEZEK'TE MUCİZE

Köylüler genç mühendisle birlikte 4 feribot yaptılar

YUSUF ÇELİK

İnşaat Mühendisi, Hıdır Önder, Tunceli Çemişgezek doğumlu, 30 yaşında, İstanbul Yıldız Devlet Mimarlık ve Mühendislik Okulunu bitirdikten, 8 yıl Taşkızak Tersanesinde çalıştıktan sonra memleketine geliyor, yani Tunceli'nin Çemişgezek ilçesine.

DÖRT YILDA DÖRT FERİBOT

Hıdır Önder, Çemişgezek'te yanına bir kaç tane hemşerisini alarak 1975 yılında küçük bir tersane kurarak işe başlıyor. Tersane 250 ton kapasiteli feribotu yapacak durumda. Uzun ve yorucu bir çalışmadan sonra 1976 Mayıs ayında 100 tonluk bir feribotun yapımı bitiyor ve feribot Keban Barajının gölüne indiriliyor. Feribot ilk indirildiği gün sefere başlıyor, böylece çilelerin bir kısmı son buluyor. 250, 300 kilometrelik yol 50 kilometreye indiriliyor.

Hayvanlar taşınıyor, arabalar taşınıyor, insanlar taşınıyor, düğünler yapılıyor çevre köylerde bir sevinç, bu sevinç 1976 Kasımında iki katına çıkıyor. Çünkü Önder ve arkadaşları 250 tonluk feribotu da uzun ve yorucu çalışmalarından sonra göle indiriyorlar. 1976 yılına kadar biri 100 tonluk, biri 250 tonluk olmak üzere iki tane feribot göle indiriliyor.

Hıdır Önder ve arkadaşları şimdiye kadar 4 tane feribot indirdiler Keban Barajının gölüne, devletin hiç bir yardımını almadan bir çok zorluk çekerek.

"DEVLET BİRAZ ELİMİZDEN TUTSUN"

Hıdır Önder, "Mezun olduğumda memleketime yurduma hizmet için içimde büyük bir zevk vardı, 8 yıl Taşkızak Tersanesinde büyük bir azimle çalıştım, çok hizmetlerim oldu, memleketime Keban Barajı yapılınca ulaşım sorunu ortaya çıktı. Devlet babanın bu ulaşım meselesini çözmek diye hiç bir şey aklından geçmiyordu, gölün etrafındaki ilçeler ve köylerde yaşayanlar çok zorluk çekiyorlardı. Araçlar 40, 50 kilometre yolu 250, 300 kilometrelik yolu giderek katediyorlardı. hayvancılıkla uğraşan vatandaşlar hayvanlarını başka yere götürürlerken binbir zorlukla karşılaşıyorlardı. İşte ben hemşerilerimi bu zorluklardan kurtarmak için Taşkızaktaki görevimden ayrılarak Çemişgezek'e geldim, devletin hiç bir yardımı olmadan bu işe giriştik. Feribotların, motorları hariç her şeyi yerli imalat olan parçalarla yaptık. Bu göle 4 tane feribot kazandırdık. Bir çok insana meslek öğrettik. feribotlarda çalışan kaptanları bile biz yetiştirdik. Feribotların yapılması aynı zamanda çevrede bir çok insana iş imkanı buldu. 15'in üzerinde kaynakçı, motor yerleştirme boyacılık, motor tamirciliği, kaptanlık öğrettik. Şimdi bu insanlar birer meslek ve iş sahibi.

"Bütün bu yararlı işlerimize karşılık devletten hiç bir yardım alamadık. Bırak yardımı, elektriğin üretildiği gölün kenarında, elektriksizlikten çok zarar gördük. Şimdi feribotların yaklaştığı doğru dürüst bir yer bile yok, iskelelerde elektrik, telefon yok. Feribotlar arasında haberleşme yok yani gölün içinde bir kaza olsa bildirecek yer yok. Diğer feribotları yardıma çağıracak irtibat yok, yani senin anlayacağın bu 50 kilometrelik su üstündeki yolu her gün ölümle burun buruna gidip geliyor vatandaşlar."

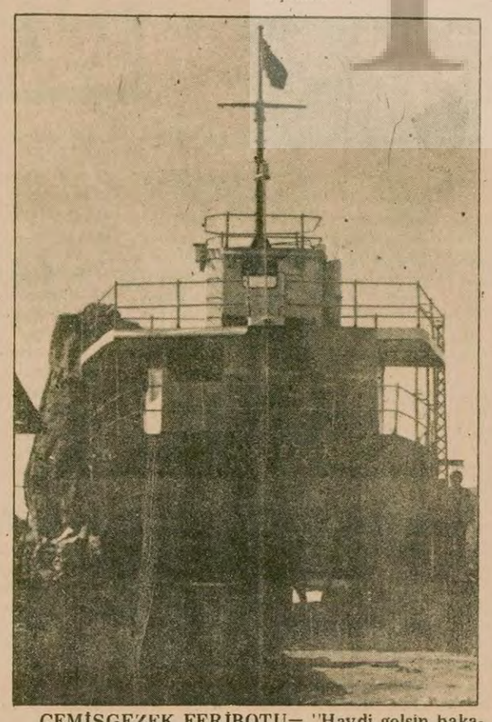

ÇEMİŞGEZEK FERİBOTU— "Haydi gelsin bakalım. Çemişgezekli n'olacak, sırtüstü yatar diyenler" dercesine Gemişgezekliler her şeyini kendileri yaptıkları feribotun adını da Çemişgezek koydular.

ÇEMİŞGEZEK CENNET OLDU – Bir mucize bu. İnanılmayacak bir gerçek. İşçiler soyunmuşlar, bir yandan çalışıyor, bir yandan da feribotlarda Çemişgezekliler göle giriyor, yüzmek için. Çemişgezekli spor yapıyor. Çemişgezekli koca bir tersane kurmuş, her feribotun bitiminde kendi kurdelesini kendi kesip, düğün yapıyor, halay çekiyor. Ve genç mühendise gözü gibi bakıyor. Hayırlı çıktı diye Yukarıdaki küçük fotoğrafta ise genç mühendis görülüyor.

GÜNDEM dışı

ÖNLEM PAKETİ VEYA BİR PARTİNİN HAL-İ PÜRMELALİ

CHP verdi, AP sahip çıktı. Gel dedi, gelmem dedi, geldi, gitti. Sonunda önlem paketi ağır aksak mecliste görüşülmeye başlandı. Geçen salı 4. çerçeve madde görüşülüyor.

CHP sözcüsü geldi, "Bu cezaları böyle ağırlaştırmayalım" filan diye konuşmaya başladı. Basın locasındaki gazeteciler tasarıya tasarıyı alt üst ediyorlar, sözcünün neden söz ettiğini bulamıyorlar derken o bitti, AP sözcüsü çıktı, "Efendim, bu cezaları ağırlaştırmakta yarar var", dedi, anlatmaya girişti. Basın mensupları hayret içinde. Neden bahsediyorlar diye bakıyorlar.

Sıra MSP'den Şener Battal'a geldi. Battal, "Özür dilerim," diye söze başladı. "Ben dördüncü madde üzerinde konuşacağım. Her ne kadar diğer arkadaşlar beşinci maddeden söz ettilerse de sıra dördüncüde".

***

Perşembe günü CHP-MSP birlikte AP önergelerini püskürtüyorlar. Kendi önergelerini kabul ettiriyorlar. Böylece derneklerin "siyaset yapamayacağı" gibi somut bir madde reddedildi. Sonra işler tavsadı. Sağda solda küçük gruplar halinde sohbetler başladı. Başkan birşeyler söylüyor, oylar veriliyor, ama fazla dikkat eden yok.

İşte bu karambolde dernekleri çok ağır kısıtlamalar altına sokan bir hüküm geldi.

Başkan, "Değişiklik önergeleri dışında maddeyi kabul edenler, etmeyenler" dedi.

Ama pek aldırış eden olmadı. "kabul edenler" denildiğinde birkaç kişi el kaldırdı. "Kabul etmeyenler" dendi. Gene birkaç el kalktı. Başkan "kabul edildi" deyince, CHP sıralarında bir telaş. İtirazlar, gürültü falan. Ama olan olmuş, madde geçmişti.

CHP'liler bir iş yapmış gibi gülüşerek aralarında konuşuyorlar. Toplantıyı izleyen gazeteciler öfkeli.

O sırada Genel Yönetim Kurulu uyesi Gaziantep Milletvekili Celal Doğan sırıtarak geriye doğru yürüyordu.

Bir gazeteci "Ne bu yahu Celal Doğan, ne yapıyor sizin parti? diye sordu.

Celal Doğan, kılını kıpırdatmadan, yüzündeki gülümsemeyi eksik etmeden "Ne yapalım, yanlış önerge vermişler" dedi geçti.

Gazeteciler de bu kayıtsızlık karşısında donduu kaldı.

Ah çiğ köfte ah...

Geçen hafta TRT'de geniş çapta bir arama yapıldı. Başta yeni TV Müdürü, birçok görevli katları dolaşıyor, kapıları açıyor, içeri bakıyorlardı. Her girilip çıkılan odadan dışarı kafalar uzanıyor böyle bir teftişin neden yapıldığını merak eden gözlerle olayın devamını izliyorlardı.

Neydi bu kadar çok kişiyi seferber eden olay?

Son günlerde TRT'yi buram buram baharatlı, soğanlı bir çiğ köfte kokusu sarmıştı. Bütün binayı kaplayan bu kokunun kaynağı araştırılıyordu.

Sonunda fail bulundu. Pazar günkü yayınların teknik sorumlusu Urfalı bir teknisyen çiğ köfteye bayılıyordu. Çalışmaya başladıktan kısa bir süre sonra tezgahı kuruyor, çiğ köfte yoğurmaya başlıyordu.

İşte bizim Urfalı tam işi yoluna koyduğu sırada kapı açıldı ve suç üstü yakalandı. Bir alay laf işittikten sonra da derhal görevinden alınıp ambar memurluğuna getirildi.

Her şey olup bittikten sonra olayın kahramanının şöyle konuştuğunu öğrendik:

"Ben çiğ köfte yemeden duramam. Ne yaparsanız yapın, isterseniz beni asın ben çiğ köfte yapmaya devam ederim. Sağ olsunlar beni ambarmemuru yaptılar. Yıllardır aradığım ve bir türlü bulamadığım fırsata kavuştum. Sağ olasın izocam."

HİTLER NASIL ÜŞÜTTÜ

Önce Ecevit ortadan kayboldu. CHP grubunun toplantısına katılmadı soranlara:

— Sayın Ecevit üşüttü, evde hasta yatıyor, denildi.

Ertesi gün Demirel ortalıkta gözükmedi.

— Başbakan nerede, diye soranlara:

— Sayın Demirel üşüttü, evde yatıyor, karşılığı verildi.

İki liderin aynı anda hastalanıp ortadan çekilmesi üzerine çeşitli yorumlar, espriler yapıldı. En hoşumuza gidenini ise bir "Sade vatandaş" yaptı:

— Canım, geçen hafta o kadar burun buruna oldular. Oturup o kadar uzun süre konuştular ki, birbirinden kapmışlardır hastalığı.

Demirelli bir Ankara hikayesi

Başbakan Süleyman Demirel yatak döşek hasta yatıyor.

Hikaye bu ya, o sırada Güniz Sokaktan, Demirellerin evinin önünden bir cenaze geçer. Önde omuzlarda bir tabut, arkada iki gözü iki çeşme bir kadın ağlıyor, bağırıyor:

"Ah, efendi, bizi bıraktın da nerelere gidiyorsun? Senin o gittiğin yerde hiç ışık yoktur, kapkaranlıktır. Senin gittiğin yerde od yok, ateş yoktur, buz gibidir. Senin o gittiğin yerde ocak yok, yiyecek yoktur. Senin o gittiğin yerde..."

Demirel yattığı yerden doğrulur, soğuk algınlığından hafifçe kısılmış sesiyle bağırır:

"Nazmiyanım, Nazmiyanım, aaaa kapıyı kapat, anlaşılan bu cenaze buraya geliyor!"

Ne tüyü

MSP'li Şener Battal herkesin sempatisini kazanmış bir kişi.

Geçen gün, "Şener Bey, nasıl oluyor da herkes sizi bu kadar seviyor, yoksa siz de şeytan tüyü mü var" diye sordu.

Şener Battal güldü:

"İsterseniz öyle demeyin. Tokat eski senatörü, rahmetli Zihni Betil bana, 'Sende melek tüyü var' derdi. Ben bunu tercih ederim."

Hatlar kesilince

Politika yazarı Oya Baydar artık fıkra yazarlığı yapmayacağını ilan etti.

Neden mi dersiniz?

Çok sert geçen kış şartları yüzünden Moskova ile hatları kesilmiş de ondan.

Aşçıbaşı

KIRIKKALE BELEDİYESİNDEN İLAN

1- 2490 Sayılı Kanunun 31. maddesi gereğince 9.591.334,10 TL. Keşif bedelli 287.740,00 TL geçici teminatlı Kırıkkale Belediyesi Beton Boru ve İkmal Fabrikası İdari kısım binaları ve çevre düzenlemesi ihalesi kapalı zarf usulü ile eksiltmeye çıkarılmıştır.
2- İhale 4.2.1980 Pazartesi günü saat 15.00'de Belediye binası içinde Belediye Encümeni'nde yapılacaktır.
3- İhaleye iştirak edeceklerin 1979 yılı Ticaret Odası vesikası ile muvakkat ve kati kabulü yapılmış iş bitirme belgesi, makina ve teçhizat ile teknik personel beyannamelerini, mali yeterlik belgelerini dilekçelerine ekleyerek ihaleden 3 gün evvel Belediye Başkanlığına müracaatla ihaleye giriş belgesi almaları, son müracaat 1.2.1980 Cuma günü 17.30'dur.
4- Keşifler ve şartname her gün mesai saatleri dahilinde bedelsiz olarak Fen İşleri Müdürlüğünde görülebilir.
5- 2490 sayılı kanunun 32. maddesine göre hazırlanarak teklif mektupları ihale günü saat 14.00'e kadar Belediye Başkatipliğine makbuz karşılığında teslim edilecektir.
6- Peşinatlarını nakit olarak yatırmak isteyenler ihale günü saat 12.00'ye kadar Belediyemiz muhasebesine yatırabilirler.
Postada vaki olacak gecikmeler nazari itibare alınmaz. Keyfiyet ilgililere ilan olunur.

Basın: 10504 - 0082

HAFTANIN SANAT OLAYLARI

PLASTİK SANATLAR

● MUHSİN KUTLU'nun yağlıboya resimlerinden oluşan sergi Nişantaşı Hobi Sanat Galerisinde 1 Şubat gününe dek sürüyor.

●KADRİYE ARAS'ın seramik ve Türk motifleriyle örme çocuk elbisesi sergileri ocak ayı sonuna dek Yapı ve Kredi Bankası Galatasaray Sanat Galerisinde sürüyor.

●MUSTAFA AYAZ'ın Nişantaşı Tiglat Sanat Galerisinde açtığı resim sergisi 26 Ocak Cumartesi gününe dek sürüyor.

●İLHAMİ DEMİRCİ'nin resim sergisi 25 Ocak gününe dek Moda Cumalı Sanat Galerisinde görülebilir.

●ASIM İŞLER ve DEMET YERSEL'in resim sergisi bugün Taksim Sanat Galerisinde açılıyor. Sergiyi 3 Şubata dek izleme olanağı var.

●HÜSEYİN TAŞKIN'ın Ebrularından oluşan bir sergi Akbank Bahariye Sanat Galerisinde 25 Ocak cuma günü açılıyor. Sergi 8 Şubata dek sürüyor.

●AYLA AKARCA'nın kurutulmuş çicek sergisi 24 Ocak günü Akbank Bebek Sanat Galerisinde açılıyor. Sergi 13 Şubat gününe dek açık kalıyor.

●ERDOĞAN DEĞER Akbank Nişantaşı Sanat Galerisinde 22 Ocak günü bir resim sergisi açıyor. Sergi 19 Şubat gününe dek sürecek.

●ALİ ÇELEBİ 22 Ocak-7 Şubat tarihleri arasında Akbank Osmanbey Sanat Galerisinde bir resim sergisi açıyor.

●AHMET GEZGİN'in Devlet Güzel Sanatlar Akademisi sergi salonunda açtığı Foto- Grafik sergisi 1 Şubat gününe dek sürüyor.

●HALİT KIYICI Harbiye Şehir Tiyatrosu Sanat Galerisinde 22 Ocak-5 Şubat tarihleri arasında bir resim sergisi açıyor.

●ALAATTİN AKSOY, MEHMET GÜLERYÜZ, NEŞE ERDOK, BALKAN NACİ İSLİMYELİ, UTKU VARLIK, KOMET, ŞENOL YOROZLU karma resim, desen ve özgün baskı sergisi 15 Ocaktan bu yana Maçka Sanat Galerisinde sürüyor. Sergiyi 9 Şubat gününe dek izleme olanağı var.

●NÜZHET KUTLUĞ'un resim, İLGEN AKÇAYLI'nın porselen yontu sergisi İş Bankası Parmakkapı Sanat Galerisinde 9 Şubat gününe dek sürüyor.

●CEMAL GÜVENÇ'in resim, MUSTAFA EREM ÇALIKOĞLU'nun fotoğraf sergisi Ankara İş Sanat Galerisinde 8 Şubat gününe dek açık kalıyor.

●TURGUT ATALAY'ın resim sergisi İzmir İş Sanat Galerisinde 21 Ocaktan bu yana sürüyor. Sergi 8 Şubat günü kapanıyor.

●CEMİL EREN'in "Egenin Kıyıcığından" başlıklı resim sergisi İzmir Vakko Sanat Galerisinde 2 Şubata değin sürüyor.

●MEHMET ASLANTÜRK'ün "Küçükler ve Küçükler" başlıklı karikatür sergisi İzmir Alman Kültür Merkezinde bir süreden beri sürüyor.

●AKGÜN BÜYÜKİŞLEYEN, HÜSEYİN BİLGİN, HASAN AKIN: HASAN PEKMEZCİ, MUSTAFA AYAZ, MÜRŞİDE İÇMELİ, NİHAT KAHRAMAN, ORHAN KURT, VEYSEL GÜNAY, YALÇIN GÖKÇEBAĞ, ZAHİT BÜYÜKİŞLEYEN, ZAFER GENÇAYDIN'ın yeni yıl karma sergisi Ankara Yaprak Sanat Galerisinde 31 Ocak gününe dek açık kalıyor

Behçet Necatigil AKM'de bugün anılıyor

İstanbul Devlet Tiyatrosu tarafından düzenlenen "Sanat İnsanları" adlı dizi programların Behçet Necatigil üzerine olanı bugün 14.30'da Atatürk Kültür Merkezinde yapılacak.

Hazırlanan programa göre, önce Necatigil'in kendi sesinden bir şiiri dinletilecek. ardından yapılacak sunuş konuşmasından sonra ünlü edebiyat adamının yaşam öyküsü yine kendi sesinden banttan dile getirilecek.

İkinci bölümde Hilmi Yavuz'un yöneteceği açık oturumda, Hasan Pulur, Rauf Mutluay, Doğan Hızlan ve Ali Tanyeri Necatigil'i anlatacaklar. Ardından Necatigil'in vaşamının değişik dönemlerine ait fotoğraflar dia gösterisi biçiminde sunulacak.

Daha sonra Necatigil'in yazmış olduğu bir radyo oyunundan seçilmiş bir bölüm. Devlet Tiyatrosu sanatçıları tarafından oynanacak. Yine Devlet Tiyatrosu tarafından ozanın "Şiir Burçları' adlı denemesinin okunmasına geçilecek.

"Behçet Necatigi"i Anma Toplantısı", ozanın şiirlerinden seçilmiş örneklerin okunmasıyla sona erecek. Şiirlerin Handan Uran, Ahmet Leventoğlu, Haluk Kurdoğlu, Tülin Oral, Nedret Güvenç ve başka sanatçılar tarafından sunulacağı bildiriliyor.

TİYATRO

"Balaban Ağa"da Feridun Karakaya ve Ersan Barkin

İSTANBUL ŞEHİR TİYATROLARI

● HARBİYE Tiyatrosu: Brecht'ten uyarlanan BEŞ PARA ETMEZ OYUN. Yönetenler: M. Alabora, Engin Noyan ve E. Özyağcılar.

● FATİH Tiyatrosu: Pazar ve çarşamba günleri Haldun Taner'in SERSEM KOCANIN KURNAZ KARISI (Yön: Ç. İpekkaya, Diğer günler ise Fakir Baykurt'tan Taner Barlas' ın oyunlaştırdığı TIRPAN.

● KADIKÖY Tiyatrosu: Pazar ve çarşamba Caragiale'den Selahattin Pilav'ın uyarladığı KAYIP MEKTUP (Yön: E. Gürmen), diğer günler ise Adnan Giz'in yazdığı BABANIN GORİLLERİ. (Yön: Zihni Küçümen)

● ÜSKÜDAR Tiyatrosu: Müsahipzade Celâl'in BALABAN AĞA'sı Feridun Karakaya'nın yönetiminde, Hayati Çorbacıoğlu'nun ERKEK SATI Oyunu ise Nedret Güvenç' in yönetiminde sürüyor.

● TEPEBAŞI Deneme Sahnesi: Peter Weiss'ın SALOZUN MAVALI. (Yön: Ç.İpekkaya)

DEVLET TİYATROLARI

● İSTANBUL Atatürk Kültür Merkezi Büyük Salonda bugün Oğuz Atay'ın OYUNLARLA YAŞAYANLARI'ının sergilenmesi bitiyor. Cuma ve cumartesi günleri ise DELİ DUMRUL sahneye geliyor. DELİ DUMRUL ayrıca bugün 14.30 ve 20.00'de Adapazarı'nda, ANTİGONE oyunu da cumartesi günü Gebze'de izleyicilere sunulacak. Oda Tiyatrosunda salı, çarşamba, perşembe ve cuma günleri Arbuzov'un SÖZ VERİYORUM oyunu izlenebilir.

● ANKARA Büyük Tiyatroda bugün matine ve suare ile cuma günü Bertolt Brecht'in ARTURO Uİ'NİN ÖNLENEBİLİR TIRMANIŞI, salı ve çarşamba günleri de John Arden'in MUSGRAVE'İN DANSI sergilenecek. Küçük Tiyatroda da cuma günü İMPARATOR JONES'in dışında diğer günler Haldun Taner'in GÖZLERİMİ KAPARIM VAZİFEMİ YAPARIM'ı sahnelenecek. Yeni Sahne'de bu hafta salı ve çarşamba günleri D.Sümer'in ESKİ FOTOĞRAFLAR oyunu, perşembe ve cuma ile cumartesi günleri de Oğuz Atay'ın OYUNLARLA YAŞAYANLAR'ı izlenebilir. Altındağ Tiyatrosunda bu hafta izlenecek oyun Turgut Özakman'ın KANAVİÇE'si.

● İZMİR Tiyatrosunda Müsahipzade Celâl'in PAZARTESİ-PERŞEMBE oyunu sergilenmeye başlıyor. Oyunu pazar ve çarşamba dışında diğer günler izleyebilirsiniz.

● BURSA Ahmet Vefik Paşa Tiyatrosunda Nezihe Araz'ın ÖYLE BİR NEV CİVAN adlı oyunu sergileniyor. Oyun çarşamba, perşembe, cuma ve cumartesi günleri izlenebilir.

● ANTALYA Tiyatrosunda çarşamba, perşembe, cuma ve cumartesi günleri Molyer'den uyarlanan MERAKİ sergilenecek.

● GAZİANTEP Tiyatrosu bu hafta Erdoğan Aytekin'in KIRMIZI SOKAĞIN SUZANI oyunuyla cuma, cumartesi ve pazar günleri perdelerini açacak.

● Bu hafta Devlet Tiyatroları Ege Turnesine çıkıyor. Fakir Baykurt'tan oyunlaştırılan TIRPAN salı günü Uşak'ta , çarşamba günü Denizli'de, Perşembe Burdur'da ve cuma günü de Isparta'da sergilenecek.

SİNEMA

Fabri'nin "Atlıkarınca"sından bir görüntü.

● İstanbul, Sinematek Derneğinde Macar sinemasının önemli yönetmenlerinden Zoltan Fabri'in 6 filminden oluşan bir toplu gösteri düzenlendi. Her gün bir film sunuluyor. Bazı seanslarda anında çeviri yapılıyor.

● İstanbul Fransız Kültür Merkezinde 22 Ocak Salı 21.00'de Süreyya Duru'nun "Bedrana" (1973) adlı filmi sunulacak. Aynı gün 16.00'da "Germinal" (1962) ile Emile Zola'dan uyarlanan filmler toplu gösterisi baslayacak. "Germinal" persembe 21.00'de yinelenecek, 23 Ocak Çarşamba 21.00'de ise Julien Duvivier'nin "Kaynayan Tencere/Pot-Bouille" (1957) filmi sunulacak.

●Ankara Fransız Kültür Merkezinde, 21 Ocak Pazartesi 18.30'da Marie-Genevieve Ripeau'nun "Elvada Yavaş Yolculuklar" (Adieu Voyages Lents), 23 Ocak Çarşamba 20.30'da jacgues Deray'ın "Kavgadan Tokyo'ya" (Du Rififi a Tokyo) adlı serüven filmi, 25 Ocak Cuma 18.30'da da "Kaplan" dizisinden "Gizli Ziyaret" (Visite Ingognito) adlı polisiye film sunulacak.

●İstanbul İtalyan Kültür Merkezinde, 23 Ocak Çarşamba 16.15 ve 19.30'da Alberto Sordi'nin 1974 yapımı filmi "Savaş Olduğu Sürece Ümit Sürecektir" sunulacak. Filmde bir silah kaçakçısının öyküsü anlatılıyor.

●IDGSA Sinema-Fotoğraf Kolu, okul konferans salonunda, geçen hafta gösterilemeyen Joseph Losey'in "Suç Altında" (The Criminel) adlı yapıtını Salı günü 13.00'de sunacak.

KONSER

●Zeynep Kamil Kültür Sitesinde bugün 14.30'da Fethi Kopuz'un keman resitali var. Kopuz'a piyano ile Süha İren eşlik ediyor.

●Atatürk Kültür Merkezi Konser Salonunda, 21 Ocak Pazartesi 19.00'da Oscar Ghiglia'nın gitar resitali izlenebilir.

●Atatürk Kültür Merkezi Konser Salonunda, 21 Ocak Pazartesi 19.00'da Ertuğrul Sevsay yönetiminde Filarmoni Oda Orkestrasının konseri var.

●İzmir Devlet Senfoni Orkestrası, 25 Ocak Cuma 20.30 ve 26 Ocak Cumartesi 15.30'da Demirhan Altuğ'un yönetiminde bir konser veriyor. Taşkın Oray'ın solist olarak obuasıyla katıldığı konserde Mozart, Kramer ve Beethoven'in yapıtları var.

FOTOĞRAF

● İstanbul, Balmumcu'daki Sinema TV Enstitüsünde açılan "Başlangıcından Bugüne Fotoğraflarla Türk Sineması" sergisi sürüyor.

● SEYİT ALİ AK'ın Bahariye Akbank Sanat Galerisinde açtığı fotoğraf sergisi 23 Ocak günü kapanıyor.

●ŞAHİN KAYGUN'un Tünel Galata Sanat Galerisinde açtığı fotoğraf sergisi 2 Şubat tarihine kadar devam edecek.

A.NAUMANN'ın Ankara Alman Kültür Merkezi salonunda açtığı "Insan ve Toprak" konulu fotğraf sergisi 31 Ocağa kadar sürecek.

TOPLANTI

●Ankara Sanat Sevenler Derneğinde, 23 Ocak Çarşamba 18.00'de "1979'un Kültür Yaşamımıza Getirdikleri" konulu bir açık oturum yapılacak. Katılanlar: Metin And, Mehmet Bayrak, Turan Erol, Faruk Güvenç, Vecdi Sayar. Yöneten Cihat İleri.

●Ankara Alman Kültür Merkezi Kütüphanesinde, 23 Ocak Çarşamba 18.00'de Prof. Dr. Wilfried Buch, Alman kitap pazarındaki yeni yayınları tanıtacak.

●Ass. Dr. Atilla Yücel, Mimarlar Odası İstanbul Şubesinde 24 Ocak Perşembe 18.00'de "Günümüz Mimarlığında Çağdaş Eğilimler" konulu bir konferans verecek.

OPERA-BALE

●Çağdaş Bale Topluluğu, Arif Melikov'un "Ferhat ile Şirin' adlı bale yapıtını, İstanbul Şehir Tiyatroları Kadıköy sahnesinde bugün 19.00'da sergiliyor.

●İstanbul Devlet Opera ve Balesi, 23 Ocak Çarşamba 20.00 ve 26 Ocak Cumartesi 14.30'da Nevit Kodallı'nın "Hürrem Sultan" adlı bale yapıtını Atatürk Kültür Merkezi Büyük Salonunda sınacak.

●İstanbul Devlet Opera ve Balesi, 24 Ocak Perşembe 20.00'de Giuseppe Verdi'nin "Aida" operasını Atatürk Kültür Merkezi Büyük Salonunda sahneleyecek.

ÇOCUK OYUNLARI

● İSTANBUL Belediyesi Şehir Tiyatroları çocuk oyunları programı şöyle: Harbiye'de İLKELER KAĞITLARDA KALMASIN çarşamba 14.30 ve cumartesi 11.00'de sunuluyor. Fatih Tiyatrosunda çarşamba ve pazar günleri yine aynı saatlerde SAKARCA var. Tepebaşı Deneme'de Şinasi Ekincioğlu'nun HOŞU'NUN UTANCI her cumartesi saat 11.00 de sergileniyor. Kadıköy'de Erhan Dilligil'in yazıp yönettiği DÜŞÜNDÜRMECE-GÜLDÜRMECE oyununu da cumartesi ve pazar günleri saat 11.00'de izleyebilirsiniz.

● DEVLET Tiyatrolarında İstanbul AKM Oda Tiyatrosu bölümünde bugün ve pazar günleri saat 11.00 ve 14.30'da KELOĞLAN sergilenecek. Ankara Küçük Tiyatroda da bugün ve önümüzdeki pazar ÇOCUKLAR İÇİN KARAGÖZ-KUKLA OYUNLARI saat 10.30'da sergilenecek. Aynı oyun çarşamba ve cuma günleri Ankara içi ilkokullarda da izlenebilecek. İzmir Tiyatrosunda çarşamba ve cumartesi günleri saat 15.00.de YEDİ KÖYÜN YARGICI sürüyor. Bursa'da ise KELOĞLAN SES ARIYOR oyununu çarşamba 14.30, pazar 11.00'de izleyebilirsiniz. Antalya Tiyatrosunda da bu ay içinde PIRTLATAN BAL cumartesi ve pazar günleri saat 11.00'de sergileniyor.

Katı uygulamalara Bölge Müdürlüğü el koydu

Voleybol tertip komitesi görevden alındı

SEDAT ÜRETEN

Voleybol Tertip Komitesinin, müsabakalardan 15 dakika önce lisanslarını vermeyen takımları hükmen yenik sayması ile ilgili katı uygulamalarına el koyan İstanbul Bölge Müdürü Yusuf Şehirli, Voleybol Tertip Komitesinin işine son verdi. Olayla ilgili gelişme şöyle oldu:

"Altınyurt-Fenerbahçe Genç Erkekler Voleybol maçının başlama saatine az bir zaman kala lisanslarını veren Altınyurt takımı, lisanslarını müsabakadan en geç 15 dakika önce vermediği için saha gözlemcisinin düzenlediği rapora göre tertip komitesi tarafından hükmen yenik sayıldı. Ancak durum, Bölge Müdürü, 5 müdür yardımcısı ve 8 ajandan oluşan kurulda görüşülerek, Voleybol Tertip Komitesinin kararı iptal edildi ve karşılaşmanın yeniden oynanmasına karar verildi. Daha sonra bölgenin bu kararı Voleybol Federasyonuna iletildi ve Federasyon Başkanı Naci Bayamlıoğlu tarafından da kabul edildi. Bu nedenle Altınyurt ile Fenerbahçe arasındaki karşılaşma bugün yenilenecek. Ancak gelişmeler bununla kalmıyor.

Öte yandan Voleybol Tertip Komitesi Üyesi ve geçen yıl 3. kümeye düşen Kınalıada kulübünün yöneticisi Ali Özarbay'ın TOE'den (Türk Otomotiv Endüstrisi) 20 bin lira rüşvet alarak, kulübün haberi bile olmadan Kınalıada'yı ligden çekmesi üzerine 4. küme ikincisi TOE, üçüncü kümeye katılma hakkı kazandı. Ancak bunun üzerine Fenerbahçe kulübü, yönetmeliğe göre çıkış hakkı kazanan ve Bölge Müdürü Yusuf Şehirli'nin de imzası ile fikstüre dahil edilen TOE'nin, el altından alınan rüşvetle 3. kümeye çıkartılması olayını kınayarak itirazda bulundu.

Bunun üzerine Bölge Başkanı Vali Necdet Ayaz'ın da imzasını alan Bölge Müdürü Yusuf Şehirli, bir süredir bu tür kararlarla takımları huzursuz kılan Voleybol Tertip Komitesinin görevine son verdi. Bu kararı takiben Tertip Komitesi üyelerinden Ali Hikmet Osmanoğlu istifa etti.

Forma skandalına suçlu aranıyor ama...

Saltık'a göre kimse suçlu değil...

Cemal Saltık'a göre kimse suçlu değil

Saltık, Milli Takıma Adidas amblemi forma hediye eden Önal'ın iyi niyetinin suiistimal edilmiş olabileceğini söylüyor.

Saltık, Birkan'ın Puma firması adına yaptığı teklifin rüşvet olarak nitelendirilemeyeceğini söyledi.

SPOR SERVİSİ

Eski Futbol Federasyonu Başkanı Cemal Saltık, Tevfik Birkan'ın kendisine şirketi adına malzeme ve para teklifinde bulunmasının rüşvet olarak nitelendirilemeyeceğini söylüyor.

Tevfik Birkan'ın "Puma firmasının milli takıma forma, eşofman, ayakkabı ve federasyona 5 bin mark vermek yolundaki isteğini ilettiğini" söyleyen Saltık, "O zaman yazılı bir başvuru yapılması halinde federasyon kurulunda bu konuyu, görüşebilecekleri" cevabını verdiklerini belirtti.

Bilindiği gibi eski federasyon Başkanı Güngör Sayarı da Tevfik Birkan'ın Puma firması adına teklifte bulunduğunu, "Formaların üzerine reklam alınması halinde 5 bin mark verileceğini teklif ettiğini" söylemişti.

TEVFİK BİRKAN: FUTBOLCULARIN İSTEĞİ ÜZERİNE FEDERASYONA BAŞVURDUM

Öte yandan Almanya'da bir basın toplantısı yapan Hertha Berlin yardımcı antrenörü Tevfik Birkan Milli Takım futbolcularının malzeme talebinde bulunması üzerine, Puma firmasına başvurduğunu ileri sürüyor.

Puma yetkililerinin aslında reklamsız malzeme yardımında bulunmak amacında olduğunu öne süren Birkan "Puma yetkilileri ikisi uzun kollu dört çift 22 kişilik formayı reklamsız ve amblemsiz olarak hediye edeceklerini, sadece eşofmanların önceden yapılmış olduğunu ve göğüslerinde şirketin amblemi olan kaplanın bulunacağını belirttiler" diyor.

SALTIK: BİRKAN VE ÖNAL'IN RÜŞVET TEKLİF ETTİ DİYE SUÇLANMALARI MÜMKÜN DEĞİLDİR

Saltık ayrıca Milli Takıma Adidas marka eşofman ve forma hediye eden Erhan Önal'ın böyle bir şeyi menfaat karşılığı yaptığına inanmadığını belirtiyor.

Saltık'ın Önal'la ilgili açıklaması şöyle:

"Erhan Önal Milli Takım arkadaşlarına Adidas mamülü olan eşofman, ayakkabı ve forma hediye etmiştir. Bu formaları Erhan Önal'ın menfaat karşılığı verdiği şeklindeki yoruma katılmak mümkün değil. Erhan Önal'ın iyi niyetinin ya da masumiyetinin suiistimal edilmiş olması mümkündür."

Vinylex'in Altınyurt'u 3-0 yendiği maçta Eşref'in bir plasesini Faruk ile Yusuf önlemeye çalışıyorlar. (Feridun ERBİL)

Vinylex, Altınyurt'u 3-0 yendi

Salon: Anadolu Spor Sitesi,
Hakemler: Nejat Altav xxx, Orhan Utkan xxx..
VİNYLEX: Dünya xxx, Levent xx, Yusuf xx, Can xx, Faruk xxx, İşmet xxx Nuray xx.
ALTINYURT: Eşref xx, Ertan xx, Kenan xx, İhsan xx, Burhan xx, Cem xx, Saygın x, Ünsal x, M.Ali x..
(Setler: 15/7, 15/3,15/4)

Yenişehir Tofaş'ı Bursa'da 74-71 yendi

Salon: Bursa Atatürk,
Hakemler: Afif Kayalı xxx, Süleyman Yaşar xxx,
TOFAŞ SAS: Cihangir (37) xxx, Zeki (14) x, Cevat (12) x, Remzi (4) x, Can (4) xxx, Candan x...
YENİŞEHİR İB: Serdar (24) xxxx, Turgay (18) xxx, Yavuz (6) xxx, Sabri (14) xxx, Levent (12) xx..
(Devre: 35-34)

Yenişehir İB yorgun bir gününde yakaladığı Tofaş SAS'ı seyirci ve saha avantajına rağmen yendi. Koraç kupasındaki karşılaşmalardan sonra önceki gün yurda dönen Tofaş SAS Yenişehir karşısında ancak ilk yarıda dengeyi sağlayabildi.

İkinci yarıda üstünlüğü ele alan Yenişehir İB karşılaşmadan 74-71 galip ayrılırken müsabakanın bitimine birbuçuk dakika kala Tofaş aleyhine faul kararı veren hakem Süleyman Yaşar seyirciler tarafından bozuk para yağmuruna tutuldu. Karşılaşmadan yenik ayrılan Tofaş SAS, 4 mağlubiyet ile, şampiyonluk iddiasındaki 6 takımlık kervanın sonuna geçti.

Diğer sonuçlar:
Eczacıbaşı-DSİ Spor 94-68, Fenerbahçe-Şekerspor: 68-60, Kolejliler-Galatasaray: 72-75
ODTÜ-Schweppes: 78-68
Muhafızgücü-Ormanspor: 78-57

Oyak Reno deplasmanda Yenişehir'i 3-1 yendi

B.Boronkay-Maltepe: 3-0
Karşıyaka-SSK: 3-1
Yenişehir İB-O.Reno: 1-3

Salon: Anadolu Spor Sitesi,
Hakemler: Hayrettin Nilsu xx, Aydın Yolaç xx..
TAÇSPOR: Cabir xx, Sakir xx, Gökhan xxx, Cem xx, Levent xx, Rıza xx, Deniz xx, Alaattin x.
GALATASARAY: Erdan xx, Bozkurt xx, Ertan xxx, Recep xx, Korkut xx, Secaattin xxxx, Tuncal xx, Ahmet xx..
(Setler: 11/15, 15/8, 15/8, 13/15, 15/10)
Taçspor favorisi gösterildiği karşılaşmada Galatasaray'ı 3-2 yenerken oldukça zorlandı.

Hentbol liginde

İTÜ, ÜMRANİYE'Yİ FARKLI YENDİ: 48-10

Salon: Bağlarbaşı A Salonu,
Hakemler: Mehmet Temel xxx, Metin Kaçar xxx..
İTÜ: Yüksel xxx-Hüseyin (7) xxx, Adil (2) xx, Kazım (2) xx, Hulki (4) xx, Çağatay (3) xx, Rasim (5) xx, Oral (15) xxxx, Kadir (7) xx, Kayhan (2) xxx, Bülent (1) x..
ÜMRANİYE: Hüseyin x- Mustafa (3) xx, Nizam (1) xx, Turgut xx, Yakup x, Metin x, Erkan x, Ayhan (2) x, Lütfü xx, İskender x, Ergin (4) xx..
(Devre: 22-4)

FERİDUN ERBİL

İTÜ'lü Rasim'in (7) bir gölünü Ümraniye kalecisi Hüseyin durdurmaya çalışırken, Ümraniyeli Mustafa (2) ile Turgut (4) pozisyonu izliyorlar (Feridun ERBİL)

Hentbol Liginde şampiyonluğa giden İTÜ zayıf rakibi Ümraniye'yi 48-10 yenerken zorlanmadı. İTÜ kolay galip geldiği bu karşılaşmanın ilk yarısını 22–4 önde kapatırken, Demirspor ile Bağlarbaşı arasında oynanması gereken günün diğer karşılaşması da salon zemininin boyalı olması nedeni ile bugün saat 13.00'e ertelendi.

Basketbol liginde

Karşıyaka-Efes Pilsen

İZMİR

Türkiye Depolarmanlı Basketbol Liginin ilk yarısı bugün oynanacak müsabakalarla sona ererken ilk yarının son önemli maçında Karşıyaka ile Efes Pilsen karşı karşıya gelecekler. İzmir Atatürk Spor Salonunda saat 17.00'de başlayacak olan karşılaşmayı TV de naklen yayınlanacak. İlk yarının liderini tayin edecek olan karşılaşmada takımların alacakları sonuç merakla bekleniyor. Diğer müsabakaların programı da şöyle:

Ankara Atatürk Spor Sarayı:
13.00 Ziraat-FSK - İTÜ,
14.30 Kolejliler - Taçspor,
Bursa Atatürk Spor Sarayı.
16.00 TOFAŞ SAS - Galatasaray,
Mersin Edip Buran Spor Salonu:
16.00 Güney Sanayi - Ankaragücü.

Hentbol liginde

PERTEVNİYAL TAÇSPOR

İSTANBUL

İstanbul Hentbol Liginde İTÜ'ye yenilerek şampiyonluk ümidini yitiren Taçspor, henüz yenilgi almayan ve ilk 3'e girmek için mücadele eden Pertevniyal ile bugün karşı karşıya geliyor. Bağlarbaşı A Salonundaki karşılaşma saat 10.30'da başlayacak. Alibeyköyspor ile Sarıyer arasındaki günün ikinci karşılaşması ise 12.00'de başlayacak.

Ankara Pazarları gençkız voleybol takımı, İstanbul Şampiyonu oldu

İSTANBUL (ÖZEL)

Ankara Pazarları Genç Kız Voleybol takımı Altınyurt'u 3-1 mağlup ederek İstanbul Şampiyonu oldu. Ankara Pazarları Genç Kız Voleybol takımı şubat ayında yapılacak Türkiye şampiyonasında İstanbul'u temsil edecek.

Salon Atletizm Yarışlarında Ayşe Özkol 5.51 ile uzun atlamada yeni Türkiye rekoru kırdı

ANKARA

Salon Atletizm yarışlarında Ayşe Özkol uzun atlamada 5.51 atlayarak bayanlar yeni Türkiye rekorunu kırdı. Daha önceki rekor 5.50 ile yine Ayşe Özkol'a aitti.

Fenerbahçe'de durum

SPOR ve olaylar — MUSA SEZER

Üç büyüklerden Fenerbahçe puan cetvelinin 10. sırasında... Bu parlak bir durum değil.. Ama bu yıl puan çizelgesinin özel bir görüntüsü var. Takımlar birbirlerini ancak gol averajı ile geçiyor. Örneğin 15 puanlı Adana Demirspor 7. olurken aynı puanlı takımlardan Fenerbahçe 10. Göztepe ise 12. durumda... İkinci yarıda tüm takımlar üst sıralara tırmanabilecekleri gibi alt sıralara da düşebilir diyebiliriz. Buna göre ivedi çözümler bulmak zorunda olan takımlardan biri de Fenerbahçedir.

Fenerbahçe birinci yarıda neden başarılı olamamıştır? Bu başarısızlığa teknik sebeplerden çok kulüp içindeki çekişmeler, huzursuzluk neden olmuştur. Böyle durumlarda tüm oyuncular etkilenir ve iyi randıman vermez.

Teknik açıdan eksiklikler alınacak tedbirler ve disiplinli çalışmalarla telafi edilebilir. Oyuncuların emeği karşılığı gol atmak gol yememektir. Bunu sağlayacak oyunculara sahiptir Fenerbahçe.. Bunların yüksek performans gösterecek hale getirilmeleri ile takımın iyi sonuçlar alması mümkün olur. Fakat tam başarı için bu yeterli değildir. Fenerbahçe'nin durumunu düzeltmesi için her şeyden evvel iç huzura ihtiyacı olduğu kesindir.

Ligin ilk haftalarından sonra teknik yönetim-futbolcu ihtilafı başgösterdi. Bir müddet süren bu anlaşmazlık Şükrü Ersoy'un istifası ve Ziya Şengül'ün işbaşına getirilmesi ile son bulmuş göründü. Nitekim bu değişiklikten sonra evvelce kızağa çekilmek istenen oyuncular kadroya alındılar. Böylece herkes iç savaşın sona erdiğine kanaat getirmiş oldu. Ancak yaşlı futbolcuların eski ustalıklarını göstememeleri ve takımın form durumu küllenen ateşin için için yanmasına neden oldu.

Ortalıkta türlü rivayetler dolaşırken, basında gerek teknik kişilerin gerek oyuncuların beyanları yer aldı. Cemil'in Almanya maçları hakkında söylediği, hem kendi hem de bu seyahata götürülmeyenler hesabına söylenmiş düşündürücü sözlerdir.

Kulüplerde birçok vefasızlık örneği görülmüştür. Geçmişte olduğu gibi bugün de görülmektedir. B.Mehmet olayı en son görüntülerden biridir. Gerçekte hizmetler unutulmamalı, gereğince değerlendirilmelidir. Bu gibi olaylar tüm oyuncular üzerinde iyi olmayan etkiler yapmaktadır.

Bir futbolcunun klası, kıymeti inkar edilemez.. Ancak form durumu tartışılabilir.

Futbolculuktan gelen Ziya Şengül'ün futbolcu ruh haline yabancı olduğu düşünülemez. Nitekim Cemil, Alpaslan ve diğerleri hakkında basında çıkan sözleri, bu oyuncuları teselli eder mahiyette ve aynı zamanda Fenerbahçeye huzur sağlayacak niteliktedir.

Takımın yararı bakımından gerekli olan barış yolu açılmıştır. Artık yaşlı, genç kavgasının ve huzursuzlukların sona ereceğine inanıyor, Fenerbahçenin ikinci yarıda başarılı olmamasına bir neden göremiyoruz.

Futbolculara unutmamaları dileği ile öğüdümüz şudur:

Futbolcu kafası ve ayakları ile sahada oynar.. laf ve ötesi geçersizdir.

TKP içinde...

(Baştarafı Sa.1'de)

(Bakıyorsunuz oportünist dediğimiz kesim bir gün bayağı devrimci kesiliyor, demagojik militan oluyor ,ortacı dediğimiz kesim bir gün en aşırı oportünist görüş savunuyor), hem de bu iki ana kol çeşitli fraksiyonlara bölüktür. Bu 'cephe' de demagojik militanlığın deniz anası kıvrıklığının baş temsilcilerinden Partizan fraksiyonu vardır. Bu cephede H.Erdal'ın başını çektiği ve hızla eriyen bir ortacı fraksiyon vardır. Bu cephede oportünizmin en köklü temsilcisi Ahmet Saydan fraksiyonu vardır. Bu cephede, sola en yakın, dolayısıyla militanların kafasını karıştırma yönünden en tehlikeli ama en zayıf olan 'eski İngiltere ekibi' fraksiyonu vardır. (Sola en yakın olmaları da İTİB eğitimlerinde bazı şeylerin anlayabilmelerinden geliyor herhalde!)

İşçinin Sesi'nde belirtilen bu dört grup dışında, İngiltere Kanadı ve İ.Bilen'in başında bulunduğu "Merkez"le birlikte TKP içindeki grupların sayısı altıyı buluyor. "Merkez" İngiltere Kanadını hizipçilikle suçlarken, İngiltere Kanadı da Merkez'i "fraksiyonculuk ve likidatörlükle" suçluyor. İşçinin Sesi'nde TKP Merkez Kanadı için şunlar söyleniyor:

"Bu "illegal" fraksiyonların, teorik görüşlerin, aralarındaki farklılıkları açıkca ortaya koymadan el altından yürüttükleri çekişme fraksiyonculuk, bölücülük, likidatörlüktür. Bu fraksiyonlar partimize kapı kulluğu, hile, yalan getiriyorlar."

TKP'nin bir yandan "Merkez" kanadı içindeki gruplar arasındaki çekişme şiddetlenirken, bir yandan da İngiltere Kanadı ile "Merkez" arasındaki mücadelenin daha da şiddetlendiği öğrenildi. Bilindiği gibi geçen yıl ortalarında TKP'nin Merkez ve İngiltere Kanadı arasında ayrılık ortaya çıkmıştı. Bu ayrılık Türkiye'ye de yansımış ve İGD, Maden-İş gibi TKP yanlılarının yönetimindeki kuruluşlarda ve bazı okullarda çatışmalara kadar varmıştı.

TKP içindeki önemli olaylardan birisi de bir grubun başını çeken ve İ.Bilen'den sonra gelen A.Saydam'ın geçtiğimiz hafta içinde ölmesiydi. TKP içinde daha önce önemli bir isim olarak ilan edilen ve Merkez Komitesi üyesi olduğu açıklanan A.Saydam'ın ölümünün TKP çevrelerinde sessiz karşılanması dikkati çekti.

Doğu Perinçek...

(Baştarafı Sa.1'de)

olarak "yazının haber niteliğinde olup" suç unsuru taşımadığı, bu nedenle "kovuşturmaya yer olmadığı" kararı verildi.

Parti Hukuk Bürosu gerekli incelemeyi yaparak, Başkan Doğu Perinçek'in hürriyetini haksız yere kısıtlayan ilgililer hakkında yasal girişimlerde bulunacak.

Rize Cezaevi...

(Baştarafı Sa.1'de)

tiği ve açma çalışmaları için gereken malzemenin ise başgardiyanlardan Recep Mutlu ve Fikret Değirmenci tarafından sağlandığı öğrenildi.

Tünelden çıkarılan topraklar ise ranzaların altına konularak saklandı.

KAÇIŞI PLANLAYAN

Cezaevinden kaçmak için tünel açmayı planlayan komando Tuncay Yüksel olduğu öğrenildi. 48 yıla hükümlü Tuncay Yüksel'e yardım eden komandoların ise Mehmet Özmeriç, Emin Karagülle ve Sabri Yıldız oldukları bildirildi.

Tünel kazılmasına yardım eden başgardiyanlardan Recep Mutlu ve Fikret Değirmenci tutuklandılar. Gardiyanlar hakkında açılmış bulunan soruşturma ise sürüyor.

1. Koğuştaki 15 kişiden 11'i Trabzon ve Ordu kapalı cezaevlerine gönderildi.

Koğuşta yapılan aramada bulunan iki tabanca ve dört sustalı sahipleri de tespit edildi.

Bundan iki ay önce yapılan bir arama sırasında ise aynı koğuşta Tuncay Yüksel'e ait bir tabanca ."sahipsiz" diye ortaya bırakılmış olarak bulunmuştu. O aramada da sustalı bıçaklar ve şişler ele geçirilmişti.

Olaya Adalet Bakanlığı el koydu. Soruşturma sürdürülüyor.

Türkiye ile...

(Baştarafı Sa.1'de)

Görüşmeler sırasıyla iki ülkede yapılan buluşmalarla sürdürülüyordu. Bu nedenle bu defaki buluşma Ankara'da olacak.

Genel sekreterler arasındaki Ankara görüşmesinin 17-20 Şubat tarihleri arasında yapılacağı sanılıyor. Bu tarih, 18-19 Ocak tarihlerinde Viyana'da yapılan gayriresmi bir toplantıda tespit edildi.

İki ülke Dışişleri Bakanlıkları Genel Sekreterleri Özdemir Yiğit ve Byron Theodoropulos arasında iki buluşmada Ege hava sahasının trafiğe açılması, karasuları sınırlarının çizilmesi, kıta sahanlığındaki doğal kaynakların işletilmesi gibi konular üzerinde durulacak.

Bugüne kadar yapılan görüşmelerde çok somut bir ilerleme sağlanamadığı, buna karşılık olumlu havanın devamı amacının güdüldüğü bildirildi.

Ancak siyasi gözlemciler, bu defa, Afganistan işgali ve Yugoslavya Devlet Başkanı Tito'nun ölümü halinde Balkanlarda meydana gelebilecek karışıklıklara karşı çıkılması bakımından iki ülkenin birbirine daha da anlayışlı davranabileceklerini ve bu nedenle bazı somut ilerlemeler kaydedilmesinin mümkün olduğunu savunuyorlar.

Yugoslavya Devlet Başkanı Tito'nun sağlık durumu ciddiyetini korurken, Yunanistan, bir açıklama yaparak süper güçlerin Yugoslavya'nın içişlerine karışmaması gerektiğini bildirdi.

Bu konudaki açıklamada, Yunanistan'ın Balkanlarda gerilimin önlenmesi ve dostça bir hava sürdürülmesinden yana olduğu belirtildi.

Açıklamada, Yunanistan'ın Yugoslavya Devlet Başkanı Tito'nun ölmesi halinde, Balkanların süper güçlerin mücadele alanı haline dönmemesini dilediği de kaydedildi.

Aydınlık ...

(Baştarafı Sa.1'de)

şöyle açıklıyor:

"Afganistan konusu İsveç kamuoyunda kimi kişilerce kasıtlı olarak perde arkasına sürülmek isteniyor. Bu röportaj, Sovyetlerin Afganistan'ı işgalinden çok önce kaleme alındığı için bir çok kişinin kafasındaki soruların aydınlanmasına neden olacak. Siyasi olarak kitabın İsveç kamuoyunda büyük bir etkisi olacağı kanısındayım."

Çevirisi tamamlanan kitabın İsveççe adı "Rusların Vietnamı" olacak ve kitapta muhabirlerimizin son durumu içerir bir önsözü de bulunacak.

AYDINLIK muhabirlerinin ekim ayı içinde gazetemizde yayınladıkları "Cengaveri Afgani' Bi Mukabili Russi" başlıklı dizi, Fransa'da çıkan "Le Quotidien du Peuple" gazetesinin 15 Ocak tarihli sayısından itibaren yayınlanmaya başlandı.

TARİŞ...

(Baştarafı 8. sayfada)

1968'den beri MHP'nin faaliyetleri içinde aktif görev alan Akın Kıvanç'ın Gümüldür Komando Kampına girişini anlatan bir yazısı, 11 Kasım 1978 tarihli gazetemizde yer almıştı. 1968'de Gümüldür Kampını anlatan Kıvanç, o tarihlerde Demokrat İzmir Gazetesinde çalışıyordu. MC döneminde gazeteden ayrılarak Tariş Bakanlık Muraklıplığına getirilen Akın Kıvanç, Genel Müdür Aydın Tanyel ile birlikte MHP adına çeşitli örgütlenme faaliyetinde bulunmuştu. Burada bulunduğu süre içinde Tariş'in Sesi adlı bir gazete çıkaran Kıvanç, MC'nin yıkılmasıyla birlikte Tariş'ten uzaklaştırılmış ve MHP İzmir İl Disiplin Kurulu yedek üyesi olarak görev yapmıştı.

Kapancıoğlu..

(Baştarafı 8. sayfada)

pancıoğlu, yurt dışında birlikte çalıştığı Mustafa Orgun isimli arkadaşını da beraberinde götürdü. Kardeşi eski MHP il yöneticilerinden olan Mustafa Orgun, AP İzmir İl Disiplin Kurulu Başkanı Behiç Barhan'a ait benzinlikte çalışmaktaydı. Başsavcılığın MHP'nin yurt dışındaki örgütlerini soruşturduğu sırada "Alzeneu" Türk Ocağının kurucusu Kapancıoğlu'nun alelacele Almanya'ya kaçırılışı anlamlı karşılandı. Kapancıoğlu ve Orgun'un halen Almanya'nın Ulsten şehrinde olduğu sanılıyor.

Alyanak...

(Baştarafı 8. sayfada)

olarak başkanlığın bir tamimi üzerine Genel-Der'in yayınladığı bildiride, Alyanak hedef alınarak, "Ulusal ve uluslararası planda bütün desteğin çekildiği" belirtiliyor. Genel-Der'in bildirisinde Alyanak'ı daha önce defalarca uyardıkları, Genel-Der üye ve yöneticilerinin görevlerine yeniden iadelerini istedikleri açıklanıyor. Ancak Alyanak'ın "kurulan köprüleri attığı" belirtilerek "bir süredir ara verilen" Alyanak aleyhindeki eylemlere yeniden başlanacağı söyleniyor.

KAYIP.

SBF,AİTİA,Şebekelerimi, pasomu, Cumhuriyet Yurdu kimliğimi ve nüfus cüzdanımı kaybettim. Hükümsüzdür.

Ömer BEKTAŞ

İstanbul'da TKP'liler...

(Baştarafı Sa.1'de)

CHP'li Demokratik Sol Mühendislerle ittifak yaparak ortak liste oluşturdu. Liste Moskova yanlısı gruplardan TİP ve TSİP tarafından da desteklendi. Birlik Listesi adıyla seçime giren TKP-CHP ortak listesinin Divan Başkanlığı için gösterdiği aday Ali Ekber Karagöz 231 oyla Divan Başkanlığına seçildi. Tartışmalı geçen Kongrede "Demokratik Birlik" grubu listesi 297 oy alırken Devrimci Yol, Kurtuluş ve Dev-Sol taraftarı mühendislerin oluşturduğu liste de 176 oy aldı. Halkın Kurtuluşu taraftarı mühendisler 21 oy alırken, Yurtsever Mühendislerin listesi de 14 oy aldı.

TKP'liler Kongre başlangıcında muhabirlerimizi salona almamaya kalktılar. Güvenlik görevlilerinin müdahalesi sonucu muhabirlerimiz Kongreyi izlediler. Kongre salonunda TKP'liler, Yurtsever Mühendislerin Genel Kurulla ilgili bildirilerini dağıtmalarını engellediler. Divan Başkanının karşı çıkmasına rağmen Kongre, engellemeye karşı verilen önergeyi kabul ederek bildirilerin dağıtılması kararını aldı.

Kongrede Yurtsever Mühendis grubu tarafından verilen Afganistan'ın işgalinin kınanmasına ilişkin bildiri ve Kongrenin İstiklal Marşı ile başlaması önerisi Divan tarafından hasıraltı edildi. İMO İstanbul Şubesi Yönetimi şu isimlerden oluşuyor: Cemal Gökçe, Hakkı Çelebi, Hasan Set, Alaattin Yazıcı, Erdoğan Yıldız, Orhan Bilir ve Abdülselim Suvakçı.

ANKARA'DA İNŞAAT Mühendisleri Odası Ankara Şube Kongresinde TKP, TİP, TİSP ve CHP'nin ortaklaşa divan başkanlığına aday gösterdikleri Yılmaz Sarıoğlu divan seçimini kaybetti. Kurtuluş grubunun adayı Enver Küçükkaragöz 105'e karşı 137 oyla Divan Başkanlığına seçildi.

Kongre başladıktan bir süre sonra "İnşaat Mühendislerine" başlıklı ve altında "Demokratik Sol" "Birlik Dayanışma" (TKP yanlıları) Demokrasi İçin Birlik" (TİP yanlıları) "Demokratik Merkeziyetçiler" (TSİP yanlıları) imzalarını taşıyan bir bildiri dağıtıldı.

Bildiride "meslek alanında emperyalizmin ve yerli işbirlikçisi tekelci sermayenin halk düşmanı yüzünü teşhir etmek için ortak çaba içinde olmak gerektiği" savunuldu. Moskova'nın tezleri olan "dünya barışı" ve "silahsızlanma" laflarının bolca edildiği bildiride şu görüşler yer aldı. "Demokrasi mücadelesinin ayrılmaz bir parçası olan dünya barışı ve silahsızlanma mücadelesinin kararlı savunucusu olmak ve dünya halkları üzerinde bir tehdit aracı olan nükleer silahların sınırlandırılması ve giderek yok edilmesi doğrultusunda verilmekte olan mücadelenin içinde yer almak..."

GERİCİ İTTİFAK

Dev-Yol, Halkın Kurtuluşu ve bazı demokrat kişilerce yayınlanan "Devrimci, demokrat, yurtsever inşaat mühendisleri" başlıklı bildiride TKP; TİP, TSİP ve CHP'nin oluşturduğu birlik "gerici" ittifak" olarak nitelendi.

Bildiride ayrıca Kurtuluş Grubuna da çağrıda bulunularak şöyle deniliyor: "TMMOB'nin TKP, TİP revizyonistlerine teslim edilmemesi için İMO Merkez Delegasyonunu ortak çıkartalım önerimiz de Devrimci Demokratik Birlik tarafından reddedildi"

ADANA'DA TKP YANLILARI KAYBETTİ

İnşaat Mühendisleri Odası Adana Şubesi 3. Olağan Kongresinde Demokratik Solcu mühendislerin bir kısmı TİP, TSİP ve TKP ile bir kısmı da Devrimci Yol ve Halkın Kurtuluşu taraftarıyla ittifak yaptılar.

Demokratik Sol görüşe mensup olarak bilinen Sedat Doğan CHP, Devrimci Yol ve Halkın Kurtuluşu gruplarının taraftarlarıyla, ortak yönetim kurulu listesi hazırlarken, Ercan Çetin başkanlığındaki diğer Demokratik Solcu mühendisler de TİP, TSİP ve TKP yanlısı mühendislerle ortak yönetim kurulu listesi çıkardılar. Adana, Mersin, Gaziantep, Kahramanmaraş, Adıyaman, Hatay ve Niğde illerindeki 2 bin 25 üyeden 356'sının katıldığı seçimlerde, Demokratik Solcu-Devrimci İnşaat Mühendisleri Grubu 241, içlerinde TKP'lilerin de bulunduğu ve CHP Gençlik Kollarının da desteklediği Demokratik Sol Birlik listesi ise, 115 oy aldı.

AP'li...

(baştarafı Sa.1'de)

cügil hakkında AP Ortak Grubunda genel görüşme açılmasını istediler.

Genel görüşme önergesinde İçişleri Bakanı Gülcügil'in "Pol-Der'li polis şefleriyle, oportünist bürokrasinin esiri olduğu" ileri sürülüyor. Genel görüşmenin gündeme alınıp alınmaması önümüzdeki hafta çarşamba günü AP Ortak Grubunda ele alınacak. Önergenin gündeme alınmasına karar verilirse müzakerelere geçilecek. Genel görüşme önergesi veren AP'li 22 parlamenterin İçişleri Bakanı hakkında gerekirse gensoru önergesi verecekleri de bildirildi.

BAKANA TEPKİ NASIL GELİŞTİ

İçişleri Bakanı Mustafa Gülcügil'i karşı AP Gruplarında tepki AP azınlık hükümetinin kurulup güvenoyu almasından sonra adım adım gelişmeye başladı. AP'li parlamenterler güven oylamasından hemen sonra bakanlık kapılarını aşındırarak kendi istedikleri doğrultuda tayin yapılması için Gülcügil'i sıkıştırmaya başladılar. Bazı parlamenterler yeni tayinler için çalışırken, bazıları da Gülcügil tarafından yapılan tayinlerin durdurulup yerine başkalarının atanması için baskı yapmak istediler. Bu baskılar zaman zaman çok sert biçimlerde de cereyan etti.

Bundan bir süre önce Kocaeli Milletvekili Adem Ali Sarıoğlu, makam odasında Gülcügil'le bir süre kavga etti. Sarıoğlu Gülcügil'den bir emniyet müdürünün geri alınmasını isterken, bakan bu konuda taviz vermeyeceğini belirtti.

Bundan bir süre sonra da yine Denizli Milletvekili Ahmet Hamdi Sancar ile Mustafa Kemal Aykurt bakanla benzer konular üzerine kavga ettiler.

Adı geçen parlamenterler bu olaylardan bir süre sonra AP Ortak Grubunun geçtiğimiz hafta yapılan toplantısında yaptıkları gündem dışı konuşmalarla bakana karşı duydukları tepkileri dile getirdiler. Hatta Kemal Aykurt konuşmasında bakanın istifasını bile istedi.

Aynı parlamenterler önceki gün de bu yöndeki tutumlarını bakan hakkında genel görüşme açılmasını isteyen bir önerge vererek iyice açığa çıkardılar.

ÖNERGEDE NELER DENİYOR

İçişleri Bakanı Mustafa Gülcügil'in Pol-Der'li polis şeflerinin esiri olduğu ileri sürülen önergede ayrıca şu hususlar da yer alıyor:

"CHP'nin Marksist sol cu iktidarını milletimiz 22 ay hüsranla ve sabırla hesabı sorulacaktır diye bekledi. Pol-Der'li polislerden hesap sorulacak, üniformaları çıkartılarak devlete olan düşmanlıklara son verilecekti. Partizanlıktan hesap sorulacaktı. İçişleri Sayın Bakanı 2 aya yakın bir süredir icraatlarında, değil hesap sormak, sorumsuz, bilgisiz, tutarsız ve korkak icraatlarıyla kendisinden hesap sorulacak duruma düşmüştür. Teşkilat, milletvekili ve senatörlerimizi dinlemeden tam bir vurdumduymazlıkla yaptığı icraatlar, devlete bağlı memurlarının moralini bozduğu gibi, AP'ye gönül veren milyonlarca vatandaşımızı da üzmektedir."

Moskova...

(Baştarafı Sa.1'de)

kanı Muammer Yaşar'a verildi. Ayrıca önümüzdeki günlerde Çetin Çeki'nin görevine son verilmesi bekleniyor.

Bol bol seyahat etmekle tanınan Çeki'nin bu programa, Moskova'ya gitmek amacıyla izin verdiği ve yayınlattığı soyleniyor.

Programın yayınlanmasından sonra Dışişleri Bakanlığının Doğan Kasaroğlu'nu arayarak "Bu program dış siyasetimizle ters düşüyor" şeklinde sert bir tepki gösterdiği bu nedenle Kasaroğlu'nun güç durumda kaldığı belirtiliyor.

MHP'yi...

(Baştarafı Sa.1'de)

bildiriyorlardı.

Emniyet Müdürü Akkaya 'nın diğer bir uygulaması çeşitli katliamları ortaya çıkaran 1. ve 2. Şube polislerini görevden almak olmuştu. Balgat Katliamı, Bahçelievler Katliamı, Doğan Öz cinayetini ortaya çıkaran 2. Şube Müdür Muavini Rasim Demirkan, 1. Şube Komiserlerinden Zeki Kaman ve Şükrü Kaplan, polis memurları Naim Tatar ve Hüseyin Salmanlıoğlu'nu görevlerinden almıştı.

Sıkıyönetim komutanlığı ise tayinlerin durdurulmasını, Reşat Akkaya'nın tayin yetkisinin elinden alınmasını istemişti.

Pakistan'a...

(Baştarafı Sa.1'de)

lere yardım kampanyası açıldı. Kampanya Türkiye Din Görevlileri Federasyonu, Türkiye İlahiyat Fakültelerine Yardım Eden Dernekler Federasyonu, Türkiye İmam Hatip Liseleri Mezunları Federasyonu ile Türkiye İlahiyat Fakültesi ve Yüksek İslam Enstitüsü Mezunları Federasyonu tarafından yürütülüyor. Kampanyanın, mültecilerin acil ihtiyaçları olduğu tespit edilen giyim eşyaları, ilaç ve gıda maddelerini kapsadığı ve toplanan yardımın Afgan mültecilere Türkiye Kızılay Derneği aracılığıyla ulaştırılacağı belirtildi.

Afgan kızları bombalar kuşanarak Rus tanklarının üstüne atlıyor

DIŞ HABERLER SERVİSİ

Afganistan'daki Sovyet birliklerinin muhtemel bir saldırısını önlemek için İslamabad hükümetinin Afganistan sınırına asker yığdığı şeklinde haberler gelirken, Pakistan yetkilileri bu haberlerin doğru olmadığını belirttiler. Pakistan Hava Kuvvetlerine alarm verildiği de gelen haberler arasında.

Pakistan Devlet Başkanı Ziya Ül Hak da Pakistan halkına yayınladığı mesajda, Afganistan'daki olaylara karışmayacaklarını duyurdu. Ziya Ül Hak ülkesinin savunma silahlarına ihtiyacı olduğunu da belirtti.

Ziya Ül-Hak ayrıca, Batı Alman "Die Welt" gazetesine verdiği bir demeçte, Batılı ülkelerin yardımının artırılmasını isterken, Sovyetler Birliği ile de bir uzlaşma yolu bulunması gerektiğini söyledi. Pakistan Devlet Başkanı, buna gerekçe olarak, Sovyetlerin bölgede ağırlığı olan bir devlet olduğunu ve Pakistan sınırlarının dibinde bulunduğunu belirtti.

HUA'NIN TEMASLARI

Çin Halk Cumhuriyeti Dışişleri Bakanı Huang Hua Sovyetler'in Afganistan'ı işgali, bölgedeki Sovyet tehdidi karşısında iki ülkenin alabileceği önlemleri ve Çin'in Afgan direnişçilerine yapacağı yardım konusundaki işbirliğini Pakistanlı yöneticilerle görüşmeye başladı.

Öte yandan Çin'in,Afganistan direniş kuvvetlerine iletilmek üzere Pakistan'a silah gönderdiği bildirildi. Hindistan Başbakanı İndra Gandi yaptığı açıklamada Çin'in gönderdiği silahların Pakistan tarafından Hindistan'a karşı kullanılacağını iddia etti.

Sovyetlerin resmi TASS ajansı ise Hua'nın gezisinde, Afganistan'a karşı girişilecek bir saldırının planlandığını ileri sürdü.

ÇİN-SOVYET GÖRÜŞMELERİ

Çin hükümeti, Çin ile Sovyetler Birliği arasındaki ilişkilerin normalleşmesi için iki ülke arasında yapılan görüşmelerin, Moskova'nın Afganistan'a müdahalesi sonucu askıya alındığını açıkladı. Açıklamada, Afganistan işgalinin, dünya barışı ve Çin'in güvenliğini tehdit ettiği ve bu şartlar altında görüşmelerin sürdürülmesinin uygun görülmediği belirtildi.

AFGANİSTAN'DA DURUM

Ajanslar, Afganistan'da direniş kuvvetlerine bağlı kız gerillaların üzerlerine bomba sararak, Rus tanklarının üstüne atladıklarını haber veriyorlar. Gerillalar bu yolla birçok Rus tankını tahrip ettiler.

İspanya haber ajansı "EFE", Kabil'den geçtiği haberde, Sovyet helikopterlerinin, yeterli silaha sahip olmayan direnişçileri havadan izlediğini ve direnişçilerin dağlık yörelere doğru çekildiğini bildirdi.

Öte yandan ülkenin çeşitli eyaletlerinde Afgan ordusuna mensup askerler ve direniş kuvvetleri Rus askerlerine yönelirken, Sovyet TASS ajansı yaptığı açıklamada Kabil Havaalanı civarındaki Bala Hisar askeri üssünde Rus askerleriyle Afgan ordusu askerleri arasında meydana gelen çarpışmaları yalanladı.

MÜLTECİLERE YARDIM

İngiltere Dışişleri Bakanı Lord Carrington, ülkesinin, Pakistan'da bulunan Afgan mültecilere yiyecek ve ilaç yardımında bulunacağına ilişkin güvence verdi.

OLİMPİYATLARI BOYKOT

Suudi Arabistan Haber Ajansı, Katar ve Cibuti'nin de, Moskova Olimpiyatlarını boykot etme kararı aldıklarını bildirdi.

RADYO

TRT 1

05.00 Açılış. Program ve Kısa Haberler
05.05 Ezgi Kervanı
06.30 Günaydın
07.30 HABERLER
09.02 Gençlikle Gelen
10.02 Tatil Sabahı
11.58 Reklamlar
12.00 Kısa Haberler
12.02 Radyo Tiyatrosu
13.00 HABERLER
15.01 Spor Mağazin
17.02 Bölgesel Yayın
19.00 HABERLER
19.02 Ocak Başı
20.22 Amatör Sesler
20.45 Hafif Müzik
21.02 Dinleyici İstekleri
21.30 Spor Dergisi
22.30 Sizin Seçtikleriniz
23.00 HABERLER
24.00 Kısa Haberler
00.55 Günün Haberlerinden Özetler
01.00 Program ve Kapanış
01.05 Gece Yarısı

TRT 2

08.00 Açılış ve Program
08.02 Gün Başlıyor
09.40 Sevgi Üstüne
10.00 Çocuğun Dünyası
11.00 Kadınlar Topluluğu
12.00 Türküler
13.00 HABERLER
13.30 Küçük Koro
14.00 Devlet Bütçesi
15.00 Bir Konser
17.00 Türküler
17.15 Geçmişten Günümüze Senfonik Müzik
18.00 Sanat Tarihi
19.00 HABERLER
19.30 Haftanın Olayı
20.30 Akşam Konseri
21.00 Her Telden
21.30 Klasik Eserlerden Seçmeler
22.30 Türkü Defteri
23.00 Caz Dünyasından
23.30 HABERLER
23.35 Solistler Geçidi
23.55 Program ve kapanış

TRT 3

07.00 Açılış ve Program
07.02 Güne Başlarken
09.00 Türkçe Haberler
10.00 Siz Olsaydınız ne çalardınız?
12.00 Türkçe Haberler
12.03 İngilizce Haberler
12.06 Fransızca Haberler
12.09 Çeşitli Sololar
13.00 Müzik Başlasın, Perde açılsın,
14.45 Sizlerle 45 Dakika
15.30 Pazardan Pazara
17.03 İngilizce Haberler
17.06 Fransızca Haberler
18.00 Dünya Radyolarından Müzik Festivallerinden
20.30 Plak Albümlerinden
22.00 Türkçe Haberler
22.03 İngilizce Haberler
22.06 Fransızca Haberler
22.09 Gecenin Getirdikleri
23.00 Pazar Konseri
24.00 Samanyolu
01.00 Program ve kapanış

İLAN
İstanbul 19. Asliye Hukuk Hakimliğinden
Sayı: 1979/312

Davacı Süleyman Ekmen vekili tarafından davalı Polikroni Kurteşoğlu aleyhine açılan davanın yapılan muhakemesi sonunda:

979/312 E. 1979/879 karar ve 21.12.1979 Günlü ilam ile (15000.) lira Ecrimisilin 4.4.1979 Tarihinden itibaren %5 faiz ve (14.000) Lira ücretivekalet ile birlikte davalıdan alınıp davacıya verilmesine (2.311) Lira Yargı giderlerinin davalıya tahmiline, (4470) Lira harcın davalıdan alınmasına, inkar tazminatı takdirine yer olmadığına, ihtarname keşide edilmediğinden faiz tahakkukunun dava tarihi itibari ile hesaplanmasına, Yargıtay yolu açık olmak üzere 21.12.1979 Tarihinde verilen karar davacı vekilinin yüzünde davalının gıyabında usulen tefhim olundu" Kararın temyiz süresinin 15 gün bulunduğu, tebligat Kanunun 28. Maddesine istinaden Davalı Polikrani Kurteşoğlu'na 15 gün süre ile usulen ve ilanen tebliğ olunur. 18.1.1980

Basın: 407 - 0077

T.C.
KADIKÖY
2. İCRA MEMURLUĞU
1979/1524
Menkul Satış İlanı

Bir borçtan dolayı hacizli olup satılmasına karar verilen 34 ZR 158 Plakalı 1977 model MURAT 131 markalı komple aksesuarlı hususi oto 400.000.-TL.sı muhammen kıymet takdir edilmiş olmakla halen bulunduğu, Kadıköy, Kayışdağı caddesi NO:15 İnci Apt. önünde 22/1/1980 günü saat 14-14.30 arası satılacaktır. O günü muhammen kıymetinin %75'ine istekli bulunmadığı takdirde, 23/1/1980 günü aynı yer ve saatte 2. artırma yapılarak en çok fiyat verene satılacağı ve satış şartnamesinin icra dosyasından görülebileceği, masrafı verildiği takdirde şartnamenin bir örneğinin isteyene gönderilebileceği, fazla bilgi almak isteyenlerin yukarıda yazılı dosya numarası ile icra memurluğuna ve satış mahallinde bulunacak memura başvurmaları ilan olunur. 15/1/1980

Basın: 415 - 0079

İLAN
İstanbul 6. İcra Memurluğundan
DOSYA NO: 979/8686

B: Fahrettin Yasa
Kadıköy Ethemefendi Cad. NO:27
Daire 12'de

Mahcuz olup satılmasına karar verilen 60.000 lira kıymetinde 58 01 88 nolu telefonun intifa hakkının birinci açık artırması 301.1.1980 günü saat 14.30-14.45 arasında İst. 6. İcra Memurluğunda yapılacaktır. O gün mahcuza verilen muhammen değerin %75'ini bulmadığı taktirde İkinci satısı 31.1.1980 günü aynı yer ve saatte yapılarak en çok artırana peşin para ile satılacaktır. İhale karar pulu ile dellaliye resmi alıcıya aittir, almak isteyenlerin satış mahallinde hazır bulunmaları ilan olunur.

Basın: 414 - 0081

TÜRKİYE İŞÇİ KÖYLÜ PARTİSİ

Bütün yurttaşlarımızı 1. Genel Kongremize ve kapanış şenliğine çağırıyoruz

Değerli yurttaşlar

Türkiye İşçi Köylü Partisi 1. Genel Kongresi 25,26,27 Ocak günleri Ankara'da toplanacaktır. Kongremiz, 27 Ocak günü Atatürk Kapalı Spor Salonunda yapılacak 3. gün toplantısından sonra büyük bir şenlikle kapanacaktır.

Bütün yurttaşlarımızı Kongremizi izlemeye ve kapanış şenliğine katılmaya çağırıyoruz. Ailenizle, eşinizle, dostunuzla, komşu ve hemşerilerinizle birlikte gelmeniz bizleri sevindirecektir. Kongre toplantıları ve kapanış şenliği bütün halka açıktır ve giriş serbesttir.

Ankara semtlerine dönüş için belediye otobüsü sağlanmıştır.

Saygı, sevgi ve yürekten dostluk duygularımızla.

Türkiye İşçi Köylü Partisi
Genel Merkezi

Program

25 Ocak (cuma) 9.00-20.00 Derya Sineması Necatibey Cad. 57 Demirtepe-Ankara Kongre çalışmaları
26 Ocak (cumartesi) 9.00-20.00 Derya Sineması Kongre çalışmaları
27 Ocak (pazar) 10.00-16.00 Atatürk Kapalı Spor Salonu Kongre çalışmaları
17.00-22.00 Atatürk Kapalı Spor Salonu-Kapanış Şenliği

Şenlik programı

Konuk sanatçılar Aşık Daimi Muharrem Akkuş Devrani Ali Ekber Çiçek Müslim Sümbül Muhlis Akarsu İsmail Nar Abuzer Karakoç Nedret

- Aydınlık Korosundan milli bağımsızlık ve devrim marşları
- Iran Korosu
- Şiirler
- Afganistan ve Iran halk oyunları
- Konya kaşık ekibinden oyunlar
- Gaziantep, Elazığ, Karadeniz, Diyarbakır, Artvin, Sivas, Van, Maraş, Bayburt, Darboğaz ekiplerinden halk oyunları,

Aşık Daimi eşliğinde Silifke, Kırtıl ekibinden semahlar
- Ankara Belediye Bandosu
- «Afganistan», «Kahramanmaraş Katliamı ve Kontrgerilla», «Gençlik», «Şehitlerimiz», «Daha Güncel Daha Güçlü Aydınlık» sergileri

Giriş serbesttir

Aydınlık
BAYAŞ Basın-Yayın A.Ş. adına sahibi ve Genel Yönetmeni ORAL ÇALIŞLAR

Yazışleri Müdürü: MEHMET ATABERK
Haber ve Makalelerden Sorumlu Müdür: S. AYDOĞAN BÜYÜKÖZDEN
Müessese Müdürü: O. GÜRHAN ERTÜR
Ankara Temsilcisi: DOĞAN YURDAKUL

Adres: Nuruosmaniye Cad. 3/3 Cağaloğlu - İstanbul
Tel: 26 52 44–22 49 54
İdare Tel: 26 54 37
Dizgi: Aydınlık Ofset Tesisleri
Baskı: İst. GÜNTUR
Dağıtım: GAMEDA

BÜROLAR
ANKARA: Meşrutiyet Cad. 32/8, Kızılay Tel: 25 38 69 ☐ İZMİR: Özgüler İşhanı, 452. Sok. 25/3, Konak Tel: 13 10 90 – 25 25 54 ☐ ADANA: Atatürk Cad.113. Sok. Sefer İşhanı Kat: 3 No:16 Tel: 103 42 ☐ TRABZON: Cumhuriyet Mah. Kasım Sok. 27/10 Tel: 39 00 ☐ DİYARBAKIR: Beyazıt İşhanı, Kat: 3, No: 30, Dörtyol Tel: 3857

YURTDIŞI BÜROLARI
ALMANYA: Burgstr. 78, 6 Frankfurt /M 60, Tel: 0611 437 595
FRANSA: 95 Rue de la Jonguiere, 75017 Paris
BELÇİKA: 188 rue Josaphat, 1030 Brüxelles, Tel: 64 72 120
İSVEÇ: Gürgün, Duvgrand 5/A, 1 tr. 17236 Sundbyberg, Tel: 08/296 628
HOLLANDA: Bildstr. 53, Utrecht, Tel: 31 47 61
İSVİÇRE: Ch. des Cotes I 1020 Renens, Tel: 24 21 72

ABONE ÜCRETLERİ
Yurtiçi: 3 aylık 450 TL, 6 aylık 900 TL, 1 yıllık 1800 TL
Yurtdışı: 3 aylık 675 TL, 6 aylık 1350 TL, 1 yıllık 2700 TL
Not: Bu ücrete gönderilen ülkeye göre uçak postası ücreti eklenir.

İLAN TARİFESİ
2.4.6. sayfalar (Sütun/snt) 250 TL ☐ 3.5.7. sayfalar (Sütun/snt) 300 TL ☐ 8. sayfa (Sütun/snt.) 400 TL ☐ 9. sayfa renkli (Sütun/snt.) 500 TL ☐ Yayın ilanı (Sütun/snt.) 100 TL ☐ Doğum, Evlenme, Ölüm (5 sütun/snt.) 500 TL ☐ Küçük İlanlar (Kelimesi) 10 TL

22340-652

Aydınlık

Kuruluş yılı: 1921
Kurucusu: SEFİK HUSNİ

BÜTÜN ÜLKELERİN İŞÇİLERİ VE EZİLEN HALKLAR, BİRLEŞİN!

...ri Akın Kıvanç'ın ağzından Gümüldür

İşaret: iki el silah
Parola: Başbuğ"

...plara girmek için önce Partiden izin almak gerekiyordu, ...işareti ve parolayı bilmek şartı"
...f Üsküp havaya ateş açtı, işaret üzerine gelen iki gence ...ğ' dedi. Kampa girdik"
...noktalara eli tüfekli nöbetçiler dikilmişti. Baykal ve ...'dan getirtilen iki komando hocası iç disiplini sağlıyordu"

İZMİR (ÖZEL)

AKIN KIVANÇ KİMDİR?

Akın Kıvanç, uzun yıllar MHP hesabına çeşitli ...lere katıldı. MC döneminde Tariş'e Bakanlık ...olarak getirildi. MC yıkıldıktan sonra Tariş'ten ...tılan Kıvanç, halen MHP İzmir İl Disiplin Ku...dek Üyesi. Aynca MHP görüşlerini yansıtan Ge...zetesini çıkarıyor.

MHP Yöneticisi Akın Kıvanç, komando kamplarını yönettiğini gazetemize itiraf etmişti. Yukarıda Akın Kıvanç'ın itirafının yayınlandığı gazetemizin küpürü.

Gümüldür Komando Kampına nasıl girdiğini anlatıyordu

MHP Genel Merkez Basın Danışmanı Akın Kıvanç Tariş Murakıplığına atandı

İZMİR (ÖZEL)

İzmir'de yayınlanan Ocak gazetesinin verdiği habere göre MHP Genel Merkez Basın Danışmanı Akın Kıvanç, Tariş Genel Müdürlüğü Murakıplığına atandı.

(Devamı sa.7 sü.3'te)

DEMİREL

ECEVİT

ERBAKAN

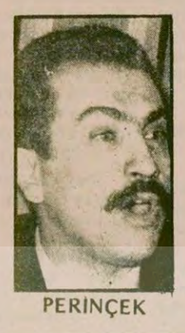

PERİNÇEK

Liderler Belediye Başkanlığı seçimleri için Malatya'ya gidecek

Halkın davasını savundu

TİKP'nin Malatya Belediye Başkanlığı adayı Emcet Olcaytu, Maraş'ta MHP'nin katlettiği yurttaşların haklarını savundu. Kahramanmaraş toplumsal olayları davasına müdahil avukat olarak katıldı ve halk için, demokrasi için mücadele etti.

MALATYA (ÖZEL)

Şubatın 10'unda yapılacak Belediye Başkanlığı seçimleri için Türkiye İşçi Köylü Partisi Genel Başkanı Doğu Perinçek, CHP Genel Başkanı Bülent Ecevit, AP Genel Başkanı Süleyman Demirel ile MSP Genel Başkanı Necmettin Erbakan'ın önümüzdeki günlerde Malatya'ya gitmeleri bekleniyor. Perinçek'in Avukat Emcet Olcaytu'yu destek lemek, yapılacak propaganda çalışmalarına katılmak için TİKP'nin 25, 26, 27 Ocak tarihlerinde yapacağı 1. Kongreden sonra gideceği öğrenildi. CHP Genel Başkanı Ecevit, adayları Hüseyin Deniz'in yapacağı mitinge katılmak için, AP ve MSP Genel Başkanları ise bağımsız aday İbrahim Fendoğlu'nun yapacağı mitinge katılmak için önümüzdeki günlerde Malatya'ya gidecekleri bildirildi.

Belediyedeki TKP'lilerin faaliyetlerine engel olunca Alyanak Genel-Der'in hedefi haline geldi

İZMİR (ÖZEL)

İzmir Belediyesindeki TKP'lilerin faaliyetlerine engel olan İzmir Belediye Başkanı İhsan Alyanak Genel-Der'in boy hedefi haline geldi. Ömer Demircioğlu gibi başkanlık danışmanlarının da içinde bulunduğu bazı İGD'lilerin belediyedeki işlerine son verilmesinden bu yana Genel-Der Alyanak aleyhine birçok evlem yaptı. Son

(Devamı sa.7 sü.3'te)

MÜHENDİS ERHAN BİTLİSLİ'Yİ DE ÖLDÜRMÜŞTÜ

MHP yanlısı Ömer Solmazgül, Şeker Fabrikasına mühendis olarak atandı

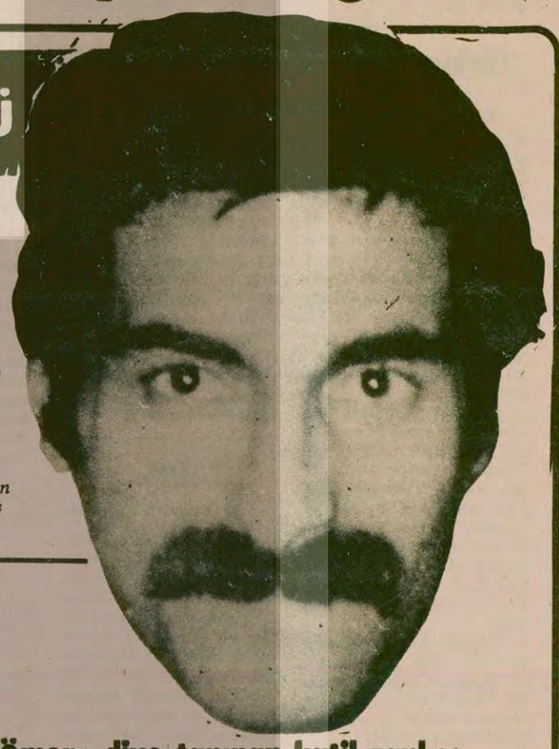

İki yıl önce komandolar tarafından pusu kurularak öldürülen devrimci mühendis Erhan Bitlisli

●«İt Ömer» diye tanınan katil zanlısı MHP yanlısı bir emniyet müdürünün gayreti ile serbest bırakılmıştı

MALATYA (ÖZEL)

Malatya Belediyesinde çalışan devrimci mühendis Erhan Bitlisli'yi 25 Ocak 1978 tarihinde pusu kurarak öldüren ve "İt Ömer" lakabı ile tanınan Ömer Solmazgül, Şeker Fabrikaları Genel Müdürü Aydın Aras'ın emri ile Malatya Şeker Fabrikasına mühendis olarak işe alındı. "İt Ömer"in Şeker Fabrikasına alınması tepki ile karşılandı.

Ömer Solmazgül, 25 Ocak 1978 tarihinde iki arkadaşı ile birlikte Erhan Bitlisli'nin katil zanlısı olarak gözaltına alınmış, fakat zamanın Emniyet Müdürü İsmail Köse'nin olayı örtbas etme çabası sonucu serbest bırakılmıştı. Erhan Bitlisli nin katili, Malatya'da çıkan bir çok olayın sorumlusu. Aynı şahıs ikinci MC döneminde Malatya Tekel Tütün Fabrikasında çalıştığı zaman burada MHP'li katilleri örgütleyerek fabrikada bir çok olay yarattı ve işçiler arasında bölücülük yaparak bir çok işçiye saldırılmasında rol oynadı.

1978 tarihinde kurulan CHP hükümeti ile birlikte fabrikadan atılan "İt Ömer" bu sefer Belediyeye girerek faaliyetine burada devam etti. Daha sonra Belediyeden ayrılan "İt Ömer", Malatya İmar İskan Müdürlüğüne girdi. Oradan Bilecik İmar İskan Müdürlüğüne gitti. Son olarak Malatya Şeker Fabrikasına atanan Ömer Solmazgül'ün sık sık yer değiştirmesi devlet dairelerindeki MHP'lilerin örgütlenmesini sağlamak için olduğu belirtiliyor.

TİKP'NİN AÇIKLAMASI

Malatya TİKP İl Örgütü basına bir açıklama yaparak, Solmazgül'ün Şeker Fabrikasına alınması ile birlikte fabrikada çıkacak olayların sorumlusunun şimdiden belli olduğunu belirtti. Açıklamada ayrıca İçişleri Bakanının sözleri hatırlatılarak "İçişleri Bakanı Gülcügil'in bazı kişilerin hem anarşiyi desteklemelerine hem de devletten maaş almalarına izin vermeyeceğiz" şeklindeki sözleri üzerinden daha 24 saat geçmeden, eli kana bulanmış ve birçok olayın sorumlusu olan bu katilin bir devlet fabrikasına sokulması kınandı.

Alman SDP Milletvekilleri MHP'nin yurtdışı örgütünün kapatılmasını istedi

FRANKFURT BÜROSU

Federal Almanya'nın Hassen Eyalet Parlamentosu Milletvekillerinden Gert Lütberg ve Erich Nitzling Eyalet Başbakanı Börner'e bir önerge ileterek MHP'nin yurt dışı örgütü ATÜDÖF'ün kapatılmasını istediler.

Sosyal Demokrat Parti (SPD) milletvekilleri önergelerinde MHP'nin yurt dışı örgütünün (ATÜDÖF) 'Türk-Federasyon' olduğunun herkes tarafından bilindiğini belirterek bu örgütün son zamanlarda artan saldırılarına ve öldürme olaylarına dikkat çektiler. Milletvekilleri Lütberg ve Nitzling'in konuya ilişkin önergelerinde MHP'lilerin kültür dernekleri tabelasıyla faaliyetlerini yürüttüklerini vurguladılar. Eyalet Parlamentosu milletvekilleri MHP'nin yurt dışı örgütünün Türkiyeli vatandaşlar arasında anarşiyi körüklediklerini ve birbirlerine düşürmeye çalıştıklarını belirttiler. SPD'li milletvekiller Alman Nazilerinin de son zamanlarda terörist eylemlerini artırdıklarını ifade ettikten sonra Türk faşistleri ile Alman Nazileri arasındaki ilişkilerin eyalet hükümeti tarafından açıklanmasını talep ettiler.

Bir matbaa sıkıyönetim tarafından kapatıldı

İSTANBUL (ÖZEL)

Cağaloğlu'nda bulunan Kent Basımevi, Dev-Sol Yayınlarının bir broşürünü bastığı gerekçesiyle, İstanbul Sıkıyönetim Komutanlığı tarafından 9 Ocak Çarşamba günü kapatıldı, sahibi gözaltına alındı.

Kent Basımevini mühürleyerek kapatan Sıkıyönetim Kuvvetlerince gözaltına alınan Basımevi sahibi Kiper Bingöl, 4 gün süreyle gözaltında tutuldu.

Bastığı kitaplar nedeniyle bir basımevinin kapatılarak sahibinin gözaltına alınmasının yasalara aykırı olduğu, basımevinin bu uygulamadan büyük zarara uğradığı belirtildi.

Komando kamplarının Ege bölgesindeki ilk kurucularından Gündüz Kapancıoğlu bazı davranışları nedeniyle zaman zaman MHP Yöneticileri ile tartışmaya girerdi.

MHP'nin Almanya'daki örgütlerinde çalışan Kapancıoğlu'nun, AP'den atılınca tekrar MHP'ye döndüğü bildiriliyor

KAPANCIOĞLU ALMANYA'YA KAÇTI

İZMİR (ÖZEL)

CUMHURİYETÇİ Köylü Millet Partisi zamanında MHP'lilerin kurduğu komando kamplarına katılan daha sonrada "Selçuk Kartalları" ve "Nasyonal Aktivite, Zinde İnkişaf" (NAZİ) isimli ırkçı-faşist örgütler kurarak "Büyük Yamanlar" soygununu düzenlettikten sonra Almanya'da MHP'nin örgütlerinde çalışan Gündüz Kapancıoğlu uzun bir aradan sonra tekrar yurtdışına kaçtı.

Almanya'dan döndükten sonra MHP'den ayrılıp AP'ye kaydolan Kapancıoğlu bir süre AP İzmir İl Gençlik Kolları Başkanlığı yapmış, Demirel'in son İzmir gezilerinde de ve İzmir'de AP'li belediyeler mitinginde aktif görev almıştı. AP İzmir il örgütünün düzenlediği bir vapur gezisine "Aşk Gemisi" dediği için AP'den atılan Kapancıoğlu, geçen ay NAZİ kıyafetleriyle çekilmiş eski fotoğraflarının basında yer alması ve yurtdışındaki faaliyetlerinin açıklanması üzerine bir ay kadar önce yeniden Almanya'ya kaçtı. AP'den atıldıktan sonra tekrar MHP'ye döndüğü belirtilen Ka-

(Devamı sa.7 sü.3'te)

TV'de HABER YORUM MAGAZİN

11.00 GÜNAYDIN

Çeşitli bilgilerin yanı sıra Celal Şahin ve bebekleri, sizlerle beraber olacak.

12.00 MINIK BALE

12.05 TATİL SİNEMASI

(JAVA'NIN DOĞUŞU)

Yönetmen: Bernard J. Kowaiski
Oyuncular: Maximilian Schell-Diana Baker-Rossana Brazzi-Brian Keith-Barbara Werle.

Bateyviya gemisi, Krakatoa yakınlarında batan bir gemide bulunan hazine için yola çıkar. Liman müdürünün emriyle Modura Adasına sürgün edilen otuz mahkum da gemiye alınır. Yolculuk süresince gemideki olayların, özellikle mahkumların gemiyi ele geçirme çabalarının konu edildiği filmde, batan geminin çevresindeki Krakatoa Yanardağının patlamaları da eklenince hazineyi bulma çabalarını tehlikeli boyutlara ulaştırır.

14.20 YAŞADIĞIMIZ DÜNYA

Dizinin bugün yayınlanacak olan 6. bölümünde, Sibirya tanıtılıyor. Yüzyılımızın sonunda bu bölgenin Avrupa Rusyasını ekonomik zenginlik açısından geçeceği fikri getiriliyor.

15.05 TATİL GÜNÜ

15.05-15.08 Bir müzik
15.10-15-20 Konuklara merhaba.
15.20-15.32 Konuk sanatçı Mehmet Güçlü
15.32-15.45 Konuklarla söyleşi
15.50-16.13 Mr. Mago
16.24-16.35 Türk hafif müziği sanatçısı Zerrin Özer "Gönül-Seni Seviyorum-Hekimden Sorma" parçalarını söyleyecek
16.35-17.00 SİZİN DERSANE, 7. bölüm
17.00-17.05 Haberler
17.05-17.15 Konuklarla Söyleşi
17.15-17.30 Türk sanat müziği konuk sanatçısı Ela Altın "Derman Kâr Eylemez-Ayrılık Yaman Kelime-Bir Emele Bir Ah Çeksem" şarkılarını söyleyecek.

17.30-19.27 SPOR
Karşıyaka-Efes Pilsen basketbol karşılaşması naklen ve Büyükdere Boronkay-Eczacıbaşı voleybol karşılaşmaları banttan yayınlanacak. Bunların yanı sıra haftanın spor olaylarından görüntüler yer alıyor.

19.30 MÖRK VE MİNDY

Dizinin "Çapkın Mork" adlı 7. bölümü yayınlanacak.

20.00 HABERLER

20.35 SAZ ESERLERİ

Programda Suphi Ezgi'nin Gerdoriye peşrevi yayınlanacak.

20.40 SHAKESPEARE

Hamallıktan, hırsızlıktan sonra artık dizi filmin 3. bölümünde Shakespeare nihayet ünlü bir oyun yazarı olacak. Filmde Shakespeare, ünlü eseri Romeo ve Juliet'i yazacak ve sergileyecek.

21.30 YARIŞ 80

Ankara Televizyonundan Nazmi Kalın hazırladığı ve Atilla Sarıkayalı'nın sunduğu yarışma programında barajı aşan yarışmacılar 10 günlüğüne Suudi Arabistan'a gidecek.

22.30 SANAT DÜNYASI

Ankara'nın çeşitli galerilerinde açılan sergilerden, devlet ve özel tiyatrolarda devam eden oyunlardan görüntüler yer alıyor.

22.55 HABERLER

Önümüzdeki haftadan seçmeler

TV PROGRAMI ZENGİN

Önümüzdeki hafta televizyon programı, spor, magazin, ve film yönünden zengin. Her hafta yer alan iki yabancı, bir yerli filmin yanı sıra bir televizyon filmi yer alıyor. Ayrıca Ramazan programından hatırlayacağınız ana kızım (Suna Pekuysal - Ayşegül Atik ikilisi) teatral-magazin niteliğinde "Tatlı Çarşamba" dizisi başlıyor. Ayrıca erken kalkmak zorunda olmayanlar ya da spor meraklıları için iki gece Avrupa Artistik Patinaj Şampiyonası sunulacak.

Tek eksiklik ise geçen hafta izlediğimiz Haber Programa yer verilmemesi. Geçtiğimiz hafta bir değişiklikle konulan Haber Programın bu hafta da programda yer almamasına rağmen yine yayınlanacağı umuduyla önümüzdeki hafta TV yayınlarının doyurucu olacağını söyleyebiliriz.

PAZARTESİ

22.00 SPOR
Haftanın spor olayları

SALI

19.30 ANADOLU'YA
Anadolu'ya programın da dokumacıların sorunları tartışılacak.

21.15 TV'DE SİNEMA
"GÜZELLER GÜZELİ"
Yönetmenliğini Luchino Viskonti'nin yaptığı, başlıca rollerini Anna Magnani-Walter Chiari'nin oynadığı filmde küçük kızını artist yapmak isteyen bir annenin çocuğunun hayatını altüst edişi anlatılıyor.

ÇARŞAMBA

20.45 TATLI ÇARŞAMBA
Suna Pekuysal-Ayşegül Atik ve Asuman Arsan'ın rol aldıkları programda emekli memur Suna Hanım ile Kızı Ayşe'nin öyküleri teatral-magazin türünde ekrana yansıyacak.

22.30 AVRUPA ARTİSTİK PATİNAJ ŞAMPİYONASI

PERŞEMBE

19.30 YAŞAYAN EDEBİYATÇILAR
Yaşayan edebiyatçımız Ordinaryüs Profesör Doktor Suat Kemal Yetkin ile Gazeteci-Eleştirmen Doğan Hızlan'ın söyleşisi.

20.50 GÖZLEM
Çapa Kan Merkezinin uyguladığı "Alman kan karşılığı kan bağışlama" sistemi ele alınacak.

22.05 BALE
ANNA KARENİNA'nın son bölümü.

CUMA

21.15 TV'DE TÜRK SİNEMASI
Yönetmenliğini Osman F.Seden'in yaptığı başlıca rollerini Zeki Alasya-Metin Akpınar'ın oynadıkları "BEŞ MİLYONCUK BORÇ VERİR MİSİN" adlı film yayınlanacak.

23.00 AVRUPA ARTİSTİK PATİNAJ ŞAMPİYONASI

CUMARTESİ

17.30 SÖZ ÇOCUKLARIN
İzmir Televizyonundan Suat Taşer'in hazırladığı bu programda çocuklar "1979 Çocuk Yılının Getirdikleri" konulu açık oturumda tartışacaklar.

20.45 TV OYUNU TOMBALA
Fide Özbay'ın hazırladığı ve Okan Uysaler'in yönettiği programda, Jale Birsel ile Alp Öyken yaşlıların çaresizliğini oynuyor.

PAZAR

12.05 TATİL SİNEMASI
HAZİNE
Yönetmenliğini Dolmer Daves'in yaptığı başlıca rollerini Cornel Wilde, Constance Smith ve Anne Baneroft'un paylaştıkları film çocukların da ilgisini çekecek.

21.30 TÜRKÜLERİN DİLİNDEN
Ünlü türkücülerimizin katıldığı programda bir türkü şöleni var. Programa katılan türkücülerimizden birkaçını sıralayalım: Neriman Tüfekçi, Ümit Tokcan, Arif Sağ, Aşık Daimi, Mehmet Erenler, Ali Ekber Çiçek. Türküler folklor gösterileriyle renklendirilecek.