Aydınlık

Kuruluş yılı: 1921
Kurucusu: ŞEFİK HÜSNÜ

BÜTÜN ÜLKELERİN İŞÇİLERİ VE EZİLEN HALKLAR, BİRLEŞİN!

CUMA
18
OCAK 1980
500 KURUŞ

SİLAH KAÇAKÇILIĞI DOSYASINI AÇIYORUZ

İsimler... Olaylar...

(Pazartesi Aydınlık'ta)

Carter yönetimi, işgalciye

15 Şubata kadar süre tanıdı

Sovyetler çekilmezse ABD olimpiyatları boykot edecek

- *Avrupa Parlamentosu, Rusların Afganistan'ı derhal terketmesini istedi*
- ***İngiltere ve Kanada da boykot tasarısını destekliyor***
- Milli Olimpiyat Komitesi Başkanı Burhan Felek: "Moskova Olimpiyatları yapılamaz.

DIŞ HABERLER SERVİSİ

SOVYETLER Birliği'nin işgali Avrupa Parlamentosunda da şiddetle kınandıktan sonra ABD yönetimi Rus birliklerinin şubat ortasına kadar Afganistan'dan çekilmemeleri halinde Amerika'nın 1980 Moskova Olimpiyatlarını boykot edebileceğini açıkladı. Öte yandan Washington yönetiminin, Moskova'ya karşı alınacak ortak önlemleri saptamak için başlattığı girişimler sürüyor. Warren Christopher, Batı Avrupa başkentlerinde konu ile ilgili temaslarını sürdürüyor.

(Devamı Sa.7, Sü.7'de)

Muhammed Ali işgali kınadı!

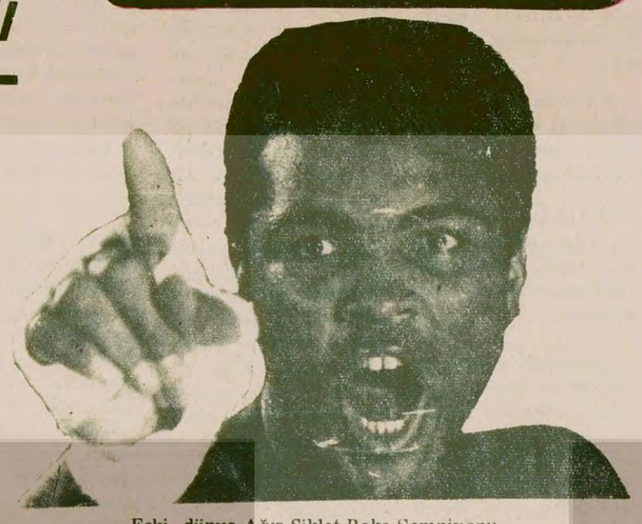

Eski dünya Ağır Siklet Boks Şampiyonu M.Ali Moskova Olimpiyatlarının boykot edilmesini istedi.

"Önlem paketi"nin Dernekler Kanununda değişiklik öngören maddeleri kabul edildi

ÖRGÜTLENME ÖZGÜRLÜĞÜ KISITLANIYOR

- Yapılan değişikliğe göre dernekler yasa değişikliği için mücadele edemeyecek
- Dernekler tek amaçlı olacak ve siyasete karışamayacak
- Öğrenci dernekleri öğrencilikle ilgili olmayan eylemlerde bulunamayacak
- Önlem paketi için Meclisin aralıksız çalışması önergesi reddedildi

HABER MERKEZİ

MİLLET Meclisinin dünkü oturumunda "önlemler paketi" adı altında özgürlükleri kısıtlayıcı hükümleri içeren yasa değişikliği önerilerinden dernekler kanununun bazı maddelerini değiştiren 7. çerçeve maddesi kısmi değişikliklerle kabul edildi.

Dünkü oturumda, AP ve MHP'li milletvekilleri tarafından verilen "Önlem Paketi"nin görüşülmesinin bitimine kadar Meclisin "aralıksız ve süresiz olarak çalışması" önerisi CHP'li ve MSP'li milletvekillerinin oylarıyla reddedildi.

Örgütlenme özgürlüğüne siyasi iktidarın önemli öl-

(Devamı Sa. 7 Sü. 4'de)

Bazı Odalarda Moskova yanlılarıyla CHP'li mühendislerin işbirliği yapma kararı üzerine

Üstündağ, "Konuyu araştıracağım" dedi

HABER MERKEZİ

MİMAR ve Mühendis Odalarının kongreleri yaklaşırken CHP'li mühendislerin oluşturduğu Demokratik Sol Mühendisler grubu ile Moskova yanlısı Birlik Dayanışma grubunun Ankara, İstanbul ve İzmir'de bazı oda kongrelerinde ortak tutum almayı ve ortak çalışma yapmayı kararlaştırmaları üzerine görüşlerini sorduğumuz CHP Genel Sekreteri Mustafa Üstündağ, böyle bir şeyden haberi olmadığını, ama olayın üzerine gidip araştıracağını söyledi.

Kitle örgütlerindeki çalışmalardan sorumlu Genel Sekreter Yardımcısı Tokat Senatörü Metin Somuncu bu konudaki sorumuzu cevaplarken, böyle birşeyin sözkonusu olmadığını söyledi.

Somuncu kısa adı

(Devamı sa. 7 sü.3'te)

AP'nin Sıkıyönetim Yasasında değişiklik isteği CHP'yi karıştırdı

Sıkıyönetim Yasası silah kaçakçılığını da içerecek şekilde genişletiliyor

5. sayfamızda

Protesto yürüyüşüne 1500 kişi katıldı

Kopenhag'ta çalışan ve okuyan Türkiye'li ve Pakistanlıların düzenlediği Rus işgalini protesto yürüyüşüne Danimarkalı ve başka yabancı işçiler de katıldı.

Türkiyeli ve Pakistanlı işçiler, Kopenhag'da Sovyet işgalini kınadı

- *Yürüyüş, Rus Büyükelçiliğinin önünde yapılan toplantı ile sona erdi*

KEMAL KOÇ
(KOPENHAG)

12 OCAK Cumartesi günü, Danimarka'nın başkenti Kopenhag'da Türkiye Halk Birliği ile Pakistan Patan Birliği Derneklerinin düzenlediği, Rusya'nın Afganistan'ı işgalini protesto yürüyüş ve mitingine Türkiyeli, Danimarkalı, Pakistanlı ve Faslı 1500'e yakın kişi katıldı. Gösteri Danimarka'da ilk kez yabancı işçilerin düzenlediği büyük bir protesto yürüyüş ve mitingi oldu. Yürüyüşe Danimarkalı ve yabancı işçi dernekleri ve partiler de katıldı. Danimarka Hristiyan Demokrat Partisi, Merkez Demokratlar Partisi, Muhafazakar Gençlik Birliği Komünist İşçi Partisi, Savaşa Karşı Birlik Örgütü ve Danimarka Türk İşçileri Cemiyeti de yü-

(Devamı sa.7 sü.3'te)

İŞGALE TEPKİLER SÜRÜYOR

AP Mersin İl Gençlik Kolu, Afganistan işgalini kınadı

MERSİN (ÖZEL)

Adalet Partisi İl Gençlik Kolları dünyadaki son gelişmelerle ilgili bir bildiri yayınlayarak Afganistan'daki işgali kınadı. Bildiride şöyle denildi:

"Bugünkü Sovyet emperyalizmi dün Macaristan ve Çekoslovakya'da da yaptığı işgali, bugün de Müslüman ülkelere yöneltmiştir. Şu anda Müslüman Afganistan halkına kan kusturmakta, çocuklara, kadınlara ve ihtiyarlara azgın canavarlar gibi saldırmaktadır. Üzerlerine napalm

(Devamı Sa.7. Sü.1'de)

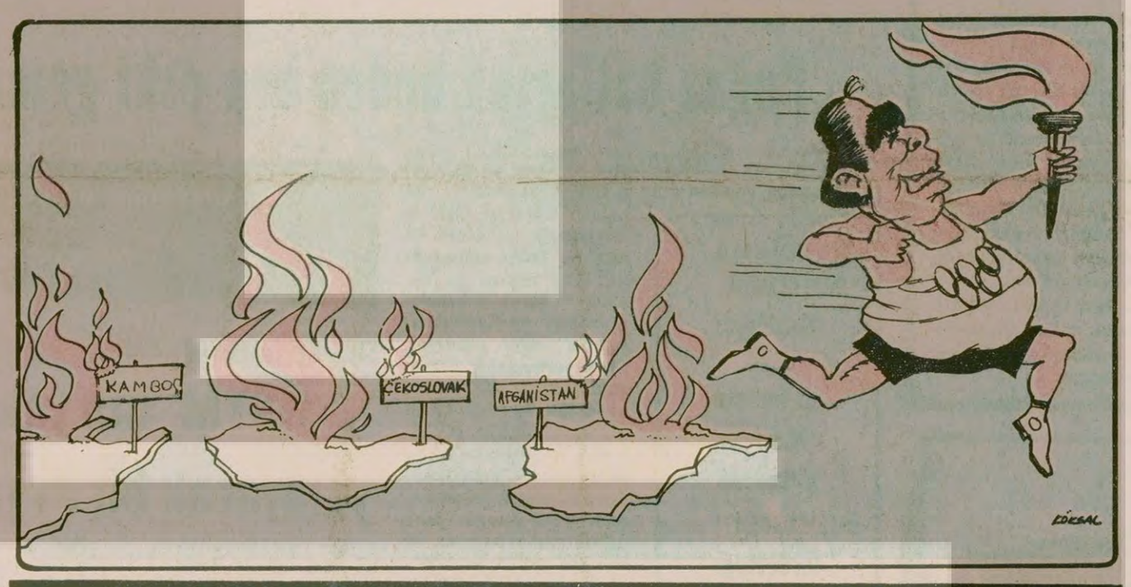

Turhal Şehir Kulübü tarandı: İki kişi öldü

Artova Cumhuriyet Savcısı öldürüldü

Patlayan bomba Akademinin camlarını aşağı indirdi

Yıldız D.M.M.A.'ya dün saat 04.10 sularında atılan patlayıcı madde büyük çapta hasara yol açtı. Akademi'nin bir çok camının kırıldığı patlamada ölen yoq da yaralanan olmadı. Patlama nedeniyle okulda öğrenime 20 Ocak gününe kadar ara verildi.

(Fotoğraf: Mesut KONUKÇU)

- İstanbul, Gaziantep ve Adana'da da 4 kişi öldürüldü
- Adana'da güvenlik kuvvetleriyle işçiler çatıştı: 4 işçi yaralandı

HABER MERKEZİ

TOKAT'a bağlı Artova ilçesi Cumhuriyet Savcısı İlhan Aktaş önceki akşam Tokat'ta öldürüldü. Edinilen bilgilere göre İlhan Aktaş'a önceki akşam saat 17.00 sıralarında Ardalı sokağında yürürken arkasından bir saldırgan tarafından tabancayla ateş edildi. Ağır yaralanan Artova Cumhuriyet Savcısı İlhan Aktaş kaldırıldığı Tokat Devlet Hastanesinde kurtarılamayarak öldü. Tokat Cumhuriyet Savcısı Burhanettin İmamoğlu katilin eşgalinin belirlendiğini ve yakalanması için çalışıldığını bildirdi.

Tokat'ın Turhal ilçesinde de maskeli üç kişinin şehir klübündekilere hedef gözetmeden açtığı ateş sonucu Dursun Yıldız ve Saygın Sümer adlı vurttaşlar öldü.

İSTANBUL'DA

İstanbul'da meydana gelen iki ayrı olayda 1 kişi öldü, iki kişi yaralandı.

Emniyet Müdürlüğü yetkililerinden alınan bilgiye göre, saat 13.00 sı-

(Devamı Sa.7. Sü.1'de)

Ümit Utku'lu yönetimin ilk icraatı

THY'DE BÜYÜK KIYIM BAŞLADI

- 147 kişilik listeden ilk olarak atılan 15 kişi arasında müdürler ve sorumlu teknik personel de var
- Tasfiyeleri protesto eden iki müdür istifa etti

İSTANBUL (ÖZEL)

Türk Hava Yolları'nda Genel Müdür Ertuğrul Alper'in AP Hükümeti tarafından THY Yönetim Kurulu üyeliğine atanan Ümit Utku ve yine AP tarafından Genel Müdür Muavinliğine getirilen Emin Akyalçın'ın geniş bir tensikat için hazırlığa başladıkları ve dün 15 personelin iş akitlerini feshettikleri bildiriliyor. Bu ekibin elinde 147 kişilik bir tasfiye listesinin bulunduğu öğrenildi.

(Devamı sa.7, sü.9'da)

Savaş Bulutları

Oral Çalışlar

İRAN sınırına yığılan on sekiz bin Sovyet askeri, bölgemizde gelişmelerin ne kadar ciddi olduğunu göstermeye yeterlidir. Moskova'nın tankları, Afganistan'a girdikten kısa bir süre sonra İran'a gelip dayanmıştır. Dünyada şu anda tartışılan konu, Sovyetlerin Hürmüz Boğazına inmek için hangi yollara başvuracağıdır. Belucileri kışkırtması, Pakistan'a saldırması, İran'a asker yollaması. Bütün bunlar, önümüzdeki günlerde Sovyetlerin neler yapabileceğinin işaretleridir.

İran sınırındaki on sekiz bin asker, yalnız bölge güvenliğini değil, dünya barışını da ciddi olarak tehdit etmektedir. Henüz Afganistan konusundaki endişeler dağılmadan girişilecek yeni bir saldırı, barışsever ülkeleri daha kararlı bir biçimde a-

(Devamı sa.7, sü.5'de)

TİKP "Samandağ Savcısı İGD'lileri himaye ediyor"

ANKARA(ÖZEL)

TÜRKİYE İşçi Köylü Partisi Genel Merkezi dün bir açıklama yaparak, "Samandağ Savcısının İGD'lileri himaye ettiğini" bildirdi.

"Samandağ Savcısı Ali Bal, İGD'lilerin saldırısına uğrayan TİKP kurucu-

(Devamı sa. 7, sü.2'de)

Çalışma Bakanlığında cebinden Adak filminin bileti çıkan memurlar gözaltına alındı

ANKARA(ÖZEL)

ÇALIŞMA Bakanlığında çalışan 4 memur ceplerinden Çağdaş Sahnede oynanan Adak filminin biletleri çıktığı için gözaltına alındılar. Memurların adları şöyle: Nuri Çelik, Mustafa Gündüzer, Nevzat ve Vedat Ayrıca Çalışma Bakanlığında görev yapan sivil polislerle, Bakanın koruma polislerinin memurlara baskı yaptığı, tuvalete bile gönderilmedikleri, kimsenin ziyaretçisinin kabul edilmediği öğrenildi.

42 MEMUR SÜRGÜN EDİLİYOR

Enerji ve Tabii Kaynaklar Bakanlığına bağlı Maden Dairesinde ise 42 memurun sürüldüğü bildirildi. Çalışanlardan edinilen bilgiye göre, toplam 157 kişilik sür-

(Devamı sa.7, sü.9'da)

AYŞE KİLİMCI'nin ilgiyle okuyacağınız romanı

dünyaya merhaba

Pazartesi Aydınlık'ta

Haftalık yazılarıyla Tahir ÖZÇELİK 1979'a toplu bakış

Bugünden itibaren sanat sayfamızda

Aydınlıkta

SINA CİLADIR

MHP ne kadar dayanabilir?

Tarihsel mecazi bir ifadeyle, modayı izlemez; daima bir önceki dönemin giysileriyle sahnede boy gösterir. Bu yüzden; toplum bilimciler, devrimci siyasetçiler, dünyanın ve üzerinde yaşadıkları toplumun koşullarını tahlil ederken, GELİŞMELERİ dikkate alırlar. Stalin, "Politikada hata yapılmamak isteniyorsa, daima ileriye bakılmalıdır" derken, toplumsal tahlillerde gelişmeleri yakalamanın önemini vurgular. Bilimsel tahlil de bu demektir zaten.

Evet, siyasi tahlillerde gelişmeleri veya çelişik yanların ana yönünü yakalamak hayati öneme sahiptir; ancak, gelişmenin zamanlaması meselesini, sosyal temel ve ekonomik ilişkilerle birlikte ele almak gerekir. Politikanın, ekonominin yoğunlaşmış ifadesi olduğu gerçeği gözden kaçırılırsa, zamanlama konusunda vahim hatalara düşülebilir. Böylece, gelişmelere göre saptanan yeni siyasetler, beklenen meyvalarını vermeyebilir.

* * *

Şu günlerde, devrimci çevrelerde, MHP'nin daha ne kadar dayanabileceği meselesi tartışılıyor. Bazı arkadaşların bu soruya getirdiği yanıt, zamanlama olarak, şöyledir:

—1 veya 1.5 yıl...

Bu arkadaşlara göre, 1 ve 1.5 yıl sonra MHP yok olacak, Türkiye siyaset sahnesinden silinecektir...

Devrimci propaganda ile gerçekler arasında sımsıkı bir bağ vardır. Ancak propaganda ile gerçekler arasındaki zamanlama, her zaman birbirini tutmayabilir. Örneğin çoğumuz, kitlelere sık sık tek çıkış yolunun devrim olduğunu söyleriz, ama izlediğimiz siyasetler, uyguladığımız mücadele yöntemleri, bir devrim durumunun mücadele yöntemlerinden çok farklıdır ve kuşkusuz biz haklıyızdır. Çünkü zaman unsuru, nihai hedefe ulaşmak için henüz elverişli değildir.

Şimdi, bu gerçeklerin ışığı altında MHP'nin önümüzdeki 1 veya 1.5 yıl içinde siyaset sahnesinden silineceği varsayımını ele alalım:

MHP'nin, özellikle 2.MC'nin çökmesinden bu yana gerileme ve dağılma sürecine girdiği doğrudur. Bu sadece MHP'nin hükümet ve dolayısıyle devlet içindeki avantajlarını önemli ölçüde yitirmesinden ileri gelmiyor, aynı zamanda, ABD de, Türkiye'deki ve dünyadaki gerileme ya da savunma sürecine paralel olarak MHP'nin arkasından çekilmiştir. MHP'nin arkasında bugün, sadece yerli gericilik vardır. Sosyal anlamda, burjuvazi ile toprak ağalığının en gerici kesimleri... Devrimcilerin teşhir siyaseti de MHP'nin gerilemesinde önemli bir etkendir.

Fakat bütün bunlar, MHP'ye 1 veya 1.5 yıllık ömür biçmemiz için yeterli veriler değildir. Hele, MHP ile faşizmi özdeşleştirme gibi ağır bir yanılgı içindeysek, hiç değildir. Bu noktaları, sanırız açmamız gerekiyor:

MHP'nin faşist bir parti olduğuna kuşku yoktur. Ancak, faşizmle MHP'yi aynı şey kabul etmek yanlıştır. MHP, Türkiye faşizminin en belli-başlı "legal" örgütlerinden birisidir. MHP'nin kapatılması ve daha da önemlisi siyasi bir güç olarak dağıtılması, ülkemizde faşizmin gerilediği anlamına gelir, ama yok olduğu anlamına gelmez. Çünkü faşizm tehlikesi ve faşist partilerin yeniden vücut bulma olasılığı, faşizmin sosyal ve ekonomik temelleri ortadan kaldırılmadan daima varlığını korur. MHP, kendisine biçilen ömür içinde yok olsa bile, faşist hareket yok olmaz; başka örgütler halinde yeniden kendisini gösterebilir. Kaldı ki, MHP'nin siyasi bakımdan etkilediği 1 milyon seçmenin varlığını da hesaba katmak gerekir.

Biz, kendi adımıza, sadece MHP ile değil, fakat aynı zamanda faşist hareketle çok daha uzun vadeli, çok daha çetin bir mücadeleye hazır olunması gerektiğini düşünüyoruz. MHP'yi en geç 1.5 yıl içinde yok sayıp, şimdiden, kutup sayısı düşürülmüş bir mücadeleye uygun saflaşmaya yönelinmesini erken buluyoruz. MHP'ye ilişkin bir zamanlama hatasının yapıldığını ve ayrıca, faşizm olgusunun büyük ölçüde MHP ile özdeşleştirilmesi gibi çok daha vahim bir hata eğilimi içinde bulunulduğunu düşünüyoruz.

Unutmamalıyız ki, devrimci politikada olobilirliklerin inkar edilmesine yer yoktur. Yeni siyasetler tespit edilirken, her olasılık tek tek ele alınmalı ve hepsine yeni siyasetler içinde yer verilmelidir. Gereken teorik ve dolayısıyla pratik esneklikten yoksun siyasetler, devrimci hareketi düş kırıklığına uğratabilir. Oysa bugün ülkemiz devrimci hareketinin, çok fazla yanılmaya tahammülü olmadığı gibi, hakkı da yoktur.

Biz, MHP'ye kısa vadede "yolcu" gözüyle bakmanın, genel olarak faşizme karşı mücadeleyi zaafa uğratacağını düşünüyoruz.

FİKİR MEYDANI

TÜRKİYE ÖĞRETMENLERİNİN GELECEĞİ

Bedrettin Dal
(Öğretmen)

24 Aralık eylemleri Türkiye öğretmenlerinin ve Töb-Der'in geleceği açısından önemli bir olaydır.

Eylem günü boykota katılan öğretmenler sayı olarak on iki bin civarındaydı. Bu sayı Türkiye öğretmenlerinin yüzde 97'sinin, Töb-Der üyesi öğretmenlerin de yüzde 91'inin onayını kazanamamış bir katılma oranıdır. Çeşitli mazeretler nedeniyle ya da okulda olay çıkabilir kaygısıyla okula gidemeyen öğretmenlerin de durumu göz önüne alınırsa, bu katılma oranının daha da düşeceği açıktır.

Kahramanmaraş katliamını protesto amacıyla kararlaştırılan ve uygulanan bu eylemin en önemli özelliği, okulları kargaşalık, huzursuzluk ve çatışma alanlarına dönüştürmeye yönelmiş olmasıdır.

Eylemin sonucunda elde edilenler şunlardır:

1- Töb-Der kapatılmış, Türkiye'deki bütün şubelerin çalışması durdurulmuştur.

2- Binlerce öğretmenin görevlerine son verilmiş, sayısız öğrenci okullardan atılmıştır.

3- Gözaltına alınan, yaralanan, ölen, okuma hakkını yitiren öğrencilerin ve öğrenci ailelerinin perişanlığına yol açmıştır.

4- Devlet güçlerinin, hükümetin ve halkın dikkatleri, faşist odaktan sola çevrilmiştir.

5- Töb-Der halkın geniş çoğunluğunun gözünde antipatik bir görünüm kazanmıştır. İtibarı zedelenmiştir.

24 Aralık eyleminin, Türkiye'nin bugünkü koşulları açısından yanlış mı, yoksa doğru mu olduğunu tartışmak bile gereksiz. Zaman ve kafa savurganlığı olur böyle bir tartışma... Ancak eylem kararının alınması, öğretmenlerin eyleme katılması, eylemin gerçek sahibiyle ilgili bazı gerçekleri ortaya sermekte yarar var.

Töb-Der şubeleri eylemden üç gün önce, eylem talimatıyla haberdar edildiler. Genel Merkez "talimatı", öğretmenlerin ve şube yöneticilerinin düşüncelerine ve onayına hiç bir biçimde yer vermiyordu. Karar, tabandan ve şube yöneticilerinden kopuktu. Bu yönüyle korsan bir eylemdi. Genel Merkezin, öğretmenlerin görüşlerine dayanmaksızın bir eylem kararı alması bir rastlantı olamaz. Çünkü bu eylem önceden şubelerde de öğretmenler arasında bir tartışma konusu yapılabilseydi, demokrasi düşüncesi, revizyonizmin kargaşalığını tecrit etmesi kaçınılmaz olurdu ve 24 Aralık eylemi Töb-Der içinde yaşama olanağı bulamazdı.

Şunu belirtelim ki, okulunda boykota katılmak zorunda kalan öğretmenlerin durumunu,eylemcilerin kefesine koymadan anlayışla karşılıyoruz. Bunda sol teror örgütlerinden öğretmenlere yönelebilecek gözdağının da payını düşünmek gerektiği kanısındayız çünkü... İşin ilginç yanı, Bakanlıkça yapılan açıklamalardaki 11 binin üzerindeki boykotçu öğretmenin içinde birçok Töb-Der üyesi olmayan ve hatta hiç benimsemeyen kişilerin de bulunması...

Tüm olgular şu gerçeği bütün açıklığıyla ortaya koymaktadır: 24 Aralık eylemine damgasını vuran öğretmenler değil, onların örgütü değil, kargaşalıktan yarar uman revizyonist ve maceracı mihraktır. Bu açıdan bakılınca, Töb-Der'in kapatılması, eylemin tüm öğretmenlere yüklenmesi yanlıştır. Kapatılması gereken, Töb-Der değil, Rusya'nın beşinci kolu aracılığıyla Türkiye'de yürüttüğü faaliyetidir.

Töb-Der'in kapatıldığı, öğretmenlerin örgütsüz bırakıldığı bugünün koşullarında, biz yurtsever öğretmenlere düşen görev nedir? İki olasılığa karşı hazırlıklı bulunmak ve görevlerimizi saptamak durumundayız:

1- Töb-Der'in açılması için yasal çarelere başvurma.

2- Öğretmeni kitle olarak kucaklayan yeni örgüt çatısının olanaklarını araştırmak.

Ne ki, öncelikle mesleğini yitirme tehlikesiyle karşı karşıya bulunan öğretmenlerin yanında bulunmak ve bu yolda yasal girişimler yapmak. Öte yandan öğretmen arkadaşlarını ve öğrencilerini kargaşalığa sürükleyen siyasetin talihsiz kurbanlarına hatalarını anlatmak, onları Türkiye'nin birliğini savunmaya çağırmak, bu yolda ikna edici ilişkilere girişmek...

Öğretmenlerin geleceğine ilişkin olarak bizim kişisel kanılarımız ve önerilerimiz bunlar. Dileğimiz, Türkiye'de birlik ve kardeşliğin, öğretmen kitlesinin ve eğitim kurumlarımızın yararına bir çözümün kısa zamanda bulunabilmesi.

demokrat gözüyle

lütfü oflaz

"Yaşasın Sovyetler Birliği" diyenlere karşı...

Yaşasın Türkiye!

Uşaklık ruhu, alkolle karışık bir çeşit şurup gibidir.

Bu uşaklık şurubunu bir kere yuttun mu, ondan sonra şunları zırvalamaman mümkün değildir:

"Rus ordusunun Afganistan'a girmesi bu ülkeye yardım içindir, Afgan devrimini korumak içindir...

Aynı zamanda bu, enternasyonal dayanışmanın da bir gereğidir...

Öyleyse Sovyetler'in bu hareketini desteklemek bir devrimcilik görevidir...

Yaşasın Sovyetler Birliği!

Yaşısın Afgan Devrimi!"

Eh uşaklık şurubu bu...

Şişede durduğu gibi durmaz ki meret!

İşte böyle konuşturur adamı...

Nefret!

.....

Yıldırım harekatıyla bir ülke işgal ediliyor.

Yıldırım hızıyla bir ulus imha ediliyor.

Böylelikle de halkların kendi kaderini tayin ilkesi resmen çiğneniyor.

Ondan sonrada yurdumuzda birileri kalkıyor; bir ülkeyi işgal edenleri, bir ulusu imha edenleri alkışlıyor.

Hiç şüpheniz olmasın, bunlar yarın-öbürgün Türkiye'nin işgali karşısında da aynı tavrı takınırlar.

Hatta Rus tanklarına gönüllü kılavuzluk yaparlar...

Kendi yurttaşlarının Rus tankları altında ezilmesi, Rus çizmeleri altında çiğnenmesi karşısında da aynı tempoyu tutarlar:

"Yaşasın Sovyetler Birliği..."

Ya Türkiye.. O yaşamasın öyle mı?

Hayır, işte buna asla razı olamayız.

Çağımızda emperyalizme karşı ilk kurtuluş savaşını veren ve bu uğurda canlarını feda eden atalarımızın kemiklerini sızlatamayız.

Şehit kanlarıyla sulanmış bu topraklar üzerinde de "Hangi çılgın bize zincir vuracakmış şaşarız."

Bu uğurda hayatımızın ne önemi var.

Rus tanklarının üzerine ölüme değil, düğüne gidercesine yürürüz.

Cehennemi olsa gelen, göğsümüzde söndürürüz.

Yürürüz Rus tanklarına karşı dilimizde İstiklal Marşı, elimizde al Bayrak:

"Korkma, sönmez bu şafaklarda yüzen alsancak."

***

Bugün Afganistan, yarın İran ya da Pakistan, öbürgün de Türkiye.. Tehlike kapımıza dayandı dayanacak...

Bir avuç uşak dışında biz, siz,hepimiz, velhasıl 45 milyon kaderimiz ortak...

Aynı gemideyiz, bu gemi batarsa 45 milyon birden boğulacak...

Onun için hazırlıklı olmalıyız.

Kuzeyden esen bu rüzgara karşı da, 45 milyon insan etten bir duvar oluşturmalıyız.

"Çanakkale geçilmez" misali.

HALKIN SESİ

GAZETEMİZİN SAHİBİ 45 MİLYON HALKTIR

İSTANBUL

Boğaz hatlarına neden hep eski gemiler veriliyor?

Denizcilik Bankası boğaz hatlarına yıllardır en eski ve sürati az olan gemileri koymaktadır. Sabahları Kavaklar, Sarıyer Büyükdere, Yeniköy, Eminönü seferi, akşamları ise 8.10 vapuru ile Beşiktaş, İstinye, Büyükdere, Sarıyer ve Kavaklar arasında sefer yapılıyor. Bu vapurlar şehir merkezinde çalışan yüzlerce işçi ve memuru her sabah ve akşam getirip, götürüyorlar ve Boğazın en uzun seferini yapıyorlar. Tesadüf olarak bazen verilen yeni gemiler daha çabuk gitmektedirler. Sabah işe gidişte veya dönüşte en az bir saatlik bir zaman tasarrufu sağlamaktadır. Varın yüzleri bazen binleri bulan yolcu sayısı ile bu zamanı siz ölçün.

Yıllarca, isteğimiz yetkililer tarafından kulak ardı edildi. Vapurlar değiştirilmedi, ancak aynı model olan vapurlar değiştirildi. Yalova, Büyükdere vapurları haftada bir değişti. Halbuki bu gibi sürati az olan vapurların kısa mesafelere verilmesi ve uzun mesafelere süratli gemilerin verilmesi en akılcı yol olduğu halde kimsenin aklına gelmiyor. Ya da geliyor bildiklerinden şaşmıyorlar. Acaba yetkililer bu uygulamaya ne zaman son verecekler? Eğer bu yanlış uygulamaya son verirlerse bizi çok memnun etmiş olacaklar. Bu haklı isteğimizi yerine getirmek isteyecek olan yetkililere şimdiden teşekkürü borç bilir, tüm yolcular adına teşekkür ederiz.

Bir Grup Yolcu

BANDIRMA **BALIKESİR**

Verdikleri sözü tutmayıp bizi kış ortasında sokağa terkettiler

Ben on aydır Bağfaş-İşkur Montaj Fabrikasında montaj bölümünde çalışan bir işçiyim. Aslında anlatacaklarım ben ve benim gibi işçilerin sorunlarıdır.

Buraya bizler, bazı umutlarla girdik. Girdiğimizde bize "Şimdi montaj bölümündesiniz, ileride sizleri kadroya alırız" diyerek en düşük ücretle (asgari ücretle) işe aldılar. Fakat daha sonra verdikleri sözün tam tersine senesini doldurmaya az kalan ben ve benim gibi arkadaşlarımı kışın ortasında kaderimizle başbaşa bıraktılar. Evet şimdi yetkililere soruyorum: Bu nasıl düzen ki işçi sahipsiz bırakılmış ve tüm çarpıklıkların işçiye yüklemiş?

Yetkililere bir kere daha sesleniyoruz: Bizler bu kışın ortasında ne yapabiliriz? DGM'lerle uğraşacağınıza biraz da işçinin sorunlarıyla uğraşın.

Üniversite imtihanı için 700 lirayı nereden bulalım?

SİLİFKE **MERSİN**

ÜSYM' nin yoksul öğrenciye yarayacak bir uygulaması yok mu?

Her yıl üniversiteye binlerce öğrenci başvurmakta ancak bunun çok az bir kısmı üniversiteye girebilmektedir Büyük bir çoğunluğu da işsizler ordusuna katılıyor.

Bu ezici çoğunluk her yıl, her yıl sınavlara katılıyor ve sınavlara katılma oranı her yıl iki katına çıkıyor.

Ben burada sınavlara katılmak için yapılan bazı gereksiz harcamalardan bahsetmek istiyorum. Bir kere 100 lira verip broşür almak zorundasın. Gerekli işleri tamamladıktan sonra 600 lira postaneye para yatıracaksın ki üniversite sınavlarına girmeye hak kazanasın. Tabii bizim gibi taşra 'iselerinde okuyanlar bir "yer" tutturabilir miyim diye çalışacaktır. Zaten girmesi de bir mucize. Bu ara 700 lira ve yol paraları da dahil 1500-2000 lira tutuyor. Bu bizim gibi gün bulup, gün yiyenler için lüks değil mi?

Bu yıl sınavlara 600 bin kişi katılıyor. 700 liradan 420 milyon lira para ediyor. Diyelim ki bunun 100 milyon lirası masraflara ayrıldı. Peki bunun 320 milyonu nereye gidiyor? Daha doğrusu her öğrenciden 700 lira almaya gerek var mı? Milli Eğitim Bakanlığına ve ÜSYM yetkililerine soruyorum, bu hayat pahalılığında, her şeyin üzerine zam geldiği iş bulamadığımız bu günlerde 700 lirayı nasıl vereceğiz? Sizin yoksul öğrencilerin işlerini kolaylaştıracak çalışmalarınız yok mu?

Nevzat Üçyıldız

İstanbul Bahçelievler'den yazan A.O. adlı okuyucumuza

Mektubunuza çok sevindik. Sağolun, yalnız yönelttiğiniz soruları gazetede cevaplamak oldukça bir yer tutacak. Bu nedenle sizi görüşmek üzere İstanbul büromuza bekliyoruz.

Selamlar
AYDINLIK

FİRMA NAM VE HESABINA
LEYLANDI OTOBÜSLERİ İÇİN
300 ADET EGZOST SÜPABI ALINACAKTIR

İ.E.T.T GENEL MÜDÜRLÜĞÜNDEN

1— Yukarıda yazılı malzeme mektupla fiat ve teklif isteme usulü ile ihaleye çıkarılmış olup, şartnamede yazılı kanuni nisbetlere göre hesap edilecek teminatı ihtiva eden teklif mektupları 24.1.1980 Perşembe günü saat 15.00'e kadar Metrohan 4. katta bulunan Levazım Müdürlüğü Taşıtlar Kısım şefliğine elden verilecektir.

2— Bu işe ait şartnameler Levazım Müdürlüğü Taşıtlar Kısım Şefliğinden bedelsiz olarak alınabilir.

(Basın: 10346-0064)

İSTANBUL TELEFON
BAŞMÜDÜRLÜĞÜNDEN
YERALTI BORU ŞEBEKESİ
YAPTIRILACAKTIR

Kartal Soğanlık yeraltı telefon boru şebekesi yapım işi kapalı zarf usulüyle ihale edilecektir.

Bu işin keşif bedeli 4.722.138.14 TL. olup geçici teminatı 141.660.64 TL.dır.

Bu işe ait şartname Gayrettepe Yıldız Posta Caddesindeki Başmüdürlük binamız1. katında Malzeme Müdürlüğümüzden temin edilebilir.

İstekli olanların bu işe ait kapalı teklif mektuplarını engeç 14.2.1980 Perşembe günü saat 11.00'e kadar Malzeme Müdürlüğüne tevdi etmeleri ilan olunur.

Ancak ihaleye iştirak etmek isteyenlerin ihale gününden 3 işgünü önce yeterlilik belgesi almak üzere belge komisyonuna müracaat etmeleri gerekir.

(Basın: 10462-0067)

daha güncel daha güçlü
Aydınlık
daha güncel daha güçlü

"Aydınlık evimize mutluluk ve demokrasi getirdi"

Biz Çubuk'ta görev yapan evli iki öğretmeniz. Aydınlık gazetesi çıktığında zaman zaman alıp okuyorduk.

Aydınlık'ın diğer gazetelerden farklı bir gazete olduğunu gördük. Biz öğretmenlerin sorunlarına hiç bir gazete yer vermezken Aydınlık' da öğretmenlerin sendikal hakkını savunan, sorunlarını anlatan yazılar çıkıyordu. Bu nedenle Aydınlık'a abone olduk. 20 aya yakın bir süredir evimize sürekli Aydınlık alıyoruz. Aydınlık evimize kendisiyle birlikte mutluluk ve demokrasi getirdi.

Aydınlık meclisinde çıkan birçok tartışma bizir evde de değişmelere neden oldu. Şimdi yapacağımız her işi beraberce karara bağlayıp uyguluyoruz.

Biz okullarda, öğretmenlerin birbirine düşman olmasına, aynı okulda görev yapan iki öğretmenin birbirlerinin kafasında sopa kırmasına, gene aynı sırada oturan iki öğrencinin birbirine kin duymasına karşıyız. Rusya'ya, birçok öğretmenin canına kıyan MHP'ye, emperyalistlere ve toprak ağalarına karşı milyonların gür sesini her gün bir kat daha yükseltiyor Aydınlık. İşte bu noktalarda Aydınlık'ın görüşleriyle düşüncelerimiz birleşiyor.

"Daha Güçlü Daha Taze bir Aydınlık" kampanyası için üç yıldır biriktirdiğimiz 55 adet sigara koleksiyonumuzu veriyoruz.

Bütün öğretmenlere sesleniyoruz: Çocuklarımızın can korkusu olmadan okullarına gidip gelebilmesini istiyorsak, köylülerin ağaların baskısından kurtulmasını istiyorsak, ülkemizin birlik barış ve özgürlükler ülkesi olmasını istiyorsak bütün gücümüzle kampanyayı destekleyelim.

ANKARA Çubuk'tan iki öğretmen

" Mangıt köylüleri 6.000 lira gönderdi

Bizler Ceyhan'ın Mangıt köylüleri, Aydınlık ilk çıktığında açtığı kampanyaya katılmamıştık. O dönemler revizyonist görüşlerin etkisinde olmamız bizleri sahte solun maceracı eylemlerine itti. Aydınlık halkı parçalayan, güçsüz bırakan değil; halkı güçlendiren halkı birleştiren bir siyaset izliyor. Bu nedenledir ki, halk birleşiyor, Aydınlık'ın görüşlerini ve tahlillerini hayat doğruluyor. Biz bunları o dönemde anlayamamıştık. Oysa gerçekler balçıkla sınanmaz.

Aydınlık ilk çıktığından bu yana büyük bir mesafe katetti. İlk defa Türkiye'de devrimci bir günlük gazete olarak halkın önüne çıktı. "Bilinmeyen Sol" dizisiyle halkın kafasını karıştıran soldaki maceraçı grupların her türlüsünü, Moskova'nın Türkiye'deki beşinci kolları vasıtasıyla yürüttükleri tüm yıkıcı faaliyetlerini sergiledi. MHP'nin Maraş katliamındaki rolünü tek tek ortaya çıkardı.

Halka karşı suç işleyen kontrgerilla denen cinayet örgütünün tüm faaliyetlerini açıkladı. Bundan dolayı da gazetemiz MHP'nin ve Moskova'nın hedefi haline geldi. Türkiye halkı devrimci gazetesini yaşatacak güçtedir. Biz Mangıt köylüleri aramızda topladığımız 6 bin lirayı gönderdik."

Fiyatı | Ressamın Adı | Tablonun Adı | Adet | Tutarı
20 TL. | Aysu Koçak | Hasat | ..... | .....
50 TL. | Ramis Aydın | Oduncular | ..... | .....
100 TL. | Ramis Aydın | Kağnı | ..... | .....
100 TL. | Ali Demir | | ..... | .....
250 TL. | Kasım Koçak | Madenciler | ..... | .....
500 TL. | Kasım Koçak | Aydınlık | ..... | .....
TOPLAM ....

Yukarıda cins ve miktarını belirttiğim kartlardan ödemeli olarak gönderiniz.

İsim: .....
Adres: .....

İsteme Adresi:
Molla Fenarı Sok. 37/2
Cağaloğlu/İSTANBUL
Posta Çeki No:
BAYAŞ—AYDINLIK
11 82 46
Hesap No:
BAYAŞ BASIN YAYIN AŞ.
İş Bankası Turbe Şubesi
2149 İstanbul

Not: 100 lirayı aşmayan kart talepleri için posta pulu gönderiniz.

Aydınlık kartları isteme kuponu

BULMACA

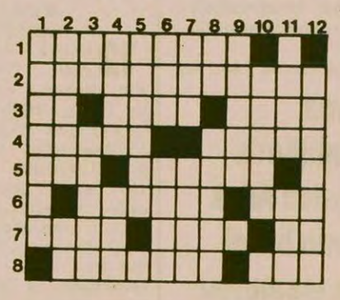

SOLDAN SAĞA: 1) Dört yılda bir bütün spor dallarında yapılan ve uluslararası barışın simgesi sayılan yarışmalar. 2) Fizik biliminin ısı enerjisi ile hareket enerjisi arasındaki ilgileri ve olayları konu alan kolu. 3) Rahatlama belirten bir ünlem - Bir giyecek - Bere. 4) Çok cimri - Kalın biçilmiş uzun tahta. 5) Fakat - Görgülü ve ince kimse. 6) Bir kimyasal element - Küçük körfez. 7) Bir hayvan - Saçma - Bir harfin okunuşu. 8) Alın ve burun yanlarındaki kemik boşluklarının iltihaplanması hastalığı - Geniş olmayan.

YUKARIDAN AŞAĞI: 1) Motorlu taşıtların parkedildiği yer. 2) Kurşun ve kalayın karışımından oluşan kaynaştırıcı bir madde - Müzikte dur işareti. 3) Kimyada İridyum'un simgesi - Paraca, parasal. 4) Tersi Türkiye parlamentosunun simgesi - Mezar. 5) Bir çeşit senet. 6) Tersi iyi ut çalan kimse - Asgari. 7) Tersi sonuna bir harf gelirse bir erkek adı Parlamento kulislerinde faaliyet gösteren siyasi gruplara denir. 8) Çok kısa zaman - İki sert cisimi birbirine tutturmak için çakılan iki ucu kıvrık maden parça. 9) Tersi 'taze' karşıtı. 10) Sahip, iye. 11) Bir gemici deyimi - Evin bir bölümü. 12) Kasa görevlisi.

DÜNKÜ BULMACANIN ÇÖZÜMÜ

	1	2	3	4	5	6	7	8	9	10	11	12
1	D	İ	S	T	R	İ	B	İ	T	Ö	R	■
2	A	L	E	L	A	C	E	L	E	■	Ü	Ç
3	R	A	Z	A	■	A	L	■	R	Ö	K	■
4	A	N	A	B	A	B	A	■	G	Ü	N	Ü
5	G	■	R	O	■	İ	■	C	T	E	N	E
6	A	B	■	K	O	N	U	L	A	R	■	D
7	C	A	M	■	R	D	■	E	Z	E	L	İ
8	İ	S	I	R	G	A	N	■	E	N	İ	M

ZAGREP ÜNIVERSITESI ÖGRENCILERI "BUGÜN AFGANISTAN YARIN BIZ" DIYORLAR

Yugoslavya'da milis kuvvetleri de alarma geçirildi

● Romanya da savunmasını güçlendiriyor

DIŞ HABERLER SERVİSİ

Muhtemel bir Sovyet müdahalesine karşı Ordu hazır bekletilirken Halk Savunma Örgütü diye bilinen milis güçlerinin de alarm durumunda olduğu bildirildi. Haberi duyuran çevreler, Sovyet istilasından korkmadıklarını, 40 yıl önce İtalyan işgalcilerini ezdikleri gibi Rusları da ezeceklerini belirttiler. Bu çevreler bir istila halinde 22 milyon kişiden en az 10 milyonunun bir hafta içinde seferber edilebileceğini açıkladılar. Bu arada Zagrep Üniversitesinde öğrenciler Rusya'ya karşı gösteri yaptılar. Öğrenciler "Bugün Afganistan'a yarın bize" şeklinde sloganlar attılar. Gösteriler dolayısıyla üniversite öğrenime kapandı.

Stratejik Araştırmalar Enstitüsü de Yugoslavya'nın dokuz piyade tümeni, bir paraşütçü tugayı, üç dağ tugayı, altı anti tank alayı ve 12 uçaksavar alayından oluştuğunu bildirdi.

TİTO'NUN SAĞLIĞI

Tito'nun sağlık durumu ciddiyetini korurken, Yugoslavya Komünistler Birliği Merkez Komitesi yayınladığı bir bildiride halkı birlik ve uyanıklığa çağırdı.

Bu arada ordunun teyakkuz durumu da devam ediyor.

Belgrad'dan resmen açıklandığına göre, federe cumhuriyetin savunma planı görüşüldü.

Öte yandan sekiz doktordan oluşan sağlık kurulu Tito'ya ikinci bir ameliyat yapıp yapmamayı düşünüyor.

Komünistler Birliği Prezidyum üyesi Vladimir Bakarik de Tito'nun emri üzerine hastalığı sırasında ülkeyi yönettiği ve Tito'nun görevlerini yürütülen kukla Komünistler Birliği Prezidyumunun son durumları görüştüğü gelen haberler arasında.

Öte yandan Belgrad resmi kaynakları yaptıkları açıklamada dokuz teröristin yakalandığını açıkladı. Açıklamada teröristlerin Hırvat olduğu bildirildi.

Bu arada, Romanya'nın da dünyada durumun gerginleşmesi üzerine savunma kuvvetlerini güçlendirme kararı aldığı açıklandı.

Schmidt: "Türkiye'ye olağanüstü bir yardım yapmaya hazırız"

● Federal Almanya, Sovyetlere karşı yaptırım uygulanmasını destekleyecek

BONN

Federal Almanya Başbakanı Helmudt Schmidt, parlamentoda yaptığı bir konuşmada Sovyetler Birliği'nin Ortadoğu ve Yakındoğu'daki nüfuzuna karşı koyabilmek amacıyla ülkesinin Türkiye'ye olağanüstü bir yardım yapmaya hazır olduğunu belirtti. Schmidt, 1979'da olduğu gibi, Türkiye'ye çok yanlı yardımda bulunacaklarını ve bu konuda insiyatifi ele alacaklarını açıkladı.

Federal Almanya Başbakanı, Pakistan ve Hindistan ile de işbirliğini geliştireceklerini ve bu ülkelere ekonomik yardımı artıracaklarını bildirdi.

Afganistan ve İran olayları üzerinde de duran Schmidt, ABD'nin İran ve Sovyetler Birliği'ne uygulamaya karar verdiği yaptırımları desteklediğini açıkladı. Schmidt konuyla ilgili şunları söyledi:

"Sovyetler Birliği'nin Afganistan'a müdahalesi ve İran'da ABD Büyükelçiliği personelinin rehin tutulması devletler hukukunun ayaklar altına alınmasıdır."

Schmidt buna rağmen ülkesinin Sovyetler Birliği'yle silahsızlanma ve yumuşama konusundaki ilişkileri sürdürme niyetinde olduğunu da sözlerine ekledi.

LONDRA'DA DA GÖSTERİ YAPAN MÜSLÜMANLAR SOVYET BİRLİKLERİNİN AFGANİSTAN'DAN DERHAL ÇEKİLMESİNİ İSTEDİLER

İşgalci Rus birlikleri, İran sınırına yayılıyor

● Kabil'deki yabancı gazeteciler sınırdışı edilme tehdidi altında çalışıyorlar

● Sovyetler, Hint Okyanusuna 6 savaş gemisi daha gönderiyor

● Afgan ordusundan 4 bin asker daha direniş kuvvetlerine katıldı

● MSP'liler Afgan mültecileri için 150 bin lira topladı

KABİL/WASHİNGTON (AJANSLAR)

Afganistan'ı işgal eden Rus birliklerinin ülkenin güneybatısına doğru ilerledikleri bildiriliyor. Fransa Radyosu, Kabil, Tahran ve İslamabad'daki askeri gözlemcilere dayandırarak verdiği haberde, birlik ve tugayların kod numaralarını vererek, Rus askerlerinin Herat'ın güneyindeki bölgelere ulaştığını bildirdi. Sovyet işgalci birliklerinin Afgan-İran sınır kapısındaki İslamkale kentinden başka, birçok bölgede İran topraklarına 120 kilometre kadar yakınlaştığı öğrenildi.

Batılı gözlemciler, İran'daki karışık durumu hatırlatarak, Tahran yönetiminin Rus tehlikesine karşı yeteri kadar uyanık olmadığını söylüyorlar.

KABİL HAVAALANI

Batılı ajanslar Kabil Havaalanının bir Rus üssü haline getirildiğini belirtiyor. Görgü tanıklarına dayanılarak verilen haberlere göre, Kabil Havaalanına hâlâ çok sayıda Sovyet ve Doğu Alman uçakları iniyor. İşgalci askerler alanda fotoğraf çekilmesini yasakladılar ve resim çeken gazetecilerin filmleri derhal alındı.

AMERİKALI GAZETECİLER

Yeni Delhi'deki diplomatik kaynakların bildirdiklerine göre, Afganistan'daki tüm Amerikalı gazetecilerin ülkeyi terketmeleri istendi. Şu anda Afganistan'daki yaklaşık 50 Amerikalı gazetecinin bir otelde gözaltında tutulduğu bildiriliyor. Kabil'deki bütün yabancı gazetecilerin haberleri 28 Aralıktan beri sansür altındaydı.

DİRENİŞ SÜRÜYÜR

Pakistan'ın Peşaver kentinde bir açıklama yapan Afgan direniş örgütlerinden Hezbi İslami'nin bir sözcüsü işgalci Rus birliklerine karşı Tarkar, Kunduz ve Paktia bölgelerinde şiddetli bir savaşın sürdüğünü söyledi. Bu arada Afgan Ordusu 20. Alayının Rus danışmanları ve işbirlikçi subayları öldürdükten sonra 4 bin askerle direniş kuvvetlerine geçtiğini açıkladı.

Öte yandan, Afgan direniş kuvvetlerinin tek bir komuta altında birleşmek için görüşmeler yaptığı bildirildi.

SOVYET GEMİLERİ

Sovyet Deniz Kuvvetlerine bağlı 5 savaş gemisi ve bir destek denizaltısının Hint Okyanusuna açılmak üzere Japon denizinden ayrılarak Doğu Çin denizine girdiği bildirildi. Agence France Press'e göre, Sovyetler Hint Okyanusunda bulunan 11 savaş gemisini takviye ediyor.

İŞGALE TEPKİLER

MSP'li parlamenterlerin Afganistan mültecilerine yollanmak üzere 150 bin lira topladıkları açıklandı.

Danimarka Başbakanı Anker Joergensen, Sovyetler Birliği Devlet Başkanı Leonid Brejnev'e gönderdiği bir mesajda Rus birliklerinin Afganistan'daki işgalini kınayarak Moskova'nın bütün askerlerini çekmesini istedi.

Hua Guofeng: "1980'lerde dünyanın en hareketli bölgesi Ortadoğu olacak"

HONG KONG (AA-AP)

Çin Halk Cumhuriyeti Başbakanı Hua Guafeng, 1980'lerde dünyanın en hareketli bölgesinin Ortadoğu olacağını, Hindiçini ve Afrika'nın da bütün gözleri üzerine çekeceğini söyledi.

Bilim adamları ile bir toplantı yapan Hua Guafeng, Sovyetlerin Afganistan'a yaptığı askeri müdahale ile ne kadar hırslı bir devlet olduğunu Avrupalı liderlere gösterdiğini belirtti

Çin ile Japonya arasında dostluk anlaşmalarının imzalandığını hatırlatan Hua Guafeng, Çin'in ABD ile bağlarını sıkıştırdığını söyledi. Çin Başbakanı, ülkesinin Üçüncü Dünya ülkeleri ile iyi ilişkiler kurmaya devam edeceğini açıkladı.

İran'da Kürtlerle uzlaşmaya varıldı

● Waldheim, Şahı yargılayacak komisyonu kurmaya çalışıyor

● Homeyni'ye karşı komplo açığa çıkarıldığı haberi doğrulanmadı

TAHRAN

Kürt azınlığın dini lideri Şeyh İzzeddin Hüseyni, Kürt delegeleri ile Tahran hükümetinin iyiniyet heyeti arasında yapılan görüşmelerde, Devrim Muhafızlarının Sanandaj'dan çıkarılması konusunda anlaşmaya vardırıldığını açıkladı.

Hüseyni uzlaşmaya varılmasına rağmen, Kürdistan'a özerklik verilmesi için mücadele edeceklerini söyledi.

Kürt milliyetinden olmayan Devrim Muhafızları, bölgedeki çarpışmaların bir nedeni olarak gösteriliyordu.

WALDHEİM'IN TEMASLARI

Birleşmiş Milletler Genel Sekreteri Kurt Waldheim, Örgüte üye çeşitli ülkelerin temsilcileriyle İran konusunda temaslarını sürdürüyor. Bir Amerikan televizyonunun bildirdiğine göre, Waldheim, devrik Şahı yargılamak amacıyla bir uluslararası komisyon kurmak için çalışmalar yapıyor.

Bu arada, Meksika, Bangladeş ve Jamaika'nın Şahı yargılayacak uluslararası bir komisyon kurulmasını öngören bir karar tasarısını Güvenlik Konseyine sunacakları bildiriliyor.

Kuveyt basının Ayetullah Homeyni'ye karşı bir KOMPLO komplonun açığa çıkarıldığı ve komplocuların gizlice kurşuna dizildiği yolundaki haberler, henüz İran makamlarınca doğrulanmadı.

Kuveyt'te yayınlanan "El Ray El Am" gazetesi, küçük rütbeli subaylardan oluşan komplocuların Tahran'ı ele geçirdikten sonra Homeyni'nin oturduğu Kum kentine doğru gideceğini ileri sürdü. Gazete komplonun bir parçası olarak geçen salı günü Ahvaz civarındaki bir petrol boru hattına yapılan sabotajı gösterdi.

İslam ülkeleri, Sovyet tehlikesini ele alacak

DIŞ HABERLER SERVİSİ

Dışişleri Bakanı Hayrettin Erkmen, İslam ülkeleri Dışişleri Bakanlarının Rusya'nın Afganistan'a müdahalesini görüşmek üzere yapılacak olan olağanüstü toplantısına katılmak üzere 25 Ocak günü Pakistan başkenti İslamabad'a gidecek.

Tüm İslam ülkelerinin Dışişleri Bakanlarının katılacağı toplantıda, Sovyetler Birliği'nin İslam dünyasına yönelik tehditleri ve Afgan mültecilerine yardım sorunlarının ele alınması bekleniyor.

Anadolu Ajansının verdiği habere göre, Ankara'daki siyasal çevreler İslamabad Konferansının "Sovyet tehditine karşı dayanışmasının bir ifadesi" olduğunu belirtiyor.

Türkiye'nin İslamabad Konferansında, BM ve NATO çerçevesinde olduğu gibi Sovyet işgalini kınayacağı ve Rus askerlerinin Afganistan'dan geri çekilmesini isteyeceği bildiriliyor.

Sovyetler Birliği'nin Afganistan'ı işgal etmesi üzerine Suudi Arabistan yönetimi, İslam Zirvesinin acilen toplanmasını önermiş ve bu amaçla ilk aşamada Dışişleri Bakanları Konferansının yapılmasını istemişti.

Arap "Ret Cephesi"

Suriye'nin Başkenti Şam'da yapılan "Ret Cephesi" ülkelerinin toplantısında "Afganistan halkının ABD emperyalizmine karşı verdiği bağımsızlık mücadelesinin desteklendiği" açıklandı. Gözlemciler, Rus birlikleri tarafından işgal edilen Afganistan'da "ABD emperyalizmine karşı bağımsızlık mücadelesinden" söz edilmesini ilgiyle karşılıyorlar.

Güney Yemen, Libya, Suriye, Cezayir ve Filistin Kurtuluş Örgütleri temsilcilerinin katıldığı "Red Cephesi" toplantısında söz alan Suriye Dışişleri Bakanı Abdül Halim Haddam, İslam dünyasının başdüşmanının ABD olduğunu ileri sürdü. Enver Sedat yönetiminin, İsrail ile anlaşarak Arap davasına ihanet ettiğini iddialarına ekleyen Haddam, bütün Arap ülkelerinin Camp David anlaşmalarına karşı mücadele ettiğini sözlerine ekledi

Sovyetler Birliği'nin Afganistan'ı işgal etmesinden sonra yeniden faaliyetlerine hız veren "Ret Cephesi" temsilcileri, 26 Ocak günü Pakistan başkenti İslamabad'da yapılacak olan İslam Zirvesinin ertelenmesini talep ettiler. "Ret Cephesi" Sovyetler Birliği'nin Afganistan'daki işgalini ele alacak olan İslam Ülkeleri Dışişleri Bakanları Toplantısının İslamabad'da yapılmaması gerektiğini ileri sürdü. Bu itiraza gerekçe olarak "Pakistan'ın ABD emperyalizminin denetiminde" olduğu öne sürüldü.

Hatırlanacağı üzere, Güney Yemen yönetimi BM Genel Kurulunda yapılan oylamada Sovyet işgalini desteklemiş, Suriye ve Cezayir de çekimser kalmıştı. Filistin Kurtuluş Örgütü ise, BM'de gözlemci sıfatıyla bulunduğu için oylamaya katılmamıştı. Ancak FKÖ Lideri Arafat, kendisine Afganistan konusunda soru sorulmasını yasaklarken, örgütün Siyasi Büro Şefi Faruk Kaddumi, geçenlerde Sofya'da yaptığı açıklamada "Sovyetler Birliği'nin Afganistan'a yardım ettiğini" ileri sürmüştü.

Nkomo, seçim kampanyasını başlattı

SALISBURY

Zimbabve "Yurtsever Cephesi" ortak liderlerinden Joshua Nkomo seçim kampanyasına başladı. Nkomo iktidara geldiği takdirde parasız sağlık ve diğer sosyal hizmetlerle parasız eğitim olanakları tanıyacağını söylüyor.

Gözlemciler seçimlere "Yurtsever Cephe"nin diğer ortak Başkanı Robert Mugabe ve ayrıca Muzorewa'nın katılacağını hatırlatarak, hiç bir tarafın iktidara gelecek çoğunluğu sağlayamayacağını, ancak ittifak halinde seçime gidilmesi halinde yeteri çoğunluğun sağlanabileceğini belirtiyorlar.

KIBRIS/KIBRIS/KIBRIS/KIBRIS/KIBRIS/KIBRIS

Kıbrıs ta Maraş yine gündemde

● Kipriyanu, Güvenlik Konseyinde daimi üye ülkelerden, Türk tarafının Maraş'la ilgili planlarına engel olmasını istedi

DIŞ HABERLER SERVİSİ

Kıbrıs sorunu şu günlerde yeniden uluslararası gündemde yer almaya başlıyor. Öncelikle Maraş'ın Türk tarafınca işletmeye açılması yolundaki girişimler dikkatleri üzerinde topluyor.

Hatırlanacağı üzere, daha önceki toplumlararası görüşmelerin kesilmesinde Maraş konusundaki anlaşmazlık önemli rol oynamıştı. Kıbrıs Türk yönetiminin Maraş'taki otelleri işletmeye açma girişimi, Rum yönetiminin sert tepkisine neden oluyor.

Kıbrıs Rum Yönetimi Başkanı Kipriyanu, Birleşmiş Milletler Güvenlik Konseyinin daimi üyesi olan ülkelerin Lefkoşe temsilcilerini ayrı ayrı kabul ederek Maraş konusundaki kaygılarını bildirdi. Kipriyanu, bu ülkelerin, Türk yönetiminin Maraş'ı iskan etme ve otelleri işletmeye açma planlarına engel olmasını istedi.

MAGOSALI GÖÇMENLER PROTESTO ETTİ

Magosalı Rum göçmenler de, Lefkoşe'de düzenledikleri bir gösteride, Maraş'ın Türk yönetimi tarafından işletmeye açılmak istenmesini protesto ettiler. Rum göçmenler, BM Genel Sekreterine, Yunanistan ve İngiltere'ye birer muhtıra ileterek Maraş konusundaki girişimlerin durdurulmasını istediler.

KIBRIS YÖNETİMİ DENKTAŞ'IN ÖNERİSİNİ REDDETTİ

Kıbrıs Rum yönetiminin, Denktaş tarafından önerilen geçici hükümet kurulması önerisini reddettiği açıklandı.

Rum yönetimi sözcüsü, Lefkoşe'de verdiği demeçte, geçici hükümet diye bir formülün söz konusu olamayacağını bildirdi. Öte yandan sözcü, iki toplumun birbirlerine yaklaştırılması ve çeşitli konuları görüşmek üzere oluşturulacak komitelerin Ledra Palace Otelinde bir araya gelmesi yolundaki önerinin ise incelendiğini sözlerine ekledi.

KIBRIS TÜRK KESİMİNDE GENEL GREV

LEFKOŞE

Kıbrıs Türk kesiminde yeni zamları protesto etmek amacıyla 16 sendikaya bağlı 1500 memur ve işçi dün sabah üç saat süreli bir genel greve gitti.

Lefkoşe, Gazi Magosa, Güzelyurt ve Girne ile öteki yerleşim merkezlerinde uygulanan grev günlük yaşamı geniş ölçüde etkiledi.

Greve, belediye işçileri, Kıbrıs Türk Hava Yolları personeli, telekomünikasyon idaresi memur ve işçileri de katıldılar.

Önceki gün de, Lefkoşe'de İlerici Sendikalar Federasyonuna bağlı memur ve öğretmenler bir protesto mitingi yapmışlardı.

Türksen Genel Başkanı Necati Taşkın'ın verdiği bilgiye göre greve katılma oranı yüzde 90 oranındadır. Üç saatlik ihtar grevinin süresiz bir genel greve dönüşüp dönüşmeyeceği yolundaki bir soruya Taşkın şu cevabı verdi:

"Bu konu, Türksen bünyesinde oluşturulan grev ve eylem program komitesinin saat 17.00'de yapacağı toplantıda ele alınacaktır."

Öte yandan, Kıbrıs'ın Rum kesiminde de hayat pahalılığını protesto amacıyla grev dahil çeşitli eylemlerin başladığı haber verilmektedir.

YUNAN GEMİLERİ MAGOSA'DAN YÜK ALMAYA BAŞLADI

Yunan bandıralı "Spartan Pireus" adlı bir şilebin Magosa'nın serbest liman bölgesinde yük almakta olduğu bildirildi. Bilindiği gibi, Kıbrıs Rum yönetimi Magosa limanının "korsan liman" olduğunu belirterek yabancı gemilerin bu limanda yükleme ya da boşaltma yapmamalarını istemişti.

Türkiye-Yunanistan Dışişleri Sekreterleri toplantısı Ankara'da yapılacak

ANKARA (THA)

Türkiye ve Yunanistan Dışişleri Bakanları Genel Sekreterleri dönem toplantısının Ankara'da yapılacağı öğrenildi.

Dışişleri Bakanlığı yetkililerinden edinilen bilgilere göre, görüşmeye Yunanistan Dışişleri Bakanlığı Genel Sekreteri Byron Teodoropulos ve Dışişleri Bakanlığı Genel Sekreteri Özdemir Yiğit'in yanı sıra daire başkanları da katılacak.

Görüşmelerde iki ülke arasındaki ilişkilerin son aşaması ele alınacak.

THA'nın sorularını yanıtlayan Dışişleri yetkilileri görüşmenin büyük bir olasılıkla şubat başında başlayacağını açıkladılar.

Her iki tarafın da görüşmeye büyük bir delegasyonla katılması bekleniyor.

halkların dünyası

Çiğdem Kömürcüoğlu

Kamboçya'dan Yugoslavya'ya

1979 yılına Uzak Doğuda Kamboçya'nın işgal edilmesiyle girdik.

1979 yılını Afganistan'ın işgal edilmesiyle kapattık.

Geçtiğimiz yılın bu soğuk günlerinde Rusya'nın desteğinde Vietnam tankları, Kamboçya topraklarını çiğnerken çoğunluk bir halkın egemenliğinin ortadan kaldırılmasına gözlerini yummayı yeğlemişti.

Uzakdoğu, adı üstünde biraz uzaklardaydı. Doğru, durum biraz kaygı vericiydi. Ama önümüzdeki yaz günlerinde imzalanacak bir SALT anlaşması vardı. Kamboçya'da "Vietnam yanlısı Heng Samrin"le "Çin yanlısı Pol Pot" dalaşa dursun, çatışma bölgesel bir çatışma olarak kalabilir. Belki de Rusya ve Vietnam yatıştırılabilirdi.

SALT 2 anlaşması bu dileklerle imzalandı. Cenevre'de Uluslararası Mülteciler Konferansı böyle umutlarla toplandı. Ama ateşin sıcak alevlerini daha yakından hisseden Güneydoğu Asya ülkeleri meselenin özünü hiç kaçırmadılar. Vietnam saldırganlığının durdurulmasını istediler.

1979'un karlı günleri kapımızı çalarken, ateş doğudan biraz daha batıya kaydı. Ruslar Afganistan'a tepeden indirme yaptılar.

Uzakdoğu'da Kamboçya'nın bağımsızlığının ve egemenliğinin çiğnenmesine gözler bu denli kapanmasa, Vietnam yanlısı Heng Samrin'le Çin yanlısı Pol Pot gibi sözlerle oyalanılmasa, Afganistan'ın bağımsız bir devlet olarak haritadan silinmesi de biraz daha zorlaşırdı.

Şimdi gözlerimizi biraz açmışa benziyoruz. Ve topun ağzında üç ülke görüyoruz. Yugoslavya ve Rusya'nın zayıf halka ilan ettiği İran ve Pakistan

Rusya dan gelen tehditlere direnme açısından ele alındığı zaman Yugoslavya, İran ve Pakistan arasında en uyanık olanıdır. Yugoslavya Çekoslovakya'nın işgal edildiği 1968 yılından bu yana cephesini tamamen Rusya'ya dönmüş ve halka dayanan topyekün bir savunma sistemi benimsemiştir. Bunun yanısıra Yugoslavya özellikle 1974 yılından bu yana muhtemel bir Rus saldırısına karşı bağımsızlık ve direniş ruhunu canlandıracak sistemli bir kampanya başlatmıştır.

Dünyanın, tam da kargaşalığın arttığı bir sırada Yugoslavya Devlet Başkanı Tito'nun sağlık durumunun ciddileşmesinden kaygı duyması boşuna değildir. Tito, Rus tehditlerine karşı ülkesini sağlam bir kaleye dönüştüren bir liderdir. Ve ateşin sıcaklığı hissedilmeye başlandıkca dostlarla düşmanların ayrılması da çok kolaylaşmaktadır.

Yugoslavya'nın Balkanlar ve Avrupa'daki stratejik konumu bu ülkeye yönelen Rus tehditlerinin ciddiyetini artırmaktadır. Rusya'nın Yugoslavya'yı ele geçirmesi, Avrupa'nın göbeğine ve Akdenize inmesi demektir.

Rusya yıllardan beri Yugoslavya'da azınlık milliyetler arasına sızmaya ve Kominform adlı örgüt aracılığıyla yıkıcılık yapmaya çalışmaktadır. Bulgaristan'ı kışkırtarak, Yugoslavya ile Bulgaristan arasında bir "Makedonya sorunu" yaratmıştır. Bulgarlar, Yugoslavya sınırları içinde yaşayan Makedonyalıların Bulgar asıllı olduğunu savunarak bu bölgede hak iddia etmektedirler.

Rusya Tito'nun ölümünden sonra bu iki noktada baskılarını yoğunlaştıracak ve Balkanlarda bir kargaşa bölgesi yaratmaya çalışacaktır.

Ne var ki daha şimdiden Yugoslavya'da milyonlar "Bugün Afganistan, Yarın Yugoslavya" diye gösteriler yapmaya başlamıştır. Halkın bu örnek tutumunun yanısıra Kamboçya işgaline karşı gereken tepkiyi göstermeyen Batı, bir Avrupa ülkesi olan Yugoslavya konusunda son derece hassas davranmaktadır. Bunlar Rusya'nın Yugoslavya'ya yönelik emellerinin karşısına dikilen önemli engellerdir.

Banksif Federasyonu Genel Başkanı Süleyman Kaya eylem birliği çağrısının ardında başka hesaplar olabileceğini belirtti.

42 bin üyesiyle banka işkolunun en büyük federasyonu tutum aldı

Banksif, Bank-Sen'in "eylem birliği" çağrısını reddetti

● Banksif Federasyonu Genel Başkanı Süleyman Kaya: "Eylem birliği çağrısının altında yatan gerçek UDC olabilir"

İSTANBUL (ÖZEL)

Banka işkolunda 42 bin civarında üyesiyle önemli bir yeri olan BANKSİF Federasyonu, sahte TKP'nin güdümündeki Bank-Sen Sendikasının "eylem birliği" önerisini reddetti. BANKSİF Federasyonu Genel Başkanı Süleyman Kaya bu konuda bir açıklama yaparak, Bank-Sen'in "eylem birliği" önerisi altında yatanın UDC adlı cephe-leşme siyaseti olabileceğini belirtti.

Süleyman Kaya açıklamasında Bank-Sen'in "eylem birliği" için kendilerine de başvurduğunu, fakat bu çağrıya iştirak etmediklerini belirterek, bunun sebebini şöyle açıkladı:

"Biz Bank-Sen'in çağrısına iştirak etmedik. Çünkü bu lokal bir çağrıydı. Yani sadece banka işkolunu kapsıyordu. Oysa eylem birliğinin sadece banka işkolunu kapsamaması gerekir. Tüm çalışanların her işkolunda çeşitli sorunları var. Bu sorunların çözümü için bütün kuruluşların ortak hareket etmesi gerekir, banka işkoluyla sınırlı kalmamalıdır. Bu yüzden Bank-Sen'in davetine olumlu bir karşılık vermedik ve eylem birliğine katılmadık."

Süleyman Kaya açıklamasında ayrıca Bank-Sen'in bu "eylem birliği" çağrısı altında yatan gerçeğin, sendikal planda bir UDC saflaşması yaratma girişimi olabileceğine de işaret ederek "Onlar söyle demek istiyorlar. 'Biz DİSK'in dışında kalsak da böyle bir cephe yaratabileceğiz güçteyiz'. Bu çağrıların da açık olarak konması bile gerçek amacın bu olması kuvvetle muhtemeldir."

Muhalefetin yükselmesi karşısında telaşa kapıldılar

Bank-Sen'in bildirisinde işgüvenliği hakkında tek satır yeralmadı

● Garanti Bankasında 400 işçinin atılmasını onaylayanlar bildiriyle suçu örtbas etmek istiyor

İŞÇİ SERVİSİ

Garanti Bankası işvereni ile Bank-Sen Sendikasının imzaladığı toplusözleşmenin ortaya çıkması ve işverenin sözleşmeyi öne sürerek giriştiği baskıların artması karşısında banka emekçilerinin başlattıkları mücadele üzerine Bank-Sen, alelacele bir bildiri yayınlamak zorunda kaldı.

"Garanti Bankası İşçileri Merkez Temsilciler Kurulu" imzasıyla yayınlanan bildiride, işçilerin şikayet ettikleri sözleşme maddelerine değinilmeden, işverenin toplusözleşmeyi ihlal ettiği öne sürülüyor. Banka emekçilerinin en çok şikayet ettikleri ve işverenin 400'e yakın işçiyi emekliye sevketmek için dayandığı 55. maddeden bildiride hiç bahsedilmiyor. Bilindiği gibi, Bank-Sen yöneticileri daha önce yaptıkları açıklamalarda ve dağıttıkları özel bültenlerde iş güvenliğinin kesinlikle sağlandığını belirttikleri halde, 55. maddeyle sendikanın kendisine tanıdığı haktan yararlanan işveren son bir ay içinde 400'e yakın işçiyi emekliye sevketmişti.

İŞ GÜVENLİĞİ YOK

Garanti emekçileri, imzalanan sözleşmeyle, işverene istediği gibi işçi atma yetkisi verildiğini ve bunun esas sorumlusunun Bank-Sen yöneticileri olduğunu ifade ediyor. İşçiler sözleşmedeki "Disiplin Kurulu kararı olmadan kimse işten çıkartılamaz" hükmünün işverene yaradığını, çünkü Disiplin Kurulunun, başkan da dahil 4 işveren, üç işçi temsilcisinden oluşmasının taraflarca kabul edildiğini, bu durumda işverenin istediği işçiyi Disiplin Kurulu kararıyla işten atabileceğini belirtiyorlar.

Bildiride sözü edilen 79. maddenin de işveren tarafından ihlal edilmesine sendikanın şimdiye kadar sessiz kaldığını bildiren Garanti emekçileri, bu maddeyle her yılın başında işverenin iş hacmini esas alarak saptayacağı kadro listesinin sendikaya gönderilmesinin öngörüldüğünü, ancak bu zamana kadar sendikanın kadro kısıtlanması ile ilgili herhangi bir girişimde bulunmadığını söylediler. Bilindiği gibi, Garanti Bankasında son 4 yılda mevduat ve iş hacmi 4 misli arttığı halde 1975'te 4 bin 500 olan çalışan sayısı, 1979'a kadar 3 bin 800'e düşürüldü.

Dev Bank-Sen Genel Başkanı, Tez Büro-İş yönetimini uyardı

"TKP'nin eylem birliği çağrısı, Tez Büro-İş'e kurulmuş bir tuzaktır"

● Tez Büro-İş Sendikası ve işçileri bu oyunu bozacaktır"

İŞÇİ SERVİSİ

Tez Büro-İş ile Bank-Sen arasında bu sendikaların yönetim organlarının aldıkları "eylem birliği" yapma kararları hakkında bu işkolunda faaliyet gösteren Devrimci Bank-Sen Sendikası Genel Başkanı Yemliha Türk ile görüştük. Yemliha Türk, görüşlerini şöyle özetledi:

Cam ve metal işkolunda olduğu gibi işkolumuzda da TKP tecritten kurtulma yollarını arıyor. Demirel hükümetinin kuruluşu sırasında Ecevit'in Demirel hükümetini örtülü MC olarak değerlendirmesi bu anlamda bir talihsizlik olmuştur ve sosyal demokrat insanlarda bir karamsarlık yaratmıştır. Moskova kaynaklı eylem birliğinin ne olduğunu, Afganistan'ın işgali olayı somut olarak bizlere gösteriyor. Bank-Sen yöneticileri daha düne kadar Tez Büro-İş'e "Sarı sendika, satılmış, vb." dille saldırıyordu. Güneydoğu Tarım Satış Kooperatiflerinde yetki anlaşmazlığı sırasında Bank-Sen ile Tez Büro-İş Sendikalarının karşılıklı olarak yayınladıkları bildiriler halen elimizdedir.

Tez Büro-İş'le Bank-sen arasındaki eylem birliğinin hayata geçeceğini de şimdilik sanmıyoruz. Ayrıca Tez Büro-İş kendisine destek arıyorsa zor günlerde kendisine uzatılan dost eli tutmalıydı. Temmuz 1979'da Uğur Batmaz'la Bank-Sen'e tavır konusu aramızda görüşülmüştü. Görüş birliğine vardığımız meselelerde halen cevap beklemekteyiz.

TKP'nin "eylem birliği" çağrısı, Tez Büro-İş'e kurulan bir tuzaktır. Tez Büro-İş Sendikası ve üyelerinin bu oyunu bozacaklarına inanıyoruz. Aksi takdirde Garanti Bankası üyelerinin başına gelenler hatta daha da fazlası, Tez Büro-İş üyelerinin de başına gelebilir. Bu yüzden Tez Büro-İş yöneticileri, bu düşünceyi yeniden gözden geçirmelidir.

İşkolumuzdaki bütün sendikaları Rus uşağı Bank-Sen'e karşı tavır almaya bir kez daha çağırıyoruz.

Kızılay Kan Merkezi, halkı kan değiştirmeye çağırdı

Kan verenler canlılık kazanıyor

Kızılay Kan Merkezi doktorları halkı kan vermeye çağırdı.

Kan vermenin insan vücudu için yararlı olduğunu söyleyen Kızılay İstanbul Şubesi Müdürü Naim Dumlu "Kan vermenin yararlarını ecdadımız asırlar önce keşfetmiştir. Bilhassa bahar aylarında (mayıs) kışın durmuş kan tabir edilen pis kanı atıp yerine taze kan gelmesi için sülük vurdurup hacemat yaptırırlardı. Bundaki maksat aynen bugünkü çağın tıp anlayışına uymaktadır." şeklinde konuştu. Dumlu devamla "Öyle ki kanın içinde bulunan alyuvarlar her gün bir miktar yenilenmektedir. Kan verildiği zaman bu yenilenme işi kamçılıyor. Vücuttaki kan yapıcı organ olan kemik ilıği ile dalakta çok miktarda genç hücreler dolaşıma girer kişi canlılık kazanır" dedi.

Kızılayın günlük kan ihtiyacının 300 şişe civarında olduğunu, bunu yalnız 10 şişesinin bağış olarak geldiği geri kalan ihtiyacınsa silahlı kuvvetlerden karşılandığı belirtildi.

Halkı kan bağışına teşvik etmek için TRT ve basının elbirliği yapmaları gerektiğini söyleyen Kızılay yetkilileri, Kızılay'ın bunun için bir tür teşvik aracı olarak çeşitli ödüller dağıttığını da hatırlattılar.

Kızılay'ın ödülleri şunlar:

On kere kan veren kişiye bronz madalya
Onbeş kere verene gümüş madalya.
Yirmibeş kere verene altın madalya.
Otuzu geçene ise şilt veriliyor.

Doktor Namık Dumlu "Halkı kan bağışlamaya teşvik etmek için önce onu eğitmek sonra da onda kan verme isteğini uyandırmak gerekir" diyerek sözlerini bitirdi.

Kızılay İstanbul Şubesi Müdürü Naim Dumlu "Kan vermenin yararlarını ecdadımız asırlar önce keşfetmiştir" dedi ve halkı sülük vurdurmak yerine Kızılay'a kan vermeye çağırdı.

6 aydır "Yetkililerin arıza var efendim uğraşıyoruz" derlerken vatandaşlar yüzlerini Haliç'in kirli sularında yıkıyor.

İSTANBUL BELEDİYESİNİN HABERİ VAR MI?

Hasip Muslahattin Mahallesi yılın yarısını susuz geçirdi

AYTEN ERBAY

Fatih'in Hasip Muslahattin Mahallesinin suları 6 aydır akmıyor. Mahalle sakinleri susuzluktan perişan olduklarını, pislikten neredeyse koktuklarını söylediler.

Kendileriyle görüştüğümüz Hasip Muslahattin Mahallesinde oturanlardan Şadıman Kadayıfçı "Almanya'dan geleli 45 gün oluyor. Geldiğimden bu güne kadar sularımız hiç akmadı. Temelli gelmiştik ama bu gidişle Almanya'ya dönebiliriz." dedi.

Bir başka vatandaş ise "9 aylık çocuğumu yıkamaya su bulamadığımız için 1,5 aydır yıkayamadık. Okula giden çocuklarım ise sabahleyin yüzlerini mahallenin çeşmesinde yıkıyorlar" diyerek yakındı.

Manallede su çeşme, kasap ve camide akıyor. Mahalleli ise çeşmeden ve kasaptan su alıyorlar. Caminin hocası kendisine yazı geldiğini söyleyerek halka su aldırtmıyor. Mahallelinin su aldığı kasabın sahibi Şaban Fetta bu konuda şunları söyledi "Mahallelinin evlerinde suları kesik olduğu için bir kısmı bizim kasaptan su alıyor. Benim oturduğum evde de su akmıyor. Camiye gittik hoca vermedi, dükkandan akan su ihtiyacımızı karşılamıyor. Yetkililerden bir an önce mahallemize su vermelerini istiyoruz." dedi.

YÜZLERİNİ HALIÇ'TE YIKIYORLAR

Kadir Bıçakçı da "Aşağı yukarı bir senedir sularımız düzenli akmıyordu altı aydır ise tamamen akmıyor. Sabah kalkınca yüzümü yıkamaya su bulamadığım için elimi yüzümü Haliç'in o soğuk suyunda yıkamak zorunda kalıyorum. Sular İdaresine telefon ettiğimizde arıza var şimdi ilgileniyoruz. diyerek bizi oyalıyorlar.. şeklinde konuştu.

Alemdar Porselen işvereni hakkında yasadışı lokavt uyguladığı gerekçesiyle soruşturma açıldı

GEBZE (AA)

Gebze'de kurulu Alemdar Porselen Fabrikası sahipleri hakkında yasadışı lokavt uyguladıkları gerekçesiyle Gebze Cumhuriyet Savcılığı tarafından soruşturma açıldı.

Bir süre önce fuel-oil yokluğu öne sürülerek Alemdar Porselen Fabrikasında üretim durdurulmuş daha sonra da hammadde ve yakıt sıkıntısının giderilmemesi nedeniyle 145 işçinin işine son verildiği öne sürülmüştü.

Lokavt kararına karşı işçilerin başlattıkları direniş sürerken Gebze Cumhuriyet Savcılığınca fabrikanın sahipleri Metin ve Çetin Alemdar hakkında yasa dışı lokavt iddiası ile soruşturma açıldı.

Yol işçileri geçmişte de sık sık hak grevlerine başvurmak zorunda bırakılmışlardı. Fotoğrafta Konya yol işçileri geçen yıllarda uyguladıkları hak grevlerinde birinde görülüyor.

Bank-İş, grevdeki Tam Sigorta işçileri için dayanışma gecesi düzenledi

İSTANBUL (ÖZEL)

Bank-İş Sendikasının 200 günü aşkındır sürmekte olan Tam Sigorta işçilerinin grevini desteklemek amacıyla bir gece düzenlediği bildiriliyor.

Turan Engin ve çeşitli sanatçıların katılacağı gecenin 19 Ocak Cumartesi günü Yeni Tepebaşı gazinosunda yapılacağı öğrenildi.

Türk Harb-İş Yönetim Kurulu görev bölümü yaptı

■ Genel Başkanlığa Kenan Durukan getirildi

ANKARA (AA)

Yeni seçilen Türk Harb-İş Yürütme Kurulu kendi arasında görev bölümü yaptı.

Yapılan görev bölümü sonucunda Genel Başkan Kenan Durukan ikinci başkanlar: Remzi Durukan ve Çetin Soyak, Genel Sekreter Yılmaz Örnek, İdari ve Mali Sekreter Mustafa Alpdündar, Genel Eğitim Sekreteri Meral Akteri Genel Teşkilatlanma Sekreteri Cahit Fengelli olarak belirlendi.

Lefkoşe'de hayat pahalılığını protesto grevi yapılıyor

LEFKOŞE (THA)

Kıbrıs'ın başkenti Lefkoşe'de hükümetin bir süre önce almış olduğu yasaklama kararına rağmen Sivil Havacılık ve Liman Dairelerinde bugün greve gidileceği açıklandı.

Türk-Sen tarafından yapılan açıklamada yapılacak grevin hayat pahalılığını protesto amacını taşıdığı bildirildi. KTFD hükümeti tarafından yasaklanmasına rağmen bazı resmi dairelerin de greve katılacağı bildiriliyor.

Grev uygulama sonucu telefon ve teleks bağlantılarının kesileceği, hava ve deniz ulaşımının da yapılamayacağı belirtildi.

YSE-İş greve hazırlanıyor

● YSE-İş, Bakanlığın 12 gün içinde uzlaşma toplantısı düzenlememesi halinde greve gidileceğini açıkladı

ANKARA (ÖZEL)

YSE-İş, Köyişleri ve Kooperatifler Bakanlığına anlaşmazlığın çözümlenebilmesi için uzlaşma toplantısı önerdi. Bu öneriye rağmen işveren tutumunu sürdürürse greve gidileceği açıklandı.

Türk-İş'e bağlı YSE-İş ile Köyişleri ve Kooperatifler Bakanlığı arasındaki anlaşmazlık sürüyor. Bakanlığın, YSE-İş'in yetkili olduğu işyerlerinde MİSK'e bağlı Köy YSE-İş ile toplusözleşme imzalanmasıyla başlayan uyuşmazlık üzerine YSE-İş yeniden toplantı önerdi. Bundan önce yapılan toplantıda, işveren "şifahen" uyuşmazlıkları halletmeyi kabul ettiği halde, toplantı sonucu tutulması gereken tutanağı imzalamamıştı. Bunun üzerine YSE-İş işverene 14 Ocak tarihinde gönderdiği bir uyarıyla toplantı önerisinde bulundu. Yasaya göre, Bakanlığın 12 gün içinde toplantıyı düzenlemesi gerekiyor.

YSE-İş son durumla ilgili olarak "İşverenin Köy YSE-İş Sendikasını yasal olmayan yollarla kayırıcı tavrı YSE'de meseleyi grev aşamasına getirmistir" diyor.

Öte yandan Türk-İş Genel Başkanı İbrahim Denizcier ve Genel Sekreter Sadık Şide, "acele ve önemlidir" kaydıyla Bakanlığa bir mektup yazarak, gerekenin yapılması ve işçinin mağdur edilmemesini istediler.

YSE-İş ise sendika teşkilatına yayınladığı bildiriyle, tüm teşkilatın greve hazır olmasını istedi.

İ L A N

Tekel Likör Fabrikası Müdürlüğünden,

MECİDİYEKÖY Fabrikamız ihtiyacı için 1 adet şişe yıkayıcısı satın alınacaktır.

Pazarlık 4.2.1980 Pazartesi günü saat 14.00' de Fabrikamız Satın Alma Komisyonunda yapılacaktır.

Muhammen bedeli 1.050.000.—TL. Muvakkat teminatı 78.750.— TL.dır.

Buna ait şartnameler her gün mesai saatleri içerisinde Fabrikamız İşletme Şefliğinde görülür.

Taliplilerin aynı gün ve satte teminatıyla birlikte Komisyonda hazır bulunmaları DUYURULUR.

MÜDÜRİYET

(Basın: 10423-0065)

Diyarbakır grevi davasına iş Mahkemesinde başlandı

DİYARBAKIR (ÖZEL)

DİSK'e bağlı Genel İş Sendikasının 26 işçinin işten çıkarılması ve bazı hakların verilmemesini öne sürerek Diyarbakır Belediyesinde başlattığı grev 13. gününe girdi. Belediye Başkanı Mehdi Zana'nın Bölge Çalışma Müdürü ve Genel-İş Sendikası yöneticileri hakkında açtığı dava Diyarbakır İş Mahkemesinde başladı.

Belediye Başkan Mehdi Zana, 1250 işçinin katıldığı greve ilgili olarak AA muhabirine yaptığı açıklamada sözü edilen 26 işçinin sendikanın militanları olduklarını, çalışmadıkları gibi başka işçilerin de çalışmalarına engel olduklarını öne sürerek, "Bu işçileri tekrar işe almam" dedi.

Belediye Başkanı Bölge Çalışma Müdürünün sendikaya alet olduğunu öne sürdü.

Genel-İş 7. Bölge Başkanı Naip Aydın ise Zana'nın iddialarının gerçek dışı olduğunu ileri sürdü

HACETTEPE ÜNİVERSİTESİ BEYTEPE KAMPÜSÜNDE YAKIT SAĞLANMADIĞINDAN ÖĞRENİME BAŞLANAMIYOR

ANKARA(AA)

Hacettepe Üniversitesi Beytepe Kampüsünde gerekli yakıt sağlanamadığından öğretime başlanamayacağı bildirildi.

Beytepe Kampüsü Dekan Yardımcısı Prof. Dr. Gürol Ataman, yakıtsızlık nedeniyle kampüste, 15 gün kadar önce derslere ara verildiğini hatırlatarak, bu süre içinde yaptıkları girişimlerden bugüne kadar herhangi bir sonuç alamadıklarını belirtti.

Prof. Ataman, kampüste bulunan fakültelerde birinci yarıyıl eğitiminin tamamlanması için beş haftalık öğretim yapılmasını gerektiğine işaret etti. Gerekli 500 ton yakıtın sağlanması halinde bile kampüsteki tesislerin ısıtılmasının 4-5 gün süreceğini söyledi.

AVUKAT NEBİ BARLAS:

«Cemal Şener, sanıkları belli olan bir olaya karıştırılmak isteniyor»

İSTANBUL(ÖZEL)

İstanbul Barosu avukatlarından Nebi Barlas, müvekkili Cemal Şener'in 13 Nisan 1978 tarihinde meydana gelen Fikirtepe İş Bankası ve Ziraat Bankası soygununa karıştırılmak istendiğini, oysa aynı davayla ilgili olarak 22 Şubat 1979 tarihinde MLSPB Savaşçıları olarak bilinen Işık Ergüder ve arkadaşlarının yakalanarak soygunla ilgili ifade verdiklerini ve İstanbul Sıkıyönetim Savcılığınca yapılan soruşturma sonucunda dava açıldığını belirtti.

Barlas eski 2. Şube Müdürü Nihat Camadan tarafından Sıkıyönetim Mahkemesine yazılan yazıda müvekkili hakkında gıyabi tutuklama kararı olduğunu oysa aynı tarihlerde müvekkilinin Uğur Gür'ü öldürmeye teşebbüsten tutuksuz olarak yargılanarak beraat ettiğini de belirterek "Polis bu oyunu Ali Naki Özkan'ın yargılandığı ve Cemal Şener'in de karıştırılmak istendiği Zeytinburnu davasını etkilemek için yapmaktadır. Bu tür şeyler adaletin yüz karasıdır" dedi.

Cemal Şener daha önce de Niğde Cezaevinde tutuklu bulunduğu sırada meydana gelen Cerrahpaşa soygununa katıldığı polis tarafından iddia edilmişti.

KONYA'DAN SONRA

Sivas'ın Bekirkayalar Mezrası da kuduz belirtisi nedeniyle karantinaya alındı

SİVAS(AA)

Konya'nın Burunagil köyünde görülen kuduz salgınından sonra, Sivas'ın Yıldızeli ilçesine bağlı Bekirkayalar mezrasında da kuduz hastalığı görüldüğü bildirildi.

20 gün önce Bekirkayalar mezrasında bir köpek tarafından ısırılan üç çocuk ve bazı hayvanlarda kuduz belirtisi görüldü. Yıldızeli Sağlık Ocağı Doktoru Tuncay Güral, Bekirkayalar mezrasının karantinaya alındığını ve 80 yurttaşın aşılandığını bildirdi.

Yaşar Kemal'in Ölmez Otu romanı, Türk-İsveç ortak yapımı olarak filme alınıyor

STOCKHOLM(THA)

İsveç Film Enstitüsü ile yapılan bir anlaşma sonucunda Yaşar Kemal'in romanı Ölmez Otu'nun filme alınması kararlaştırıldı.

Ortak yapımda başrolü oynayacak Türkan Şoray ve Yaşar Kemal filmle ilgili anlaşmayı imzaladılar. Yapımın bu yıl içinde çekilerek tamamlanması bekleniyor.

AP'nin Sıkıyönetim Yasasında değişiklik isteği CHP'yi karıştırdı

Sıkıyönetim Yasası, silah kaçakçılığını da içerecek şekilde genişletiliyor

ANKARA (ÖZEL)
AP hükümeti tarafından hazırlanan ve TBMM'ye sevkedilen Sıkıyönetim Yasasında değişiklik yapılmasını öngören tasarı iki büyük partiyi bir kere daha karşı karşıya getirdi. Hükümet tasarısını sıkıyönetim mahkemelerinin görev alanının silah kaçakçılığını da içerecek şekilde genişletilmesini öngörüyor.

Tasarı konusunda hazırlıksız yakalanan CHP'li parlamenterler Milli Savunma Komisyonundaki görüşmelerin ilk gününde herhangi bir görüş belirleyemedikleri için komisyon toplantısına katılamadılar.

Daha sonra da Komisyon üyeleri ile CHP Grup Yönetim Kurulları ortak bir toplantı yaparak yasa konusundaki görüşlerini belirlemek üzere çalışmalara başladılar.

Bu arada hükümet tarafından hazırlanmış olan tasarıyı eksik bulan AP'liler her madde için verdikleri değişiklik önergeleriyle tasarıyı daha da ağırlaştırmak istiyorlar.

Salı günkü toplantıda AP'liler sıkıyönetim komutanlarının siyasi partilerin merkez organlarının toplantılarına kadar, her türlü örgütsel toplantısına gözlemci gönderilmesini önerdiler. Ancak toplantıda Genel Kurmay adına hazır bulunan temsilci "Böyle bir değişiklik sıkıyönetimin yükünü çok artırır" diyerek buna karşı çıktı.

TASARI NELER GETİRİYOR?

Tasarının getirdiği belli başlı değişiklikler şöyle:

— Sıkıyönetime ilişkin bir suç ile ilgili davaya sıkıyönetim ilanından önce veya sıkıyönetim bölgesi dışında bile işlense, sıkıyönetim mahkemelerinde bakılacak.

— Sıkıyönetim Mahkemelerinin bakacağı suçların alanı genişletiliyor. İmza, mühür sahtekarlığı, PTT mallarının çalınması, silah kaçakçılığı, silah taşıma, basın suçları, toplantı ve gösteri yürüyüşleriyle ilgili suçlar, dernek, sendika, mesleki kuruluşların kapatılmasıyla ilgili davalar da kapsam içine alınıyor.

— Yanlış kimlik bildirme suçunun cezası üç ay ile bir yıl arasında belirleniyor.

— Sıkıyönetim bölgesindeki olaylarla ilgili abartmalı haberler yaymanın cezası altı ay ile iki yıl hapis, bin ile beşbin lira arasında para cezasına yükseltiliyor.

— Sıkıyönetim mahkemelerinde görülen davalarda cezalar üçte bir ile yarı oranında artırılabiliyor.

— Sıkıyönetim mahkemelerince verilen cezalar para cezasına çevrilemiyor, ertelenemiyor.

— İsteyen tanıkların gizli ifade vermesi ve duruşmaya gelmeden yazılı ifadesinin okunmasıyla yetinilmesi usülü getiriliyor.

— İhbarda bulunanların kimliklerinin gizli tutulması mümkün kılınıyor.

— Askeri mahkemelerde savaş hali hükümlerinin uygulanması getiriliyor.

İstanbul'daki baskınlarda 5 milyon liralık kaçak hırdavat malzemesi ele geçirildi

İSTANBUL (ÖZEL)
İstanbul Emniyet Müdürlüğü Mali Şube ekiplerince Karaköy ve Kadıköy'de iki dükkanda yapılan aramalarda 5 milyon lira değerinde kaçak hırdavat malzemesi ele geçirildi.

Mali Şube Gümrük Tekel Kısmı ekiplerinin Kadıköy, Bağdat Caddesinde giyim eşyası satan üç ayrı dükkanda yaptıkları aramada ise 700 bin liralık kaçak giyim eşyası bulundu. Her iki olayla ilgili olarak toplam 15 kişi gözaltına alındı.

TKP yanlısı Maden-İş yaygın bir grev hazırlanırken...

Fabrikalara kışkırtıcı bildiriler dağıtılıyor

● «İşçi Bülteni-Devrimci Marksist Yayın» başlıklı provokasyon bildirisinde, "genel grev, silahlanma ve iktidarı alma" çağrıları yapılıyor

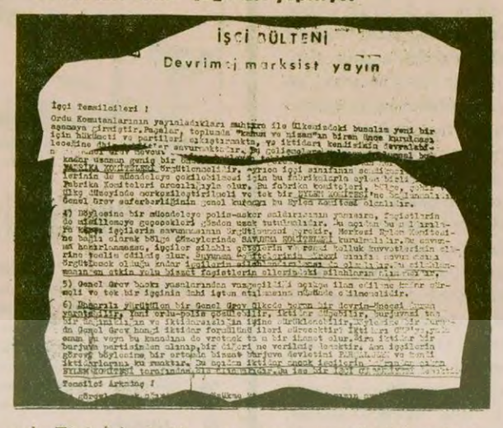
İŞÇİ BÜLTENİ
Devrimci marksist yayın
İşçi Temsilcileri !

İSTANBUL (ÖZEL)
TKP yanlısı Maden-İş Sendikası, MESS'e karşı yaygın bir greve hazırlanır ve TKP yörüngesindeki gruplar "Sıkıyönetime karşı genel grev" çağrıları yapmaya devam ederken, son günlerde fabrikalara kışkırtıcı bildiriler dağıtılmaya başlandı.

"İşçi Bülteni-Devrimci Marksist Yayın" başlığını taşıyan provokasyon bildirisinde, "AP hükümetinin saldırıları, CHP'nin bu saldırılar konusunda AP'ye açık bono vermesi ve hükümete 'diyalog' teklifleri, ordunun bu partileri emekçi sınıflar üzerinde daha kararlı ve çabuk bir biçimde yürümekte 'işbirliğine' zorlaması ve darbe tehditleri, faşist MHP'nin öncülüğündeki faşist çetelerin sistemli terör ve katliamları... Bütün bu İÇ SAVAŞ DİNAMİKLERİ başta işçi sınıfı olmak üzere tüm emekçi yığınların acilen kendi savunmalarını, örgütlenmelerini zorunlu kılmaktadır." denilerek şöyle devam ediliyor:

"Buna verilecek cevap da aynı çapta olmalıdır. Bu cevap ise, işçi sınıfının elindeki en büyük kozu, ÜRETİM kozunu oynamasıyla verilebilir. Yani işçi sınıfı acilen bir GENEL GREV hazırlığı içine girmelidir."

Provokasyon bildirisin de daha sonra "Genel grevin sorumluluğunun DİSK yöneticilerinin omuzlarında olduğu, ancak Türk-İş'e bağlı sendikaların da bu grevin içine çekilmesi gerektiği belirtildikten sonra TKP ve yörüngesindeki grupların ortaya attığı "savaş komiteleri, Eylem birliği, direniş, can güvenliği komiteleri' gibi çağrıların benzeri şu kışkırtıcı çağrılar yapılıyor.:

"Her fabrikada FABRİKA KOMİTELERİ örgütlenmelidir. Bu fabrika, komiteleri, bölge şehir ve ülke düzeyinde merkezileştirilmeli ve tek bir EYLEM KOMİTESİ'ne bağlanmalıdır. Genel Grev safarberliğinin genel kurmayı bu eylem komitesi olmalıdır.

Merkezi Eylem Komitesine bağlı olarak bölge düzeylerinde SAVUNMA KOMİTELERİ kurulmalıdır. Savunma Komitelerinin görevi sınıfın savunmasını örgütlemek olduğu kadar işçilerin silahlandırılması da olmalıdır. Bu silahlanmanın en etkin yolu bizzat faşistlerin ellerindeki silahların alınmasıdır."

Bildiri de, "bir genel grevin ülkede her an bir devrim-öncesi durum yaratabileceği, bu durumda iktidarın eylem komiteleri tarafından ele alınması gerektiği" belirtiliyor.

İŞÇİ KESİMİ ÜZERİNDE OYUNLAR

Bilindiği gibi bir süredir TKP yanlısı Maden-İş sendikası MESS'e karşı greve hazırlanıyor ve cam, Tekstil işkollarındaki uyuşmazlıkları da fırsat bilerek grevi bu dallara yaygınlaştırmaya Türk-İş'e bağlı sendikaları da greve katmaya çalışıyor. Öte yandan TKP yönüngesindeki gruplar da "Devrimci Sendika Muhalefeti-DSM' adı altında "Sıkıyönetime karşı genel grev" çağrıları yaparak çeşitli kışkırtmalarda bulunuyorlar.

İşte böyle bir ortamda, karanlık güçler tarafından hazırlandığı açıkça belli olan yukarıdaki bildirinin işçi kesimi üzerinde oyunlar oynama girişimlerinin giderek yoğunlaştığını gösteriyor.

İşçilerin ise gerekli sorumlulukla hareket ederek, bu tür oyunları tesirsiz hale getirmeleri isteniyor ve bekleniyor.

Partiler TRT'de konuşacakları süreyi kendileri belirleyecekler

İSTANBUL (ÖZEL)
TRT Genel Müdürü Doğan Kasaroğlu, İstanbul Radyosu'nda düzenlediği basın toplantısında, TRT'de siyasi partilere ayrılacak süreyi ve program biçimini, siyasi parti temsilcilerinden oluşacak bir kurulun saptayacağını açıkladı.

Kasaroğlu açıklamasında, 359 sayılı TRT kanunu uyarınca yılda bir kez toplanan, siyasi partiler ve meslek kuruluşlarının katıldığı Danışma Kurulunun çalışmalarının sorunlara çözüm getirmekte yetersiz kaldığını belirterek, yeni oluşturulması düşünülen kurulun 15 günde bir toplanarak, yapılacak yayınlara ışık tutacağını söyledi. Siyasi partilerin olumlu karşıladığı bu uygulamaya şubat ayının ilk haftasında başlanacağını belirten Kasaroğlu, aynı şekilde TRT'nin çeşitli hizmet dallarında da ayrı ayrı danışma kurullarının oluşturulacağını ve bu kurulların en az ayda bir toplantı yaparak yayınlara ilişkin sorunları tartışacağını söyledi.

TRT ÜCRETLERİ ARTIRILIYOR

Doğan Kasaroğlu, TRT'nin yüklü giderlerini karşılayabilmek amacı ile 350 lira olan televizyon ücretinin 500 liraya, 40 lira olan radyo ücretinin ise 100 liraya çıkarılmasını önerdiklerini belirtti.

TRT Genel Müdürü, 1 Nisandan itibaren Doğu bölgelerinde saat 16.00'dan 19.00'a kadar süren bir ek yayın yapacaklarını, bölgede havanın erken kararması nedeni ile böyle bir düzenlemeye gerek duyduklarını, diğer yayınların ise normal sürelerinde gerçekleştirileceğini belirtti.

Dedikodu ve söylentilere son verilmesini isteyen

Ajda Pekkan "Önemli olan Türkiye'nin dünya ekranlarında temsilidir"

İSTANBUL (ÖZEL)

TRT Yöneticileri ile birlikte bir basın açıklaması yapan Ajda Pekkan, "Eurovision yarışmasında önemli olan Türkiye'nin milyonlarca ekranda temsil edilecek olmasıdır" dedi.

İstanbul Radyosunda düzenlenen bir toplantıda konuşan Pekkan, "Ben bu olayı sportif bir yarışma olarak görüyorum. Sonuncu olmak bana bir şey kaybettirmeyeceği gibi, birinci olmak da fazla bir şey eklemeyecektir. Önemli olan Türkiye'nin dünya ekranlarında temsil edilmesidir. Bu konuda çıkarılan dedikoduların ve söylentilerin artık gerilerde kalması gerekli. Bu uluslararası bir davadır." dedi.

Inşaatı aevam eden 5 katlı bir apartman Ada numarası 1571, parsel no: 17 Burası da Muhtar Muhittin Özkan tarafından satılmış.
Fotoğraf: AYDINLIK

ÖRNEK MAHALLESİNDE "ÖRNEK" YOLSUZLUK!

Muhtar, Bakanlığa ait arsaları satıp milyonlar vurdu

HAMDULLAH YANIK

İSTANBUL'un 75 bin nüfuslu Örnek Mahallesi Muhtarı Muhittin Özkan, İmar ve İskan Bakanlığına ait arsa ve yeşil sahaları satıp, milyonlar vurdu. Bakanlığa ait arsaları 1977 seçimlerinden önce piyasa fiyatının altında satan muhtar Muhittin Özkan, bir yandan para kazandı, bir yandan da oy aldı.

Arsa ve yeşil sahaların değerli parsellerini akrabalarına ve taraftarlarına satan Muhittin Özkan, kendisinden bilgi almaya gelen vatandaşa ben size hesap vermek zorunda değilim" diyor.

Mahalledeki vatandaşlar, Muhittin Özkan'ın AP'den aday olmasına rağmen, MHP'ye daha yakın birisi olarak tanındığını belirtiyorlar. Muhittin Özkan'ın muhtarlığı döneminde MHP'li komandoların mahalledeki halk üzerinde terör estirdikleri ve haraç topladıkları da öğrenildi.

MUHTARIN SATTIĞI ARSA VE YEŞİL SAHALAR

Muhtar Muhittin Özkan'ın arsa ve yeşil saha olarak yaklaşık 150 bin metrekarelik alanı sattığı tahmin ediliyor. Metrekaresini 1000 ile 1500 lira arasında satan Muhittin Özkan, milyonlar kazandı. Özkan'ın akraba ve dostlarına bu fiyatın da altında arsa sattığı bildirildi.

Elde edilen bilgilere göre, parsel numarası 1491 olan park yerinin, 1469 nolu çocuk park yerinin, 1534, 1535, 1519, 1538, 1561, 1571, 1570, 1569, 1567, nolu yerlerin muhtar tarafından satıldığı belirtildi. Satılan diğer yerlerin de muhtarın onayıyla satıldığı öğrenildi.

BAKANLIĞIN ELİNDE TESPİT VE DÖKÜMANLAR BULUNUYOR

Yetkililerden alınan bilgiye göre, Örnek Mahallesinde işgal edilip, satılan arsa ve yeşil sahalar hakkında bakanlığın elinde tespit ve dökümanlar bulunuyor. Bu döküman ve tespitlerin daha önce Ecevit hükümetine ve şimdi de yeni hükümete verildiği öğrenildi.

Bakanlık yetkilileri tüm yurttaşların ihtiyacı olan yeşil sahaların 3-5 kişiye peşkeş çekilmeyeceğini belirttiler. Okul ve yeşil sahaların kesinlikle açılacağını belirten yetkililer, burada vatandaşları da mağdur etmeyeceklerini söylediler.

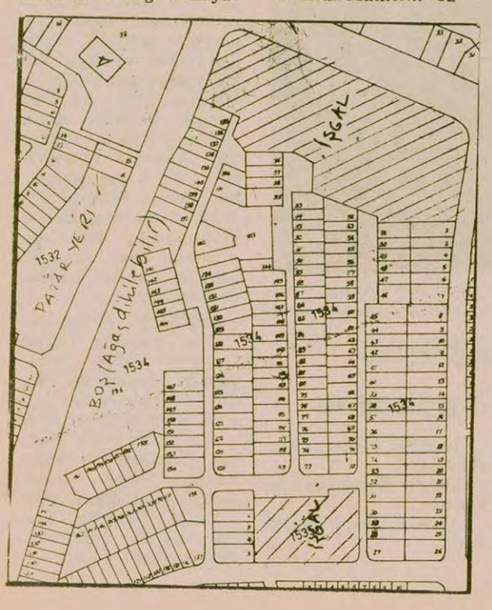

Bu yolsuzluk da Diyarbakır'dan

180 bin liralık yolsuzluk yapan Diyarbakır Tekel Başmüdürü Kilimci hakkında soruşturma açıldı

● Tekel Başmüdürü köy bakkallarından bayilik için defter başına 150 lira yerine 10 biner lira para toplamış

● Köy bakkalları 10 biner lira veya bayilik defterlerinin verilmesini istiyor

DIYARBAKIR (ÖZEL)
Diyarbakır Tekel Başmüdürü İbrahim Kilimci'nin, köylerde Tekel Bayiliği açanlardan defter başına 150 lira yerine 10 biner lira aldığı ve hakkında soruşturma açıldığı bildirildi. Kilimci olayın ortaya çıkması üzerine Savcılığa ifade vermeyi reddederek Bakanlıktan müfettiş istedi. Ancak müfettişin gelmesinden önce rapor alarak Diyarbakır'dan uzaklaştı.

Diyarbakır Tekel Başmüdürü İbrahim Kilimci'nin dolandırdığı köy bakkalları savcılığa verdikleri ifadelerinde kendilerinden alınan 10'ar bin liraların geri verilmesinin sağlanmasını talep ettiler.

OLAY NASIL ORTAYA ÇIKTI?

Diyarbakır Tekel Başmüdürü, Aziz Alakuş adlı yurttaştan köy bakkallarının Tekel bayiliği için başvurmasını sağlamasını istedi ve karşılığında bayi başına kendisine para vereceğini söyledi. 18 köy bakkalının müracaatını sağlayan Aziz Alakuş Başmüdürden payına düşeni alamayınca Savcılığa başvurdu. Olay bunun üzerine açığa çıktı.

Konuyla ilgili olarak Diyarbakır Büromuza başvuran Aziz Alakuş adlı yurttaş şunları anlattı:

"Diyarbakır'a bağlı 18 köy bakkalına bayilik defteri tanzim edildi. Tekel Başmüdürü Kilimci, aslında 150 lira olan defter fiyatı için, 10'ar bin lira para aldı ve toplam 180 bin lira para topladı köylülerden.

"Ben daha sonra defter başına payıma düşen 1000'er liraları almak için müdürün evine gittim. Ancak müdür bu parayı bana vermek istemedi. Bunun üzerine müdürle aramızda münakaşa çıktı ve hatta kavga ettik. Bunun üzerine Müdür İbrahim Kilimci beni polise şikayet etti ve beni, 'evini basmakla' suçladı. Ben de karakolda bütün yolsuzluğu anlattım. Kendi payıma düşenle birlikte dosyaya el konmasını istedim. İfadelerimiz alındı, dosya savcılığa gönderildi. Savcı soruşturma açtı. Bu sefer Başmüdür İbrahim Kilimci Bakanlık müfettişi gelmeden savcılığa ifade vermeyeceğini söyledi. Bu arada Savcılık, konuyla ilgili defter alan bakkalların da ifadelerini de aldı ve bakkallar bu yolsuzluğu doğruladılar.

"Ben durumu müfettişe de ayrıntılı olarak anlattım. Müfettiş ayrıca bazı memurların da ifadelerini aldı ve Ankara'ya geri döndü."

Bu arada Tekel Başmüdürünün kendisini çağırarak bu şikayetinden vazgeçtiği takdirde kendisine 60 bin lira vermeyi teklif ettiğini de söyleyen Aziz Alakuş şöyle dedi:

"Ben teklifi reddettim. Şimdi olan bakkallara oldu. Bakkalların Başmüdüre gidip 'ya defterlerimizi ya da paramızı verin' dediklerinde de 'Gidin, paranızı Aziz'den alın' diyor ve bakkalları bana gönderiyor."

Yolsuzluktan sonra Diyarbakır eski Tekel Başmüdürü hakkında soruşturmanın sürdürüldüğü ve görevinden alındığı bildiriliyor.

Muhtarlara silah taşıma ruhsatı verilmesi istendi

ESKİŞEHİR (AA)
Muhtarlar Federasyonu Genel Başkanı Muhittin Büyükaslan herkese silah taşıma ruhsatı verilmesini istedi.

Büyükaslan dün verdiği demeçte, tüm halka silah taşıma ruhsatı verilmesi ve suç işleyenler için cezai hükümlerin de artırılmasının yararlı olacağı görüşünü savundu.

İstanbul Ticaret Odasında düzenlenen seminerde iktisatçıların ülkemizi incelemeleri istendi

İSTANBUL (ÖZEL)
Uluslararası İktisadi ve Ticari İlimler Öğrencileri Staj Derneğinin düzenlediği seminerde, iktisatçılarımızın ülkemizi araştırmaları ve incelemeleri istendi.

İstanbul Ticaret Odası Meclis Salonunda yapılan seminere Boğaziçi Üniversitesi öğretim üyelerinden Prof. Demir Demirgil, İstanbul Üniversitesi öğretim üyesi Dr. Ahmet Kalın, Sakıp Sabancı birer tebliğ sundular.

"Türkiye'de Ekonomi öğretimi sorun ve çözüm yolları" adlı seminerde konuşan Prof. Demir Demirgil, ülkemizde yayınlanan ekonomi kitaplarında ileri ülkelerin yaklaşımlarının ve sorunlarının ele alındığını söyledi. Demirgil, ülkemiz iktisatçılarının Türkiye'yi inceleme ve anlamaları gerektiğini belirterek, "Bunun için ilk aşamada Batıda ve sosyalist ülkelerde geliştirilen düşünceleri iyi aktarmak ve iyi öğrenmek gerekecektir. Ancak bunu yaparken eleştirici bir tutum içinde olmamız şarttır." dedi.

Sakıp Sabancı ise, seminere sunduğu tebliğde, ülkemizin kalkınmasında vazgeçilmez unsurun "yetişmiş insan" olduğu üzerinde durdu. Sabancı iktisat eğitimi veren öğrenim kurumlarının teknik yönden yetersiz öğrenim süresinin az olduğunu söyledi. Sabancı, Üniversite öğrencilerine staj ve iş imkanlarının sağlanması gerektiğini de sözlerine ekledi.

Boğaziçi Üniversitesi öğretim üyelerinden Prof. Demir Demirgil, seminerde konuşurken.

Dizilere dalan polisler görev yapamıyormuş İzmir Emniyeti karakollardaki televizyonları topladı

İZMİR (AA)
İzmir Emniyet Müdürü Yılmaz Sezgin, çeşitli kişi ve kuruluşlarca merkez karakollara hediye edilen televizyonları toplattırdı.

Sezgin, görevli polislerin televizyondaki dizi filmlere dalıp yurttaşlara gerekli hizmeti vermediklerini söyleyerek şöyle konuştu:

"Yaptığım kontrollerde, televizyon olan karakol ve merkezlerdeki polislerin içeri giren yurttaşı bile farkedemediklerini gördüm. Zaman zaman telefonlara cevap vermeye bile üşendiklerini saptadık. Bu yüzden televizyonları Müdüriyete getirttim."

Bir vaktin hikayesi

Ege Üniversitesinde Yaşar Holding'in kurmak istediği vakfı bahane eden İGD'liler öğrencilerden haraç topladı

EŞİLE ERSÖZLÜ

EGE Üniversitesinde uzun süredir bir vakıf hikayesi dilden dile dolaşmaktaydı. "Ege Üniversitesi satılıyor" diyenler mi istersiniz, yoksa "Özel sektörle işbirliği, üniversitede herkesin yararına olacaktır" diyenler mi?

Olay şöyle gelişti: Yaşar Holding ve Metaş gibi şirketler üniversiteye başvurarak bir vakıf kurmak istediklerini söylediler. Kendi çıkarları doğrultusunda bu girişimi destekledikleri ve Yaşar Holding'le öteden beri yakın ilişkiler içinde oldukları söylenen bir kısım öğretim üyesi de vakıf kurma kararının Senatodan çıkmasını sağladı.

Bunun üzerine İGD öğrenciler arasında sağcı olarak tanınan ve bu yüzden geçmişte tepki toplayan profesör Kemal Tarhan'ın vakfı destekleyenlerin başını çektiği söylentisini yaydı. Oysa Kemal Tarhan vakıfla hiçbir ilişkisi olmadığını ve bunu desteklemediğini açıkladı.

Daha sonra yine İGD başta olmak üzere bazı gruplar, "Vakıf el atmadan bazı şeylere el atalım" dediler. Bir hafta kadar önce Tıp Fakültesi kantininde bir grup İGD'li, "Arkadaşlar okulumuz Yaşar Holding'e yemekhanesi ile birlikte satılıyor. Onun için şimdiden yemek paralarını biz toplayacağız" diyerek o günkü yemek paralarına el koydular. Öğrenciler arasında vakıf oluşuna karşı gelişen hakli tepki İGD tarafından bu yönüyle istismar edildi ve kasasını doldurmak amacıyla kullanılmaya çalışıldı.

Öte yandan esas olarak reklam ve vergi düşürmeyi amaçlayan Yaşar Holding vakıf için 4 milyon 800 bin lira sermaye koydu. Öğretim üyelerinin de 200 bin lira koymasıyla vakfın kurulması sadece vakıf senedinin imzalanmasına kaldı.

Ancak önceki gün yapılan Senato toplantısından sonra Ege Üniversitesi Rektörü Hakkı Bilgehan Ege Üniversitesi Vakfının kurulmasından vazgeçildiğini" açıkladı. Vakfın kurulmamasının nedeni ise Yaşar Holding ile bazı öğretim üyeleri arasında çıkan anlaşmazlığa bağlandı.

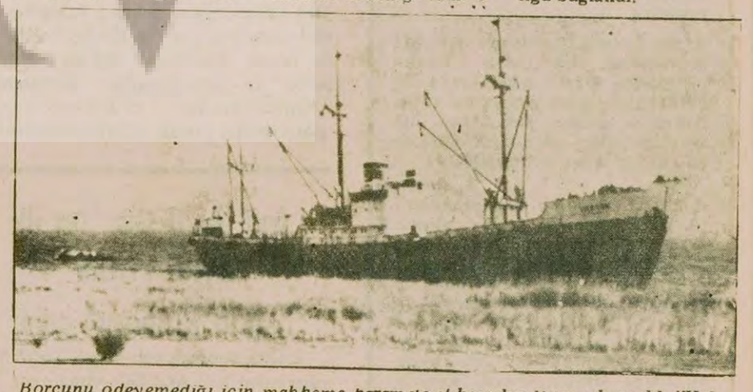

Borcunu odeyemediği için mahkeme kararı ile el konular Yunan bayraklı "Hektor" adlı şilep İzmir Rafinerisinde görülmektedir.

Borcunu ödemeyen Yunan şilebine mahkeme kararıyla el konuldu

İZMİR (AA)
Dikili limanında yanarken itfaiye ve öteki söndürme gemilerine borcunu ödemeyen Yunan bayraklı "Hektor" adlı şilebe mahkeme kararıyla el konuldu.

Türkiye Petrollerinin başvurusu üzerine, konuyu inceleyen mahkeme kurtarılan şilebin İzmir Rafinesine borcunu ödemesine kadar el konulmasına karar verildi.

Bundan bir süre önce "Hektor" adlı Yunan şilebi Dikili'ye getirdiği kükürtü boşaltmadan önce yangın çıkmış, bu nedenle yardım istemişti. İzmir rafinerisinden gönderilen ekipler, yangını, günlerce süren çabadan sonra köpük sıkarak söndürebilmiş, bunun karşılığı olarak da gemi sahibinden yedi milyon lira istemişti. Ancak borcun bugüne kadar verilmemesi üzerine, mahkemeye başvuran İzmir rafinerisi yetkilileri el koyma kararını çıkarttılar.

TİYATRO

1979'a toplu bakış (1)

Tahir Özçelik

Her yeni yıla girildiğinde, geride kalan bir yılın siyasal, ekonomik, sanatsal, kültürel ve daha başka alanlardaki genel bilançosunu çıkarmak gelenek olmuştur. Eli kalem tutan kişiler oturur, geçmiş yılda olup biten belli başlı olayları özetler, sayılar döker, yapılan işleri toplum ve ülke açısından değerlendirmeye çalışır, böylece gelecek kuşaklar için yararlı olabileceğini düşündüğü ve umduğu belgelendirme işlevini yerine getirirler.

Bunu da elbette –sanıldığı gibi– yansız olarak değil, tersine yan tutarak, yani kendi kişisel görüşlerini ve yorumlarını da katarak yaparlar, yapmak zorundadırlar. Günümüzün eleştirmeni ne vak'a nüvistir ne de zabıt katibi. Günümüzün eleştirmeni artık durağan değil, dinamik bir sorumluluk taşımaktadır. Gözlemci değil, yargılayıcıdır. Yansıtıcı değil, belirleyici ve saptayıcıdır. Çünkü artık yazan da, çizen de, ozan da, okuyan da, dinleyen de yaşamın aktif bir üyesi haline gelmeye başlamıştır. Bu durumda bizim de görevimiz, bir yılda neler olup bittiğini öncelikle toplumsal gelişme ölçeğiyle yeniden tartarak, elimizden geldiğince Türkiye perspektifine katkıda bulunmak oluyor kuşkusuz.

1979'un tiyatro bilançosu, daha önceki yıllarda olduğu gibi, salt Ankara ve İstanbul tiyatrolarını içerir, aynı zamanda da salt bir zümre tiyatrosu özelliğini sürdürür, genel görünümüyle. Bazı olumlu girişimlere, iyi niyetli çabalara karşın, bir üstyapı kurumu olan tiyatronun geniş halk yığınlarıyla kucaklaştığı, emekçi sınıflarının günlük yaşamıyla bütünleşebildiği yine görülmüyor. Açıkçası, 1979'un 1978'den, 1977'den, 1976'dan giderek daha önceki yıllardan farklı olduğu, sağlam ve sağlıklı bir yapıya kavuştuğu söylenemez.

Üç ayaklı upuzun bir masanın çevresine toplanıp hükümetçilik oynayan CHP ağırlıklı iktidar, işbaşında bulunduğu süre içinde Türk tiyatrosuna ve tiyatro emekçilerine ne bir güvence getirmiş, ne de onları çeşitli baskılardan, saldırılardan, engellemelerden koruyabilmiştir. Özel topluluklar yine kendi koşullarıyla ve sorunlarıyla başbaşa bırakılmış, amatör çalışmaları ise "Umudumuz Ecevit'ten beklenmedik bir tokat yemiştir.

Önce, Kadıköy Halk Eğitimi Merkezince sekiz yıldan beri sürdürülmekte olan ve geçen yıl Şehir Tiyatroları bünyesine ak-

Devlet Tiyatroları yeni yıla Ergin Orbey'siz girdi.

tarılan İstanbul Liseleri Tiyatro Örgütü'nün (İLTÖ) ilk kez yurt çapında düzenlediği geleneksel şenlik, ikinci oyundan sonra İstanbul Valiliğinin buyruğuyla durduruluverdi. Gerçi Türkiye'nin çözüm bekleyen yüzlerce önemli sorunu dururken, İLTÖ olayının devede kulak kaldığı ileri sürülebilir ama, kişisel kanımız odur ki, bugün yurdumuzu altüst eden anarşi olayının kaynağında, böyle devede kulak gözüyle bakılan geçmişteki bir takım yanlış davranışların, sorumsuzca alınan kararların psikolojik etkisi aranmalıdır. Nitekim, şenliğin durdurulmasına ilişkin yazı da İLTÖ yöneticilerine ulaştıktan sonra ve ilgili okulların temsilcilerine duyurulduğu sırada, liseli gençler büyüklerine soruyorlardı: "Öyleyse ne yapalım? Sokağa mı dökülelim? Eyleme mi geçelim?" diye.

İşte, olumlu uğraş içine girmiş, özveriyle, coşkuyla birşeyler üretmeyi amaçlayan gençlerde böyle bir tepkiye yol açmak da (öğrencilik yıllarında kendisi de kolej tiyatrosunda oynamış olan) "Umudumuz Ecevit"in kurduğu hükümete nasip olmuştur. Bu nedenle, İLTÖ olayının gerçek boyutları ve yan etkileri bizim için öbür ülke sorunları kadar önem taşımaktadır.

İLTÖ şenliğinin durdurulmasından birkaç ay sonra Dostlar Tiyatrosunun Ankara'daki "Brecht-Kabare" temsillerinin başlamasına da Sıkıyönetim Komutanlığınca izin verilmedi. Çeşitli kuruluşların protestosuna yol açan bu olayın ardından İstanbul Birlik Sahnesinde Nazım Hikmet Ran'dan uyarlanan "1941-1942'den İnsan Manzaraları" adlı oyun da yasaklamalardan kendini kurtaramadı. Bu arada ağa eder de bey bakar mı? Seçimlerden sonra işbaşına gelen yeni hükümetin yeni Kültür Bakanı da yeni yıla girilirken usturuplu bir taktikle, onca emek, onca para, onca umut karşılığı hazırlıkları tamamlanan "Ferhad ile Şirin" balesini, daha ilk gecesi bile yapılmadan programdan çıkarttırdı.

Kınamak? Neyi ve kimi? "Tencere dibin kara, seninki benden kara!" sözü boşuna değil. Bu konuyu noktalamadan önce, geçen aralık ayında yine aynı Kültür Bakanlığının buyruğuyla Devlet Tiyatrosunda hazırlıkları sürdürülmekte olan dört oyunun da provalardan kaldırıldığını belirtmeliyiz. Bunlar Eric Bentley'in "Dosya", Turgut Özakman'ın "Sarıpınar 1914", Dürrenmatt'ın "V.Frank" ve Emmanuel Robles'in "Özgürlüğün Bedeli" adlı yapıtlarıdır. Bakalım bundan sonra neler olacak?

Devlet Tiyatrosu dedik, o halde bu kurumun 1979'daki durumuna da bir göz atmamız gerekiyor.

1979 yılına Devlet Tiyatrosu Ergin Orbey'in genel müdürlüğüyle girdi ve Cüneyt Gökçer'in genel müdürlüğüyle veda etti. Ankara, İstanbul, İzmir ve Bursa bölümlerinin yanı sıra Antalya, Adana, Trabzon, Gaziantep sahneleri de devreye sokuldu. Çeşitli illere ve ilçelere de oyunlar götürüldü. Doğruluğunu kesinlikle saptayamadığımız sayısal bilgilere göre Devlet Tiyatroları 1979 yılında yaklaşık 1900 kez perde açmış, gişe gelirini 6 milyon liranın üzerine çıkarmış, seyircisin üçte iki oranında artırarak, 600 bin dolayına yükseltmiştir. Brecht, Fakir Baykurt gibi yazarların yapıtları ilk kez bu dönemde Devlet Tiyatroları dağarına alınmış, kültür ve sanat geceleri düzenlenmiş, "Kurnaz Avukat", "Yedi Köyün Yargıcı" gibi nitelikli çocuk oyunları sahnelenmiş, Türk oyun yazarlarının yapıtlarına hem öncelik tanınmış hem de yayımlanmaları olanağı sağlanmıştır.

Tüm bu saydıklarımız (ve şu anda anımsayamadığımız öteki etkinlikler) elbette sevindirici bir gelişme muştusu getiren kıpırdanmalardı. CHP ağırlıklı hükümetin ömrü kısa sürdü ya da Ergin Orbey genel müdürlük koltuğunda topu topu bir yıl kaldı gibisinden özürler aramayalım. Bölge tiyatroları henüz kurulamamış, sanatçılar memur statüsünden ve anlayışından kurtarılamamış, tiyatro-halk özdeşleşmesi gerçekleştirilememiştir. Her ne kadar bir seyirci patlamasından söz edilirse de, bu, (daha geniş ölçekte alınırsa) gerek turneler, gerek yeni oyunlar ve gerekse öteki tiyatrolara ve sinemalara göre (bunda TV'nin de artık çekilmez oluşunun rolü var, kuşkusuz) daha ucuz oluşundandır ve çok doğal karşılanması gereken bir durumdur. Gelişmiş ülkelerde 600 bin kişilik seyirci potansiyeli, İzmir, Adana ya da Bursa kadar nüfusu barındıran kentler için bile normal sayılır.

Devlet Tiyatroları bakımından şu anda şans diye nitelendirebileceğimiz tek durum, Ergin Orbey'in görevden alınmadan önce kurduğu akılcı düzenle, bu düzenin uygulanmasından sorumlu olan İstanbul, İzmir, Bursa, Adana ve Antalya'daki Devlet Tiyatrosu müdürlerinin şimdilik görevlerinin başında bulunmalarıdır.

İstanbul Belediyesinin denetimi altındaki Şehir Tiyatrolarına gelince, 1979 yılına, Hayati Asılyazıcı'nın genel sanat yönetmenliğinde girdi ve yine onun sorumluluğu altında çalışmalarını sürdürüyor. Hayati Asılyazıcı'nın bu göreve atanması başlangıçta her ne kadar bazı

Şehir Tiyatroları Genel Sanat Yönetmeni Hayati Asılyazıcı

klik başlarını rahatsız etti ve onun ayağını kaydırmak için bazı küçük hesapların peşinde koşturduysa da, gerek Başkan Kotil'in, gerekse kendisinin sağlıklı bir kafa yapısına sahip bulunmaları, ödün vermeye yanaşmamaları ve özellikle, sağduyu çizgisinden sapmamaya özen göstermeleri yüzünden, kazan kaldırıcılarla onları izleme yanlışına düşenler, bükemedikleri eli öpmekten başka yol olmadığını anlayıp ya işlerine güçlerine daldılar, ya da bir köşeye çekilip oturmayı yeğlediler.

1979 göstermiştir ki, belediyenin milyonlarca lirasını yutan Şehir Tiyatrolarının başına atama yaparken, Başkan Aytekin Kotil, gerçekten sağduyusundan başka sese kulak vermemiştir. Bu yazımızın kişileri övmeye ya da yermeye yönelik olmadığını ayrıca vurgulamayı gereksiz görüyoruz. Ne var ki Türkiye gibi sistemlerin oturmadığı, ortaokul öğrencilerinin dahi bilebileceği kavramların yüksek yönetici katlarında bile anlam kargaşasına yol açtığı, pornografik üretim teşvik edilirken gerçek sanat üretiminin zincire vurulabildiği bir ortamda bazı kişiler ister istemez önem kazanmaya, bazı olağan işler de olağanüstü nitelikte görülmeye başlanıyor. Bu bakımdan, Hayati Asılyazıcı'nın Şehir Tiyatrolarının başında bulunuşu da, bu kuruluşun gereksinim duyduğu taze kanı sağlayacak bir etken olarak değerlendirilmelidir, kanısındayız.

(Sürecek)

Sabahattin Ali

"Sabahattin Ali öykü ödülü" oluşturuldu

1948 yılında Kırklareli'nde katledilen Türk öykücülüğünün önemli adlarından Sabahattin Ali'nin anısını yaşatmak ve öykücülüğümüze katkıda bulunmak amacıyla bir ödül kondu. "Sabahattin Ali Öykü Ödülü" adını taşıyan ödül, yazarın ailesi ile yapıtlarını yayınlayan Cem Yayınevi tarafından oluşturuldu.

"Sabahattin Ali Öykü Ödülü" öykü dalı dışında yazarın yapıtları üzerinde yapılacak araştırma, inceleme, eleştiri film senaryosu, oyun, müzik ve yabancı dillere çeviri dallarından birine her yıl değişerek verilecek.

Bu konuda belirlenen ödül yönetmeliğine göre "Ödüle katılacak yapıtlarda sanat değeri taşımak, Türkçenin çağdaş gelişimine koşut bir dil ve anlatım gücü olmak, öykücülüğümüzün gelişimine katkıda bulunmak" koşulları aranacak.

Ödüle bir kitap oluşturabilecek en az üç öyküyle katılınabilecek. Öykülerde yayınlanmama koşuluna ise edebiyat dergileri girmiyor. Ödülleri belirleyecek seçici kurullardan öykü dalı dışında olanlar uzmanlık konusuna göre değişebilecekler. Ancak öykü dalında Seçici Kurul, Atilla Özkırımlı, Asım Bezirci, Berna Moran, Cemal Süreyya, Cevat Çapan, Filiz Ali Laslo, Füsun Altıok, Murat Belge ve Onat Kutlar'dan oluşuyor.

"Sabahattin Ali Öykü Ödülü"ne katılacak yapıtların her yıl 1 Ocak-31 Aralık tarihleri arasında şimdilik Cem Yayınevi adresine gönderilmeleri gerekiyor. Ödülü kazanan yapıtların açıklanma tarihi ise Sabahattin Ali'nin ölüm yıldönümü kabul edilen 2 Nisan günü olarak belirlendi.

Öte yandan "Sabahattin Ali Öykü Ödülü" ilerde artırılmak kaydıyla 25 bin lira olarak saptandı.

İnci Aral Gür'ün ilk öykü kitabı "Ağda Zamanı" çıktı

Edebiyatımızın son kuşak kadın öykücülerinden İnci Aral Gür, daha önce Türk Dili, Soyut, Varlık, Dönemeç, Türkiye Yazıları ve Sesimiz gibi dergilerde yayımlanan öykülerini biraraya getirerek ilk kitabını çıkardı.

Sesimiz Yayınları arasında çıkan "Ağda Zamanı", Aral Gür'ün daha çok kadınları, kadın dünyasını anlatan 17 öyküsünü içeriyor. Kadınların toplumdaki ezilmişlikleri, bunalımları, başkaldırmaları Gür'ün öykülerinin ana temasını oluşturuyor.

İnci Aral Gür'ün birkaç öyküsü, bilindiği gibi geçtiğimiz yıl Irak'ta bir dergide de yayınlanmıştı.

Atatürk Kültür Merkezi'nin yeni yöneticileri belirlendi

Kültür Bakanlığına bağlı İstanbul Atatürk Kültür Merkezi'nin yöneticileri değiştirildi.

Yapılan yeni atamalara göre, AKM'nin müdürü Kaya Can'ın görevi, Can'dan önceki Müdür Aziz Coşkun'a verildi. Kültür Bakanlığı Başdanışmanlığına getirilen eski opera çalışanlarından Mükerrem Berk'in de Atatürk Kültür Merkezinde görevlendirileceği öğrenildi.

Öte yandan yeni hükümetin işbaşına gelmesiyle istifa eden Film Yapım ve Gösterim Merkezi Müdürü Onat Kutlar'ın yerine de Son Havadis Gazetesi sinema yazarı ve Sinema Yazarları Derneği Yönetim Kurulu üyesi Kami Suveren getirildi.

7den 70e spor... 7den 70e spor...

Fotoğrafta Çift Erkeklerde İtalyanlara 2-1 yenilen Vasil Aleksandridis ve Oktay Çimen çifti görülüyor.

Masa tenisinde İtalya'ya 4-3 yenildik

• Oktay'ın boğaz ameliyatı sonucu etkiledi

SEDAT ÜRETEN

Avrupa 1. liginde mücadele eden Masa Tenisi Milli Takımımız Akdeniz Oyunlarında kolaylıkla yendiği İtalya'ya İstanbul'da 4-3 yenilmekten kurtulamadı. Yugoslav Federasyonuna mensup uluslararası hakemler Vladimir Bosner ve Zelimir Manenica tarafından yönetilen müsabakalarda sırasıyla şu sonuçlar alındı:

Tek Erkekler:
Vasil Aleksandiridis-Giovanni Bisi: 2-0 (21/8, 21/13), Oktay Çimen-Massimo Costantin: 0-2 (15/21, 15/21),
Tek Bayanlar:
Kadriye Poyrazoğlu-Paola Bevilaqua: 0-2 (15 /21, 15/21),
Çift Erkekler:
Vasil /Oktay-Giovanni / Massimo: 1-2 (19/21, 21/17, 12/21),
Karışık: Oktay/Kadriye-Giovannni/Paola: 2-0 (21/18,21/14),
Tek Erkekler:
Vasil Aleksandiridis-Giovanni Costantin: 2-1 (21/12, 12/21, 21/18)
Oktay Çimen- Giovanni Bisi: 0-2 (14/21, 13/21)

FUTBOL FEDERASYONU YENİ KURULLARI AÇIKLANDI

ANKARA (ÖZEL)

Futbol Federasyonu Başkanı İbrahim İskeçe düzenlediği basın toplantısında Futbol Federasyonu Kurulu ile Merkez Hakem Komitesini açıkladı.

"Amacımız Türk futboluna hizmettir. Hiç bir ayırım yapmadan prensiplere yönetmeliklere sadık kalarak görev yapacağız" diyen İskeçe kurulları şöyle açıkladı:

FEDERASYON KURULU: Av. Ayhan Sarman, Prof. Dr. İbrahim Ceylan, Dr. İlhami Güreyman, İlhan Cavcav (Ankara), Sevket Bilgin, Ertuğrul Dilek, Yalçın Karadeniz (İstanbul), Nurhan Erkaya, Lemi Yerli, Süleyman Özçalışkan, Akın Barhan (İzmir), Mahmut Üçüncüoğlu (Trabzon), Zahit Akdağ (Adana) Semih Sevilen (Bursa).

MERKEZ HAKEM KOMİTESİ: Halim Çorbalı (Asbaşkan), Celal Tarhan, Cezmi Başar (Ankara), İhsan Tülmen, Sedat Özselçuk (İstanbul), Sinan Girgin (Eskişehir), Feyyaz Tuğrul, Hilmi Özyarar (İzmir).

DIŞ İLİŞKİLER KURULU BAŞKANI: Eşfak Aykaç.

Ergun Hiçyılmaz:

"Sporun meslek olduğunu savunanlar profesyonel arkadaşlardır"

• "Sporun meslek olduğunu savunanlar gibi, şampiyonluklara, madalyalara değil, sağlığa ve dostluğa koşacağız"

• "Sağlık için spor yapılamayacağını ileri sürenler, sağlıksız insanın spor yapamayacağını unutmasınlar"

İSTANBUL (ÖZEL)

Amatör Sporcular Derneğinin sporun bir meslek olduğunu savunan görüşüne cevap veren Bisiklet ve Motorsiklet Federasyonu Başkanı Ergun Hiçyılmaz, "Sporun meslek olduğunu savunan arkadaşlar profesyonel arkadaşlardır" dedi.

ASD'nin sağlık ve eğitim için yapılan çalışmaları spor olarak kabul etmemesi üzerine, ülkemizdeki bazı gerçekleri görmezlikten gelemeyeceğimizi ifade eden Hiçyılmaz şöyle konuştu:

"Genel olarak düşünürsek, çoğunluktaki sporcuların babaları asgari ücret ile geçimlerini sağlamaktadırlar. Dolayısı ile öncelikle görevimiz bu geçim darlığı içindeki çocukları bakımsızlıktan, hastalıktan, tüberküloz, zafiyet vs. olmaktan kurtarmak onların yaşamasını, doğadan yararlanarak sağlıklı bir gelişim içinde olmasını sağlamak zorundayız. Bisiklet ve Motorsiklet Federasyonu olarak sporun meslek olduğunu savunanlar gibi şampiyonluklara, madalyalara değil, sağlığa ve dostluğa koşacağımızı açıkladık. Bunun sonucunda başarılar zaten gelecektir. Sağlık için spor yapılamayacağını ileri sürenler, sağlıksız bir insanın spor yapamayacağını unutmasınlar."

Aday listesi verilmediği için 3 yıl yeni FIBA hakemimiz olmayacak

3 yıl süreyle sadece 5 FİBA hakemi ile yetineceğiz

Hüsamettin Topuzoğlu

İSTANBUL (ÖZEL)

Eski Federasyon tarafından aday listesi verilmediği için Türkiye'yi uluslararası müsabakalarda 3 yıl süreyle sadece 5 FİBA hakemi temsil edecek. Bu süre içerisinde isimleri verilmediği için hiç bir aday hakemimiz FİBA lisansı almaya hak kazanamayacak.

9 kişilik FİBA hakemi listemizden Gündüz Aktuğ hakemliği bıraktı, Kaya Örencik ise Kanada'ya giderek oraya yerleşti. Öte yandan sezon sonunda hakemliği bırakacak olan Afif Kayalı bu sezon son maçlarını yönetirken, aynı zamanda voleybol hakemi olan Haluk Tuncay'a da FİBA tarafından görev verilmiyor. Yeni FİBA hakemi olmaması ve bazılarının da görevden ayrılmaları ile 5 kişiye düşen FİBA hakemleri kadromuzda şu isimler bulunuyor: Hüsamettin Topuzoğlu, Hikmet Erdem, Nejat Duran, Ertan Anadol, Gökhan Günalp..

RAUF KORAL BUGÜN YELKENCİLERLE TOPLANTI YAPACAK

İSTANBUL (AA)

Yelken Federasyonu Başkanı Rauf Korol bu akşam Yelken Kulübünde tüm yelkencilerle bir toplantı yapacak ve kulüp antrenörlerinden çalışmalar ile ilgili bilgi isteyecek.

1980 yelken faaliyet programında iç ve dış birçok müsabakanın bulunduğunu, bu yüzden çalışmaların bir an önce başlaması için gereken her şeyin yapılacağını belirten Korol konu ile ilgili olarak şunları söyledi:

"Yelken sporunda geçen yıl maalesef gereken ilgi gösterilmemiştir. Bu yıl programımıza iç ve dış birçok yarışma aldık. Eski başarılı döneme yeniden kavuşmak için çok çalışmak zorundayız. Bu nedenle İstanbul bölgesindeki yelkencilerle toplantı yapacağız. Burada hem sorunlar tartışılacak hem de kulüplerin durumları ile ilgili antrenörlerden bilgi alınacaktır."

OLDUĞU GİBİ

Yerinde bir hatırlatma

Galatasaray'da çalkantılar

Ali Uras ve Turgay Şeren Galatasaray 'da doping yapıldığını yalanladılar

Galatasaraylı futbolcular Fatih'in bulunmadığı antrenman sırasında.

• Uras, futbolculara, "Bundan sonra ağzınızdan çıkan lafa dikkat edin" diye sert bir uyarıda bulundu

• Turgay Şeren, Fatih için "Ne biliyorsa her şeyi açıklamalıdır" dedi

İSTANBUL (THA)

Bir süre önce Galatasaray Teknik Direktörü Turgay Şeren'i suçlayan sözlerin basında yer almasından sonra yaygınlaşan ve özellikle kaptan Fatih'e maledilen doping söylentileri, önceki gün Fatih'in antrenmandan ayrılmasından sonra yeni bir boyut kazandı. Fatih'in bulunmadığı antrenmanda önce bir konuşma yapan Ali Uras "Çok büyük bir camiayız, böyle olaylar biz istemesek de olabilir. Önemli olan bunlardan yara almadan kurtulmak" dedi. Uras, futbolculara, "Bundan sonra ağzınızdan çıkan lafa dikkat edin" diye uyarıda bulundu.

DOPİNG SÖYLENTİLERİ YALANLANIYOR

Bu arada bir gazetede yer alan "Galatasaray'da futbolculara doping yapılıyor" şeklinde yayından sonra konuyu ilişkin olarak görüşlerini açıklayan Prof. Ali Uras Teknik Direktör Şeren ve Masör Kubilay söylentiyi kesinlikle yalanladılar. "Biz inanıyoruz ki bir takımın oyuncularına daha sezon başında doping yapalım. İkinci yarı bunun acısını yine biz çekmez miyiz" şeklinde konuştular.

ŞEREN'İN SÖZLERİ

Öte yandan Teknik Direktör Turgay Şeren yaptığı açıklamada, "Fatih ne biliyorsa her şeyi açık söylemelidir" dedi.

Bu arada Fatih olayının Yönetim Kuruluna Turgay Şeren tarafından aksettirildiğini belirten Uras, Fatih'in Yönetim Kurulu tarafından dinleneceğini söyledi.

Uras'ın devreye girmesiyle Galatasaraydaki durum yeni boyutlara ulaştı

Bisiklet Milli Takımı ilk seçmeleri yapıldı

KONYA (THA)

Alanya'da kampta bulunan Bisiklet Milli Takımında ilk seçmeler yapıldı.

20 kilometre saate karşı büyükler yarışını Ankara bölgesinden Fatih Özmen kazandı. Ankara bölgesinden Hasan Can ikinci ve Ahmet Akyürek de üçüncü oldular.

Konya bölgesinden Yusuf Ecevit 6., Sadi Ebesek 11. ve Levent Düzen de 12. oldular.

Deplasmanlı Basketbol Liginde bugün 2 karşılaşma var

Deplasmanlı Basketbol Ligine bugün yapılacak iki karşılaşma ile devam edilecek.

Günün programı şöyle:

İstanbul (Spor ve Sergi Sarayı);
16.00 Eczacıbaşı-Şekerspor,
17.30 Beşiktaş-DSİ Spor.

Mersin AP...

(Baştarafı 1. sayfada)

bombaları yağdırmaktadır.

"Daha sonra Ortadoğu ve Türkiye'yi de kötü emellerine alet etmek isteyen Sovyetler Birliği'nin bugünkü yaptıkları bir tesadüf değil, Sovyetler Birliği ve benzerleri tarafından hazırlanmış, önce Müslüman ülkeler üzerinde uygulanmaya konmuş oyunun bir perdesidir.

"Bizler AP gençleri olarak bütün bölücü ve yıkıcı tutumları hiç bir zaman tasvip etmedik ve etmiyoruz. Milletimizin bu tür tahriklere kapılmamasını istiyoruz. Kurtuluşun materyalizm değil. İslamdır olduğunu iddia eden ve müdafa eden AP'nin milliyetçi mukaddesatçı gençleri olarak Afganistan'da dünyada ve Türkiyemizde zulme uğrayan, 100 binlerce Müslümana yapılan saldırıları nefretle kınıyoruz. Sovyetler Birliği'nin Afganistan'a yaptığı saldırıyı lanetliyoruz."

ALİ TANDOĞAN
ÇAĞDAŞ BARAJ-İŞ
GENEL
TEŞKİLATLANDIRMA
SEKRETERİ

"Bugün Rusya'nın Afganistan'a müdahalesini, Rus sosyal-emperyalistlerinin Ortadoğu'ya hakim olmak için müdahale ettiği kanısındayız.

"Dünyada bugün için ABD emperyalizmi gerilemiş durumdadır. Bunun yanısıra, Üçüncü Dünya ülkeleri için en büyük tehlikenin Rus sosyal-emperyalizmi olduğunu görüyoruz. Daha önceleri Rus sosyal-emperyalizminin Çekoslovakya ve Angola'ya yaptığı askeri müdahalede karşı-devrimi önlemek için müdahale ettiğini öne sürenler bugün yine aynı safsatayı öne sürmektedirler. Bu savı öne sürenlerin şimdi biraz düşünmesi gerekir. Rusya'nın Afganistan'ı işgal etmesini nefretle kınıyoruz."

TİKP İSTANBUL İL KONGRESİ DEMİREL'E TELGRAF ÇEKTİ

Türkiye İşçi Köylü Partisi İstanbul İl Kongresi, Başbakan Süleyman Demirel'e bir telgraf çekerek, hükümetin sosyal-emperyalizme karşı yurdunu savunan yurtsever Afganlıların yanında yer almasını yürekten desteklediğini bildirdi.

Telgrafta şöyle denildi:

"Bugün Afganistan'ın işgaline karşı çıkmak ve dünyanın büyük çoğunluğu ile birleşerek yurtsever Afgan halkının yanında yer almak, yarın ülkemizin başına gelebilecek aynı türden bir işgali önleyecek önemli bir adım olmuştur."

TİKP AYDIN İL ÖRGÜTÜNÜN AFGANİSTAN İŞGALİNİ ORTALAŞA PROTESTO ÇAĞRISINA AP VE CHP ÖRGÜTLERİ KATILMADI

Türkiye İşçi Köylü Partisi Aydın İl Örgütünün Afganistan'ın Rus askerleri tarafından işgal edilmesini ortaklaşa protesto etmek için AP ve CHP Aydın İl örgütlerine çağrı yaptığı, ancak AP Örgütünün "bu konuda genel merkezlerinin yetkili olduğunu.., CHP İl Örgütünün de "bu nazik dönemde böyle konularda konuşmak istemediklerini" belirterek çağrıya katılmadıkları bildirildi.

TİKP Aydın İl Örgütünün 1.Kongre bildirisinde her iki partinin de bu tutumları eleştirilerek, "Yörük Ali efelerin torunları Aydın halkını, Kuvayi Milliye gazilerini, AP, CHP ve MSP'nin Aydın İl örgütlerini Afganistan'daki Rus işgalini protesto etmeye çağırıyoruz" denildi.

Cumhuriyet Halk Partisi Kayseri Merkez İlçe Başkanı ve YSE-İş Sendikası Kayseri Şube Başkanı Ekrem Burka Afganistan işgalini kınadı.

TİKP...

(Baştarafı 1. sayfada)

larından ve Samandağ İlçe Yönetim Kurulu Üyesi Fuat Terzi'yi tutuklattırdı. İGD'liler son günlerde TİKP üye ve yöneticilerine saldırıda bulunuyorlar.

"TİKP kurucularından Fuat Terzi ve Bedii Can geçtiğimiz günlerde Samandağ'da başlarında Şefik Fırıncı ve Özcan Sahut'un bulunduğu bir grup İGD'linin saldırısına uğradı. Bir polis memuru, İGD'lileri dağıtmak için havaya ateş açtı. Samandağ Savcısı Ali Bal polis memurunun aleyhte ifadesine rağmen İGD'lileri tutuklatmadı. Savcı saldırıya uğrayan TİKP kurucusu ve Samandağ İlçe Yönetim Kurulu Üyesi Fuat Terzi'yi tutuklattı.

"Samandağ Savcısının İGD'lileri koruyan tutumunu kınıyoruz. Son Afganistan işgali ile ülkemiz üzerinde yoğunlaşan Sovyet tehdidi karşısında savcının bu tutumuna ilgililerin dikkatlerini çekiyoruz."

KAYIP— Nüfus hüviyet cüzdanımı kaybettim. Hükümsüzdür.
Tuncay BİRCAN

Artova Cumhuriyet...

(Baştarafı 1. sayfada)

ralarında Şişli Camisi arkasındaki Gültepe Minibüs durağında M.Sabri Karahan isimli bir kişi minibüse bindiği sırada minibüse giren iki kişinin silahlı saldırısına uğradı. Sabri Karahan'a iki el ateş eden saldırganlar kaçtılar. Yaralı Şişli Eftal Hastanesine kaldırılırken yolda öldü. Arabada yapılan aramada iki adet kovan bulundu.

İstanbul'da meydana gelen diğer bir olay ise Zeytinburnu'nda saat 13.15 sıralarında oldu. Yolda yürümekte olan Halil İbrahim Öztürk ve Hüseyin Şimşek adlı kişilere bir otomobilden ateş açıldı. Ateş sonucu yaralanan kişiler Çapa Tıp Fakültesi Hastanesinde tedavi altına alındılar.

Şişli'de bir döşemeci atölyesine giren silahlı iki soyguncu kasadaki parayı vermemekte direnen dükkan sahibi ile oğlunu tabanca ile yaralayarak kaçtı.

ADANA'DA

Adana'da dün iki ayrı olayda biri işçi iki kişi öldürüldü. Kiremithane semtinde 1229. Sokakta Çimento Fabrikasında işçi İsmail Kandemir, silahlı kişi ya da kişilerin saldırısı sonucu olay yerinde öldü.

Anadolu Mahallesinde de Ömer Uğurludoğan adındaki şoför yine silahlı saldırı sonucu öldürüldü. Öldürülen kişilerin sağ görüşlü olduğu söyleniyor.

Öte yandan Adana Sümerbank Bez Fabrikasında çıkan olayda dört işçi yaralandı. İş Mahkemesinin toplu iş sözleşmesi yetkisini Türk-İş'e bağlı TEKSİF Sendikasına, istifa dilekçesini gözönüne almaksızın verdiğini ileri süren işçiler dün saat 15.00 sıralarında direnişe geçerek fabrikanın giriş ve çıkışlarını tutarak üretimi durdurdular.

Fabrikaya gelen güvenlik kuvvetlerinin içeri girdikleri sırada işçilerden Tacettin Yagan, Ahmet Ağaç, Hayati Yıldırım ve Şaban Maraşlıoğlu çeşitli yerlerinden yaralandı. Olayla ilgili olarak ikisi kız üç kişinin gözaltına alındığı bildirildi.

Adana'da gözaltına alınan 1004 öğrencinin sorgulamalarına devam edildiği bildirildi.

GAZİANTEP'TE

Gaziantep Nizip Vergi Dairesi Müdür Yardımcısı Mehmet Aydemir, dün öğleden sonra Nizip'in Şahinbey Mahallesinde bir akıl hastası tarafından tabancayla taranarak öldürüldü.

AP ERZİN İLÇE BAŞKANININ EVİNE PATLAYICI MADDE ATILDI

Önceki gece Erzin AP İlçe Başkanı Celal Karakurum ve AP İdare Kurulu üyesi Rıfkı Kara'nın evlerine kimliği belirsiz kişiler tarafından patlayıcı madde atıldı. Olayda ölen ya da yaralanan olmadı. Ancak maddi hasar meydana geldi.

Türkiyeli...

(Baştarafı 1. sayfada)

rüyüş ve toplantıda hazır bulundu. Çeşitli milliyetlerden işçiler ve aydınlar gösteri sırasında, "Rusya, Afganistan'dan Defol!" sloganını haykırdı.

Yürüyüş, Kopenhag'ın Belediye Meydanlığında başlayarak 5 kilometrelik bir güzergahtan sonra Sovyet Büyükelçiliğinin önünde sona erdi.

Yürüyuş kolu, Sovyet Büyükelçiliğinin önüne gelindiğinde yüzlerce polis barikatlar kurarak, binayı kordon altına aldı. Göstericiler Rus Elçiliğinin önünde Brejnev'in resimlerini yaktılar.

Sovyet Büyükelçiliğinin önünde ilk konuşmayı Danimarkaca ve Türkçe olarak, Türkiye Halk Birliği adına Şevki Nart yaptı. Nart, konuşmasında, Rusya tehdidini belirterek Afganistan'ın işgalinin, Rusya'ya karşı teslimiyetçi siyaset izleyenlere büyük bir ders olduğunu ve bir şok etkisi yarattığını söyledi. Nart, konuşmasını şöyle sürdürdü: "Brejnev'in ağzından düşürmediği, "Barış, özgürlük ve silahsızlanma" kelimelerinin ne kadar sahtekarca kullanıldığını hepimiz gözlerimizle gördük. Rusya'nın Doğu Almanya'dan çektiği tank ve askerlerin nereye gittiğini gördük. Brejnev'in hedefinin Avrupa olduğunu anladık. Bu nedenle Avrupa'nın Rusya'ya karşı birleşmesi artık şarttır."

Daha sonra Pakistan Patan Derneğinin adına söz alan konuşmacı, "Bugün, Afganistan işgal edilmiş ise yarın, sıra Pakistan, İran ve Türkiye'ye gelecektir. Bütün İslam dünyası ve Avrupa ülkeleri, Rusya'ya karşı birleşmelidir" dedi.

Danimarka Hıristiyan Demokrat Partisinin sözcüsü de, Rusya'nın yeni bir dünya savaşı kışkırttığını ve Batı Avrupa'nın Rusya'ya hedef olduğunu söyledi.

Merkez Demokratların temsilcisi ise, Avrupa birliğini savunarak, NATO'nun Avrupa'ya karşı yerleştirmek istediği füzeleri desteklediklerini belirtti. Daha sonra kürsüye çıkan iki Sovyet mültecisi Rusya'nın dünyanın en saldırgan emperyalisti olduğunu ve Rusya'ya karşı silahlanmak gerektiğini belirttiler.

Afganistan Komitesi de yürüyüşten sonra, Afgan Halkıyla Dayanışma Gecesinin düzenleneceğini açıkladı.

Geçen pazar günü de Danimarka Parlamentosunda grubu bulunan, Sol Sosyalistler Partisi, Sosyalist Halk Partisi, Komünist İşçi Partisi, Danimarka Genç Sosyalistler Birliği, Savaşa Karşı Birlik Örgütü ve Genç Komünist İşçiler Birliği ile beraber, Rusya'nın Afganistan'ı işgalini protesto mitingi yapmışlardı. Mitinge yaklaşık beş yüz kişi katılmıştı.

Üstündağ...

(Baştarafı 1. sayfada)

"Des-Tek" olan "Demokratik Sol Teknik Elemanlar" grubuna bağlı mühendislerle görüştüğünü, kendisine böyle birşeyin intikal etmediğini belirtti.

Görüştüğümüz Genel Yönetim Kurulu üyelerinin çoğu ise olayı ilk kez bizden duyduklarını ifade ettiler.

Buna karşılık muhalefet içinde yer alan bazı mühendis ve mimar parlamenterler Odalarda TKP ile işbirliği yapılması kararından haberleri olduğunu, kendilerinin karşı çıktıkları bu meseleyi CHP Grubuna getireceklerini söylediler.

Öte yandan önceki gece CHP İstanbul il yönetiminin CHP'li mühendislerle yaptığı toplantıda Oda kongrelerinde alınacak tutum tartışıldı. Öğrenildiğine göre toplantıda seçimlere katılan grupların gücü Demokratik Sol Mühendisler grubuyla ilişkileri ve bu gruplarla ittifak için gerekli şartlar tartışıldı. Bütün gruplarla görüşme kararının alındığı toplantıda tartışmalarda TKP yanlısı Birlik Dayanışma ile ittifak yapmak eğilimi ağırlık kazandı.

CHP İSTANBUL İL BAŞKANI GÜNDOĞAN

Mühendis ve Mimar Odalarındaki son seçimlerle ilgili görüşlerini aldığımız Cumhuriyet Halk Partisi İstanbul İl Yönetim Kurulu Başkanı Fikret Gündoğan "CHP'nin bir ittifak kararının bulunmadığını ancak yönetime gelmek için oy hesabı yapmanın da hakları olduğunu" söyledi.

Gündoğan, CHP'nin kendine özgü bir politikasının olduğunu kimseyle ittifak yapmalarının sözkonusu olmadığını öne sürerken, yönetime gelmek amacıyla herkesten oy almak için çağrı yapılabileceğini belirtti.

19 Ocak tarihinde yapılacak olan İnşaat Mühendisleri İstanbul Şube Kongresinde CHP ve TKP yanlısı mühendislerin ortak tutum alacaklarının ortak bir bildiri ile açıklanmasından sonra il başkanının yaptığı bu açıklama, CHP'li mühendislerle TKP'lilerin ittifakının kesinleştiğini gösteriyor.

HANGİ GRUPLAR VAR

Öğrenildiğine göre Demokratik Sol,Moskova yanlısı Birlik Dayanışma dışında TSİP ve TİP yanlısı mühendisler ayrı bir liste çıkarmayarak TKP'yi destekliyorlar. Dev-Yol, Kurtuluş gibi gruplar da ayrı bir liste çıkarmaya hazırlanıyorlar. Bu grubun CHP yanlısı mühendislerle kesinlikle ittifaka yanaşmadığı ve bu tutumun CHP'lilerin Birlik Dayanışmayla ittifaka girmelerinde etkili olduğu da söyleniyor.

"Önlem...

(Baştarafı 1. sayfada)

çüde sınırlama getirmesini mümkün kılabilecek hükümleri içeren ve Millet Meclisinin dünkü oturumunda kabul edilen metne göre "amacı belli olmayan, tüzüğünde saptanan çalışma koşulları ve biçimlerinin dışına çıkan derneklerin kurulması yasaklanıyor. Dernek kuramayacak kişilerin derneklere üye olmalarının yasaklanması da hükme bağlanıyor.

Kabul edilen değişiklik önergesine göre dernekler bundan böyle siyasetle uğraşamayacak. Aksine hareket eden dernekler kapatılacak ve yöneticilerine ağır hapis cezası verilecek.

Dernekler Kanununun 35. maddesinde yapılan değişiklik ise, "derneklerin tüzüklerinde gösterilen amaç ve çalışma konuları dışında faaliyetlerini yasaklıyor. Ayrıca silahlı kuvvetler ve kolluk kuvvetlerinin hizmetleri ve personelin haklarına ilişkin yasal hükümlerin uygulanması veya yeni hükümler konulmasına dair konularda dernekler çalışamayacak.

Aynı maddede yapılan değişikliğe göre, öğrenci dernekleri "hiç bir biçim ve yönde siyasi veya öğrencilikle ilgili olmayan" eylemlerde bulunamayacaklar.

Kabul edilen metinde derneklerin maddi gelirleri üzerinde kısıtlayıcı hükümler de yer alıyor. Derneklerin kullandıkları alındı belgeleri, metne göre Maliye Bakanlığı tarafından bastırılacak. Alındı belgelerinde, bağışta bulunacakların açık kimlikleri ve imzaları yer alacak.

Dernekler Kanununun 63. maddesinde yapılan değişikliğe göre dernek kurma hakkına sahip olmadıkları halde dernek kuranlar veya derneklere üye olanlara bin lira para cezası verilecek. Bu maddeye ek 1. madde ile derneklerin İçişleri Bakanlığı veya derneğin genel merkezinin bulunduğu yerin Cumhuriyet Savcısının istemi üzerine mahkemece kapatılabilecek.

Dernekler kanununda yapılması kabul edilen değişikliğe göre derneklerin bundan böyle yürüyüş ve benzeri eylemleri düzenlemeleri ve katılmaları da kısıtlanıyor.

Millet Meclisinin dünkü oturumunda AP Grup Başkanvekili Oğuz Aygün ve Gıyasettin Karaca ile MHP Grup Başkanvekili İhsan Kabadayı tarafından "Önlem Paketi"nin görüşülmesi sırasında meclisin aralıksız çalışması önergesi MSP ve CHP'li milletvekillerinin oylarıyla reddedildi.

Millet Meclisi Genel Kurulunun gece de çalışarak önlem paketini tamamlaması yolunda AP'lilerce verilen önerge tartışmalara yol açtı. MSP'li Battal "Bu meclis muhtıra aldı diye gece karanlıklarında kanun çıkaramaz" dedi.

Savaş bulutları

(Baştarafı 1. sayfada)

yağa kaldırmaya yetecektir.

Moskova saldırır mı saldırmaz mı? Ne zaman böyle bir saldırıya girişebilir? Ne zaman olacağını tam kestiremesek bile, Sovyetlerin kendi gönlüyle durmayacağı artık anlaşılmaktadır. Hırsı boyundan büyük bu yeni kabadayının amacı, dünyanın tek efendisi olmaktır. Her hamlesini bir yenisinin takip etmesi bu yüzdendir.

Sovyetlerin şu anda gözü Ortadoğu'dadır. Dünya petrolünün önemli bir kısmını çıkaran bu bölge, özellikle Avrupa ülkeleri için hayati önemdedir. Petrol ihtiyaçlarının yüzde doksanına yakınını buradan temin ediyorlar. Petrol musluğu kısılmış bir Avrupa'nın Sovyetler tarafından yutulması daha kolay olacaktır. Brejnev dünya hakimiyetini ele geçirebilmek için Avrupa'yı işgal etmek istiyor. Bu amacına uygun olarak, petrol kaynaklarının ve önemli su yollarının merkezi Ortadoğu'yu hedef alıyor.

Sovyetler ülkemizin de içinde bulunduğu bu bölgeyi ele geçirebilirse amaçlarına ulaşabilmek için önemli bir adım atmış olacaktır... Dünya da bunun farkındadır. Kuzeyden gelen saldırganı durdurmak için gözler daha keskin, kulaklar daha duyarlıdır. Pakistan veya İran'a yönelecek bir hamle, ipleri koparmaya yetebilir.

Saldırgana bir noktada dur demek zorunlu hale gelmiştir. Yoksa her gün yeni bir mevziye atlayacaktır. Dünyayı ele geçirmek amacında olan bir emperyalist için, yıkılıncaya kadar böyle devam etmesi kaçınılmazdır.

Sovyetlerle mücadele, dünya barışını korumak ve ülkemizi savunmak için zorunludur. Akdenize ve Hint Okyanusuna inişi yolu üzerindeyiz. Sovyetler Avrupa'yı vurabilmek için güney kanadını çökertmeye çalışıyor. Biz istesek de istemesek de, saldırgan tepemizdedir. Türkiye'yi teslim almak onun tek amacıdır. Ya eşkiyaya yataklık yapacağız, ya da direneceğiz, başka yol yoktur.

Teslim olursak sırf Boğazlardan geçmekle kalmayacaktır. Volframımızı isteyecektir, uranyumumuzu isteyecektir, madenlerimize birer birer el koyacaktır. Daha sonra ülkemizin insanlarını Afrikalara, Asya'nın çeşitli bölgelerine sömürge orduları olarak yollayacaktır. Savaş dışı kalmamız mümkün değildir. İkinci Dünya Savaşında İnönü'nün denge politikasının koşulları da yoktur. Eşkiya harekete geçmiştir. Ülkemiz onun için hayati önemdedir. Ham hayali bir yana bırakmalı, Sovyet saldırısına karşı ciddi bir şekilde hazırlanmalıyız.

MSP'li Kazan "önlem paketi"nin anarşiyle ilgisi yok" dedi

ANKARA (AA)

MSP Genel Başkan Yardımcısı Şevket Kazan, "önlem paketi"nin anarşiyle ilgisi bulunmadığını belirterek "Bu paket normal düzende Anayasanın insan haklarını tanzim eden bir pakettir" dedi.

Kazan 20 Nisanda Niğde'de yapılacak belediye başkanlığı seçimi hazırlıklarıyla ilgili olarak dün parti il merkezinde düzenlenen toplantıda yaptığı konuşmada, Mecliste görüşülen paketin Anayasadaki insan haklarının nasıl kullanılacağına dair bir paket olduğunu belirterek şunları söyledi:

"Türkiye'de dernek kurmak hakkı nasıl kullanılacak? Bunu tanzim eden kanunlardır. Bu kanunların yürürlüğe girmesi halinde cami yaptırma ve yaşatma derneklerinin iki maksatlı sayılıp kapatılacak bir derneğin bir şubesinde bir sopa bulunsa, anarşi merkezi sayılacak, kapatılacak.

Türkiye'deki anarşinin dış güçlerin tertip ettiği ve gizli örgütlerin yürüttüğü planlı insan öldürme olduğu görüşünü belirten Kazan dernek kurmak hakkı ortadan kaldırılsa bile bu neticenin değişmeyeceğini söyledi.

TİKP:"Ömer Tanlak'ın TİKP Genel Merkezinde saklandığı iddiası gülünçtür"

ANKARA (ÖZEL)

Türkiye İşçi Köylü Partisi Genel Merkezi, MHP'nin Ömer Tanlak'ın TİKP Genel Merkezinde saklandığı şeklindeki iddialarına karşılık bir açıklama yaparak, "Ömer Tanlak'ın TİKP Genel Merkezinde saklandığı iddiası gülünçtür" dedi.

TİKP'nin açıklaması şöyle:

"Milliyetçi Hareket Partisi, MHP hakkında açıklamalarda bulunan Ömer Tanlak'ın partimizin Genel Merkezinde saklandığını iddia etmiş ve partimizin genel merkezinin aranması için girişimlerde bulunmuştur.

"Partimiz genel merkezinde veya başka bir yerde hiç kimseyi saklamaz. Partimiz tamamen kanunlar çerçevesinde faaliyet göstermektedir. MHP'nin arzusu partimizin 1. Genel Kongresi çalışmalarını kısıtlamak ve partimizin itibarını zedelemektir.

"MHP'nin iddiaları gülünçtür. Böylesine bir iddia olsa olsa kanun kaçaklarını ve suçluları parti binalarında ve evlerinde saklamayı itiyat haline getiren MHP'nin aklına gelebilirdi.

T.C
ZEYTİNBURNU
Asliye Birinci Hukuk
Mahkemesi
Sayı: 1979/207

Z. Burnu Asliye
1. Hukuk Hakimliğinden
İLAN

Davacı İslam Aydın vekili Av. Celalettin Ülkersoy tarafından davalı Nimet Aydın aleyhine açılan boşanma davasının yapılan duruşmasında:

Davalı adına çıkarılan davetiyenin gösterilen adreste bulunmadığı gerekçesiyle iade olunduğu zabıtaca yapılan tahkikattada tebliğe sarih adresinin bilinmediğinden Davalı Nimet Aydın'a duruşma gününü bildirir davetiyenin ilanen tebliğine mahkemece karar verilmiş bulunduğundan duruşmanın muallak bulunduğu 7.2.1980 günü saat 10.00'da mahkemede hazır bulunması hususu davetiye yerine kaim olmak üzere ilanen tebliğ olunur.

(Basın: 338-0066)

Sovyetler...

(Baştarafı 1. sayfada)

SOVYETLER Birliği'nin Afganistan'ı işgal etmesinden sonra Moskova yönetimine karşı uygulanacak yaptırımlar konusunda girişimler sürerken, 1980 Moskova Olimpiyatlarının boykot edilmesi fikri gün geçtikçe yayılıyor.

Beyaz Saray'dan yapılan bir açıklamaya göre. Sovyet birliklerinin şubat ayına kadar Afganistan'dan çekilmemesi halinde Amerika, Olimpiyatları boykot edebilecek. ABD Başkanı Carter'ın 15 Şubat günü bu konuda bir açıklama yapması bekleniyor.

ABD Başkanı Carter'ın Güvenlik İşleri Başdanışmanı Zbigniew Brzezinski'nin hazırladığı sanılan boykot tasarısına Dışişleri Bakanı Vance'ın muhalefet ettiği gelen haberler arasında yer alıyor.

ABD yönetiminin şimdiye kadar yaptığı temasların sonucu olarak İngiltere ve Kanada hükümetlerinin Olimpiyatları boykot tasarısını benimsedikleri öğrenildi. Ancak diğer Batılı ülkelerin "Spora siyaset karıştırılmaması" ve "Doğu-Batı yumuşamasının tehlikeye girmemesi" gerekçeleri ile Moskova Olimpiyatlarını boykot etmeyi düşünmedikleri bildiriliyor.

Öte yandan, Uluslararası Olimpiyat Komitesi (CIO) ve bir çok ülkenin Olimpiyat Komiteleri, Moskova Olimpiyatlarının boykot edilmesinin sözkonusu olmadığını ileri sürüyor. Şimdi hükümetler ile Olimpiyat Komiteleri arasında çıkan anlaşmazlıkların nasıl çözüleceği tartışılıyor. Olimpiyat Komiteleri hükümetlerden bağımsız birer spor kuruluşları olmalarına rağmen, spor kafilelerinin ülke dışına yaptıkları gezileri en son aşamada hükümetler tayin ediyor.

AVRUPA PARLAMENTOSUNUN KARARI

BM, NATO ve AET'den sonra Sovyetlerin Afganistan'ı işgalini görüşen Avrupa Parlamentosu da Sovyet müdahalesini şiddetle kınadı ve Rus birliklerinin derhal çekilmesini istedi.

Avrupa Parlamentosu ayrıca Avrupa Ekonomik Topluluğu Komisyonuna Sovyetler Birliği ile olan ticari ve mali bağların yeniden gözden geçirilmesini önerdi ve Uluslararası Olimpiyat Komitesinden, 1980 Moskova Olimpiyatlarının başka bir ülkede yapılmasını istedi.

Afganistan'ın Rusya tarafından işgalinden sonra, alınacak önlemleri görüşmek üzere Batı Avrupa'ya giden ABD Dışişleri Bakan Yardımcısı Warren Cristopher, Paris'te Fransa Dışişleri Bakanı Jean François-Poncet ile görüştü.

Görüşme öncesinde Fransız yetkililer, "Cristopher'in görüşlerini dinleyeceklerini" söylediler.

ROGERS'İN AÇIKLAMASI

NATO Başkomutanı General Bernard Rogers, "Sovyetler Batı ile ilişkilerini gerginleştireceğini bildiği bir askeri harekete girişmekten çekinmemiştir" dedi. Afganistan'ın işgalinin, Sovyetlerin çok sayıda asker ve malzemeyi ne kadar hızlı olarak sevkedilebileceğini gösterdiğini belirten Rogers, Rusya'nın kendi çıkarına uygun gördüğü takdirde egemen bir ülkenin sınırlarını ihlal edebileceğini kaydetti.

BURHAN FELEK'İN AÇIKLAMASI

Olimpiyat Oyunlarının dört yılda bir ve ancak barış içinde olan ülkelerde yapılabileceğini belirten Türk Milli Olimpiyat Komitesi Başkanı Burhan Felek, "Afganistan'ın Sovyetler Birliği tarafından işgali son bulmadıkça, barış halinde olmayan bir ülkede olduğu için Moskova Olimpiyatları yapılamaz" dedi. Burhan Felek ayrıca Türk Milli Olimpiyat Komitesinin, Moskova Olimpiyatlarına gidilip gidilmemesi konusunda bir karar alması ve tavrını belirlemesi gerektiğini söyledi.

Uluslararası Olimpiyat Komitesi Yönetmeliğine göre savaş halinde olan ülkelerde Olimpiyat Oyunları düzenlenemeyeceğini ve Moskova Olimpiyatlarına az bir zaman kala yine böyle bir durumun çıktığını" ifade eden Milli Olimpiyat Komitesi Başkanı Burhan Felek konuşmasına devamla şunları söyledi:

"Moskova Olimpiyatları için düşünülmesi gereken nokta şu olmalıdır: Sovyetler Birliği acaba savaş durumunda mıdır? Değilse, Afganistan'daki 50-60 bin asker kimlerle ve neden dövüşüyor? Afganistan'ın işgali son bulmadıkça barış halinde olmayan bir ülkede olduğu için Moskova Olimpiyatları yapılamaz. Bu gibi konularda karar verecek komite Uluslararası Olimpiyat Komitesidir."

TRT'nin...

(Baştarafı 8. sayfada)

rakta yapılan değişiklikler üzerinde duruldu. Daha sonra, Taraki, Amin ve Karmel'i işbaşına getiren süreçler görüntülendi. Amerika başka yerlerde uğraşırken, Rusların askeri harekatlerini izleyemediği görüşü vurgulandı.

Programın son bölümünde Afgan direniş kuvvetleri gösterildi.

Daha sonra konuşan Metin Toker ise, Sovyetlerin 3. kez benzer bir gerekçeyle başka bir ülkeye asker soktuğunu, ilk önce ise Sovyetler'i çağırdığı iddia edilen kimselerin yerinde olduklarını hatırlattı. Sovyet askeri gücünün 1980'de doruk noktasına vardığını belirten Toker, bunun 1980 ortasına kadar sürebileceğini, Moskova'nın bu fırsatı kaçırmamak için müdahalede bulunduğunu ifade etti. Toker, Sovyetlerin halkın refahından kesip bunu askeri gücü için kullanmasını, Hitler'in yaptıklarına benzetti. Kontenjan Senatörü Sovyetlerin iki yeni hedefi olduğunu söyledi. Buna göre, Sovyetler ya Tito'nun ölümünden sonra Yugoslavya'da doğabilecek bir boşluğu doldurmaya çalışacak ya da bu askeri gücünü NATO üyesi bir ülke üzerinde denemeye kalkacaktı.

TRT televizyonunun özenle hazırladığı programdaki görüntülerden sonra "Afganistan konusunda burjuva basın demagoji yapıyor" iddialarını ileri sürenlerin ne diyeceği merak ediliyor.

İSTANBUL BELEDİYESİ BEYOĞLU ŞEHİRGAZI İŞLETMESİ GENEL MÜDÜRLÜĞÜNDEN

3.782.690.30.—TL keşif bedelli Havagazı şebekelerinin genişletilmesi yapılacak branşman ve şebeke arızaları için gerekli görülecek tranşelerin açılması ve bunların usül ve fenne uygun şekilde doldurulması alakalı yol kaplamalarının sökülmesi ve tekrar yapılması işi 29.1.1980 Salı günü saat 15.00'de kapalı zarf usulü ile ihaleye çıkarılmıştır. Teklifler işletmemiz Levazım Müdürlüğüne verilecektir.

1—Bu işe ait geçici teminat bedeli 162.230.70.—TL'dır.

2—B grubu müteahhitlik karnesinin bulunması

3—Ticaret ve sanayi odasından faaliyet belgesinin ibrazı

4—Yeterlilik belgesi alabilmek için teklif verme tarihinden üç gün önce mesai saatinin bitimine kadar müracaatın yapılması

5—Usulüne uygun yapı araç bildirgesi ve teknik personel beyannamesi ibraz etmesi

6—Bu işe ait teknik ve idari şartnamelerin Levazım Müdürlüğünde ücretsiz olarak temin edebilirler.

(Basın: 10355-0063)

Çalışma Bakanlığında...

(Baştarafı 1. sayfada)

günler listesi hazırlandı.

Maden Dairesinin İdari İşler Müdürlüğüne MHP yanlısı olduğu söylenen Hasan Boduroğlu getirildi. İdari İşler Müdür Yardımcılığına getirilen Ethem Yazıcı'nın ise daha önce Emek Mahallesinde meydana gelen çeşitli olaylara karışmış bir komando olduğu öğrenildi. Maden Dairesine dün 8-10 kadar komandonun geldiği, bunların sağa sola laf attıkları ve olay çıkarmaya çalıştıkları belirtildi. Komandoların "Eski İdari İşler Müdürü burayı komünisleştirdi. Biz burayı milliyetçi hale getireceğiz" dedikleri bildiriliyor.

THY'de büyük...

(Baştarafı 1. sayfada)

POLİS TERTİBAT ALDI

Dün işlerine son verilen 15 personel arasında THY'de uzun süreden beri çalışan kişiler de yer alıyor. Elektrik Yük. Müh. Atilla Özsöz, Teftiş Kurulu Başkanı Ali Ekber Eren, İstasyon Müdürleri Muazzez Kayış ve Ünal Aran, Koordinasyon Müdürü Günay Çelikkol'da atılanlar arasında.

Genel Müdür Ertuğrul Alper, işten attığı personele tebligat yapılmadan önce Emniyet ve Sıkıyönetimi harekete geçirdi. Genel Müdürlük ve Gümüşsuyu binaları ile Yeşilköy Hava Meydanında tertibat alan polisler işçilerin üzerlerini aradı. Ayrıca işe gelen servis otobüslerinde de polis arama yaptı. Hava alanındaki polislerin yanında Uçak Bakım'da görevli MHP'lilerin de bulunması dikkati çekti.

MÜDÜRLER İSTİFA ETTİ

Tasfiye haberinin öğrenilmesinden sonra, Yer İşletme Başkanı Vecihi Serim ve Teknik İşletme Müdürü Güngör Ekmekçibaşı'nın olayı protesto etmek amacıyla görevlerinden istifa ettiği bildirildi. Diğer bazı yetkililerin de istifa etmek istedikleri alınan haberler arasında.

GENEL MÜDÜRÜN SÖZLERİ

Öte yandan THY Genel Müdürü Ertuğrul Alper'in tasfiyelerle ilgili olarak kendileriyle görüşmek isteyen Hava-İş Sendikası yetkililerine, "Ben partinin adamıyım. Beni buraya parti getirdi. Üstelik Bakanın kesin talimatı var. Başladığımız işi bitireceğiz" dediği belirtiliyor.

1100 KADRO DOLDURULACAK

Konuyla ilgili olarak görüşlerine başvurduğumuz Hava-İş Sendikası Yetkilileri toplu iş sözleşmesi arefesinde olduklarını belirterek, başlayan bu kıyım hareketinin karşısına dikileceklerini söylediler. "İşverenin bu tutumu şu anda hava yollarını barut fıçısına çevirmiştir" diyen yetkililer, tamamen partizan bir zihniyetle hareket edildiğini de bildirerek, geçen dönem kullanılmayan 1100 boş kadronun bu gidişle AP teşkilatı tarafından doldurulacağını ve işçilerin kıyımdan dolayı büyük bir tedirginlik içinde olduğunu söylediler.

Korutürk, Evren'i kabul etti

ANKARA (THA)

Cumhurbaşkanı Fahri Korutürk Genel Kurmay Başkanı Orgeneral Kenan Evren'i saat 17'de Çankaya Köşkü'nde kabul etti.

Korutürk ile Evren'in haftalık olağan görüşmelerini yaptıkları bildirildi.

MÜHENDİS VE MİMARLARA ÇAĞRI

Odalarımızı MHP ve Rusya'ya karşı gercek milli meslek örgütleri yapmak üzere genel kurullara katılalım

1 — İnşaat Müh. Odası 19 Ocak - Kazablanka
2 - Elektrik Müh. Odası 20 Ocak - Kazablanka
3 - Mimarlar Odası 20 Ocak - TV Enst.
4— Makina Müh. Odası 27 Ocak Sheraton Oteli
5— Kimya Müh. Odası 27 Ocak Gazeteciler Cemiyeti

YURTSEVER MÜHENDİS VE MİMARLAR

GAYRIMENKUL SATIŞ İLANI
EYÜP İCRA MEMURLUĞUNDAN
Dosya No. 1978/2868 T.

Merhun olup paraya çevrilmesine karar verilen İstanbul İli Eyüp ilçesi, topcular mahallesi, incirlik ve Şeyh Raşit sokağında 30 nolu bina bitişiğinde kain 4755 ada, 66 pafta, 198 parsel sayılı 311 M2 mesahalı gayrımenkul Eyüp icra dairesinde açık artırma suretiile satılacaktır.

Gayrımenkulun Tapu kaydı: Eyüp ilçesi Topçular mahallesi, incirlik ve şeyh Raşit sokağında Cilt 22. Sahife 2078 66 pafta. 475 ada, 198 parsel sayılı 311 M2 mesahalı gayrımenkul Hüseyin Avni Alpay adına kayıtlı olduğu bildirilmiştir.

Gayrımenkulun imar durumu: İstanbul belediyesi İmar Müdürlüğünün 15/9/1978 gün 528/7 sayılı imar durumunda: Söz konusu taşınmazın 27/9/1969 tarih 1/500 ölçekli Topçular yerel imar planı uyarınca yerleşim alanı içinde kaldığı, yapı yüksekliğinin 9.50 metre, bina düzeninin blok bası olacağı, çatı katı yapılmayacağı ve otoparkı yönetmeliğine uyulmasının zorunlu olacağı bildirilmiştir.

Gayrımenkulun durumu: Tapu kaydında belirtilen gayrımenkulun üç yanı yol ile çevrili boş arsadır.

Gayrımenkulun Değeri: Gayrımenkulun bulunduğu mevkii vaziyeti hazırası ve evsafı ile benzeri emlakın bugünkü alım satım rayici nazarı itibare alındığı zamanarsanın metre karesi 5.000. TL. olarak hesaplandığı takdirde 1.555.000 lira değer takdir edilmiştir.

Satış Şartları:

1— Satış 3/3/1980 Pazartesi günü saat 10'dan 10.30'a kadar Eyüp icra dairesinde açık artırma suretiyle yapılacaktır. Bu artırmada tahmin edilen kıymetin %75'ni ve rüçhanlı alacaklılar varsa alacakları mecmuunu ve satış masraflarını geçmek şartı ile ihale olunur. Böyle bir bedelle alıcı çı

Aydınlık

Kuruluş yılı: 1921
Kurucusu: SEFİK HUSNİ

BÜTÜN ÜLKELERİN İŞÇİLERİ VE EZİLEN HALKLAR, BİRLEŞİN!

Ve halk işgali kınamayanları kınıyor

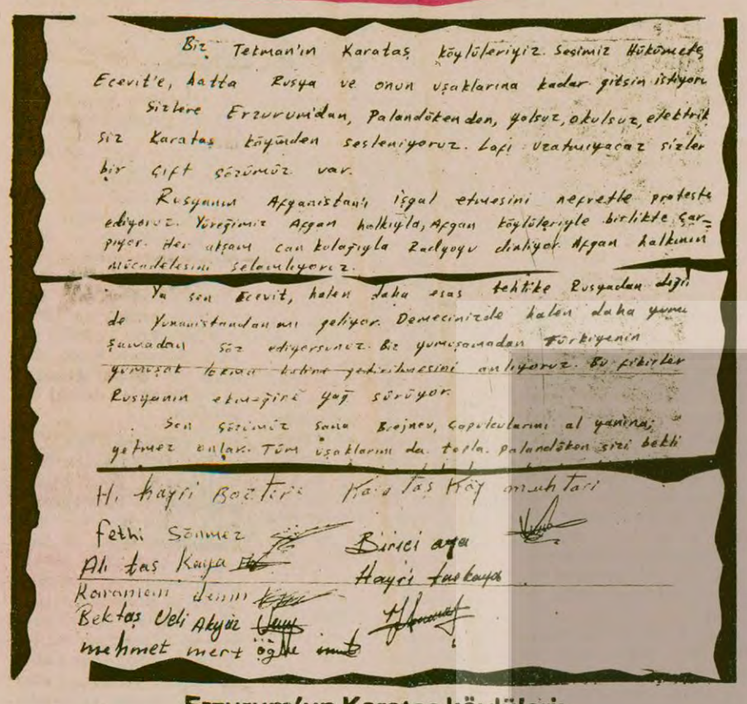
Biz Tekman'ın Karataş köylüleriyiz. Sesimiz Hükümete Ecevit'e, hatta Rusya ve onun uşaklarına kadar gitsin istiyoruz. Sizlere Erzurum'dan, Palandöken'den, yolsuz, okulsuz, elektriksiz Karataş köyünden seslenıyoruz. Lafı uzatmıyacaz sizlere bir çift sözümüz var.

Rusyanın Afganistan'ı işgal etmesini nefretle protesto ediyoruz. Yüreğimiz Afgan halkıyla, Afgan köylüleriyle birlikte çarpıyor. Her akşam can kulağıyla Radyoyu dinliyor. Afgan halkının direnişini selamlıyoruz.

Ya sen Ecevit, halen daha esas tehlike Rusyadan değil de Yunanistandan mı geliyor. Demecinizde halen daha yumuşamadan söz ediyorsunuz. Biz yumuşamadan Türkiyenin yumuşak lokma haline getirilmesini anlıyoruz.

Sen sözümüz sana Brejnev, çapulcularını al yanına, yetmez onlar. Tüm uşaklarını da topla. Palandöken sizi bekli

Hı hayfi Bozkir Karataş Köy muhtarı
Fethi Sönmez — Birici ayan
Ali Taş Kuşa — Hayri Tuskaya
Ramazan Demir
Bektaş Veli Akyüz
mahmet mert öğle

Erzurum'un Karataş köylüleri:

"Palandöken sizi bekliyor, hodri meydan Rusya"

ANKARA (ÖZEL)

Gazetemize bir mektup gönderen Erzurum'un Karataş köyü muhtarı ve köylüleri, Afganistan işgalini kınamayan Ecevit'i şöyle eleştiriyorlar: "Demecinizde halen daha yumuşamadan söz ediyorsunuz. Biz yumuşamadan Türkiye'nin yumuşak lokma haline getirilmesini anlıyoruz."

Karataş köyü muhtarı ve köylüleri Brejnev'e meydan okuyarak şöyle haykırıyorlar: "Son sözümüz sana Brejnev, çapulcularını al yanına, yetmez onlar. Tüm uşaklarını da topla. Palandöken'i, Aziziye tabyalarını kapatmadık. Nene Hatunlar bitmedi. Hodri meydan Rusya!"

TV'de HABER YORUM MAGAZİN

19.00 HABERLER

19.05 ŞEKER KIZ

Sürekli filmin bugün yayınlanacak 14. bölümünde Candy ve bayan Ponny'nin evindeki çocuklar büyük bir mücadele verecekler.

Kimsesiz çocukların yaşadığı evde çocukların oynadığı ağacı satın almaya bir adam gelir. Tüm çocuklar ağacın sökülmesine karşı çıkarlar. Büyük mücadele sonunda Candy'nin de yardımıyla çocuklar ağacın satılmasına engel olurlar.

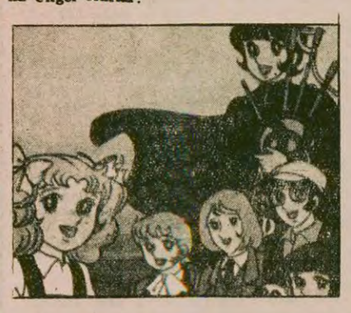

19.30 FASIL

Programda Melahat Pars yönetiminde bir fasıl dinleyeceğiz.

20.00 HABERLER

20.35 MINIK BALE

Alexander Prokofiev yönetiminde ve L. Minks müziği eşliğinde Mehmet Balkan ekrana gelecek.

20.45 KIBRIS'TA TÜRK ESERLERİ

Sekiz bölümden oluşan belgesele dizinin üçüncü bölümünde Lefkoşe kenti ve surlar tanıtılıyor ve bu kenti süsleyen Türk eserleri sergileniyor. Türk eserleri arasında Selimiye camisi, Bedesten, Haydarpaşa camisi, Arap Ahmet Paşa camisi ve bahçesinde yeralan mezarlar. Yeni cami ve dolayındaki türbeler önde gelenlerinden. Kültür Şube Müdürlüğünün hazırladığı programda damşman arkeolog Tuncer Bağışkan.

21.15 TV'DE TÜRK SİNEMASI

Mahşere Kadar

Oynayanlar, Fatma Girik, Kartal Tibet-Muzaffer Tema, Oktar Durukan, Kuzey Vargın.

Yönetmen: Lütfi Akad-Nuri Ergün

Yapım yılı: 1971

Oyun süresi: 90 dakika

Fakir genç ile fabrikatör kızı arasındaki büyük aşk dile getiriliyor. Fabrikatör babanın aşıkları birbirinden ayırmak için elinden gelen bütün çabayı sarfetmesi filmin konusunu oluşturuyor.

Konu aynı, sadece oyuncular değişik. Filmin tek ilginç yanı fabrikatörün bu kez Hulusi Kentmen olmayışı. Fabrikatör rolünde Muzaffer Tema. Zengin genç kız rolünde Fatma Girik Fakir bekçi rolünde de Kartal Tibet oynuyor.

22.45 HABERLER

«Çözüme Doğru» ilgiyle karşılandı

10 hafta boyunca her perşembe günü yayınlanan "Çözüme doğru" programı, önceki gün uzmanların katıldığı bir açık oturumla sona erdi.

Ağır ritmine karşın, Önder Şenyapılı'nın sunduğu program, ülkemizin ne denli zengin kaynaklara sahip ve sorunların altından kendi güçlerini seferber ederek kalkabilecek yetenekte olduğunu titiz bir araştırma sonucunda ortaya serdi. Milli ekonominin geliştirilmesi gerektiği fikrini işleyen dizi, ağır sorunlar karşısında umutsuzluğa kapılan yurttaşlara bir umut verirken, bu denli zengin olanaklara rağmen ekonomiyi buhrandan kurtaracak politikaları belirleyemeyen siyasi iktidarlara da bir eleştiri oluyordu ayrıca.

BLOKSUZLUK HAREKETİNİN KURUCUSU

Tito'nun sağlık durumu dünyayı kaygılandırıyor

Yurdunu savunan bir nefer ve devlet başkanı

DIŞ HABERLER SERVİSİ

İKİNCİ Dünya Savaşının en hareketli günlerinde İngiltere Başbakanı Churchill'in yanındakilere "Kimdir bu Tito? Sahte bir ad mı, bir kadın mı, yoksa bir radyo kodu mu?" diye sorduğu söylenir.

Bir söylentiye göre, "Tito" takma adı "sen bunu yap sen şunu" demenin Sırpçası olan "ti to, ti to" sözcüklerinin bir araya getirilmesiyle oluşmuş. Zamanında İngiltere Başbakanının bile kuşkuyla karşıladığı bu ad, Yugoslavya Devlet Başkanı Joseph Broz'un dünya siyasetindeki başarılarıyla artık bütün dünyaya yayılmış durumda.

HAREKETLİ BİR YAŞAM

Uzun yıllar dünya sahnesinde önemli bir rol oynayan Tito'nun 87 yıllık yaşamı da benzer bir hareketlilik içinde geçti. Joseph Broz bir metal işçisi olarak daha yirmi yaşında sendikacılığa başladı. 1937'de ise Yugoslavya Komünist Partisinin başına geçmişti. Bu yıllar ve sonrası gizlilik içinde diktatörlüğe karşı mücadele yılları, yurtdışında Uluslararası Komünist Hareketin çalışmalarıyla geçen yıllar oldu. Bu arada, bir zamanların metal işçisi Moskova'da geçirdiği günlerde ekonomi politik ve felsefe mezunu olmuştu.

Bugün çeşitli ülkelerde önderlik yapan liderler henüz gençlik, hatta çocuklık çağlarını yaşarken, O Yugoslavya'nın sarp dağlarında Nazi ve İtalyan saldırganlarına karşı savaş veriyordu. Tito'nun faşizmle uzlaşmaz tutumu, daha savaş günlerinde ona büyük bir itibar kazandırmıştı.

KURTULUŞ SONRASI

Tito adını kurtuluş sonrası da duyurmaya devam etti. Daha 1945 yılında şöyle diyordu: "Biz kimsenin değiş tokuş metaı olmak, hiç bir ülkenin menfaat alanına karışmak istemiyoruz."

Nitekim bu yolda attığı ilk adım, Yugoslavya'yı Sovyetler Birliği'nden bağımsız bir yola sokmak oldu. Daha sonra Sovyet birliklerinin 1956'da Macaristan'a, 1968'de de Çekoslovakya'ya girmesine karşı çıktı. Vietnam'ın Kamboçya'yı istilasını ve son olarak da Afganistan işgalini kınadı.

Öte yandan Tito, Hindistan Başbakanı Nehru ve Mısır Devlet Başkanı Nasır'la birlikte 1961'de Belgrad'da Bloksuz Ülkeler Konferansının yapılmasına öncülük etti. Onun bu bağımsız siyasetleri bütün dünyada yankılar uyandırdı. Bloksuzluk Hareketi büyüdü ve bugünkü etkin şeklini aldı.

RUSYA EŞİKTE BEKLİYOR

Yugoslavya'nın böyle bağımsız bir yol izlemesinden bugün en çok Kremlin yönetimi rahatsız oluyor. Yugoslavya'nın Sovyetlerle ortak bir sınırı yoktur ama Macaristan ve Bulgaristan üzerinden Brejnev'in tehditlerini hissediyor. Daha geçtiğimiz mart ayında, 3 Sovyet zırhlı tümeninin ve 2 Mig-23 filosunun Bulgaristan'a yığınak yaptığı haberleri basında çıktı. Moskova, Bulgaristan'ı, Yugoslavya'daki Makedonyalılar üzerinde hak talep etmeye kışkırtıyor. Sovyetlerin ayrıca Yugoslavya'da bir süredir iç yıkıcılığı da körüklediği biliniyor.

KAYGILAR

Sovyetlerin bu girişimleri Tito'nun otoritesiyle etkisiz hale gelmişti. Fakat dünya kamuoyu şimdi, ya Yugoslavya bir Kamboçya'ya veya Afganistan'a çevrilirse diye kaygı duyuyor.

Yugoslavlar ise bu kaygılar karşısında, ülkenin savunulmasını "her vatandaşın bir hakkı ve en yüce görev ve onuru" olarak belirten Anayasa maddesini hatırlatıyorlar.

Yugoslav Anayasası, ayrıca "kimsenin ülkeyi teslim edecek veya işgal ettirecek bir anlaşmayı imzalamaya hakkı yoktur" diyor ve vatan hainliğini en ağır suç olarak gösteriyor.

Rusya'nın çıkmazı: Afganistan

Ne umdu, ne buldu?

Sovyetler Birliği, Afganistan'ı işgal ederken Türk asıllı askerlere dayandı. Moskova yönetimi böylece Türk azınlığın bulunduğu Afganistan'da halkı aldatmayı umuyordu. Fakat işler Moskova'nın istediği gibi olmadı. Afganlar Türk asıllı Sovyet askerlerine yakınlık göstermedikleri gibi, tam tersine bazı Türkmen askerlerinin Afgan direniş kuvvetlerine katıldığına dair haberler geliyor.

İslam ülkelerinin öfkesi

Afganistan işgali İslam ülkelerinin hemen hepsinde büyük bir tepkiyle karşılandı. İslam ülkelerinin basın yayın oganlarında Rusları kınayan yazılar ve karikatürler çıktı. İşte bunlardan bir tanesi Brejnev'i camileri yıkan bir ayıya benzetmiş. Mısır'da yayınlanan "Ekim" dergisinin kapağındaki yazıda "Brejnev'in son savaşı" yazısı var.

TRT'nin Afganistan programı ilgi çekti

● Programda konuşan Metin Toker, Sovyet stratejisi üzerinde durdu

İSTANBUL (ÖZEL)

TRT televizyonunun dün gece Afganistan konusunda hazırladığı haber program ilgiyle izlendi. Olcay Göker'in hazırladığı program, Afganistan tarihini canlı görüntülerle toparlayışıyla ve bu görüntülere eşlik eden metinle dikkat çekti. Programın sonunda Kontenjan Senatörü Metin Toker, konuya ilişkin görüşlerini açıkladı.

Programda, Afgan halkının İngilizlere karşı Emanullah Han Önderliğinde verdiği mücadele anlatılırken bu mücadelenin Kurtuluş Savaşımızla bağları üzerinde duruldu. Her iki ülke hayetinin Lenin döneminin Sovyetler Birliği'nde bir araya geldiğine işaret edilmesi iyi bir tespitti.

Afganistan'ın Ankara hükümetini ilk tanıyan ülke olduğu vurgulandıktan sonra, Türkiye'nin ilk Afganistan Büyükelçisi ile bir görüşme yapıldı. Programda, 1973 sonrası Davud Han döneminden söz edilirken, bugün işgal için kullanılan havaalanlarının, geniş karayollarının ve tünellerin görüntüleri ekrana getirildi.

Pragramda ayrıca, Afganistan'da iktidar değişikliklerıyle birlikte bay-

(Devamı, Sa. 7, Sü. 8'de

"Itiraf" dizisinde adı geçen

Abdurrahman Sağkaya, gazetemiz hakkında dava açtı

HABER MERKEZİ

Gazetemizde bir süre önce yayınlanan "İtiraf" dizisinde adı geçen Antbirlik Genel Müdürü Abdurrahman Sağkaya, gazetemiz Yazı İşleri Müdürü Mehmet Ataberk, Haber ve Makalelerden Sorumlu Müdür Aydoğan Büyüközden hakkında dava açılmasını istedi.

Abdurrahman Sağkaya adına Ankara Nöbetçi Sorgu Hakimliğine dilekçe veren avukat Özber Duvarcı müvekkilinin olaylarda "yatıştırıcı rol oynadığını" iddia etti. Müvekkilinin aldığı tedbire örnek olarak da fabrikanın kapatılmasını gösterdi.

açıkça — DOĞAN YURDAKUL

Takvimdeki komünizm

İbrahim Demirel bir fotoğraf sanatçısıdır. Türkiye'nin çeşitli yerlerinde çektiği fotoğrafları çeşitli galerilerde sergilemiştir.

Son olarak bu fotoğraflardan bazılarıyla bir takvim yaptı. "Nazım 80" adını koyduğu bu takvimi sahibi bulunduğu Umut Poster adına yayınladı ve satışa çıkardı.

Sen misin çıkaran!

Haydi içeri!

Bugün tam onuncu gündür gözaltında.

İbrahim Demirel'in gözaltına alınıp, takvimlerinin de "tutuklanmasına" sebep olan şey, takvimde Nazım Hikmet'in "Hoşgeldin Bebek" adlı şiirinin yer alması.

Ve de bu şiirde "komünizm" sözcüğünün geçmiş olması!

Aslında Demirel'in bu şiir nedeniyle gözaltına alınması, bir hukuki yanılgınır, adli hatanın sonucu.

Çünkü "Hoşgeldin Bebek" şiiri ve takvim, Ankara 9. Sulh Ceza Mahkemesinin 25 Aralık 1979 tarih ve 1979/88 müteferrik kararıyla serbest bırakılmış.

Ama mesele saf bir hukuk meselesi değil.

Mesele, "şiir tutuklamak", "takvim tutuklamak", "şiir tahliye etmek", "takvim tahliye etmek" meselesi.

Ne yapacağız?

Kibrit kutularında Stalin resmi, takvimlerde komünizmin övülmesini mi arayacağız?Yoksa milli birliğe en çok ihtiyaç duyduğumuz şu dönemde demokratik özgürlüklerin başına bir şey gelmemesine mi dikkat edeceğiz?

Türkiye'nin yıkılmasını isteyenlere bakarsanız, her taşın altında komünizm vardır. Kendi adının baş harflerinin SS olmasını Nazilerle çağrışım yaptırdığına bakmaz, SSK'nın rumuzunun yazılmasına orak-çekiç bulmaya çalışır.

Milli birlik istiyorsak, içerde barışın, dış tehlikeye karşı milletin birliğinin sağlanmasını istiyorsak, özgürlüklere dokunmamalıyız.

Afganistan'ı işgal eden zihniyet Nazım Hikmet'in zihniyeti midir?

Kurtuluş Savaşının destanını yazmış olan bir şairin fikirleri bugün Türkiye'yi istila etmek isteyen düşmana mı yarar, yoksa milli kurtuluş ruhunun canlanmasına mı?

Afganistan'ın işgalini alkışlayıp, "buraya da gel" diye Rusya'yı Türkiye'ye davet edenler alçakca Nazım'ı amaçlarına alet etmek isteyebilirler. Onların uşak karakterlerini bulaştırmak istedikleri bütün değerlerimizi ret mi edeceğiz?

Yoksa kimin milli birliği yıkmaya çalıştığına mı bakacağız?

MHP "Davadan döneni vurun" yazılı takvimler çıkarır, milli birliği yıkmaya çalışır.

Rusya'nın beşinci kolu İ.Bilen'in baykuşa benzeyen resminin olduğu takvimler çıkarır, milli birliği yıkmaya çalışır.

Onları görmeyip, Nazım Hikmet takvimini görürsek, milli birliği sağlayamayız.

Takvimde komünizm aramayı bırakalım.

Afganistan'ı işgal eden ne Nazım Hikmet, ne şiir, ne de takvim.

Düpedüz emperyalizm.

Koç hakkında açılan dava 23 Ocakta karara bağlanacak

HABER MERKEZİ

Geçen sene "haksız kazanç sağlamadan dolayı" Vehbi Koç hakkında dava açan Hukukçu, Yüksek Mühendis Mustafa Kemal Özkök davanın iptali üzerine, bu sene yine dava açmış bulunuyor.

CHP hükümeti döneminde meseleye yetkililerin ve bakanların gerekli hassasiyeti göstermemesini eleştiren Özkök Cumhurbaşkanına, Başbakan Süleyman Demirel, Maliye Bakanlığı ve Ticaret Bakanlığına gönderdiği dilekçeyi ekte sunarak meseleyle ilgilenilmesini istedi.

Özkök, açılan davanın 23 Ocak 1980 tarihinde karara bağlanacağını dilekçelerinde belirtti.

MTA, Ödemiş'te uranyum arayacak

ODEMİŞ (AA)

Maden Tetkik Araştırma Enstitüsü uzmanlarının, Ödemiş ve çevresinde uranyum arayacakları bildirildi.

Enstitü ilgilileri, Ödemiş'in Halıköy, Yağcılar, Türkönü, Çaylı ve Küre köylerinde zengin civa, antimon, zımpara ve altın rezervleri bulunduğunun anlaşıldığını, uranyumla ilgili çalışmalara yakında başlanacağını belirttiler.

İlk ve orta dereceli okullarda tatil bugün başlıyor

ANKARA (ÖZEL)

MİLLİ Eğitim Bakanlığına bağlı ilk ve orta dereceli okullarda yarı yıl tatili bugün başlıyor.

Tatil 10 Şubat Pazar akşamı sona erecek. Öğrenciler bu yıl 23 gün tatil yapacaklar.

İlk ve orta dereceli okullarda yarı yıl tatilinin 1 Şubatta başlaması gerekiyordu. Ancak, kış şartlarının ağırlaşması ve yakıt sağlanmasındaki güçlükler nedeniyle yarı yıl tatili öne alındı.

Bu arada, bazı yöreler deki ilk ve orta okullar, soğukların şiddetlenmesi nedeniyle yarı yıl tatiline bu hafta başladılar. Diyarbakır'ın Cungus ve Hani, Giresun'un Görele ve Eynesil, Sivas'ın Gürün, Malatya'nın Pötürge ve Gümüşhane'nin Bayburt ilçeleriyle bunlara bağlı köylerdeki ilk ve orta dereceli okullar Valilik ve İlçe Sağlık Kurulları kararıyla yarı yıl tatiline girdiler.

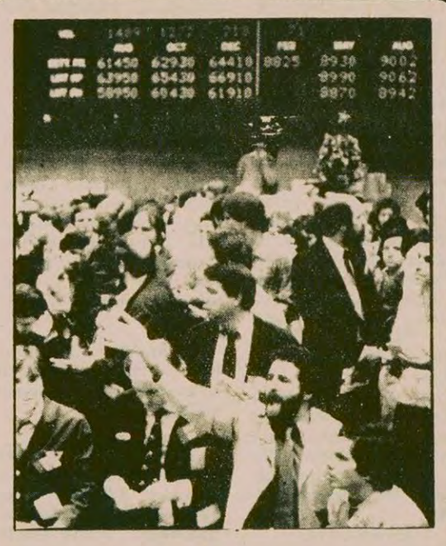

Altının kırdığı yeni tarihi rekor bütün piyasaları allak bullak etti

LONDRA (THA)

Altın fiyatı önceki gün de tarihi bir rekor kırarak Londra Borsasında ons başına 765 dolardan işlem gördü. Böylece, altın fiyatında 24 saatten daha kısa bir zaman içinde 77.50 dolarlık bir artış meydana geldi.

Yugoslavya Devlet Başkanı Tito'nun hastalığı, Afganistan, İran bunalımları dünya borsalarını altüst etmeye yetti ve altın fiyatlarının artışında etkili oldu.

Gözlemciler önümüzdeki günlerde de fiyatlarda yükselme beklendiğini kaydettiler. Sarraflara göre altın en güvenilir madde olduğundan, dünyadaki en küçük bir siyasi bunalım bile altın fiyatının artışında önemli etken oluyor.