Daha güncel daha güçlü Aydınlık daha güncel daha güçlü

"Daha Güçlü, Daha Güncel Bir Aydınlık" kampanyasında 7,5 milyon lirayı aştık. İzmir'den, Tunceli'den, Diyarbakır'dan, Edirne'den, Sinop'tan, Antalya'dan, yurdun her yanından gazetemize ulaşan nakit para miktarı her geçen gün yükselirken, okuyucularımız ev, arsa ve çeşitli eşyalarla da gazetemize desteklerini belirtiyorlar.

KAMPANYAMIZ 7,5 MİLYONU AŞTI

8. sayfada

Aydınlık

Kuruluş yılı: 1921
Kurucusu: ŞEFİK HÜSNÜ

BÜTÜN ÜLKELERİN İŞÇİLERİ VE EZİLEN HALKLAR, BİRLEŞİN!

PERŞEMBE 17 OCAK 1980
500 KURUŞ

"Milliyet Sanat Dergisi"nin tiyatro eleştirmeni **TAHİR ÖZÇELİK** haftalık yazılarıyla cuma günü **SANAT SAYFAMIZDA**

ABD Savunma Bakanı:

«Sovyetler, İran sınırına 18 bin asker yığdı»

Harold Brown: "Sovyetler uygun gördüğü an İran ve Pakistan'ı işgal edecek"

DIŞ HABERLER SERVİSİ

SOVYETLER Birliği'nin İran-Afganistan sınırına 2 bindirilmiş tümenyığdığı çeşitli kaynaklarca doğrulandı. ABD Savunma Bakanı Harold Brown, Sovyetler'in İran sınırına 18 binden fazla asker yığdığını kendisine uygun gördüğü an İran ve Pakistan'ı işgal edeceğini söyledi. Brown, İran'da, iktidarda olmasalar da, Sovyet tehdidi konusunda kendileriyle aynı fikirde olan grupların bulunduğunu sözlerine ekledi.

NATO Genel Sekreteri Joseph Luns da, Brüksel'deki NATO Konseyinden sonra yaptığı açıklamada Sovyetlerin İran sınırına yığınak yaptığını doğruladı.

ABD'de Beyaz Saray sözcüsü Hodding Carter ise, İran sınırından 150 kilometre uzaklıktaki Orta Asya'dan getirilen Sovyet birliklerinin, şu anda petrol kuyuları için doğrudan bir tehdit oluşturmadığını ileri sürdü.

Öte yandan, İran ordusunun, İran sınırına onbinlerce Sovyet askeri yığıldığı yolundaki haberleri hayretle karşıladı.

(Devamı sa. 7, sü. 6'da)

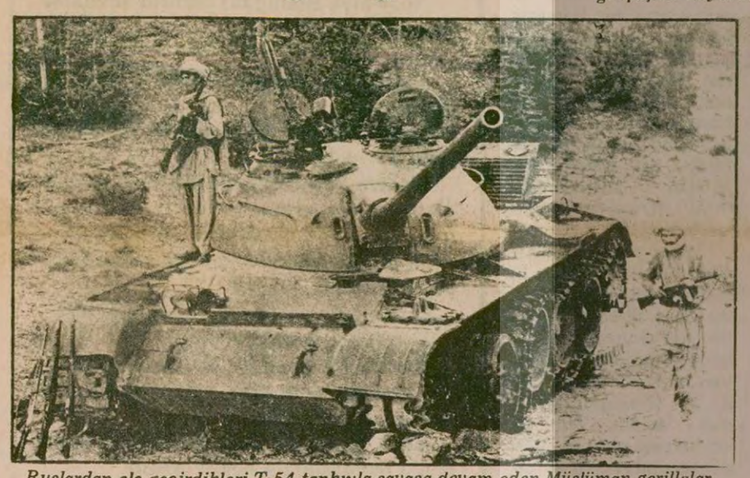

Ruslardan ele geçirdikleri T-54 tankıyla savaşa devam eden Müslüman gerilleler.

Indira Gandi, Sovyetleri desteklemediklerini açıkladı

Rusya, Afgan işgali sırasında kullandığı yolların benzerini sınırlarımızda da inşa ediyor

- Sovyetler, Afganistan'ı önceden inşa ettikleri yollardan geçerek işgal etti.
- Pakistan'a da aynı yollardan ilerlemeye hazırlanıyor
- Ziya-Ül Hak: "Pakistan sınırını geçerlerse, Sovyetlere ateş açarız"

DIŞ HABERLER SERVİSİ

GEÇTİĞİMİZ mayıs ayında ABD Savunma Bakanlığına verilen bir Pentagon raporunda, Sovyetlerin, Afganistan'da inşa ettikleri yollardan yararlanarak Pakistan'ı işgal edeceğinin belirtildiği öğrenildi. Aynı rapor, Sovyetlerin Türkiye sınırında da geniş tüneller ve benzer yollar inşa ettiğini açıklıyor.

"Daily Telegraph" gazetesinin sözünü ettiği rapor, Amerikalıların özel Rus birliklerinin Afganistan'ı yıl sonundan önce işgal edeceğini tahmin ettiklerini de gösteriyor. Rapor, Sovyetlerin Hint Okyanusunda üs edinme stratejik hedeflerine ulaşmak için ilk önce Afganistan'daki yerel anlaşmazlıklardan yararlanacaklarını, bundan bir sonuç alamazlarsa, Afganistan'a bizzat asker sokacaklarını söylüyor.

Beton Yollar mayıs ayında hazırlanan raporda, Sovyet-Afgan sınırı-

(Devamı Sa.7. Sü.1'de)

İşgale tepkiler sürüyor

Çimse-İş Genel Başkanı **Keskin: «Bu emperyalist işgali nefretle kınıyorum»**

7. sayfada

NATO Konseyi Toplantısında İngiltere AET'nin Sovyetler'e karşı somut önlem almasını istedi

- Türkiye'ye ek askeri yardım yapılması istendi

HADİ ULUENGİN
BRÜKSEL

ABD Savunma Bakan Yardımcısı Warren Christopher'in katılmasıyla salı günü Brüksel'de yapılan NATO toplantısında Sovyetlerin, Afganistan'ı işgal etmesinden sonra müttefikle-

(Devamı sa.7 sü.3'te)

Kemal Türkler ve 6 arkadaşı teslim oldu

HABER MERKEZİ

HAKLARINDA tutuklama kararı verilen 7 sendikacı teslim oldu. 1. Ordu Askeri Mahkemesince haklarında tutuklama kararı verilen Türkiye Maden-İş Sendikası Genel Başkanı Kemal Türkler, Bank-Sen Genel Başkanı Metin Denizmen, ile Maden-İş yöneticilerinden Kemal Daysal, Bahtiyar Erkul, Mehmet Karaca ve Baştemsilci Nejdet Onaran dün düzenledikleri basın toplantısında teslim olacaklarını belirttiler.

Diğer sendikacılar adına konuşan Kemal Türkler, tutuklama kararının sendikal, demokratik hak ve özgürlüklere karşı yö-

(Devamı sa. 7, sü. 4'de)

Kabul edilen hükümler

EMNİYET TEŞKİLATI KANUNUNDA

Disiplin cezaları yeniden düzenlendi.

Ölenlere, yararlılık gösterenlere verilecek mükafatlar veniden saptandı.

Polis veya emniyet adıyla dergi, gazete yayınlanması yasaklandı.

Polis ve bekçilerin dernek, vakıf kurması yasaklandı.

İLLER İDARESİ KANUNUNDA

Valilere ve kaymakamlara çıkan veya çıkabilecek olayları bastırmada silahlı kuvvetlerden yardım isteme yetkisi verildi.

Reddedilen hükümler

TOPLANTI VE GÖSTERİ YÜRÜYÜŞLERİ KANUNUNDA

Bildirim süresi 72 saate çıkarılıyordu.

Vali ve Kaymakamların toplantı ve gösterileri sekiz gün erteleme yetkisi veriliyordu.

Toplantı ve gösteride bulundurulan aletlerden suç sayılanların miktar ve türü artırılıyordu.

Önceki günkü oturumda CHP ve MSP'nin oylarıyla bu madde reddedildi. Bunun üzerine Komisyon, burada belirtilen suçların cezalarının artırılmasını öngören bir sonraki maddeyi geri aldı.

Görüşülmekte olanlar

DEVLET MEMURLARI KANUNUNDA

Devlet memurlarının dernek kurması ya da üye olması sınırlanıyor.

DERNEKLER KANUNUNDA

Çok amaçlı derneklerle, siyasi faaliyette bulunduğu ileri sürülen derneklerin kurulması yasaklanıyor.

Mevcut derneklerin yeniden incelenmesi öngörülüyor.

Derneklerin ölü ya da yaşayan bir kişiyi övmek için toplantı yapmaları yasaklanıyor.

(Devamı sa.7, sü.9'da)

AP önlem tasarılarının ağırlaştırılmasını istiyor

CHP ve MSP, hükümeti uzlaşmaya zorluyor

ANKARA (ÖZEL)

CHP hükümeti tarafından hazırlanan, AP'nin ağırlıkta olduğu komisyon tarafından ağırlaştırılan "Önlem Paketi" üzerindeki görüşmelere bugün Millet Meclisinde devam edilecek.

Salı günkü görüşmelerde CHP ve MSP'nin birleşerek tasarının bazı önemli hükümlerini reddetmesinden sonra, bugünkü toplantı için iktidar da muhalefet de bütün güçlerini seferber ettiler.

Yapılan görüşmelerde AP ile CHP arasında anlaşma sağlanamayınca, CHP ile MSP tasarının anti-demokratik hükümlerinin reddedilmesi için görüş birliğine vardı. Bu nedenle bugünkü oturumun çekişmeli geçmesi bekleniyor. Bunun için de ta-

(Devamı sa. sü.9'da)

Yargıtay, Perinçek hakkındaki mahkumiyet kararını oy birliğiyle bozdu

- Perinçek: "Anarşinin devletin içine girdiği, milli bir tespittir"
- Aynı davada Yazı İşleri Müdürümüz de para cezasına çarptırılmıştı

(Yazısı 7. Sayfamızda)

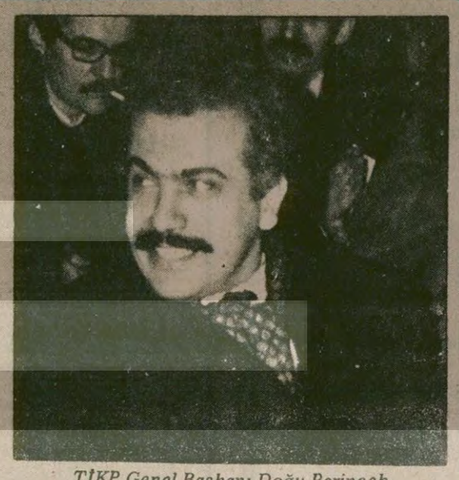

TİKP Genel Başkanı Doğu Perinçek

AP Ortak Grubunda İçişleri Bakanının istifası istendi

- Kocaeli Milletvekili Topuz anarşiyle ilgili alınan önlemlerin işe yaramadığını söyledi

AP Ortak Grubunun dün yapılan toplantısında, İçişleri Bakanının tutum ve icraatları eleştirilerek istifası istendi.

Ortak Grupta gündem dışı bir konuşma yapan Denizli Milletvekili Kemal Aykurt, "Biz anarşiyi önleyeceğiz diye iş başına geldik. Böyle bir tutumla, alınan bu tedbirlerle anarşi önlenemez. Daha bakanlıkta hiç bir şey düzeltilmemiştir" dedi.

Cebinden üzerinde CHP yazılı bir kalem çıkararak masanın üzerine koyan Aykurt, "Bu kalemi bakanın masasının üzerinde buldum. Daha bakanlıkta bunlar bile temizlenmemiştir" dedi. Daha sonra konuşan Kocaeli Milletvekili İbrahim Topuz da anarşiyi önlemek için alınan tedbirlerin vetersiz olduğunu

(Devam. sa.7. su.9'da)

Demokratik Solcuların desteklediği TKP yanlıları iki mühendis odasında yönetime geldi

- TKP yanlılarıyla işbirliği yapılması CHP'li mühendisler arasında tartışmalara yol açıyor
- İstanbul'da İnşaat ve Kimya Mühendisleri Odalarında da CHP yanlısı grup TKP yanlılarını desteklediğini açıkladı

HABER MERKEZİ

ELEKTRİK Mühendisleri Odasının Ankara ve İzmir Şubelerinin Genel Kurullarında CHP yanlısı Demokratik Sol grubunun işbirliği yaptığı ve desteklediği TKP yanlısı Birlik ve Dayanışma grubu yönetimi ele geçirdi.

TMMOB'ye bağlı Mühendis ve Mimar odalarının kongreleri öncesinde Ankara, İstanbul ve İzmir'de CHP eğilimli mühendislerin oluşturduğu Demokratik Sol Mühendisler grubu ile TKP yanlıları arasında görüşmeler yapılmış ve daha sonra üç ildeki kongrelerde de ortak tutum alınması, seçimlere ortak listelerle girilmesi kararlaştırılmıştı. Bundan sonra çeşitli odalarda işbirliğine girişen iki grup ortak bildiriler çıkardı. İki grup arasındaki işbirliği ilk defa Elektrik Mühendisleri Odasında uygulandı ve TKP yanlıları çoğunlukla yönetime geldi.

Demokratik solcuların, Sovyetlerin Afganistan'ı işgalini destek-

(Devamı sa.7 Sü.7'de)

Olcaytu, Maraş davasında halkın menfaatlerini savunurken

TİKP'nin Malatya Belediye Başkan adayı

Olcaytu: «Kan davası güden MHP'nin önüne dikilmek için aday oldum»

- Olcaytu, CHP adayının çekilmesi gerektiğini belirtti

YAZISI 7. SAYFADA

Yazık bu ülkenin öğretmenine

Oral Çalışlar

LİSE öğrencilerinin dünkü gazetelerde çıkan yerlere yatırılmış durumdaki fotoğrafları hiç de hoş bir manzara değildi. Muhabir arkadaşlarımız, bazı liselerde öğretmenlerin ve bazı yerlerde velilerin de içinde bulunduğu yüzlerce kişinin soğukta çamurların içine yatırıldıklarını ve daha sonra gözaltına alındıklarını söylüyorlar. Bir yakınımın oğlu direnişe karşı olduğu halde gözaltına alınmış. Böyle çok sayıda örnek olduğunu sanıyorum.

Şu anda Türkiye'nin bir çok lisesi keşmekeş içindedir. Yüzlerce okulda öğrenim yapılamıyor. Öğrenciler, öğretmen-

(Devamı sa.7, sü.5'de)

İstanbul Hürriyet Mahallesinde yarım saat arayla iki kişi öldürüldü

HABER MERKEZİ

İSTANBUL Kuştepe Hürriyet Mahallesi dört yol kavşağında saat 08.00'de Atatürk Eğitim Enstütüsü öğrencisi, Kağıthane Belediyesi memuru Mehmet Önal kimliği belirlenemeyen kişilerin açtığı ateş sonucu öldürüldü. Öldürülen Mehmet Önal'ın sol görüşlü olduğu bildirildi.

Olaydan yarım saat sonra yine Hürriyet Ma-

(Devamı sa. 7, sü. 4'de)

içten geldiği gibi
NİMET ARZIK

Sayın Gülcigil'in dikkatine!

54 numaralı torba ve İnterkraniyen Patoloji

Hüseyin Karakaş'ın torbasıydı, Numune Hastanesinde.

Hüseyin Karakaş...biliyorsunuz, şimdi Karşıyaka mezarlığındadır. Anacağızı, babacağızı, evlerinde boyun bükerler: "Acaba bir ikinci otopsi yaptırılabilir mi" diye...

Başvurun... Anasınız. Babasınız. Yüreğinizin yanışını bastırıp, başvurunuz...

Bu yazı, kimseye karşı değil...ama herkesin, tarafsızlıkla, gerçeği bulmak isteğiyle, üstüne eğilmesi gerek... Hâlâ önlem paketi öncesi!

Kimse kimseyi korumasın, ölüm olayları çoğaldı... İskenderun'da da bir genç öldürüldü, karakolda, bir süre konakladıktan sonra...ne hikmettir bu?

Her yerde iyiler ve kötüler bulunur... Hiç bir kuruluş toptan iyi, toptan kötü değildir.. ama frenleyici koşullar şart!

Soğukkanlılıkla eğilelim sorunun üzerine, gölgemizle gölgelendirmeden, gerçeğin fırlayacağı kuyuyu. Sayın Gülcügil.

Raporu da gördüm.. Fotokopisinin fotokopisi olduğu için çok silikti. Burada yayınlayamazdım. Daha az siliğini getirecekler.

547 numaralı torba, bir garip ölü torbasıydı. İçinde, tutuklandıktan sonra koma halinde Numuneye getirilen Hüseyin Karakaş'ın giysileri vardı...

Kına yak, eski dekan Neşet Aytan...eline de ayağına da, kafana da...

—Üzgünüm demekle, insan hiç bir şeyden sıyrılamaz!..

Evli misin, sayın eski dekan? Çocuğun var mı sayın dekan?..

Adın Neşet Aytan mı sayın dekan?..

Torbanın içinde bir kaşkol vardı. Çamaşırlar. Ceket pantalon..

Bu kalmışsadece yirmi üç yıllık bir ömürden... Belki artık ailesine teslim edilmiştir. Geçen cuma günü Numunedeydi torba, arkadaşlar görmüşler!

Yakasında kan varmış..belki kulaktan akmıştır... Burundan ta giysisinin yakasına inemez...

Eski dekan Neşet Aytan, Hüseyin Karakaş'ın bildiri dağıttığını görüyor. Yakalatıyor.

Sonra kaderini araştırmıyor mu?

Yarım saat kadar Hacettepe Karakolunda kalıyor çocuk.

Komisere sorun.

Dayak yemiştir...sağcısı, solcusu, hep dayağı, baba dayağı gibi yiyiyorlar... organizmalarının dayanıp dayanamayacağını düşünmeden!...

Komiser desin dayak atıldı mı, Hüseyin Karakaş'a, ama Hacettepe Karakolunda, öğrenemeyiz ama, yarım saatten fazla kalmadığını size söyler.

Oradan Anafartalar Karakoluna götürülüyor.

Oradaki muamele hakkında da komiser konuşsun. Ben ne oldu, ne bitti, bilemem ki. Yalnız size, kırkbeş dakika kaldığını söyleyecektir... doğrudur.

Sonra bir ekibe teslim ediliyor... Emniyete gönderilmek için, ama avukatı dörde kadar emniyete getirilmediğini söylüyor. Orada kayıt yok.

Avukatıyla konuşanlar, teslim edildiği ekipten şoförün ve bir toplum polisinin ismini öğrendiler. Gazeteye geldiler... Bütün arkadaşların önünde konuştular...

Şoförün ismi, Remzi Çanakçı'ymış-

Toplum polisinin ismi, Cemil Ekençağ'mış. Belki onlar nereye götürdüklerini söyleyebilirler.

Sonra aynı pazartesi günü, arada üç saat boşluk var... 17 sularında, Numune aciline getiriliyor. Koma halinde, ama bir an için kendine geliyor ve işkenceden söz ediyor... Beyin Cerrahisinde...yanındaki kişinin ismi H.Ü...

Şimdi köyündedir, adresi bulunabilir, aranırsa.

Bir de bir başka kişi söylediklerini duydu diyorlar... M.C...

H.Ü, tanıklık etmeye hazır... çocuğun söylediklerinin tanıklığı, başka bir şey bilmiyor...

Tamam mı?..

Sayın Gülcügil incelesin ve horoz şekerinden rapor kabul etmeyin.

BABASI:

Babası cesedi görüyor. Sağ elinde altı delik var.. yani çukur.

Bir zamanlar, elektrik verilmiş kişiler, ellerindeki izleri gösterdiler. Elektrik teli izine benzemiyormuş.

Çocuk kendi kendine kızgın çivi mi soktu ne?... Veya kendi teninde, cıgara mı söndürdü ne?...

Bu raporda da, var bu: Erezyon deniyor...

Baba, bir de, sol parmağında bir aksaklık görmüş...

Ne olabilir ki?...

Anjiografi de yapılmış.. Şah damarında tıkanıklık varmış, ama ne sonucu? Çünkü mensup olduğu kuruluştaki meslek dosyasında...numarası 96.18.36, ancak bir gözlük isteği varmış... öyle, kanamaları önleyen not yok.

Numudeki dosyası, söyledik mi?.. 30.914.

Beyninin sol yarım küresinde bir el ayası kadar kanama görülüyormuş. İşte.

Kimseyi suçlamıyorum. Ama Hüseyin Karakaş, götürüldü ve aynı gün koma halinde Numuneye teslim edildi.

—Efendim çarşamba veya perşembe günü, zaten ölecekti demiş bir iyimser doktor...

Sen tanrı mısın arkadaşım? Tanrının sırdaşı mısın?

Tanrıysan bile, bu rastlantı, kötü!

Eski dekan, Neşet Aytan'da, zil takıp oynasın, gül takıp oynasın...

Ben personelimden birinin bildiri dağıttığını görsem, kendim iki tokat atar, bildiriyi elinden alıp yırtarım... Hüner mesele söndürmekte, alevlendirmekte değil.

Bazen yöneticilik böyle bir davranışı icabettirir. Eski yöneticilikte..

Ben politikada yüksek yönetici olsam...bu ölümlerin üstünde dururdum...

Ölümle ne anarşi önlenir. Ne kakokrasi...

Bana da kimse çıkıp...

—Efendim...işkence yok demesin...yüz kişi getiririm, hâlâ 12 Mart işkencelerinin maddi, manevi izini taşıyan...

Sen Çolakoğlu, işkence görmedin mi?...

Sen Numan Esin, işkence görmedin mi?...

Sen Leyla Yurdakul, işkence görmedin mi?...

Sen Doğan Yurdakul, işkence görmedin mi?...

Sen Metin Eşrefoğlu, işkence görmedin mi?...

Sen Muzaffer Çevik, işkence görmedin mi?...

Sen İlyas Albayrak işkence görmedin mi?...

Sen, Çakmak (Mareşal Fevzi Çakmak'ın yeğeni) işkence görmedin mi?...

Sen Nergis, işkence görmedin mi?...

Sen Semra, işkence görmedin mi?...

Ne olur, her sınıftan yöneticiler, bu mesele rutin haline gelmesin...

Ne olur, ferahlatıcı "olmaz olamazlarla" geçiştirmeyin...

Hüseyin Karakaş, Karşıyaka mezarlığında yatan...elinde altı delikle...şah damarında trombozla...ne dağıtmış olsan, tanrı senden rahmetini elbette esirgemez, eğer sana bir şey yapıldıysa, yapanlardan da lanetini...

İçimden, avucumda su içer gibi, kana kana ağlamak geliyor.

Uğur Mumcu, bana yardım edecek.

Sayın Gülcügil, ilginize başvuruyorum!

Doğu Perinçek
Türkiye Devriminin Yolu
●Baş çelişme ●Temel çelişme
●Baş düşman ●Merkezi görev
35TL
Genel Dağıtım: TÜR DA
Hamam Sokak, No. 4, Cağaloğlu - İstanbul
AYDINLIK YAYINLARI

FİKİR MEYDANI

ÖĞRETMENLERİN AÇIĞA ALINMASI ÜZERİNE

Özgür Aydıner
(Hukukçu)

TÜRKİYE Milli Eğitiminin önünde yığılı bulunan dağ gibi sorunlara yenileri ekleniyor. Sorumlu makamlara, özgürlükten korkan sorumsuz kişiler egemen olduğundan sorunlar giderek büyüyor, çoğalıyor, içinden çıkılmaz bir hal alıyor.

Milli Eğitim çıkmazından sorumlu ilgililer, sorunları açık olarak Türkiye halkının önüne getirip çözüm yolları arayacakları yerde, devekuşu örneği, güleryüzlü televizyonun da yardımıyla tüm aksamaları kamuoyundan saklama yolunu tutmaktalar. İstenmeyen, kendi siyasi doğrultularında düşünmeyen öğretmen, öğrenci ve memurları görevden uzaklaştırmak, okulları kapatmak ya da dinlence sürelerini uzatmak, açılan kadrolara (kendi yandaşları bile değil) kendi militanlarını doldurmakla sorunların çözüleceğini ummaktalar. Gerçekte zor olan çözüm yolunu değil, kolay fakat çözümsüzlük yönünü tercih ettiklerini bilmelidirler.

Cumhuriyet döneminin en partizan yönetiminin bulunduğu yıllarda bile böylesine sorumsuz uygulamalar görmedik. Bu günün Milli Eğitim Bakanlığı ancak, zamanın Osmanlı Maarif Nazırı ile kıyaslanabilecek görünümü içinde. Şimdi ister istemez anılan Nazırın ünlü sözlerini yinelememek mümkün değil: "Şu okullar olmasa, Maarif ne iyi idare edilir."

Yıllar sonra, Sayın Fersoy Osmanlı Nazırını geride bırakırcasına, sadece sözle değil fiilen "okulsuz Milli Eğitim" düşünü gerçekleştirme çabası içine girmiştir. Tarihimizde görülmedik biçimde yine görülmedik gerekçelerle Bakanlığa bağlı okulların dinlence tarihleri değiştiriliyor, keyfilikten öte, zorbalıkla öğretmenler görevden uzaklaştırılıyor, öğretmensizlikten okullar "fiilen" eğitim-öğretim yapamaz duruma getiriliyor. Öyle sanıyorum ki, hiçbir ülkede, ülkemizde hiçbir dönemde böylesine keyfice davranış ve gerekçelerle okullar bu kadar uzun dinlenceye sokulmamıştır. İşin en ilginç yanı da, emekli öğretmen bir okurun mektubunda yazdığı gibi, belli siyasi partinin en önemsiz demeci bile yüceltilerek verildiği televizyon haberlerinde, Bakanlığa bağlı Eğitim Enstitüleri dinlencesinin birbuçuk ay daha uzatıldığını duyamıyoruz. Böylece binlerce öğrenci ve yakınını ilgilendiren bu durum ancak gazetelerden öğrenilebiliyor. Devlet kurumları böylesine eşgüdümsel biçimde işletilirse kamuoyunun tepkisi oluşmayacak sanılıyor.

Sözün özü olarak, Sayın Milli Eğitim Bakanı O.Cemal Fersoy'u artniyetsiz biçimde uyarıyoruz: suç işliyorsunuz. Vaz geçin bu tutumunuzdan.

Yukarıda da vurguladığım gibi, gerçekte Milli Eğitimin sorunları dağ gibi yığılmış durumda. Ancak ben, bunlardan en güncelini ele alarak hukukçu gözüyle değerlendirmek istiyorum.

Gazete haberlerinde okumuşsunuzdur. Türkiye'de, 24 Aralık anma direnişi nedeniyle aşağıyukarı beşbin ilk ve ortaokul öğretmeni 657 sayılı Devlet Memurları Kanununun 137. maddesi uyarınca "görevden uzaklaştırıldı." Öncelikle ve açıklıkla şunu belirteyim ki, eski bir öğretmen olarak bu eylemi doğru bulmuyorum. Nitekim eylemden önce bu görüşümü belirttim. Ancak bu aşamada eylemin doğru ve zamanlı olup-olmadığını değil, eyleme katılan veya sadece istenmediği ve Töb-Der'li oluşundan ötürü beşbin öğretmene uygulanan "görevden uzaklaştırma" ihtiyati tedbirinin doğru olup-olmadığını tartışmak istiyorum.

Bence uygulama, kesinlikle yasal değildir. Çünkü madde metninden de kolayca anlaşılabileceği gibi bu madde devlet memurlarının soruşturma sırasında delilleri yok etmeleri olasılığı bulunduğu durumlarda bu olasılığı önleme gerekçesiyle uygulanacak bir "ihtiyati tedbirdir." Şimdi Sayın Fersoy'a sormak istiyorum: sözü edilen eylemden ötürü soruşturma için "görevden uzaklaştırdığınız.. öğretmen, öğretmenliğini yaparken, konuya ilişkin hangi delilleri yok edebilir? Bu soruya somut bazı yanıtlar veremiyorsak, anılan madde yasal biçimde değil, keyfilikle uygulanmış demektir. Oysa biz, hukukun ve demokratik kuralların üstün tutulduğu bir ülkenin insanlarıyız. Keyfi yönetimin yürürlükte olduğu değil. En doğru olanı da Türkiye'nin çiftlik olmadığı bence. Ülke, çiftliğiniz değildir beyler! Ülkeyi ve sorumlu bulunduğunuz organ ya da kademeyi istediğiniz biçimde değil, yasalar ve kurallar doğrultusunda yönetmelisiniz... Yasaları da iradeniz yönünde değil, hukukun temel prensipleri ışığında yorumlayıp, uygulayabilirsiniz. Aksi halde, nasıl "yasaları bilmemek özür değilse", "yasaları doğru yorumlayıp-uygulayamamak da özürünüz sayılamaz.

"Görevden uzaklaştırma" tasarrufunda bulunulabilmesi için, kovuşturma sırasında "uzaklaştırma nedenleri" açık olarak tespit edilmiş olmalı. Başta Müfettişler olmak üzere, uzaklaştırmaya yetkili herkesin (madde 138 de sayılanların herbiri) nedenleri belirtmeden "görevden uzaklaştırma" kararı veremeyecekleri Danıştay kararlarından bellidir. Aksi halde, ilgililerin hukuki, mali ve cezai sorumlulukları vardır. Elbette bu nedenlerin, son olaylarda görüldüğü gibi çok muğlak sözcüklerle ve demogoji yapılarak sıralanması yeterli sayılmayacaktır. Örneğin, eylemlere katılmadığı halde şu veya bu nedenle istenmediği için görevden uzaklaştırılanların mağduriyetlerinin hesabı yasalarca yargı organlarınca verdirilecektir. Türkiye'nin dört bir yanından gelen haberlere göre, son olaylarla kamuoyunda yaratılan olumsuz ortamdan yararlanmak isteyen vali ve Milli Eğitim müdürleri az değildir. Elbette tüm bunların sorumlusu, giderek birinci derecede asli sorumlusu Bakan Sayın Fersoy olacaktır. Bu bölümde sonuç olarak bir Danıştaş kararını anımsatmak istiyorum ilgililere: "Memurun Muhakemat Kanununa göre işten el çektirme, tahkikatın selameti bakımından idari bir tedbirdir. BU AMAÇ DIŞINDA KULLANILMAZ". (Danıştay 5. Dairesi kararı)

"Görevden uzaklaştırma" tedbiri hangi amaçla verildiği belli olmamakla birlikte, "disiplin kovuşturması nedeniyle" verildiğini varsayıp, bu durumun en çok üç ay süreceğini belirtmek isterim. Üç ay en çok süre olup bu sürenin sonunda henüz bir disiplin kararı verilmemişse, öğretmen göreve başlatılacaktır. Bu yasal koşuldur. '(DMK. madde 145-1)

Aslında tüm öğretmenler DMK'nun 143 maddesi gereği zorunlu olarak göreve tekrar başlatılacaklardır. Çünkü, 24 Aralık eylemini aynı kanunun 27. maddesinde düzenlenen "grev yasağı" kapsamında düşünülse bile, (ki, bunun hesabını vermek zordur. Bu ağır bir yaptırımdır.) eyleme uyan DMK. 125-D-b gereğince geçici olarak görevden çıkarma cezası ile cezalandırılacaklardır. Bu ise bir aydan altı aya kadar aylıksız çıkarmayı düzenlemektedir.

Sonuç olarak, en fazla "geçici olarak görevden uzaklaştırma" cezası verilebilecek bir durumda, DMK.137. maddesi uyarınca "görevden uzaklaştırma ihtiyati tedbiri" uygulamak kötü niyetin bir göstergesi olmakla birlikte, bu günkü Milli Eğitim İlgililerinin okulları ve öğretmenleri ne denli çok sevdiğini bildiğimizden bu konu üzerinde durmuyorum. Ancak, öğretmenleri taciz etmek istercesine, DMK 137'nin de adeta bir ceza gibi uygulanması unutulmayacaktır. Şu kış günlerinde, ekonomik ve siyasi baskılar altında, zorbalıkla susturulmaya çalışılan binlerce öğretmen ve yakınının bu azizliği unutması beklenmemeli.

Öğretmenlerimize, görevden uzak kaldıkları müddetçe, haklarında ceza tertip edilinceğe değin (ister gözaltında olsunlar isterse tutuklanmış bulunsunlar) maaşlarının üçte ikisinden ve öteki sosyal haklardan yararlanacaklarını, Sayın Milli Eğitim Bakanına ise bu acımasızlıktan ve yasalara aykırı davranışlarından vazgeçmesi gerektiğini anımsatırım.

HALKIN SESİ
GAZETEMİZİN SAYISI 45 MİLYON HALKTIR

Okulumuzda geniş bir öğrenimi engelleme özgürlüğü var

Bizler Milas Lisesinin çeşitli sınıflarında okuyan öğrenciler olarak okulumuzda rahat, olaysız bir öğrenim görmek istiyoruz. Okulumuz bir avuç zorbaya teslim edilmiştir. Her gün kavga çıkıyor, her gün bir öğrenci dövülüyor. Hatta öğrenciler kendiliğinden tasdiknamelerini alıp başka yerlere gidiyorlar. Okul idaresi ise bunlara karşı tavır takınmamakta ısrar ediyor.

Bu dönemde şimdiye kadar 14 siyasi kavga oldu. Bol sayıda Aydınlık gazetesi yırtıldı. Üç öğretmenin aldığı bir kararla Töb-Der yöneticilerinin serbest bırakılması için boykot konuldu.

Dayak yiyen öğrenci idareye gittiği zaman hiç bir disiplin soruşturması yapılmadan" sen git, sınıfına, biz gerekeni yaparız" deniyor ve iş orada kalıyor. İdarecilerden destek gören saldırganlar bu tip olayları tekrar ediyorlar. Bu yüzden idareden güç alıyorlar. Öğrenimi engelliyorlar bir şey yok, adam dövüyorlar, bir şey yok. Okula gelmiyorlar sınıf geçiyorlar hapse giriyorlar, sınıf geçiyorlar.

Aslında lise müdürü de baskı altında. Öğrenimi engelleyenlerin üzerine gittiği zaman bazı öğretmenler, "Şunu yaparsan istifa ederiz, seni de yaşatmayız" gibi şeylerle karşılaşmaktadır.

Milas Lisesinden
Bir Öğrenci

Komandolar tarafından tehdit ediliyoruz

Bünyan, yarı-feodal yapının hakim olduğu ve halkın çoğunun halıcılık yaptığı bir ilçemizdir. Bu yapı içinde, halkın dini duygularını da istismarla gerici ideoloji oldukça yaygındır.

Halkı çeşitli baskılarla yıldırmış görünen Türkeş'in komandoları son olarak Bünyan Lisesi bayan öğretmenlerine sarkıntılık ediyorlar. Başlarını Ülkü Ocakları İkinci Başkanı Selahattin Ekinci ve Kudret Zor isimli komandoların çektiği faşistler, okul çıkışında toplanarak bayan öğretmenlere sataşmaktadırlar. Evlerimize kadar her gün sözlü sataşmalarla birlikte takip ediyorlar. Kendi fikirlerinden olmadığımız için Bünyan'dan sürdürmekle tehdit ediyorlar. Geceleri dahi evlerimizin etrafında dolaşıyorlar. Bundan dolayı sokağa çıkmaya dahi korkuyoruz.

İlgililerin dikkatini çekiyor ve önlem almalarını istiyoruz

Bünyan Lisesinden
Bir Grup Öğretmen

Kasabaya elektrik geleli on yıl oldu

Neden bizim mahallemizin elektriği, suyu yok

Bizler, Konya'nın merkezine bağlı bir kasabanın mahallesinde yaşıyoruz.

Mahalle kasabadan yarım saatlik bir mesafe uzaklıkta. İdari işlemlerde mahalle sayılmamıza rağmen elektrik, su gibi ihtiyaçların gelmesinde ayrı bir yermiş gibi işlem görüyoruz. Bu yüzden bulunduğumuz yere "yayla" deniyor. Muhtarımız dahi yok. Bizim muhtarımız kasabadaki bir mahalle muhtarı.

Kasabaya elektrik geleli on sene olmasına rağmen bizim gibi sekiz tane mahalleye elektrik gelmedi. Üstelik biz Konya'nın merkezine bağlıyız. Okulumuzu kendimiz yaptık.

İşin en gülünç yanı da şu: Bizim Yayla'nın okulu kasabanın hiç bir imkanından faydalanmadığı halde kapanırken bir ay sonra kapanıyor.

Ali Alıçlı, Osman Ayvacı, (Koreli) Zekai Alıçlı, Mehmet Alıçlı, Ramazan Ayvacı, İsmail Ayvacı, Ömer Ayvacı, Hüseyin Alıçlı

V.İ. Lenin
Kapitalizmin En Yüksek Aşaması
EMPERYALİZM
AYDINLIK YAYINLARI
Genel Dağıtım: TÜR-DA
Hamam Sokak No: 4
Cağaloğlu-İstanbul

Aydınlık kartları isteme kuponu

Fiyatı	Ressamın Adı	Tablonun Adı	Adet	Tutarı
20 TL.	Aysu Koçak	Hasat	.....	.....
50 TL.	Ramis Aydın	Oduncular	.....	.....
100 TL.	Ramis Aydın	Kağnı	.....	.....
100 TL.	Ali Demir		.....	.....
250 TL.	Kasım Koçak	Madenciler	.....	.....
500 TL.	Kasım Koçak	Aydınlık	.....	.....
		TOPLAM		.....

İsim: .....
Adres: .....

Yukarıda cins ve miktarını belirttiğim kartlardan ödemeli olarak gönderiniz.

İsteme Adresi:
Molla Fenari Sok. 37/2
Cağaloğlu/İSTANBUL
Posta Çeki No:
BAYAŞ—AYDINLIK
11 83 46
Hesap No:
BAYAŞ BASIN YAYIN AŞ.
İş Bankası Turbe Şubesi
2149 İstanbul

Not: 100 lirayı aşmayan kart talepleri için posta pulu gönderiniz.

demokrat gözüyle
lütfü oflaz

Kim gerici, kim ilerici?

Ve bir çelişki...

Önce şuna karar verelim.

Şu koşullarda gerici kim, ilerici kim?

Örneğin, Mecliste görüşülen anarşiyle ilgili önlem paketinin "faşist hükümler" içerdiğini söyleyip, vargücüyle bu baskı yasalarına karşı mücadele veren MSP mi gerici?

Yoksa demokratik hak ve özgürlükleri kısmaya yönelik bu önlem paketinin yasalaşması yönünde hareket eden bir bölüm CHP'li mi ilerici?

Gizlice parate edilen üsler konusundaki anlaşmanın Mecliste görüşülmesini talep eden MSP mi gerici?

Yoksa üsler konusundaki anlaşmanın Mecliste görüşülmesini isteyen kendi milletvekillerinin sesini kısmak için gayret sarfeden CHP Genel Merkezi mi ilerici?

Emperyalist müdahalelere, örneğin Afganistan'ın işgaline tepki gösteren MSP mi gerici?

Yoksa Afganistan'ın işgali karşısında dut yemiş bülbüle dönen CHP lideri mi ilerici?

Evet.. Bu konularda CHP mi MSP'den gerici?

MSP mi CHP'den ilerici?

Hangisi?

.....

İnsan, evinde kedi beslemekle, omuzunda güvercin gezdirmekle ilerici olmaz...

Tıpkı namaz kılmakla, oruç tutmakla gerici olunamayacağı gibi.

Bir lider ya da siyasi parti; demokratik hak ve özgürlükleri kısan baskı tedbirlerine, yabancı üslere, emperyalist işgallere karşı çıktığı sürece ilericidir.. Karşı çıkmadığı sürece de gerici...

Ne demek istediğimi bilmem anlatabildim mi?

.....

Yalnız bir şey var ki, MSP bunu iyi düşünmeli.

İçine düştüğü bu çelişkiyi de bir an önce çözmeli.

Madem ki hükümetin gündeme getirdiği baskı yasalarından, üsleri yeniden açmasından, iç-politikadaki tutumundan, dış-politikadaki hareket tarzından şikayet ediyorsun...

O halde bu hükümeti —kerhen de olsa— hâlâ ne diye destekliyorsun?

İlle de AP azınlık hükümetine tanıdığın sürenin 10 Martta, ya da 12 Nisanda dolmasını mı bekliyorsun?

Veya Demirel'i iyice batırmak için, ülkenin batmasını mı bekliyorsun?

Bir an evvel içine düştüğün bu çelişkiden kurtar kendini, bitir şu işi...

Haydi.

Doğu Perinçek
Kemalist Devrim
AYDINLIK YAYINLARI
Genel Dağıtım: TÜR-DA
Hamam Sok. No: 4
Cağaloğlu/İSTANBUL
Tel: 27 25 22

BULMACA

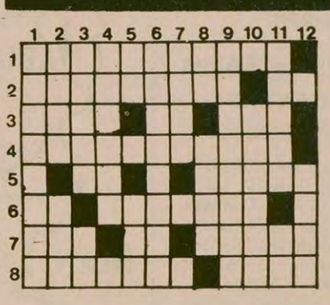

SOLDAN SAĞA: 1)Motorlu taşıtlarda bujileri ateşlemek için sırayla akım veren aygıt. 2)Apar topar, ivedilikle - Bir sayı. 3)Tersi zorlu paylama - Bir emir - Tersi ama. 4) Sıkıntılı, telaşlı durum. 5)'Roka'nın yarısı - Hayvanlarda ana ile dölüt arasında kan alış verişini sağlayan organ. 6)Alfabemizde ard arda gelen iki harf - Hususlar. 7)Pencerelere takılır - Tersi doktorun kısa yazılışı - Öncesiz, eski. 8) Her tarafı sert tüylerle kaplı bir yabani ot - Tersi bir bayan adı.

YUKARIDAN AŞAĞI: 1)İdam sehpası. 2)Duyuru - Kalın ton erkek sesi. 3)Eski Roma İmparatorluğu'nun ünlü hükümdarlarından biri - Bir soru eki. 4)Tersi boyacılıkta kullanılan, demirden sert bir element. 5)Eski Mısır tanrılarından biri - Bir müzik aleti. 6)Gerekirse, gereğinde. 7)Zorlu dert. 8)Vilayet - Tavlada kırık pulu kurtaracak zarın gelmemesi. 9)Çok taze. 10)Teklif eden. 11)Bir kurulun en önemli üyelerinden herbiri - Kimyada Lityum'un simgesi. 12)Olup gerçekleşmiş iş, fiil.

DÜNKÜ BULMACANIN ÇÖZÜMÜ

	1	2	3	4	5	6	7	8	9	10	11	12
1	S	A	V	A	Ş	■	S	A	D	A	■	A
2	İ	L	E	R	İ	Y	E	D	O	N	Ü	K
3	N	■	R	A	N	A	■	A	V	A	N	S
4	E	Z	E	L	İ	R	A	K	İ	P	■	E
5	A	İ	S	A	K	■	N	■	Z	A	İ	T
6	A	Z	İ	M	■	D	İ	L	■	A	H	■
7	■	S	Y	A	L	E	T	■	T	A	N	E
8	E	L	E	K	■	U	A	K	İ	■	E	K

Yumuşama belirginleşiyor

DENKTAŞ VE ROLANDİS GÖRÜŞME ÇAĞRILARI YAPIYOR

● **Rolandis, Ortadoğudaki karışıklık Kıbrıs'a da sıçrayabileceği için soruna çözüm amacıyla görüşmelerin başlamasını istedi**

LEFKOŞE

Kıbrıs Rum yönetimi Dışişleri Bakanı Rolandis, Kıbrıs Türk yönetimi Başkanı Rauf Denktaş'a, görüşme masasına dönmesi için yeniden çağrıda bulundu.

Rolandis, önceki akşam Limasol'da yaptığı konuşmada, Kıbrıs sorununa çözüm bulunmasının gerek Türk gerekse Rumların menfaatine olduğunu belirten Rolandis petrol çıkarlarının artmakta, çeşitli miting ve grevlere dönüşmekte.

"HAİN"

Bu arada Rolandis, Türk yönetimiyle temas kurup Maraş'a dönerek otellerini çalıştırmak isteyen Rum işadamlarını "hain" olarak niteledi.

Atina'da bulunan Başpiskopos Makarios ise görüştüğü Yunan yetkililerine Kıbrıs Rum toplumunun askeri gücünün artırılmasına yardım etmelerini istedi.

DENKTAŞ'IN DEMECİ

Öte yandan Kıbrıs Türk Yönetimi Başkanı Rauf Denktaş, geçen haziran ayında kesilen toplumlararası görüşmeleri yeniden başlatmak isteğinde olduğunu söyledi.

Rauf Denktaş, Londra'da yayınladığı yazılı demeçte, görüşmelerin kısa bir süre içinde başlaması ümidinde olduğunu belirten Kıbrıs Rum toplumu lideri Kipriyanu'nun demecini memnunlukla karşıladığını söyledi.

Kipriyanu'nun açıkladığı bazı önlemlerin olumlu ve umut verici olduğunu belirten Denktaş, Kıbrıs'taki iki yönetim arasında işleyebilir ve güven verici bir sistem kurulması gerektiğini söyledi.

UYARI GREVİ

Bu arada Kıbrıs'ın Rum kesiminde inşaat işçileri, taleplerinin yerine getirilmemesini protesto etmek amacıyla 24 saatlik bir uyarı grevine gittiler.

20 bin inşaat işçisi isteklerinin yerine getirilmemesi halinde yeniden eyleme geçeceklerini açıklarken Kıbrıs Türk kesiminde de ana tüketim maddelerine yapılan zamlara karşı tepkiler giderek

ABD, şimdiki halde altın satışı yapmayacağını açıkladı

WASHİNGTON (THA)

ABD Hazine Bakanı William Miller, piyasanın son karışık durumu nedeniyle ABD'nin şimdiki halde altın satışı yapmayacağını açıkladı. Altın fiyatları tarihte ilk kez onsu 700 dolar limitine ulaştığında gazetecilere görüşünü açıklayan Miller "Altın fiyatının böylesine yükselmesinin tek nedeni dünyadaki karışıklıklardır. Ekonomik ve siyasal sistemlerin yıkıldığı durumlarda her zaman altın bir koruma ve güvenlik aracı olarak kabul edilmiştir. Aynı nedenden diğer madenler ve hammaddeler için de spekülasyonlar yapılmaktadır." dedi.

Tito' nun sağlık durumu ciddiyetini koruyor

Yugoslav Komünistler Birliği halkı milli birliğe çağırdı

DIŞ HABERLER SERVİSİ

Yugoslavya Devlet Başkanı Tito'nun sağlığının ciddi durumunu koruması üzerine Yugoslavya Komünistler Birliği Merkez Komitesi olağanüstü toplanarak halkı birliğe çağırdı. Yugoslavya Komünistler Birliği, milli birliğin sağlanması için tüm yurttaşların çabasının gerekli olduğunu vurguladı.

Haberi veren BBC Radyosu, Tito'nun ameliyatının başarısız geçtiğini belirtirken yeni bir ameliyatın düşünülmediğini kaydetti.

Bu arada Yugoslavya'nın durumuyla ilgili bir yorum yapan BBC muhabiri, Yugoslavya'nın Sovyetler Birliği'nin hemen yanı başında bulunması nedeniyle ciddi bir tehditle karşı karşıya kaldığını belirtti. Tito'nun kollektif bir yönetim kurduğunu, iyi işleyen bir mekanizma oluşturduğunu kaydetti. Ayrıca Yugoslavya'da halkın ezici çoğunluğunun Rusya'ya karşı olduğunu vurguladı. Bununla birlikte Yugoslavya'yı da etkileyen iktisadi buhranın ve enflasyonun hoşnutsuzluğa yol açabileceğini kaydederken bu durumun Sovyet müdahalesine zemin yaratabileceğini belirtti. Bazı yüksek devlet ve parti görevlilerinin Sovyet baskıları karşısında tavizler vermeye yanaşmasının da Yugoslavya'ya yönelen tehditleri artıracağını bildirdi.

Bu arada Avrupa Ekonomik Topluluğu, Yugoslavya'nın Avrupa ülkelerine sınai mal satışlarının serbest bırakılması için bu ülkeyle yapılacak görüşmelerin hızlandırılmasını kararlaştırdı. AET' ye üye ülkelerin dışişleri bakanlarının Brüksel'de yaptıkları toplantıdan sonra açıklanan karar siyasal gözlemcilerce beklenmeyen bir karar olarak nitelendi. Siyasal gözlemciler, AET'nin bu kararının, Tito'nun ölümü halinde Yugoslavya'nın karşılaşabileceği güçlükleri ve tehlikeleri önleme amacını taşıdığını belirtiyorlar.

TİTO'NUN YERİNE GEÇMESİ BEKLENENLER

Tito'dan sonra kimin başkan olacağı konusu rotasyon sistemine göre belirlenecektir. Buna göre, bir yıllık başkan yardımcılığı yapan kişi, gerekirse başkanlık görevini de üstlenecektir.

Şu andaki başkan yardımcısı olan 66 yaşındaki Kolsevsci, İkinci Dünya Savaşı sırasında Makedonya'da partizan gerilla kuvvetlerinin başkanıydı.

Başkan olma ihtimali kuvvetli olan bir diğer kişi de 61 yaşındaki Stevan Boronjki'dir.

Türkiye-Ortak Pazar ilişkileri gelişiyor

BRÜKSEL (AA-THA)

Federal Almanya Dışişleri Bakanı Hans Dietrich Gencher'in, Avrupa Ekonomik Topluluğunun (AET) her türlü imkanı zorlayarak Türkiye'ye ekonomik yardımı artırmasını istediği bildiriliyor.

Gencher, AET dışişleri bakanları toplantısında, Türkiye'nin Batılı ülkeler için vazgeçilmez bir ülke olduğunu söyledi.

Gencher, ayrıca, petrol üreten Basra Körfezi ülkeleriyle de bir an önce işbirliği anlaşmaları imzalanabileceğini önemle vurguladı.

TÜRKİYE-AET ORTAKLIĞI

Bu arada Ortak Pazar ülkeleri salı günü yaptıkları toplantıda, Türkiye ile ortaklık anlaşmasını yeniden canlandırmayı kararlaştırdı.

Türkiye ile ortaklık anlaşmasının yeniden canlandırılmasını sağlayacak somut önerilerin, gelecek ay yapılacak Ortak Pazar toplantısında ele alınacağı bildiriliyor. Ortak Pazarın Türkiye'ye yaptığı ekonomik yardımları artırmayı da kararlaştırıldığı haber veriliyor.

ABD, İran isterse yardıma hazır olduğunu açıkladı

● **100'e yakın ABD'li gazeteciden, cuma gününe kadar ülkeyi terketmesi istendi**

● **Homeyni'nin Hindistan'da bulunan temsilcisi Ayetullah Hüseyin Nuri, Sovyetler Birliğinden yardım almayacaklarını yineledi**

WASHİNGTON TAHRAN

ABD Dışişleri Bakanlığı Sözcüsü Hodding Carter, "İran istediği takdirde ABD İran'a yardıma her zaman hazırdır" dedi. Carter, ABD-İran ilişkileriyle ilgili olarak yaptığı konuşmada şunları ileri sürdü: "Biz İran'ı tehlikeye atacak herhangi bir harekete girmekten her zaman için kaçındık, ABD, her zaman İran'ın bütünlüğü için çalışmıştır."

İran hükümeti ABD'nin İran'a ekonomik ambargosunun uygulanmasının desteklemesi halinde Japonya'ya petrol satışını durduracağını açıklarken, Hadding Carter, İran'a yaptırımlar uygulayan ülkelerin petrol darlığı tehlikesiyle karşı karşıya kalmaları olasılığına da değindi ve "Bu ülkelerin haksız hiç bir misillemeye maruz kalmamaları için çalışacağız" dedi. Ancak Japonya, İran'a olan petrol bağımlılıkları nedeniyle ABD'nin bu önerisini destekleyemeyeceklerini bildirmişti.

ABD'Lİ GAZETECİLER

Öte yandan bir süreden beri İran Ulusal Yönlendirme Bakanlığı tarafından ülkedeki yabancı gazetecilerin dosyalarının incelendiği yolundaki yapılan uyarılardan sonra İran'da bulunan 100'e yakın Amerikalı gazetecinin cuma gününe kadar ülkeyi terketmesi istendi.

HOMEYNİ, WALDHEİM'İN ARABULUCULUĞUNU KABUL EDİYOR

Homeyni'nin rehineler konusunda Waldheim'in arabuluculuk yapmasını kabul edebileceği bildirildi. Amerikan ABC televizyonu muhabirinin iyi haber alan BM kaynaklarına dayanarak verdiği habere göre, Homeyni, Dışişleri Bakanı Kutbzade aracılığıyla gönderdiği mesajda, Waldheim'in arabulucu olarak kabul edilebileceğini açıkladı.

Öte yandan, İranlı yetkililerin henüz resmi bir öneri getirmemekle beraber, rehineler sorunu hakkındaki görüşlerini kesinleştirdikleri bildirilmektedir.

HOMEYNİ'YE SUİKAST PLANI

Kuveyt'te yayınlanan 'Er-aam" gazetesi, Homeyni'yi devirme girişiminde bulunan çok sayıda subayın kurşuna dizildiklerini ileri sürdü.

Kimliği açıklanmayan diplomatik kaynaklara dayanarak verdiği haberde gazete, suikast planına adları karışan subayların, kamuoyunda bir tepkiye yol açmamak için gizlice idam edildiklerini belirtti. Ayrıca, suikast planının, tesadüfen, bir subayın arabasının aranması sonucunda ortaya çıktığını öne sürdü.

ARAFAT HOMEYNİ'YLE GÖRÜŞECEK

Filistin Kurtuluş Örgütü (FKÖ) lideri Yaser Arafat'ın Homeyni ile görüşmek üzere İran'ı ziyaret edeceği bildirildi.

Haberi veren FKÖ sözcüsü Mahmut Labadi Arafat'ın İran'a kesin ziyaret tarihinin henüz belirlenmediğini açıkladı.

halkların dünyası

Çiğdem Kömürcüoğlu

ABD ve Ortadoğu

İran olaylarının patlak vermesinden bu yana ABD'nin Ortadoğu siyasetlerine yeni bir şekil vereceği açık seçik ortaya çıkmıştı. Aslında bu yeni stratejinin oluşturulmasını daha gerilere götürmek gerekiyor. Carter'ın yapacağı açıklama, yani ABD'nin çıkarlarının tehlikeye düşmesi halinde Ortadoğu'ya müdahale edeceklerini açıklaması, bir bakıma bu siyasetin resmileştirilmesi anlamına gelecektir. Öte yandan Carter'ın açıklaması hiç kuşkusuz Rusya'nın Afganistan'ı işgalinin bu siyasette yaptığı değişiklikleri de yansıtacaktır.

ABD Ortadoğu ülke ve halklarının iradesinin dışında bölgeye askeri bir müdahalede bulunabilir mi?

ABD emperyalist bir süper devlettir. Ortadoğu'da canalıcı çıkarları vardır, bu nedenle hegemonyasını korumaya çalışmaktadır. Ne var ki Şahın devrilmesine yol açan olayların patlak vermesinden bu yana ABD bir müdahale lafı tutturmuş gitmektedir. Ama lafı sözü bir yana bırakıp işgali gerçekleştiren ise Sovyetler Birliği olmaktadır. Bu nedenle ABD Ortadoğu'ya müdahale edene kadar, Sovyetler Birliği'nin İran'a girmesi ya da Güney Yemenlileri, Suudi Arabistan'ın üstüne salması çok daha yakın bir ihtimaldir.

ABD yöneticilerinin, Tahran Büyükelçiliğinin işgalinin ABD lehine yarattığı havadan yararlanıp şöyle bir propagandaya girdikleri görülüyordu: "Elçilik mensuplarımızın rehin alınması, Vietnam yenilgisinden bu yana başımıza gelen en büyük felakettir. Amerika çöküyor. Ordan oraya itilip kakılıyor: Artık hayati çıkarlarımızın tehdit edildiği her yerde mutlaka buna karşı koymalıyız."

Esas olarak Ortadoğu'ya yönelik bu siyasetin iki hedefi vardı. Birincisi, bölgeye Sovyet sızmasını durdurmak, yani Sovyet yayılmacılığına karşı durmak. İkincisi, ABD'den bağımsız hareket etmek isteyen bölge ülkelerini zapturapt altına almak, yani sallanmaya başlayan ABD hakimiyetini eski yerine oturtmak.

Ne var ki Sovyetlerin Afganistan'ı işgali her yerde olduğu gibi Ortadoğu'da da bir ayırım noktası oluşturmuştur. Bölgeye yönelik açık bir Rus işgali tehdidi, bölge ülkeleriyle ABD arasındaki çelişmeleri ikinci plana düşürürken objektif olarak ABD'yi bu ülkelerle aynı safa getirmiştir. Şimdi ABD şöyle bir ikilemle karşı karşıyadır: Ya Sovyetler Birliği Ortadoğu'yu ele geçirecek, petrol kuyularının tepesine oturacaktır. Bu da bölge ülkelerinin felaketi olduğu kadar, ABD'nin ve Batının candamarı olan petrolü tamamen kaybetmeleri anlamına gelecektir. Yalnızca İran petrol kuyularının zarar görmesi halinde dahi, ilk elde petrol fiyatlarının yüzde 60 oranında fırlayacağını burada hatırlatmakta yarar var.

Ya da ABD bölge ülkeleri ile uzlaşmaya razı olacaktır. Onlara tavizler verip, bağımsızlıklarına saygı gösterip, onlarla daha eşit temelde ilişkiler kurmaya yönelecektir.

Sovyet yayılmasını durdurmanın başka yolu da yoktur. ABD mutlaka bu noktaya gelecektir. Yoksa ABD'nin Arap ülkelerinin iradesinin dışında bölgede hakimiyetini korumak için askeri varlığını artırmaya yönelmesi, Sovyetlere müdahale için arayıp da bulamadıkları fırsatı verecektir. ABD yönetimi de bunun bilincindedir. Kabe'ye yönelen saldırı sırasında, bölgeyi anında saran ABD aleyhtarı hava ve cayır cayır yanan ABD elçilikleri, Carter yönetimi için yeterli bir uyarı olmuştur.

Bugün ABD ile Arap ülkeleri arasında temel sorun Filistin konusunda düğümlenmektedir. Başta Suudi Arabistan olmak üzere Körfez ülkeleri, ABD bu noktada olumlu adımlar atmadıkça onunla birleşmeye yanaşmamaktadırlar. Örneğin Lord Carrington'un ziyareti sırasında bir Suudi Arabistan yetkilisi "ABD'nin Afganistan'ın işgaline karşı çıkmasını istediklerini ama bölgede ABD varlığına karşı olduklarını" açıklamıştır. Öte yandan Time dergisi bir başka Suudi Arabistan yetkilisinin "ABD Filistin sorununu çözsün, bütün Arap ülkeleri onunla birleşir" dediğini ileri sürmektedir.

Carter yönetimi, kasım ayında yapılacak Başkanlık seçimleri nedeniyle Filistin konusunda belirleyici adımlar atamamaktadır. Ama ABD eninde sonunda bu yola girecektir. Afganistan'ın işgali, şimdi İran ve Pakistan'a yönelen işgal tehditi, bölge ülkeleriyle ABD arasındaki çelişmelerin çözülmesi için objektif bir temel yaratmıştır.

Afganistan uzmanı Barry ile yapılan söyleşi

«Pakistan, geleceğin Tayland'ı olacaktır»

Afgan halkı, her türlü güçlüğü aşarak direniş kuvvetlerine malzeme sağlıyor.

● **Sovyetler artık Amin'i çekemez hale gelmişti**

● **Sovyetler, daha 1979 Martında doğrudan müdahaleye başladılar**

● **Ruslar, dağları napalmlerle kavurdular, direnişçileri açlık ve soğuğa terkederek ölüme mahkum etmek istiyorlar**

●●●●

Fransa'da yayınlanan "Le Novel Observateur" dergisi 14-20 Ocak 1980 tarihli sayısında Afganistan uzmanı Mike Barry ile bir röportaj yapmış. Barry röportajda Afganistan halkının geçmişte İngiliz hakimiyetine karşı yürüttüğü mücadeleden örnekler vererek sözlerine başlıyor, sonra ülkenin etnik yapısını açıklıyor ve 27 Nisan 1978 darbesinden günümüze kadar geçen dönemi anlatıyor. Röportajı kısaltarak sunuyoruz.

●●●

"Afganistan gerçekte etnik grupların bir mozaiki gibidir. Batı ve kuzeyde, Farsça konuşan İranlı Sünniler olan Tacikler bulunmaktadır. Bunlar nüfusun yüzde 40'ını oluştururlar. Doğuda, Pakistan sınırları boyunca Sünni Patanlar yaşar. Bunlar sert mizaçlı dağlı savaşçılardır. Nüfusun yüzde 40'ını oluşturan patanlar *aynı zamanda ülkeyi birleştirmiş ve hanedanlığa kadrolar vermiştir. (Eskiden, Afgan, Patan anlamında kullanılırdı).*

ÖNEMLİ AZINLIKAR

"Afganistan'da gerçekte iki önemli azınlık vardır. Biri, Türk kökenli, ülkenin kuzeyinde, Sovyet sınırında yaşayan Özbeklerdir. Bunlar Sovyet Özbeklerinin akrabasıdır. İkincisi ise, Moğol kökenli ve Şii mezhebindenolan Hazaralar (ya da Hazarlar) ülkenin merkezindeki dağlık bölgelerde yaşarlar. Ne var ki etnik farklılıklara karşın, uzun zamandan beri süren ve bugün de yabancı istilasına karşı koyan, özgün bir İslama bağlılıkla kendini gösteren çok güçlü bir milli duygulık vardır..."

Barry, 27 Nisan 1978 darbesinin üzerinden bir ay bile geçmeden ayaklanmanın neden başladığını şu şekilde anlatıyor:

YANLIŞ UYGULAMALAR

"Yeni Başkan Taraki ve onun İçişleri Bakanı Amin beceriksizlik yaptılar ve inanılmaz bir sertlikle davrandılar. Taraki açıkça Sovyet yanlısı ve Allahsız olduğunu söyledi. Kur'an'dan surelerle açılan radyoda, proletarya diktatörlüğüne ilişkin sözler yeraldı. Afgan bayrağı, kızıl bayrakla değiştirildi vs. Baba, ana, kadın ve genç çocuklar öldürüldü. Babrak Karmel Prag'da elçi olmasaydı, ölümden kaçamazdı...

Aynı zamanda ülkenin eğitilmiş unsurları, memurlar, rektör, profesör, aydın ve mollalar katledildi. Binlerce insan uğunsuz Poli Şarki Hapishanesine gönderildi... Yalnızca yeni gelenlere yer açmak için, hücrelere onar onar doldurulan erkekler ve çocuklar idam edildiler. Üstelik ne dava, ne yargılama ne de ailelere yakınlarına yiyecek getirmemeleri için yapılan bir uyarı vardı. (Aileler yakınlarına yiyecek getirmekle yükümlüydü)."

"150 KİŞİ DİRİ DİRİ YAKILDI"

Barry, isyan konusunda şöyle diyor:

"Şehirde isyan zordur. Örneğin 17 Ağustos 1979'da 4 Hazara Kabil'de, bir polis noktasına girdiler ve silahları aldılar. Üçü kaçtı, biri yakalandı... O zamanlar İçişleri Bakanı olan Amin, Hazara Mahallesindeki pazardan rastgele 300 Hazarayı (esnaf, müşteri...) topladı. Bir arazide 150'sinin üzerine benzin döktürerek diri diri yaktırdı. Geri kalan 150'sini, boldozerlerle kazılan çukurlara doldurttu ve aynı buldozerlerle diri diri gömdürdü... Ardından ailelerin toplan yokedilmesi hükümet sistemi haline geldi."

SOVYET MÜDAHALESİ

Barry bizzat Sovyetlerin müdahalesi konusunda şunları belirtiyor:

"Sovyet yanlısı rejimi kurtarmak için Sovyet pilotları sıkı bir şekilde müdahale etti. Afgan pilotları ayaklanan Herat kentini bombalamayı reddedince, 1979 Martında Sovyetler bombardımana başladılar. Bu pilotlar kurşuna dizildi, bazen, kendi topraklarından da hareketle nöbeti Sovyetler devraldılar. Baskılar korkunçtu: Köyler yerle bir edildi, halk camide ibadet halindeyken tamamen yokedildi. Ancak daha korkuncu da var: Dağlardaki yerleşim merkezleri tamamen napalmlerle kavruldu. Bu kış köylüler, yaşayabilmek için tohumlarını yiyorlar. Gelecek ilkbaharda tohum da kalmayacak, bütün halkın şimdiden ölüme mahkum edildiği söylenebilir... Kamboçya'daki soykırımına benzer bir soykırımını beklemek gerek."

PAKİSTAN: GELECEĞİN TAYLAND'I

"Bu müdahale olmasaydı Taraki-Amin rejimi daha önce yıkılır mıydı?" sırusuna "kuşkusuz" diye cevap veren Barry, daha sonraki açıklamalarında Amin'in yıkılmak üzere olduğunu, bunun Moskova için bir yenilgi olacağını, Moskova'nın artık Amin'i çekemez hale geldiğini Sovyetlerin direnişi kıracak gücü olmadığı için, direnişçileri açlık ve soğuğa terkederek ölüme mahkum etmeye çalışacağını ve Pakistan'ın da gelecekte Tayland'ı olacağını söylüyor.

5 kıtadan KISA HABERLER

Soames, Güney Afrika birliklerinin Rodezya' da kalması gerektiğini iddia etti

Rodezya'nın İngiliz Valisi Lord Soames gelecek ay yapılması beklenen seçimlere kadar Güney Afrika birliklerinin Rodezya'da kalması gerektiğini ileri sürdü.

Soames, ayrıca, "Yurtsever Cephe" gerillalarının yanında savaşan Mozambik birliklerinin de geri gönderileceğini belirtti.

Güney Afrika birliklerinin ülkede bulunmasından dolayı Kenya'nın Barış Gücü birliklerinin içinde bulunan askerlerini çekmeyeceğini tahmin ettiğini söyleyen Lord Soames'in sözcüsü Nick Fenn, Güney Afrika birliklerinin bölgede "hayati bir rol" oynadığını iddia etti.

POLİSARİO Örgütü, Habbaş' la işbirliği yapıyor

Batı Sahra'da Fas'a karşı savaşan Polisario örgütünün bir sözcüsü, Kral Hasan'a bir çağrı yaparak, görüşmelerde bulunmayı istedi. Öte yandan sözcü, Amerikan Kongresini, Başkan Carter'ın Fas'a silah verme kararını onaylamamaya çağırdı.

Fas, son zamanlarda Sahra konusunda diplomatik bir taaruza girişmiş ve Cezayir ve Tanzanya hariç birçok Afrika ülkesine kendi durumunu anlatan elçiler göndermişti.

Bu arada, Polisario ile Dr.Habbaş liderliğindeki Filistin Halk Kurtuluş Cephesi arasında bir yakınlaşma görüldüğü, iki örgütün temsilcilerinin Cezayir'de bir araya gelerek işbirliği kararı aldıkları bildiriliyor.

İsrail' de enflasyon oranı rekor düzeyde

İsrail'de tüketici fiyat endekslerinin aralık ayında yüzde 8,1 oranında arttığı, böylece 1979 yılında enflasyon oranının yüzde 111'e ulaştığı bildirildi.

İsrail Merkezi İstatistik Bürosu tarafından açıklanan bu rakamın İsrail tarihinde görülen en yüksek enflasyon oranı olduğunu belirten gözlemciler, 1976'da 100 olarak kabul edilen endeksin 1979 sonunda 521,6'ya ulaştığını söylediler.

İsrail hükümetinin bazı destekleme önlemlerine son vermesinden sonra, 1979 yılında özellikle temel ihtiyaç maddelerinin fiyatlarının büyük ölçüde arttığı açıklandı.

İlk kez bir İsrail gazetesi Mısır'da satıldı

ŞAM

Mısır ve İsrail'den gelen haberlere göre, Mısır'da İsrail, İsrail'de de Mısır gazeteleri satılmaya başladı. İsrail Devletinin kurulmasından beri ilk kez İsrail'de basılan "Jerusalem Post" gazetesi Mısır'daki gazete bayilerinde görüldü.

Öte yandan, Mısır ile İsrail arasındaki Camp David Anlaşmasına karşı çıkan Arap ülkelerinin oluşturduğu "Red Cephesi", Suriye'nin başkenti Şam'da biraraya geldi. Toplantıda, Libya-Filistin Kurtuluş Örgütü arasındaki anlaşmazlığın da ele alınılacağı bildiriliyor.

OPEC, gelişmekte olan ülkelere kredi veriyor

VİYANA

Viyana'daki Petrol İhraç Eden Ülkeler Örgütü (OPEC) merkezinden yapılan açıklamaya göre, OPEC özel fonu, gelişmekte olan ülkelere 30 milyon dolar kredi vermeyi kararlıştırdı.

Özel fondan Pakistan, Sudan ve Somali'ye kalkınma projeleri için kredi verilecek. Angola'ya da, Zambiya ve Zaire'nin de yararlanacağı bir demiryolu hattının yapımı için 3 milyon dolar kredi sağlanacak.

Özel fon, Moris Adasına ve iki yıl önce bağımsızlığına kavuşan Pasifik adası Samoa'ya da yardım edecek

KAYIP—Nüfus Hüviyet cüzdanımı kaybettim yenisini alacağımdan eskisinin hükmü yoktur. MUSTAFA YENER

KAYIP— Nüfus hüviyet cüzdanımı kaybettim. Hükümsüzdür. AHMET SARIKAYA

örse çekiç

Gülay Göktürk

Tekel direnişi

Tekel'de bir aya yakın süredir devam eden direniş epey zamandır çıkmaz bir noktaya girmiş durumda.

Öyle bir çıkmaz ki bugün Cevizli've üslenen Kurtuluşçular direnişi ancak yolbaşlarını keserek, işçileri ölümle tehdit ederek sürdürebiliyorlar. İlk başlarda belli bir kitle desteğini alan mücadele; şimdi sadece tehdit ve zorbalıkla ve ancak yarı yarıya ayakta tutulabiliyor. 27 gündür, ne için direndiğini, sonunda ne alabileceğini, bu direnişte kimin hangi niyetlerine alet edildiğini bile anlayamayan binlerce işçi artık bu sonu belirsiz yoldan dönmek, işbaşı yapmak istiyor. Zorbalıkla sürdürülen bu direnişin bu şekilde daha uzun süre devam edemeyeceği de açıkça görülüyor.

Direniş nereden başladı, bu noktaya nasıl geldi, kim tarafından getirildi? Olayların gelişimine bir bakalım:

Önce, Cibali'de bir işyeri temsilcisinin öldürülmesini protesto ediyoruz dendi. Güzel, diyecek bir şey yok. Protesto direnişi kaç gün olur? Ya bir ya da iki gün. Ardından, "DİSK karar aldı, Maraş katliamını protesto ediyoruz" dendi. O da güzel. Üst örgütün kararı vardır. Sınırlarını iyi tayin etmek kaydıyla, Maraş'ı protesto için direnişi bir gün daha uzatmak makul karşılanabilir. Peki ama sonra? Sonra bitirmek gerekmez mi?

Ama Gıda-İş böyle yapmadı. Maraş'tan sonra baktık, Tekellerdeki ekonomik-sosyal sorunlara ilişkin birtakım talepler öne sürülüp direnişe devam edildi. "Tek Gıda-İş ara sözleşmeyi imzalamadan işbaşı yapılmayacak" dendi. Derken, bundan birkaç gün önce, direniş yarı yarıya sona erdiği bir zamanda, bazı gazetelerin ortaya atmasına göre yepyeni bir taleple ortaya çıkıldı. Bu arada işe yerleştirilen MHP'lilerin atılması şartı getirildi. Ve bugüne kadar gelindi.

Bütün bu talep kargaşasının ve hengamenin ardında, herkesin kendine göre bir hesabının yattığı, çeşitli güçlerin işçileri bu hesaplara alet etmeye çalıştığı besbelliydi.

Bu hesaplar nelerdir?

Gıda-İş'in koruyucu kanatları altında faaliyet gösteren Kurtuluş grubunun hesabı açıktı. Onlar için önemli tek şey, Tekel işçilerinin direnişe sokulması, bu direnişin MC'ye karşı bir direnişe dönüştürülmesi, işçi sınıfı içinde kargaşa ve gerginliğin artırılması idi. Direniş meşru bir zemindeymiş, değilmiş, başarı ihtimali azmış, çokmuş, ardından kıyım gelebilirmiş, bütün bunlar umurlarında bile değildi. Hatta onlara göre keşke sıkıyönetim kırmaya kalksa da işçiyle karşı karşıya gelse, daha da iyi olurdu. "Çelişmeler keskinleşir", "İşçi sınıfı hakim sınıfların baskı gücünü daha açık olarak görürdü.

Gıda-İş yöneticilerinin hesapları ise daha başkaydı. Onlar büyük ölçüde kendileri dışında başlayan bu direnişi bazı sendikal hesapları için kullanmaya kalkıştılar. Tek Gıda-İş'in 22 aydır imzalamadığı sözleşmeyi imzalatmayı başarırlarsa rakiplerini zayıflatacaklarını ve işyeri yetkisi için güç toplayacaklarını düşündüler. Zaten siyasi olarak da pek içli-dışlı oldukları Kurtuluş grubu ile tamamen uzlaşıp onların zorbalık uygulamalarına destek oldular.

Bu arada direnişin bu şekilde çıkmaz bir noktaya sürüklenmesinden yarar uman bir güç de Bakanlık ve Tekel Genel Müdürlüğü idi. Tekellerde geniş çaplı bir tensikat için elinde liste fırsat kollayan Bakanlık için, hedefi, sınırı belirsiz, böyle bir direniş gerçekten bulunmaz bir fırsattı. Nitekim, Bakanlıktaki ve Tekel Genel Müdürlüğündeki bazı güçlerin, direnişin bu şekilde uzamasından yana oldukları direniş sırasındaki yangına körükle giden tutumlarından da belli oluyordu. Rıdvan Metal gibi tescilli bir işçi düşmanının tam da direniş sırasında yeniden müdürlüğe atanması, üzerinde biraz düşünülmesi gereken bir olaydı.

İşte ayrı ayrı yapılan bütün bu hesapların, direnişin devamı konusunda birbirine denk düşmesi sonucu Tekel işçileri bir aya yakın bir süredir uzayan bir maceraya itildi.

Bugün varılan noktada, artık, insiyatif Gıda-İş yöneticilerinin elinden tamamen çıkmıştır. İşçiler, karşılarında çıkış yolu gösterecek bir önderlik beklerken, Gıda-İş yöneticilerinin kendileri de ne yapacaklarını, bu işi nasıl sonuçlandıracaklarını bilememektedirler. "Peki ama bu direniş ne zamana kadar sürecek, nasıl bitirilecek" diye sorduğumuz Gıda-İş yöneticileri ne acıdır ki, "Vallahi biz de bilmiyoruz" diye cevap vermektedirler.

Açıkça ortada olan şudur ki, Tekel direnişinin bu noktaya gelmesinin baş sorumlusu, Gıda-İş'in yöneticileridir. Dar sendikal çıkarlar uğruna, sahte solun karanlık niyetlerine destek olan, karşı cephenin gücünü, taktiklerini vs. yi hesaplamaksızın işçinin hedefi sınırı belirsiz bir direnişe sürüklenmesine sebep olan Gıda-İş yöneticilerinin bu sorumluluğun altından kalkması kolay olmayacaktır.

Bugün ne yapılması gerektiği sorusuna gelince... Gelinen bu noktada Gıda-İş yöneticilerinin yapmaları gereken tek doğru şey, hiç değilse şimdi Tekel işçilerine bir parça olsun kulak vermektir. Tekel işçilerinin meselesi, yeni yeni taleplerle ortaya çıkmak ve direnişi uzatmak değildir. Bugün işçilerin tek meselesi, işgüvenliği içinde tezgahlarının başına dönmek haline gelmiştir. Sendikanın bu noktadan sonra işçiye yapabileceği tek hizmet, işgüvenliğini sağlayacak ve kıyımları önleyecek bir tarzda işbaşı yapılmasını sağlamak, bunun için çalışmaktır.

Gıda-İş hâlâ yeni taleplerle peşinde oyalanır ve bu görevi de yerine getirmezse, o zaman işçiler için kendi göbeklerini kendileri kesmekten başka yol kalmayacaktır.

Genel-İş 7 belediyede grevde

İzmir Belediye işçileri özellikle paralarını alamamaları nedeniyle geçtiğimiz yıl içinde çeşitli defalar grev ve direnişe gittiler. 400 bin liralık alacakları ödenmezse 9 bin işçi yeniden greve gidecek. Resimde geçen yıl İzmir Belediyesinde yapılan grev görülüyor.

İşçilerin Belediyeden 400 milyon lira alacakları var"

Alyanak, İzmir Belediyesinde 9 bin işçinin greve çıkmasını destekliyor

İzmir Belediye Başkanı İhsan Alyanak, elinde para olmaması nedeniyle işçilerin greve gitmesini haklı bulduğunu belirtiyor.

● Genel-İş Ege Bölgesi Merkez Şube Başkanı, "İşçilerin sabrı tükendi, huzursuzluk büyüyor" dedi

İŞÇİ SERVİSİ

İzmir Belediyesinde çalışan 9 bin işçi, toplam 400 milyon lirayı bulan alacakları için greve hazırlanırken, Belediye Başkanı İhsan Alyanak "Bu parayı ödemeye olanağım yok. Grev kararı alınırsa bende desteklerim" dedi. Öte yandan DİSK'e bağlı Genel-İş Sendikası tarafından şu anda 7 belediyede uygulanmakta olan grevlerin önümüzdeki günlerde yaygınlık kazanması bekleniyor.

Genel-İş Ege Bölgesi Merkez Şube Başkanı Zeki Merdol, grev hazırlıkları ile ilgili olarak bir açıklama yaparak, grev hazırlıklarının Genel Merkez tarafından sürdürüldüğünü söyledi ve şöyle dedi:

"İşçinin sabrı tükendi. Huzursuzluk büyüyor. İşçiye sakin olmasını söylüyoruz ama daha ne kadar tahammül gösterebilir bilmiyoruz. Direniş yapınca mahkemeden yasal olmadığına dair kağıt çıkartılıyor. Greve giden yollar ise gerekirse tıkanabiliyor. Ama biz kararlıyız. Memuruna açıktan ikişer maaş ikramiye bulan Başkan, işçimizin hakkını vermelidir."

Öte yandan "Grev kararı alınırsa ben de desteklerim" diyen İzmir Belediye Başkanı İhsan Alyanak, belediye bütçesinin günde 7 milyon lira açık verdiğini belirterek şöyle dedi:

"Şimdi benim bu açığı kapamam ve işçinin biriken haklarını ödemek için çeşitli kaynaklar bulmam gerek. Ancak bilindiği gibi, Belediye Gelirleri Yasası veto edildikten başka, belediyelerin kredi imkanları kısıtlanmış durumdadır. İşçimize toplusözleşme farkları ile aralık ve ocak ayı maaşlarının bir kısmını ödeyemedik.

"Son ümidimiz ESHOT hizmetlerine yaptığımız zamdı. Bunların içinde yalnızca suya yapılan zam vilayetin onayı alınarak yürürlüğe girdi. Elektrik, havagazı ve ulaşım hizmetleri için alınan zam kararının ise Bakanlıkça onaylanması gerekli. Ancak iki aydır bu kararımızı incelemeye devam ediyor. Elim-kolum bağlı. Yapacak bir şeyimiz yok. Arsalarımızı bile satışa çıkardık."

Bu arada DİSK'e bağlı Genel-İş Sendikasının 7 belediyede uygulamakta olduğu grevler ise devam ediyor. Genel-İş şu anda Geyve, Elbistan, Isparta, Tuzla, Marmaris, Çerkeş ve Diyarbakır belediyelerinde grevde bulunuyor. Genel-İş'in önümüzdeki günlerde diğer belediyelerde de greve gideceği belirtiliyor.

Hatırlanacağı gibi Genel-İş, işçilerin belediyelerden alacaklarının ödenmemesi halinde Türkiye çapında belediyelerde greve gitme kararı almıştı. Genel-İş in bu kararı DİSK Yürütme Kurulu tarafından da benimsenmişti.

Çalışma Bakanı Erdemir:

"Asgari ücret vergi dışı bırakılacak"

ANKARA (THA)

Çalışma Bakanı Cavit Erdemir asgari ücreti vergi dışı bırakacak olan yasa tasarısı ile ilgili tüm hazırlıkların tamamlanmak üzere olduğunu açıkladı.

Türk Harb-İş Sendikasının 4. Genel Kurul toplantısında bir konuşma yapan Cavit Erdemir, hazırlanan tasarının önümüzdeki günlerde parlamentoya sunulacağını bildirdi.

SENDİKAL FAALİYET VE ANAYASA ÇİZGİSİ

Ankara Devlet Su İşleri Salonunda düzenlenen Genel Kurulda yaptığı konuşmada Çalışma Bakanı, sendikal faaliyetlere de değinerek şöyle dedi:

"Sendikal faaliyet adı altında Anayasa dışına çıkan sendikalar Anayasa çizgisine getirilecek ve bunun için gerekli tedbirler alınacaktır."

Konuşmasında anarşi konusuna da değinen bakan, anarşi tehlikesinin mutlaka önleneceğini ve "Anarşi yangınının milli şuur içinde milletçe söndürileceğini" sözlerine ekledi.

Çalışma Bakanı Cavit Erdemir

Sosyal Demokrat-İş Konfederasyonu Genel Başkanı Hepbir:

"Savunma gücümüz artırılmalıdır"

İSTANBUL (ÖZEL)

Sosyal Demokrat-İş Konfederasyonu Genel Başkanı Ziya Hepbir, Afganistan'ın Rusya tarafından işgalinden sonra ülkemize yönelebilecek bir saldırıya karşı savunma gücümüzün artırılmasını istedi.

Konfederasyonun Genel Merkezi tarafından basına yapılan açıklamada, anarşiye karşı ortak bir cephe kurulması gerektiği vurgulandı. Açıklamada bu yolla sıkıyönetimin bir an önce kaldırılması ve askerlerin kışlalarına dönmelerinin sağlanması görüşüne yer verildi.

Öte yandan Özgür Tüm Gıda-İş ve Ekmek-İş Sendikalarının Sosyal Demokrat-İş Konfederasyonuna katıldıkları açıklandı.

Bes-İş, 36 belediyede toplusözleşme hazırlığı yapıyor

İZMİR (THA)

Türk-İş'e bağlı Bes-İş Sendikasının bu yıl içinde 36 belediyede toplusözleşme yapacağı açıklandı.

Bes-İş Sendikası İcra Kurulu tarafından yapılan açıklamaya göre sendikanın örgütlü olduğu 36 belediyede 5 bine yakın üyesi bulunuyor. Toplusözleşme taslağını hazırlamaya çalışan sendika, işçilerin taleplerini tespit etmek için bütün işyerlerine anket soruları gönderdi.

YSE Bursa İl Müdürlüğünden 97 işçi çıkarıldı

BURSA (THA)

YSE Bursa İl Müdürlüğünde çalışan 97 işçinin iş akitlerinin feshedilerek işten çıkarıldıkları bildiriliyor.

97 işçinin işten çıkarılması üzerine bir açıklama yapan Türk-İş'e bağlı YSE-İş Sendikası Bursa Şube Başkanı Hikmet Afacan, 97 işçinin açlığa ve sefalete itildiğini belirterek şöyle dedi:

"Köyişleri ve Kooperatifler Bakanlığı ile sendikamız arasında 5 Kasım 1979 günü toplusözleşme imzalanmıştır. Fakat sözleşmeye rağmen ücretlerimiz, ikramiyelerimiz ve toplusözleşmede doğan tüm haklarımız ödenmemiş olup, sözleşmenin uygulanmasında da yasa tanımaz bir tavır alınmıştır."

Afacan ayrıca, Köyişleri Bakanının yetkisiz Köy YSE-İş Sendikasını kayırmasını da kınayarak "Biz işçiler üzerinde oynanan bu oyunlar ne ilktir ne son olacaktır. Mücadelemiz sürecektir" dedi.

Eczacıbaşı davasında tutuklular birer, birer tahliye ediliyor

● Gıyabi tutuklu ve iddianamede kaçakçı olarak geçen Bali Ezgeç'in tahliye edilen Mehmet Tecer'in kayınbiraderi olduğu ortaya çıktı

● Gıyabi tutukluluğu vicahiye çevrile bir sanık, celse ortasında elini kolunu sallaya sallaya kaçtı

İSTANBUL (ÖZEL)

Atabay İlaç Fabrikasına ait ithal malı ilaçları gümrükten çektirdikleri iddiasıyla toplu kaçakçılık suçundan yargılanan Şakir Eczacıbaşı, Eczacıbaşı İlaç Fabrikası Satınalma Müdürü Saffet Özbay ve 10 kişinin duruşmalarına dün İstanbul 4. Ağır Ceza Mahkemesinde devam edildi.

Duruşmada, Mehmet Tecer, İzak Levi ve Yasef Çakan serbest bırakıldı. Böylece davadaki tutuklu sayısı 5'e inmiş oldu. Dün serbest bırakılanların avukatları, tahliye isteklerine gerekçe olarak "Sanıkların, bazı faturaların sahte olduğunu bildiklerini, ancak malın faturasının sahte olmasının, o malın kaçak olduğuna delalet etmeyeceğini" gösterdiler. Aynı gerekçeyle öne sürülen tahliye isteğini geçen duruşmada reddeden mahkeme heyeti, bu duruşmada tahliye isteğini kabul etti.

Tahliye edilenlerden, kimya ürünleri üreten bir fabrikanın sahibi olan Mehmet Tecer, müdahil avukatın bir sorusu üzerine halen davada gıyabi tutuklu olan ve duruşmalara katılmayan Bali Ezgeç'in, kendisinin kayınbiraderi olduğunu kabul etti. Bali Ezgeç, savcının iddianamesinde "Kaçakçılıkla iştigal eden biri" olarak geçiyor.

Öte yandan, ibuprofen adlı ilaç hammaddesini gümrükten alıp Eczacıbaşı firmasına götüren ve dün ilk kez mahkemeye gelen Mehmet Mete Damar'ın gıyabi tutukluluğu vicahiye çevrildi ama uygulanamadı. Çünkü sanık, celse arasında elini kolunu sallaya sallaya kaçtı. Mehmet Mete Damar, dün verdiği ifadede, gümrükten aldığı malı Eczacıbaşı İlaç Fabrikasında Saffet Özbay a teslim ettiğini söyledi, ancak daha sonra sözünü geri alarak malları doğrudan depoya teslim ettiğini öne sürdü.

HAKKINDAKİ İDDİALAR

Savcı, iddianamesinde, Eczacıbaşı'nın savunma yaparken söylediği, ibuprufen adlı hammaddenin kaçak olduğunu bilmediğinin kabul edilemeyeceğini belirtiyor. Çünkü bilindiği gibi, ilaç hammaddelerinin ithali ve yurt içinde satılışı diğer herhangi mallardan daha sıkı tutuluyor ve belirlenmiş esaslar dahilinde işlem görebiliyor. Ayrıca, ibuprufen adlı hammadde, savcının da iddianamesinde belirttiği gibi, "Alelade şahıslar ve firmalar tarafından satılamıyor ve bu maddenin piyasadaki alıcıları sınırlı."

Bunun dışında iddianamede, malların üzerinde İngiltere'nin Boots firmasının etiketleri olduğu ve Eczacıbaşı Fabrikasının Satınalma Müdürünü bu malın bu firmadan ithal hakkının yalnızca Atabay firmasına ait olduğunu bilmemesini mümkün olmadığını belirtiyor. İddianame ayrıca, Satınalma Müdürünün bu durumu Fabrika Genel Müdürü olan Şakir Eczacıbaşı'na iletmemiş olabileceğini de mümkün görmüyor.

Öte yandan, 25 Aralık 1979'da yapılan duruşmada, malları gümrükten alarak Eczacıbaşı firmasına satan Ender Aydemir, Eczacıbaşı firmasının Satınalma Müdürü ile telefonda görüştüğünü ve malların kaçak olduğunu açıkça belirttiğini söylemişti. Satınalma Müdürünün bu bilgiyi de Şakir Eczacıbaşı'na iletmemiş olması mümkün görülmüyor.

● Akademi Başkanı Prof. Dr. Orhan Oğuz, Marmara Üniversitesi tasarısının kanunlaştırılmasını istedi ●

İstanbul İTİA'nın 97. kuruluş yıldönümü töreninde, Akademi Başkanı Prof. Dr. Orhan Oğuz yeni kamulaştırılan Ekonomi Fakültesi ve İşletme Fakültesinin Dekanlarına tapuları verirken görülüyor.

İstanbul İTİA'nın 97. Kuruluş Yıldönümü kutlandı

İSTANBUL (AA)

İstanbul İktisadi ve Ticari İlimler Akademisinin 97. kuruluş yıldönümü dün kutlandı. Akademi Başkanı Prof. Dr. Orhan Oğuz, "Meclisin bir an önce Marmara Üniversitesi tasarısını kanunlaştırmasını bekliyoruz." dedi.

İstanbul İTİA Başkanı Prof. Dr. Orhan Oğuz, Akademinin 97. kuruluş yıldönümü nedeniyle önceki gün Akademinin Bakırköy'deki yeni binalarında bir basın toplantısı düzenledi. Prof. Dr. Oğuz, toplantıda Bakırköy'ün İncirli semtinde geçen yıl kiralanan ve bu yıl kamulaştırılan üç binanın tapularını İşletme Fakültesi Dekanı Doç. Ateş Vuran'a, Ekonomi ve Siyasi Bilimler Fakülteleri binalarının tapularını da Ekonomi Fakültesi Dekanı Prof. Dr. Vural Savaş'a verdi.

İstanbul İTİA'nın 97 yıldan beri onurlu eğitim, öğretim ve araştırmalarını sürdürdüğünü belirten Akademi Başkanı Prof. Dr. Oğuz, özetle şöyle dedi:

"İstanbul Akademisinin 20 bine yakın öğrencisi vardır. Kuruluşumuz 7 fakülte, bir yüksek okul ve 6 enstitü ile Türk eğitim öğretim ve araştırma çalışmalarına katkıda bulunmaktadır. 27 Aralık 1977'de Sultanahmet'teki binamızın geçirmiş olduğu yangın felaketinin izleri hızla silinmiştir.

Akademi Başkanı Prof. Dr. Oğuz ayrıca, Sultanahmet'teki yanan akademi binasının 100. kuruluş yıldönümüne kadar restore edileceğini ve burasının Marmara Üniversitesinin merkez binası olacağını söyledi.

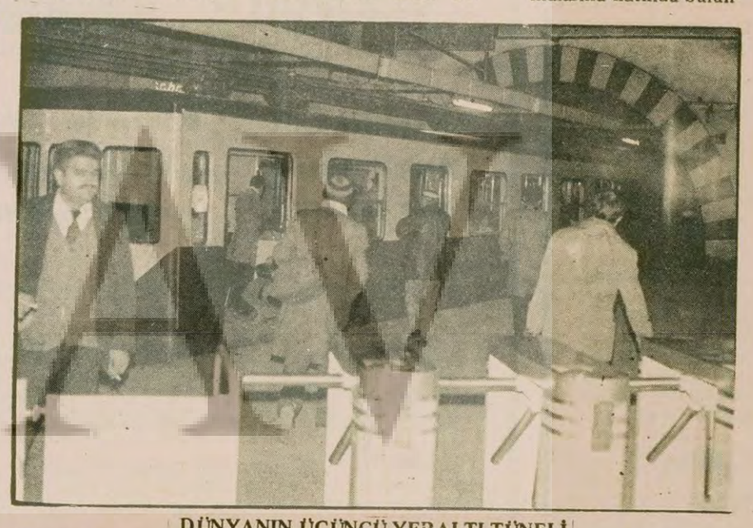

DÜNYANIN ÜÇÜNCÜ YERALTI TÜNELİ

Dünyanın üçüncü sırada bulunan ve yeraltı treni olarak kabul edilen Karaköy-Taksim arasındaki tünelimiz 105 yılda sadece 4 kez kaza geçirdi. Bugün yolcularını 500 kuruşa taşıyan tünele ilk hizmete girdiği yıllarda bir veya iki para karşılığı giriliyordu.

Metro, asmayol hala tartışıladursun emektar tünel Taksim-Karaköy arası milyonlarca yolcuyu taşımaya devam ediyor

Kazma kürekle altı yılda yapılan

Tünel 105 yaşında

İSTANBUL (ÖZEL)

Projesi Emile Gavant adlı bir Fransız mühendis tarafından hazırlanan, altı yılda kazma kürekle yapılan ve 17 Ocak 1875 yılında hizmete giren tünel 105 yılını doldurdu.

İstanbul'un her geçen gün artan nüfusu karşısında ulaşım sorununun çözümü için yıllardır toplu taşımacılık amacıyla metro asmayol proje etüdleri tartışılırken, emektar tünel Taksim-Karaköy arasında milyonlarca yolcuyu taşıma görevini hâlâ sürdürüyor.

FRANSIZ MÜHENDİSİN SAYESİNDE

Fransız mühendisi Emile Gavant tünel'in sadece mühendisi değil, girişimcisi de olmuş, İstanbul'a yaz tatilini geçirmek üzere gelen Emile Gavant Beyoğlu'nda kaldığı otelin penceresinden bakarken binlerce kişinin güçlükle yokuşu çıktıklarını görünce bir yeraltı treni kurmayı planlamış, Genç mühendis Gavant projesi için gerekli parayı Fransız hükümetinden istemiş ancak olumlu cevap alamayınca İngiliz hükümetinden 250 bin altın lira almış, Genç mühendis zamanın padişahı Sultan Abdülaziz'in de gerekli izni vermesinden sonra çalışmalarına başlamış.

Yüzlerce işçi tutularak 6 Kasım 1869 günü kazma kürekle yapımına başlanan 575 metre uzunluğunda ve 7 metre genişliğindeki tünelin kazma işi beş yıl sürmüş. Ardından bir yıl da inşaat işleri süren tünel 17 Ocak 1875 günü hizmete girmiş,. Tünel başlangıçta halkın tepkisiyle karşılaşmış, İstanbullular yeraltında seyahat etmeyi kabul etmeyince tünelde başlangıçta hayvan araba ve eşya taşınmış. Sakıncası olmadığı görülünce zamanla halkın ilgisini çekmeye başlayan tünel'de yolcu taşımacılığı gittikçe artmış. Bugün milyonları Karaköy'den Galatarasay'a çıkaran tünel ihtiyacı karşılayamaz duruma geldi.

100, lira, 180 lira oldu!..

Tedavüldeki para miktarı rekor düzeye ulaştı ama

Para da karaborsada

- Para karaborsasında faiz oranı yüzde 80'e ulaştı
- Enflasyon oranı yüzde 100 olduğundan karaborsa faiz oranının yine de pek yüksek olmadığı söyleniyor

Bütün mallar gibi paranın da bir fiyatı var. Paranın fiyatına faiz deniyor. Bugünlerde paranın resmi fiyatı 24 lira. Yani resmi piyasadan, mesela bankalardan alacağınız 100 liraya yıl sonunda 124 lira ödersiniz. Aynı 100 liranın karaborsa fiyatı ise son günlerde 180 liraya ulaştı.

Sürekli olarak paraya ihtiyaç duyan iş çevreleri, Başbakan Demirel'in bir zamanlar "Teşkilatlanmamış kredi piyasası" dediği, cümle alemin ise "tefeci" diye bildiği bu karaborsaya sık sık başvurmak zorunda kalıyorlar.

Gazetelerin küçük ilan sütunlarında şu pervasız ilanlara rastlıyoruz: "100 bin liradan 10 milyon liraya kadar derhal teslim Banker..." ya da "Para ihtiyacınızda yanınızdayız, anında 5 milyon- Tel:...."

PARA DA MI YOK?

Gazın, ampülün, yağın neden karaborsaya düştüğü malum: Az üretiliyor, ithal edilemiyor ve tüketim karşılanmıyor, ya da açıkgöz stokçunun deposunda bekliyor. Ama para neden karaborsada? O da mı üretilemiyor?

Aslında bugün tedavüldeki banknot miktarı rekor seviyede. Son bir ay içinde banknot matbaaları 17 milyon lira daha yeni para bastılar. Böylece eldeki toplam para 186 milyar lirayı aştı. Ama bu kadar para elden ele dolaşıp duruyor. da bir türlü para piyasasına çıkamıyor. Devlet yeni bastığı paraları, açıklarını kapatsınlar diye Kamu İktisadi Teşekküllerine (KİT) veriyor. KİT'ler işçisine memuruna ödüyor; özel firmalara olan borcuna yatırıyor. İşçi aldığı parayı bakkala aktarıyor. Bakkal toptancıya, toptancı fabrikaya, fabrika hammaddeye... Ve bu iş sürüp gidiyor. Kimsenin elinde kullanamadığı beş kuruş kalmıyor. "Bu para şimdi bana fazla. Ne tüketebiliyorum, ne de yatıracak bir yer bulabildim. Al sen kullan, yıl sonunda faizimi isterim" diyen çıkmıyor.

KEÇİ BOYNUZU

Ülkemizde üretimi düzenli ve süratli olarak artan tek şey banknot. Ama para kendi başına bir değer taşımaz ki? Karşılığında mal üretemediğin sürece o paranın içi boşalır, pörsür ve işte sonunda böyle keçi boynuzuna döner.

Şeker fabrikasına "Pancar kalmadı, keçi boynuzu ile idare ediver" dersek ne olur? İşte bugünkü ekonomik hayatımızın durumu bundan farklı değil.

Banknot fabrikasının bastığı gıcır gıcır binlikler kimsenin derdine derman olamıyor. Ücretli ve maaşlıların tüketimine bile yetmiyor ki, biriktirip bankalara yatırsın, para piyasasına sürsün. İş adamının kasasına giren para ise on dakika bile orada bekleyemeden uçup gidiyor. Ateş pahası hammaddelere, yakıta ve yine karaborsadaki dövize...

"YİNE DE UCUZMUŞ"

Enflasyon oranı yüzde 100'e ulaştı. Paranın değeri yani satınalma gücü bir yıl içinde yarı yarıya düşüyor. Karaborsa faiz oranı ise yüzde 80. Yani yüzde 80 faizle karaborsadan aldığın parayı hangi mala yatırsan bir yıl sonra yüzde 20 kârdasın demektir.

İşte bu hesabı yapan iş çevreleri, paranın karaborsa fiyatını yine de pek fazla olmadığını söylüyorlar. Hatta öyle kaçak mallar var ki, yüzde 80 faiz karşılığı aldığın para ile bir yıl sonra yüzde 500 kâr sağlamak mümkün.

PARANIN DA KARNI AÇ

Para, üretilen malın karşılığıdır. Yani üretimi artırıp onun karnını doyuramazsanız, işte böyle sıkıştırır, aç sinekler gibi dolaşır durur, bir yerlere konmaz olur. Milyarlarca aç sinek gibi...

2. "Teşkilatlanmamış kredi piyasası" para karaborsacılığını gazetelere ilan verecek kadar açıktan açığa sürdürüyor.

İKİ İLANLAR 26

İLPAR BORSA
(İLERİ PAZARLAMA PARA BORSASI)
58 86 66 - 59 95 76
59 05 10 - 55 28 24
İPOTEK VE BANKA TEMİNATLARI KARŞILIĞINDA

100.000	Verilir
200.000	Verilir
250.000	Verilir
300.000	Verilir
400.000	Verilir
500.000	Verilir
600.000	Verilir
1.000.000	Verilir
2.000.000	Verilir
4.000.000	Verilir
6.000.000	Verilir
10.000.000	Verilir
15.000.000	Verilir
20.000.000	Verilir
25.000.000	Verilir
30.000.000	Verilir

İLPAR BORSA
İLERİ PAZARLAMA PARA BORSASI
58 86 66 - 59 95 76
59 05 10 - 55 28 24
Konut sorununuzdan sonra şimdi de ipotek ve parasal sorunlarınızda sizlerle
Bağdat Caddesi No 293
Muhtar Özkaya Sitesi
A Blok Kat 1 Daire 1
(Ziraat Bankası üzeri)
CADDEBOSTAN

Er=Er ticaret
663711-674628

100.000
200.000
300.000
400.000
500.000
600.000
800.000
BİR MİLYON
İKİ MİLYON
BEŞ MİLYON
ON MİLYON
Hemen verilir
Büyükdere Cad. Somer Apt. No: 64 Daire: 6 Mecidiyeköy
Not: Tatil günleri açığız
663711
674628

1 MİLYON
HEMEN VERİLECEKTİR
Tel. 663711
674628

İPOTEK TEMİNATI KARŞILIĞINDA
AYLIK %5'le

100.000
150.000
200.000
250.000
300.000
400.000
500.000
600.000
750.000
1.000.000
1.500.000
2.000.000

ANINDA VERİLİR
Gayrimenkulü görme ve diğer işlemler için ayrıca kesinlikle hiçbir ücret (kapora) talep edilmez
ÜNAL GÜR
4 Vakıf Han Kat: 4
No: 19 Sirkeci
28675 - 28734 - 28 66 88

500.000
HEMEN VERİLECEKTİR
Tel. 663711
674628

TIME

Ünlü Time dergisinin görüşü

"AP-CHP işbirliği gerçekleşmezse ordu müdahale edebilir"

- Time dergisinin vorumuna göre bir askeri darbe, ABD'nin Türkiye'ye yeniden silah ambargosu uygulamasına yol açar

Time dergisinin yorumla ilgili olarak bastığı fotoğraf: "Politikacılara: anarşi terör ve bölücülüğü bastırmak için bir uyarı."

DIŞ HABERLER SERVİSİ

ABD'nin hükümet çevrelerine yakınlığıyla tanınan Time dergisinin son sayısında, Türkiye'de ordunun bir askeri darbeye gönüllü olmadığı, ancak iki büyük parti arasında işbirliğinin gerçekleşmemesi halinde buna zorunlu kalabileceği öne sürüldü.

Türkiye'deki son 1 yıllık gelişmeleri ve ordunun son uyarı mektubunu değerlendiren Time dergisi şöyle yazmaktadır:

"Türkiye'nin siyasal kutuplaşmasının ve buna bağlı olarak ortaya çıkan anarşinin en büyük nedenlerinden biri ekonomiktir. Türk ekonomisi geçen yıl yüzyüze geldiği iflastan, Batılı 24 ülkenin acil olarak 1,5 milyar dolar yardımda bulunmaya söz vermelerine rağmen henüz kurtulamadı. O tarihten bu yana enflasyon neredeyse yılda yüzde 100'e ulaştı, işsizlik inatçı bir şekilde yüzde 20 civarında dolaşıyor ve sanayi, petrol ve hammadde yokluğundan yüzde 50'den düşük kapasiteyle çalışıyor."

ABD ile Türkiye arasındaki anlaşmazlıkların çözüm aşamasına geldiğini belirten Time dergisine göre:

"Ordu, yeni bir ABD silah ambargosuna davet edebilecek herhangi bir eylem —bir darbe gibi— girişmekte isteksizdir."

Demirel ile Ecevit arasındaki kişisel çekişmenin bir AP-CHP koalisyonunu şimdiye kadar engellediğini belirten dergi, "Eğer bu tarzda bir işbirliği de sonuçsuz kalırsa, Türk ordusu kendisini kendi hükümet sistemini kurmak zorunda hissedebilir" demektedir.

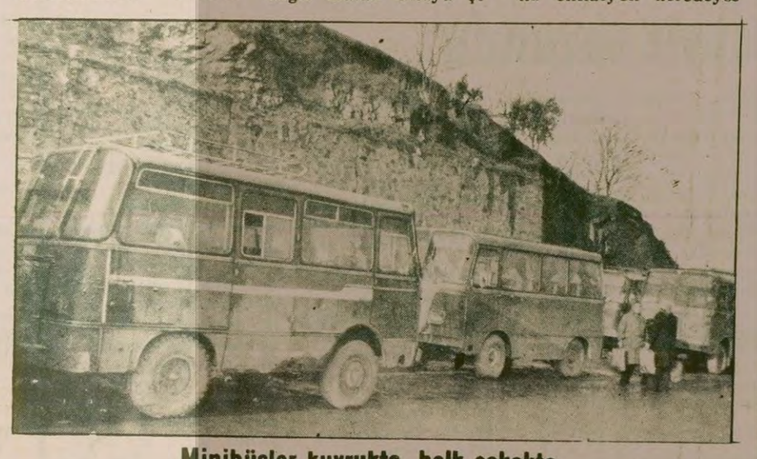

Minibüsler kuyrukta, halk sokakta

Dolmuşların taksi olarak çalıştığı zamanlar halkın dört gözle beklediği minibüsler de vatandaşlar gibi kuyruğa girdiler. Akaryakıt yokluğundan minibüsler benzinci önlerinde kuyrukta beklerken, halk da otobüs, dolmuş duraklarında her gelen arabaya koşarak binip işine gitmeye çalışıyor. Ama binmek ne mümkün. Tamamen doğa kanunlarının işlediği duraklarda çocuklar, kadınlar ve yaşlılara yürümek düşüyor.

AP-CHP yakınlaşmasını Antalya AP olumlu karşılarken, CHP İl Başkanı karşı çıktı

ANTALYA (ÖZEL)

Antalya AP İl Örgütü Demirel-Ecevit yakınlaşmasını olumlu bir gelişme olarak nitelendirirken CHP Antalya İl Başkanı bu duruma kesinlikle karşı olduğunu açıkladı.

Kendisine AP-CHP tabanının AP ile hiçbir zaman birleşemeyeceğini belirterek AP-MHP'ye hiçbir zaman tavır almamıştır. Bu nedenle AP ile yapılacak koalisyon ve uzlamaya kesinlikle karşıyam dedi. Acar CHP tabanının her türlü soğuğa yokluğa razı olduğunu belirterek AP'ye karşı sert bir politika izlenmesini de istedi. Hükümetin ABD ile yaptığı savunma anlaşmasına karşı çıkmayan CHP Genel Merkezini de eleştiren Acar bu anlaşmaya karşı çıkılmasını istedi.

Gazetemize AP-CHP yakınlaşması ile ilgili görüşlerini açıklayan AP Antalya İl Sekreteri Selçuk Ay "Bu yakınlaşmasının milli birliğide sağlayacağını söyledi ve "AP ve CHP'nin sunduğu maddeler gerçekten Türkiye'yi ileri götürür. Yeterki asgari müştereklerde birleşelim iki parti yakınlaşırsa anarşi meselesi önemli ölçüde hallolur. Su bulandıkça oyun daha çok oluyor. Ama su durulursa herşey açığa çıkar. AP-CHP yakınlaşırsa sağdaki ve soldaki suç örgütleri daha da açığa çıkar." dedi.

Balıkçılar trolün yasaklanmasını istiyor

Balıkçılar Dayanışma Derneğinde düzenlenen basın toplantısında bir balıkçı trolu tanıtarak, kullanılmasının zararlı olduğunu anlattı.

- Balıkçılar Dayanışma Derneği Başkanı Atilla Derler, balıkçıların sosyal güvenceden de yoksun olduklarını belirtti

İSTANBUL (THA)

Balıkçılar Dayanışma Derneğinde düzenlenen basın toplantısında balıkçılar trol ve yeldirmenin zararları üzerinde durarak bu yöntemin yasaklanmasını istediler.

Balıkçılar Dayanışma Derneği Başkanı Atilla Derler, balıkçıların sosyal güvenceden yoksun olduklarını da belirterek bu sorunlarına çözüm getirilmesini istedi. Boğazda meydana gelen tanker yangının Boğazlardaki çevre kirliliğini yeniden gündeme getirdiğini belirten Derler, deniz emekçilerinin sorunlarına eğilineceği yerde tersine suçlamalara maruz kaldıklarını, ancak dernek çatısı altında seslerini duyurmaya çalıştıklarını, buna da ilgililerin kulak vermediğini belirtti.

Trol ve yeldirme yöntemlerinin kullanılmasının hâlâ önlenemediğini belirten Atilla Derler, su ürünlerinden gerektiği gibi yararlanılamamasına neden olan bu tür yöntemlerin Marmara'da kullanılmasının önlenmesini, yalnızca açık denizlerde kullanılmasını istedi. Derler, bunun sağlanması için ilgili yasanın genişletilip derinleştirilmesi gerektiğini vurgulayarak ve ayrıca balıkhanelerde veteriner kontrolünün gerçekleştirilmesini savundu.

Balıkçılar Dayanışma Derneği Başkanı Derler, tanker yangını nedeniyle balıkçıların uğradıkları maddi zararın kendilerine ödenmesini de istedi.

Yakıt yokluğu İstanbul'un büyük otellerini de etkiledi

Etap Oteli müdüriyeti "akaryakıt yokluğu"ndan etkilenişini müşterilerine üç dilde yazılmış metinle duyurdu

İSTANBUL (AA)

Yakıt yokluğu İstanbul'daki büyük otelleri de etkiledi. İstanbul'un dünyaca ünlü Sheraton, Hilton, Büyük Tarabya otelleriyle, Etap, Divan, Maçka, Çınar ve Dilson otellerinde "yakıt tasarrufuna" uyulduğu için kaloriferlerin gündüz yanmadığı öğrenildi.

İstanbul'da şimdilik kaloriferlerini yakabilen Carlton Otelinde ise saat 12.00-17.00 arasında şehir cereyanı kesildiğinde jenaratör kullanıldığı, ancak bu otelin de bu saatler arasında asansörlerini çalıştıramadığı bildiriliyor.

ÜÇ DİLDE YAPILAN DUYURU

Öte yandan Etap Oteli Müdüriyeti "akaryakıt yokluğu"ndan etkilenişini müşterilerine Türkçe, İngilizce ve Fransızca bir metinle şöyle duyurdu:

"Sayın misafirlerimizin dikkatine:

Yakıt kısıtlamasından dolayı 09.00-18.00 arası devre dışı bırakılan klima sisteminin yanı sıra saat 12.00-18.00 arasında kullanma sıcak suyu da verilemeyecektir.

Bu saatler dışında sıcak su ve klima sistemimiz devrededir.

Bilgilerinize..."

Şehirlerarası otobüs işletmeleri dertli

Ataş'tan litresi 518 kuruşa alınan akaryakıta 850 kuruş nakliye ücreti ödeniyor

MESUT KONUKÇU

Fuel-oil yokluğu şehirlerarası otobüs işletmelerinin de çalışmasını etkiledi. Piyasadan mazot bulamayan otobüs işletmeleri, seferlerini durdurmamak için karaborsadan 30-35 liraya mazot almak zorunda kalıyor. Ayrıca ATAŞ'tan akaryakıt alanlar ise nakliyesi için bir tankere 185 bin lira ödüyor. Böylece ATAŞ'tan litresi 518 kuruşa alınan akaryakıtı İstanbul'a nakletirmek için litresine 850 kuruş nakliye ücreti ödemek gerekiyor.

Mazot darlığı konusunda araştırma yaptığımız bazı otobüs işletmelerinden şu sonuçları aldık:

Antalya Seyahat: "Acımızdan ölüyoruz. Antalya'ya 5 sefer yaparken bire düşürmek zorunda kaldık. Mazot yokluğu ve kış mevsimi dolayısıyla yolcu sayısı da düştü. ATAŞ'tan temin ettiğimiz bir tanker mazot için 185 bin lira nakliye ücreti isteniyor. Ne yapacağımızı şaşırdık."

Kamil Koç: "Piyasada mazot yok. Mecburen karaborsadan 20-25 liraya alıyoruz. Kimse haliniz nedir diye sormuyor. İzmir'e 10 sefer yaparken 4'e, Ankara'ya 14 sefer yaparken 5'e düşürdük. Bizde olmadı ama, mazotsuzluktan yolda kalan arabalar yüzünden halk tedirgin. Yola çıkmak istemiyor."

Başak Turizm: "25 liraya karaborsadan mazot alıyoruz. Arabalar zamanında kalkmayınca müşteri sıkıştırıyor. Biz de çaresizlikten ortadan kayboluyoruz. Bir varil mazot 6-7 bin lira."

Ergene-Akbulut: "50 arabadan 5 arabaya düşürdük. Çalışan arabalar da bazen gaz koyuyor. Bu da 2 sefer yapan arabanın motorunun ve bazı parçalarının bozulmasına yol açıyor. Karaborsa mazot 40 lira. Bir seferde 3 bin liralık mazot koyarsanız, 3 bin beşyüz lira toplarsınız. Az sefer olduğu için arabalar tıklım tıklım doluyor. Hele cuma günleri 40 kişilik arabaya 70-80 kişi biniyor."

Muş-Tur: "Karaborsa mazot 30-35 lira. 4 seferden bir sefere düşürdük. Mazotun bir an evvel ortaya çıkarılıp, karaborsanın önlenmesi lazım. Mazot olursa biz çalışırız."

Pamukkale: "Uzun yollara giden seferleri mazot yokluğundan kaldırmak zorunda kaldık. Birçok seferimizi de azalttık. Bilet fiyatlarımızda bir artma sözkonusu değildir."

Terminalde otobüs bekleyen bazı yolcular da şunu söylediler: "Perişan oluyoruz kardeşim. 3-4 saat önceden geliyoruz, ancak gidebiliyoruz. Bu işte şirketlerin de kabahati yok. Onlar da mazot bulamıyor. Ancak karaborsadan alabiliyorlar. Binmeye de mecburlar, yoksa seferler duracak. Bu soruna bir an önce çözüm bulunmalıdır."

Stokladığı üç ton mazotu karaborsadan satmak isteyen bir benzinci yakalandı

ANKARA (THA)

Ankara'da belediye mazotsuzluktan araçlarının çalışamadığını bildirirken, bir benzinci sakladığı 3 ton mazotu karaborsadan satmak isterken yakalandı.

Ankara-Samsun yolu 20. kilometrede bir benzinci dükkanında stokladığı mazotun varilini resmi fiyatı 1800 lira yerine 3500 liradan satarken bir müşterinin ihbarı üzerine suçüstü yakalandı. İhbar sonucu yakalanan benzinci Celal Odabaşı'nın işyerinde yapılan arama sonucunda ayrıca alış-veriş yetki belgesi olmayan 995 Alman markı, 650 Amerikan doları ele geçirildi. Odabaşı, yapılan sorgulaması sonucu stokçuluk ve karaborsacılık ile döviz kaçakçılığı suçlarından tutuklandı.

BELEDİYE ARAÇLARI MAZOT BULURSA SEFERE ÇIKIYOR

Belediye araçlarının ise mazot bulduğu zaman sefere çıkabildiği bildirildi.

Belediye yetkilileri, ellerinden geldiğince belediye hizmetlerini yerine getirmeye çalıştıklarını belirterek, "Mazot bularak servise çıkarabildiğimiz araçlar ise donmakta, ve çalışamaz hale gelmektedir. Araçların donmasını engellemek için sabaha kadar çalıştırmak yoluna gidiyoruz. Bu da mazot israfına yol açıyor. Bu da hizmetleri aksatıyor" dediler.

ISTANBUL TELEFON BAŞMÜDÜRLÜĞÜNDEN

1.8.1976 tarihinden önce yapılmış olupta karşılanmamış bulunan bütün telefon müracaatlarından, bilahare tesis ücretine mahsup edilmek üzere kayıt, keşif ve Genel İdare Hizmetleri karşılığı alınmakta olan 400 TL.nin PTT Merkez ve Şubelerine yatırma süresi 30 Haziran 1980 tarihine kadar uzatılmış bulunmaktadır.

Bu ücreti, belirtilen süre içerisinde PTT Merkez veya Şubelere Posta havalesiyle yatıranların istekleri, kategorilerine ve ilk tesis müracaat tarihlerine göre yatırmamış olanlardan önce, karşılanmak üzere sıraya alınacaktır.

Keyfiyet ilgililere duyurulur.

Basın: 10436 - 0062

Güven T.A. Sigorta Şirketi Ortaklarının 1979 Yılı Olağan Genel Kurul Toplantısı

Şirketimizin 1979 yılı Olağan Genel Kurul toplantısı aşağıdaki gündemde yazılı hususları müzakere ederek, karara bağlanmak üzere 28 Mart 1980 günü saat 15.00'te İstanbul'da Karaköy'de Bankalar (Okcumusa) Caddesinde Genel Müdürlük Hizmet Binası 6. kat toplantı salonunda yapılacaktır.

Toplantıya iştirak edecek ortakların toplantı tarihinden bir hafta evveline kadar maliki bulundukları hisse senetlerini Şirketimiz merkezine ibraz ederek giriş kartları almaları rica ve 1979 yılına ait bilanço, Kâr ve Zarar hesapları ile Yıllık Raporları Şirketimiz merkezinde toplantıdan 15 gün evvelki tarihten itibaren Sayın Ortakların tetkikine amade tutulduğu ilan olunur.

GÜNDEM:

1— 1979 yılına ait Yönetim Kurulu ve Murakıplar Raporu ile Bilanço, Kâr ve Zarar hesaplarının okunması, incelenmesi, onanması ve Yönetim Kurulu Başkanı ve üyeleri ile murakıpların ibraları.

2— 1979 yılı Safi Kârının dağıtılması hakkında karar ittihazı ve dağıtım tarihinin tespiti.

3— Müddetleri biten 3 murakıbın yerine yeniden seçim yapılması,

4— Murakıpların aylık ücretlerinin tayin ve tespiti.

Basın: 10422 - 0061

İslamcı dergiler, Rusya'ya karşı şiddetle tepki gösterdi

Geçen hafta yayınlanan İslami Hareket, Hicret gibi dergiler de Afganistan'ın Rusya tarafından işgal edilmesine şiddetle tepki gösterdiler. Bu dergilerde yer alan yazı ve çağrılarda, Afganistan'da Rusya'ya karşı çarpışan direnişçi güçlerin yanında olmak gerektiği ifade ediliyor. Hicret gazetesi, hükümetin Afganistan'ın yeni rejimiyle ilişkilerini kesmesini isterken, İslami Hareket de Türkiye'deki taraftarlarından, **Afgan gerillaları** için yiyecek, giyecek ve para yardımı yapmalarını **istiyor.**

TSİP yayın organı Gerçek, Afganistan'ın işgalini vargücüyle savundu

Gerçek Dergisinde "Afganistan Devrimi ilerliyor" başlığıyla uzun bir yazı yazılmış ve "karşı devrim elini kolunu sallayarak Afganistan'da cirit atarken... SSCB birliklerinin ülkeye gelmesini 'müdahale veya işgal' diye nitelemek ikiyüzlülüktür" denmiş.

Yazıda Taraki'nin, Amin'in ve Karmel'in "parti içi anlaşmazlıklar yüzünden birbirini devirdiğini bunların birer iç sorun olduğunu mantıki bir biçimde açıkladıktan sonra, Rusya'yı Amin'in bizzat kendisinin çağırdığını, nasıl olup da Rusya'nın Amin'e karşı darbe yapacağını sormuş. Bunların hepsini emperyalist-faşist-Maoist yalanlar olduğunu yazmış ve dünyada Rusya'ya direnmek isteyen güçleri de tehdit ederek yazıyı şöyle bitirmiş: "Bu olay, ABD emperyalizminin istediği gibi at koşturamayacağını tüm uluslararası gericiliğe öğretmesi bakımından da önem taşımaktadır."

MUMCU GERİCİ SAFTAYMIŞ!

Gerçek'te, Uğur Mumcu da Cumhuriyet'teki Afganistan'la ilgili yazısından dolayı "emperyalizmin değirmenine su taşımakla" suçlanıyor. Bu yazıdan bazı pasajlar söyle:

"Geçen hafta Cumhuriyet'te Uğur Mumcu'nun fevkalade 'teorik', 'felsefi', 'tez'sel bir yazısı yayınlandı, Ne var ki Bay Mumcu yazıyı Sosyalist Devrim Partisinin tabanını kazanmak için mi, son günlerde birden keşfettiği ya da yeniden hatırladığı bazı 'bilimsel gerçekler'den okuyucularını yoksun bırakmamak için mi, yoksa Tercüman'ın patroniçesi Nazlı Hanım'la mütarekeye hazır olduğunu ilan etmek için mi yazmıştı, orası pek belli olmadı.

Dünya çapında, sosyalist ve ilerici güçlerle emperyalist gerici güçler arasındaki savaşta tarafsız kalamazsınız, Bay Mumcu. Bunu siz de bilirsiniz ama, Afganistan olayında yaptığınız budur, başka bir şey değil.

Yalnız Afganistan'da değil, dünyanın her bir yanında, nerde ilericiler ve demokratlarla gerici-faşist güçler arasında çarpışma varsa orda ilericiler ve demokratların safında olmanız gerekir. Bay Mumcu. Bunu siz de söylersiniz ama, Afganistan olayında tuttuğunuz saf o saf değil, Bay Mumcu! Öyle olsaydı, emperyalizmin ve gerici güçlerin kıstırıp boğmaya çalıştıkları ilerici Afganistan rejimine (hem de uluslararası normlara uygun anlaşmalar uyarınca) yardıma koşarak enternasyonalist görevini yerine getirenleri "işgalci" onlardan yardım isteyenleri de Quislingler (yani faşizm işbirlikçileri) diye karalamazdınız. Üstelik bunun sözümona gerekçesi olarak, "proletarya enternasyonalizmi" denilen şeyin "hava" olduğu sinik görüşüne (uluslarası burjuva ideolojisinin bu en karanlık ve maksatlı görüşüne) böylesine yürekten katılmazdınız, Bay Mumcu.

Hararetli bir işgal savunucusu

Aynı dergide Hüseyin Hasançebi imzasıyla yayınlanan yazı ise daha bir edebi ve daha bir celalli Sovyet işgalini alkışladığını daha bir gururla açıklıyor ve şunları söylüyor:

"Dünya gericiliği sosyal ve siyasal olayları kendi mantığı ve literatürü kapsamında tartışmayı başarıyor. Kuyruğu havada küçük burjuvayı ve milliyetçiliğin yedi rengini, kendi üslup ve mantığı içine çekmeyi de beceriyor. Böylece ortaya blok bir siyasi tutum çıkıyor.

"Bağımsızlığın mı? Bu eski bir türküdür, onlar için ve yeni bir yalan. Bağımsızlığın kendileri için ölüm olduğunu bizden iyi bilirler. Ve yine onlar bizim kadar bilirler ki, bağımsızlık emekçi sınıfın yararıdır.

Kapitalizmin karanlık dehlizlerinde solumaya alışkın burjuva gericiliği, haritasına bile lütfen dahil ettiği feodal Afganistan'ı, bu halkın önüne kurtuluş süreci çıktığından beri kendisinin müttefiki ilan ediyor. Nefesini dolara borçlu olan bu hainlik, nerede sosyalizmi görse aerosola tutulmuş haşarat gibi soluksuz kalıyor.

'Gerici taifesi daha bir süre Afgan sakızı ile dişlerini temizlemeye devam edecek. Güveni sarsılsa bile, patronunu yardıma çağırmaya devam edecek. Bunun için gerekirse asker postallarının arkasına saklanacak. Ama bir süre sonra, o da korkusuna, yani bizim güvencemize yakalanacak.

"Bağırmak ve susmak onun akıbetidir."

"Sosyalist İktidar" dergisinde Demirtaş Ceyhun "Devrimci Edebiyat" üzerine görüşlerini yazıyor:

«Parti Edebiyatı» kavramı nedir? Jdanov'un anlayışı hangi koşulların ürünüdür?

Sosyalist İktidar dergisinin ocak ayı sayısında Demirtaş Ceyhun'un "Edebiyat ve Devrimci Edebiyat üzerine" adlı bir yazısı yeralıyor. Yazı özellikle Lenin'in Parti Edebiyatı konusunda 1905'lerde yazdığı bir yazının çeşitli çevrelerde değişik şekillerde yorumlanması üzerinde duruyor.

Lenin'in bu yazısında geçen "Kahrolsun partisiz edebiyatçılar, Kahrolsun edebiyatın üstün insanları. Edebiyat sosyal-demokrat mekanizmada küçük bir çark ve küçük bir vida olmalıdır" cümlelerinin bir çok kuramcı ve eleştirmen tarafından örnek gösterildiğini ve bunun Jdanov'un 1947 yıllarında yazdığı 'Edebiyatın eğitici rolünü' vurgulayan raporundaki anlayışla birlikte ele alınarak yorumlandığını belirten Ceyhun şöyle diyor:

"İlginçtir, bu konudaki tartışmalar, özellikle anti-marksistlerce, bizce bilinçli bir biçimde, 'devrimci edebiyat-proleter edebiyat' kavramı üzerinde değil de, ısrarla bu kavramın sosyalizmi kurma evecenliği ve heyecanı içindeki Sovyet uygulaması sırasında yapılmış yorumlar üzerinde yoğunlaştırılmıştır. Görüldüğü gibi gösterdikleri tek kanıt, ya sosyalizmin kurulma savaşı yıllarındaki 1934 kongresi konuşmalarıdır, ya da faşist savaşın yaralarını sarma dönemindeki bir heyecanın sömürülmesi şeklindedir.

Bu dönemdeki Sovyet edebiyatının, 19. yüzyıl Rus edebiyatına oranla daha düşük bir düzeyde oluşu da, bu anti-marksist eleştirilere, kaçınılmaz bir biçimde göreli bir haklılık kazandırılmış gibi görünmüştür.

Acaba gerçekten büyük usta Lenin, 'parti edebiyatı' kavramıyla, edebiyatı 'Sosyal-demokrat mekanizmada bir küçük çark, bir küçük vida' durumuna mı sokmak istemiştir? Parti edebiyatı kavramıyla eleştiriyi ortadan kaldırıp, sansürü mü (anti-marksist eleştirmenlerin altını çize çize belirttikleri gibi) edebiyat için en geçerli ilke haline getirmeye çalışmıştır?"

Ceyhun daha sonra bu konuda şunları söylüyor.

"Bizce Lenin usta bu yazısıyla, yarınki Sovyet edebiyatının ilkelerini saptamaya çalışmaktan çok, o dönem Rus edebiyatının ve yazarlarının 1917 Devriminin ön çalışmalarına katılmalarını sağlamayı amaçlamaktadır. Çünkü Lenin de, 'Edebiyatın mekanik bir eşitlemeye, tek düzeliğe, çoğunluğun azınlık üzerinde egemenliğine yatkın olmadığını, edebiyatta 'kişisel önceliğe (insiyatife) bireysel eğilimlere, düşünceye ve hayalgücüne, biçim ve içeriğe çok daha geniş yer ayırmak gerektiğine' yürekten inandığını gene aynı yazısında belirtmektedir."

Daha sonra Ceyhun Lenin'in anlayışının Jdanov tarafından yorumlanış şeklini Jdanov'dan alıntılar yaparak şu şekilde eleştiriyor:

"Örneğin, Lenin'in 'Bütün bunlar bir işçi partisi çalışmalarının içinde edebiyat kesiminin diğer çalışma bölümleriyle mekanik bir biçimde aynı tutulamayacağını gösterir' demesine karşın, edebiyat parti ilişkisini bir parti sansürü haline dönüştüren girişimlere karşı başkaldıran yazarları suçlarken Jdanov şöyle demektedir. 'Bazıları Merkez Komitesinin edebiyat konusunda böylesine sert tedbirler almasını garip bulmaktadırlar. Bu bizim alışkın olduğumuz şey değildir. Sanayi üretiminde hatalar yapıldığında, tüketim maddelerinin üretim programında aksama olduğunda, ya da kereste ikmalinin planlanan hedefin gerisinde kalmasında insanların açık eleştiriye tabi tutulması doğal karşılanmaktadır. Ama insan ruhunun etkilenmesi, gençlerin yetiştirilmesi konusunda hata yapıldığında buna göz yumulmaktadır. Oysa bu, bir üretim programının gerçekleştirilmemesinden, ya da bir üretim görevinin yerine getirilememesinden daha önemli değil midir?' Yani Jdanov'a göre, kereste ikmali işi ile edebiyat, mekanik bir biçimde aynı tutulmalıdır. Yaratıcılığın bir ayrıcalığı yoktur. Dolayısıyla da dergi ve gazetelerin sorumlu yayın müdürleri, Hükümet veya Parti Merkez Komitesi üyeleri kadar siyasetle uğraşmalılar ve onlarla kuvvetli bir işbirliği içinde 'sansürcülük' görevini üstlenmelidirler. Ve eleştiri, tek boyuta indirgenmelidir."

Ceyhun daha sonra edebiyatın Jdanov tarafından sadece bir eğitim aracı gibi görülmesini de eleştiriyor ve Lenin'in sözlerinin 1905'in özel koşulları içinde yorumlanması gerektiğini söyleyerek "Kısacası gerek kırsal kesim emekçilerinin eğitilmesinde gerekse karşı devrimci girişimlere bir ideolojik silah olarak çıkarılmasında edebiyatın nitelik değiştirmesi dahi bizce hoş görülmektedir" diyor.

Lenin'in sözünü ettiği 'Parti Edebiyatı' kavramının 1905 koşulları ve sosyalizmin kuruluş aşamasındaki sanatsal uygulama ve tartışmalara bakılarak ele alınmaması gerektiğini savunan Demirtaş Ceyhun bu kavramın asıl uygulama aşamasının bugünden sonraki Sovyet edebiyatı olacağını öne sürüyor.

Yeni Forum dergisinde «IMF önerileri»

Hükümet Yetkilileriyle geçtiğimiz haftalarda IMF uzmanları arasında sürdürülen görüşmelerin KİT mal ve hizmetlerine zam, katlı kur sisteminden vazgeçme, devalüasyon, konularında geçtiğini ve anlaşma olduğunu belirten Yeni Forum, şöyle diyor:

"Çimento ve yağ fiyatlarınazam yapıldığını biliyoruz, fakat kafi değildir. KİT'lerin tahmini zararı 162 milyar liradır. 1980 bütçesinde halen 100 milyar civarında gelir kaynağı bulmak lazımdır. Bu bakımdan şeker, et, suni gübre, kömür, demir-çelik akaryakıt fiyatlarına demir ve denizyolları fiyatlarına zam kaçınılmazdır."

"İktisadi açıdan zamların enflasyonu körükleyeceği iddia edilebilir. Bu iki sebepten olabilir kömür, demir-çelik, akar-yakıt, gübre gibi ara mallarıfiyatlarının, deniz ve demir yolları taşımacılığının tarifelerinin arttırılması enflasyonist bekleyişi kamçılar. Ancak bu bekleyişin devam, para arzındaki artışların devamına bağlıdır. Aksi halde istemler gerçekleşemez

"Halen petrol ve gübre gibi önemli ara mallarının ithalinde prim uygulanmakta ve fiilen katlı kur oluşturulmaktadır. Bu mallara prim uygulanmas halinde fiyatlarıyüzde 30 artacaktır. Özellikle çiftçileri ve genel olarak petrol muştakları kullanan herkesi etkileyeceği için siyasi açıdan arzu edilmeyen bir karar olacaktır. Fakat ehveni şer olarak kabul edilerek yapılması lazımdır.

"IMF uzmanları hükümeti devalüasyona ikna etmiş görünüyor. Yapılacak devalüasyon oranı için basit bir kaide önermekteler: 1979 Haziranından bu yana iç fiyatlar dış fiyatlardandaha hızlı artmıştır. O halde aradaki fark bulunmalı ve Türk lirasının değeri o kadar düşürülmelidir..

"Bu reçete iç fiyatların yapılan devalüasyonlardan bağımsız olduğunu varsaymaktadır ve tamamen yanlıştır. Dış ticarete konu olmayan malların, örneğin, köylünün pazara getirdiği mevva ve sebzefiyatlarınınbile, her devalüasyondan sonra artırıldığı görülmektedir. O halde devalüasyon fiyat artışlarının sonucu değil sebebidir. Bu yüzden artık Batıda kaçınılan bir olaydır.

"Devalüasyon... ithal fiyatlarınıartırarak maliyetleri artırma yanında, enflasyonist bekleyişi pekiştirecek ticaret yaptığımız ülkelere gelir transferinden başka bir işe yaramayacaktır."

Forma skandalı konusunda kamuoyu demeçlerle uyutuluyor

Futbol Federasyonu eski Başkanı Sayarı:

"Bir müfettiş Almanya'ya gitsin"

- Yönetmeliklere göre formalara reklam alınması suçtur
- Sayarı, bu işte bazı kişilerin yanıltılmış olabileceğini bazılarının da bilerek para karşılığında forma getirmiş olabileceğini söyledi

KENAN NACIR

Eski Futbol Federasyonu Başkanı Güngör Sayarı forma skandalı ile ilgili yaptığı açıklamada "bu olayda yönetmeliklere ters düşülmüştür. Derhal bunun üzerine gidilmelidir, demeçlerle kamuoyunu uyutup vakit geçirilmemelidir" dedi.

BİR MÜFETTİŞ ALMANYA'YA GİDER

Reklam almanın yönetmelikçe yasak olduğunu, bazı kişilerin yanıltılmış olabileceğini, bazılarının da bilerek para karşılığında forma getirmiş olabileceğini belirten Sayarı şu açıklamayı yaptı:

"Tahkikat açılırsa para alma durumu ortaya çıkar. Bir müfettiş gider Almanya'ya bunu inceler veya firmaya yazı yazarak bilgi istenir. Bu formalarla ilgili olarak şu kadar para komisyon verdik diye ortaya çıkar."

REKLAM SUÇTUR

"Bizim tüzüğümüze göre futbolcular komisyon adı altında para alamazlar. Hediye kabul edemezler. Hediye kabul etmeleri belli kurallara bağlıdır "diyen Sayarı Milli Takım'a reklam almanın yönetmeliklere göre suç olduğunu söyledi.

Sayarı konuşmasını "Sporculara verilen hediyelerde yüklüymüş. Hatta maçtan önce sahaya çıkmamak gibi bir eğilim belirmiş. Bu formaları giymeden oynamayız gibilerden bir takım şeyler söylemişler kulağımıza kadar geldi.

Bu olayda yönetmeliklere ters düşülmüştür. Vakit geçirilmeden üzerine gidilmelidir. Demeçlerle kamuoyunu uyutup vakit geçirilmemesi gerekir" şeklinde bitirdi.

Futbol Federasyonu Kurulları bugün açıklanıyor

Futbol Federasyonu Başkanı İbrahim İşkeçe Futbol Federasyonu kurullarını bugün açıklıyor.

İşkeçe yapacağı basın toplantısında ayrıca Futbol Federasyonunun çalışmaları hakkında da bilgi verecek.

Beşiktaş'ta kazan kaynıyor

ATIF KEÇELİ GENÇ TAKIMIN BAŞINDAN UZAKLAŞTIRILDI

"Süleyman Seba tarafından oynanmak istenen oyuna Gazi Akınal da alet oldu"

İSTANBUL (THA)

Önceki akşam toplanan Beşiktaş Yönetim Kurulu, yönetimde yeniden görev bölümü yaparken, Genç takımın başında bulunan Atıf Keçeli'nin de görevine son verdi. Bunun üzerine bir açıklama yapan Atıf Keçeli, Başkan Gazi Akınal'ın oyuna geldiğini belirterek, "Beşiktaş'ın geleceğini karanlık görüyorum." dedi. Atıf Keçeli konuşmasına devamla şunları söyledi: Yönetim sorumluluğunu yüklendiğim 78-79 sezonu şampiyonu ve 79-80 sezonu ilk yarı lideri olan Beşiktaş Genç takımı üzerinde, kulübümüze hiç bir olumlu katkısı olmayan Süleyman Seba tarafından oynanmak istenen oyuna, sonunda Başkan Gazi Akınal'da alet oldu. Beşiktaş'ın tek aklığı olan bu yuvaya da maalesef politika sokulmuştur. Takımıma bundan sonra da başarılar dilerim."

Öte yandan yönetim kurulu toplantısında Yalçın Çoktum ile Ertuğrul Arpacı'nın istifası kabul edildi ve Ertuğrul Arpacı'nın yerine yedek üyelerden Nihat Zaman Yalçın Çoktum'un yerine Kemal Ulusu ve Başkan Yardımcılığına da Özcan Turna alındı.

ESKİ HAKEMLERDEN TARIK ÖZERENGİN:

«Profesyonellik, futbolumuzu çirkinleştirdi»

İSTANBUL (AA)

1937 yılında hakemliğe başlayan ve 1949 yılında beynelminel olan geçmiş yılların ünlü futbol adamlarından Dr. Tarık Özerengin şimdiki meslektaşlarının fizik kondisyonlarının eksikliği yüzünden sık sık hata yaptıklarını söyledi.

1930-1950 yılları arasındaki futbol hakemleri ile şimdikilerin arasında büyük farklar olduğunu belirten Özerengin şöyle konuştu:

"Bizim zamanımızda takımlar büyük bir amatör ruh içinde sportmence mücadele ederlerdi. Futbolcuların ve taraftarların hakemlere büyük saygısı vardı. Mesela 5 bin kişilik Taksim stadında 1500-2000 bayan seyirci vardı. Stadda yuh sesi bile duyulmazdı. Oysa stadlarda bugün ağıza alınmayacak küfürler edilmektedir."

Futbolun profesyonel bir meslek haline gelmesinden sonra sahalardaki mücadelenin de sportmenlikten uzaklaştığını belirten Özerengin, hakemlerin görevlerinin bu şartlar altında daha güçleştiğini söyledi.

Hakemlerin en az futbolcular kadar sahada koşması gerektiğini belirten Özerengin konuşmasına şöyle devam etti:

"Hakemlerimizin maalesef fizik kondisyonları eksik. Pozisyonlara yakın olmadıkları için de hataya düşebiliyorlar. Bu konuda Futbol Federasyonunun her bölgede hakemleri mecburi antrenmana tabii tutmaları şarttır. Diğer taraftan kararlar duygusallıktan uzak ve her iki taraf içinde aynı ölçüde uygulanmalıdır. Taraftarlar, hakemin de bir insan olduğunu ve söyleyebilecekleri her sözün onu biraz daha hataya düşüreceğini unutmamalıdırlar"

Tarık Özerengin

Bir basketbol heyecanı daha geride kaldı

Eski şampiyon Varese Avrupa Şampiyonluğuna gidiyor

Varese, Eczacıbaşı'nı zorlanmadan yenerken yedek oyuncular Spor Sergi Sarayının soğuğundan korunmak için battaniyelere sarındılar

Eski şampiyon Mobil Girgi bu defa Emerson Varese adı ile İstanbul seyircisinin önüne çıktı

İSTANBUL (ÖZEL)

Önceki akşam İstanbul'da bir basketbol fırtınası daha esti ve eski şampiyon Mobil Girgi yine Avrupa şampiyonluğuna doğru, bu kez Emerson Varese adı ile geçti gitti.

Emerson Varese, Meneghin, Morse, Bruce ve Gualco ile Eczacıbaşı karşısına çıkarken basketbolseverlerin gözleri Ossola'yı da aradı ama bu oyuncu ne yazık ki Varese kafilesi ile İstanbul'a gelmemişti. Ossola'nın gelmemesine Eczacıbaşılılar sevinirlerken, müsabakaya ağırlığını koymakta gecikmeyen Varese, ilk yarısını 45-36 önde bitirdiği karşılaşmadan 83-69 galip ayrıldı.

Varese iki Amerikalı oyuncusu Morse ve Bruce ile izleyicilere basketbol ziyafeti verirken Spor ve Sergi Sarayının dondurucu soğuğu da konuk takımın saha kenarındaki yedek oyuncularını tehdit ediyordu. Yedek oyuncular tir tir titreyerek çıktıkları sahada üşümemek için battaniyeye sarınmak zorunda kaldılar.

Seyircilerin Ignis Varese adı ile tanıdıkları, daha sonra da Mobil Girgi ve nihayet Emerson Varese adı ile izledikleri İtalyan takımı karşılaşmadan galibiyetle ayrılırken bazı genç basketbolseverler de ellerindeki posterleri imzalatmak için Varese'nin soyunma odasına yöneliyorlardı.

Türkiye Gençler Serbest Güreş Şampiyonası bugün sona eriyor

ANTALYA

Salı günü başlayan Türkiye Gençler Serbest Güreş Şampiyonası bugün yapılacak müsabakalarla sona erecek. Müsabakalar sonunda kilolarında birinci olacak serbest güreşçiler Avrupa ve Balkan şampiyonalarında ülkemizi temsil edecekler Öte yandan Türkiye Gençler Greko-Romen Güreş birincilikleri ise yarın yapılacak müsabakalarla başlayacak.

Masa Tenisi Milli Takımımız, İtalya önünde galibiyet arıyor

Masa Tenisi Milli Takımı sporcularımızdan Kadriye Poyrazoğlu bir maçta.

İSTANBUL (ÖZEL)

Avrupa Masa Tenisi 1. Ligindemücadele eden Milli takımımız Akdeniz Oyunlarında yendiği İtalya ile bu akşam karşı karşıya geliyor. Halen aynı puanla İtalya ile puan sıralamasında dördüncü sırada bulunan Milli Takımımız, müsabakaya galibiyet amacı ile çıkacak. Ancak Masa Tenisi Federasyonu Başkanı Danyal Çiper, rakibimizin son durumu hakkında bilgi sahibi olmadıklarını belirterek şunları söylüyor: "Sonuç için tahmin yürütmek oldukça zor. Gerçi İtalya'yı Akdeniz Oyunlarında yendik ama bu, rakibimizi yine yeneceğimizi göstermez.

Saat 16.00'da Anadolu Spor Sitesi Salonunda başlayacak karşılaşmada Milli Takımımız İtalya karşısına şu sporcularla çıkacak: Vasil Aleksandiridis, Oktay Çimen, İsmail Hakkı Özçel, Kadriye Poyrazoğlu, Selda Doğan ve Demet Candemir...

Amatör Milli Takımımız İtalya maçı için Adana'da kampa giriyor

ANKARA

20 Şubatta Aydın'da İtalya ile 1980 Moskova Olimpiyatları eleme maçı oynayacak olan Amatör Milli takımımız yarın Adana'da kampa girecek antrenör Nihat Atacan yönetimindeki 19 kişilik kamp kadrosunda şu futbolcular bulunuyor: Mustafa, Metin, Yıldız, Oğuz (Galatasaray), Süleyman, Ziyaettin (Beşiktaş), Aykut, Burhan (Eskişehirspor), Arif, Ümit (Şekerspor), İsmet (Vefa), Alper (Altay), Mahmut (Orduspor), Mustafa (Adanaspor), Nevzat (Adana Demirspor), Kadir (Denizlispor), İsa (Lüleburgazspor), Rıdvan (Kayserispor), Hakan (Elazığspor)...

VEFA BASKETBOL ŞUBESİNI YENİDEN AÇIYOR

İSTANBUL

Vefa kulübü yönetim kurulu yaptığı son toplantıda daha önce kapatılmış olan basketbol şubesinin yeniden açılmasına karar verdi. Vefa kulübü yöneticilerinden Ahmet Bildirik, konu ile ilgili bir açıklama yaparak yeniden açılmasına karar verdikleri basketbol şubesinin başına eski milli basketbolculardan Cahit Yetiş'i getirdiklerini söyledi.

Anadoluhisarı Basketbol takımı şampiyonluğa gidiyor

Antrenör Funda Tekgöz: "Güçlü bir kadromuz olduğundan takımımız antrenörsüz olmasına rağmen maçlarını kazandı"

İSTANBUL (ÖZEL)

İSTANBUL ikinci mahalli liginde yenilmezliğini koruyan Anadoluhisarı Basketbol takımı şampiyonluğa gidiyor. Ligin başlamasından bu yana 4 maçta 4 galibiyet alarak 12 puanla liderliğini sürdüren Anadoluhisarı Altınmızrak'ı 75-53, Ataköy'ü 72-42, Muradiye'yi 77-54 ve İ.Ü.S.K.'yı da 52-45 mağlup etti. Cumartesi günü ligin diğer yenilmez takımı T.E.D. ile final maçı oynayacak olan Anadoluhisarı'nın antrenörü Funda Tekgöz, takımı ve karşılaşma ile ilgili olarak şunları söyledi: "Güçlü bir kadromuz olduğundan takımımız ilk 3 maçını antrenörsüz oynamasına rağmen kazandı. Göreve henüz geçen hafta geldim ve ilk kez İ.Ü.S.K. maçında takımımla beraber sahaya çıktım. T.E.D. ile oynayacağımız final maçı için hazırlıklarımızı tamamlamak üzereyiz. Kadromuz rakibimizden daha ağır basıyor. Bu önemli maçı kazanacağımızı zannediyorum."

4 maçta da galibiyet alan Anadoluhisarı 12 puanla liderliğini sürdürüyor

Rusya...

(Baştarafı 1. sayfada)

nın her iki yanında da uzun süredir karavolu yapımı çalışmalarının sürdüğüne işaret edilmesi özellikle ilgi çekiyor. Çünkü, Sovyet birlikleri tankların ilerlemesine uygun geniş beton bloklardan oluşan bu yollardan geçerek Afganistan'ı işgal etmişlerdi. Rapora göre Sovyetler Pakistan'ı işgal etmeye karar verirlerse, Herat-Kandahar yolundan ve Çaman geçitinden geçerek Kueta'ya inecekler. Rusların, Pakistan'a inmek için kullanacakları yolların bir kısmı 1960'larda Amerikalılar tarafından yapılmıştı. Amerikalıların inşa ettikleri yollardan bir diğeri de İran'ı Kabil'e, Kabil'i de Pakistan'ın Peşavar kentine bağlıyor.

Pentagon raporu, ayrıca Moskova yönetiminin Pakistan'a inmeye bahane yaratmak amacıyla, Afganistan yönetimiyle birlikte Pakistan'daki Patan ve Beluci milliyetlerindeki ayrılıkçı akımları körüklediğini de belirtiyor.

TÜRKİYE SINIRINDAKİ TÜNELLER

Raporun Türkiye için en önemli yanı ise, Sovyetlerin uzun süredir benzer bir karayolu yapımı çalışmasını Türkiye sınırı yakınlarında yürttüğünü açıklaması. Rapora göre, Moskova Türkiye'ye doğru geniş karayollarının yanısıra, büyük tüneller de yapıyor.

AFGANİSTAN'DA DURUM

Bir Pakistan gazetesinin bildirdiğine göre, Afganistan'daki direniş kuvvetlerinin başkent Kabil'e giden belli başlı üç karayolunu kesmeleri yüzünden Sovyetler Kabil ve Kandahar'a hava yoluyla takviye göndermek zorunda kaldılar.

Haberde gerillaların ülkenin kuzeyindeki Bahlan Eyaletinin Valisi ile bazı memurları öldürdükleri de belirtiliyor. THA'nın haberine göre ise, Kabil'deki Batılı diplomatlar, Sovyet birliklerinin Afganistan'da duruma hakim olduklarını söylüyorlar.

Afganistan direniş kuvvetlerinden "Cemaat-ül İslami" örgütünün bir sözcüsü AFP ajansına yaptığı bir açıklamada halen İran sınırında 20 bin Sovyet askerinin bulunduğunu söyledi.

Bu arada, ABD Genelkurmay Başkanı Orgeneral David Jonessa Sovyet işgal birliklerinin halen Afganistan içinde ikmal yolları ve depolarını güçlendirmekte olduklarını ve bu nedenle direniş kuvvetlerine karşı şimdilik yoğun saldırıya geçmediklerini belirtti. Jones, bu aşamadan sonra işgal birliklerinin direniş kuvvetlerine karşı genel bir saldırıya girişebileceklerini öne sürdü.

Öte yandan, Birleşik Amerikalı diğer askeri yetkililer, Sovyet birliklerinin daha çok Pakistan için bir tehlike oluşturduğunu belirtiyor ve Sovyet uçaklarının Pakistan sınırına yakın bölgelerdeki mülteci kamplarını bombalayabileceğini söylüyorlar.

ÇARPIŞMALAR SÜRÜYOR

Doğu Afganistan'da dağlık bölgelerde işgalci Sovyet birlikleriyle Afgan direniş kuvvetleri arasındaki çarpışmaların son iki gün içinde yoğunlaştığı haber verildi. Celalabad yakınlarındaki çarpışmalarda 4 subayın öldüğü bildirildi. Ayrıca, Kabil'den Pakistan'a giden ana yolda da bir helikopterin düşürüldüğü belirtildi.

İRAN AFGAN HALKINA YARDIMDA BULUNACAK

Hindistan'da bulunan Homeyni'nin özel temsilcisi Ayetullah Hüseyin Nuri, Afgan halkına yardımda bulunacaklarını açıkladı. Hüseyin Nuri "Bir İslam ülkesi olarak görevimiz Afganistan'da olanlara karşı ilgisiz kalmamaktır." dedi. Hüseyin Nuri, İran'ın Afganistan'daki Sovyet müdahalesini hoşgörü ile karşılayamayacağını belirtti ve Sovyetler Birliği'nin, Güvenlik Konseyi'nde, İran'a yaptırım uygulanması kararını veto etmesinin İran'ın tutumunu etkilemeyeceğini sözlerine ekledi.

ZİYA-ÜL HAK'IN SÖZLERİ

BİR basın toplantısı düzenleyen Pakistan Cumhurbaşkanı Ziya Ül Hak, bir soru üzerine, Sovyet askerleri Pakistan sınırını geçen Afganlıları kovalayacak olursa üzerlerine ateş açılacağını söyledi. General Ziya, sınır bölgelerindeki Pakistan Silahlı Kuvvetlerinin bazı savunma önlemleri aldıklarını da ifade etti.

General Ziya Ül Hak, ABD'nin Pakistan'a 400 milyon dolar yardımda bulunacağı yolundaki haberleri hatırlatan bir gazeteciye, Amerikan yardımının rakam olarak belirlenmediğini söyledi. Pakistan Devlet Başkanı Afganistan sınırına yakın Peşavar kentinde yaptığı bir açıklamada, Amerika'nın yapacağı askeri yardıma uzun vadeli ekonomik yardımın da eşlik etmesi gerektiğini belirtmişti.

Öte yandan, Hindistan Başbakanı İndra Gandi'yi ziyaret eden Pakistan'ın Hindistan'daki Büyükelçisi, Gandi'ye Ziya Ül Hak'ın bir mesajını iletti. Ziya Ül Hak'ın mesajında, iki ülke arasında dostluk ilişkilerinin geliştirilmesini istediği bildiriliyor. Hindistan Başbakanı buna cevap olarak Pakistan'la iyi ilişkiler kurmayı kendisinin de istediğini, fakat Pakistan'la askeri bir ittifak yapmayacağını belirtti.

BM'DEKİ KINAMA

Sovyet resmi haber ajansı TASS, BM Genel Kurulunun Afganistan'daki Rus işgalini kınamasını, "Afganistan'ın iç işlerine bir müdahale" olarak nitelerken, ABD Başkanı Carter'ın karardan hoşnut olduğu bildiriliyor.

Öte yandan, Bulgar Sofya Press Ajansı, ABD ve Çin'in "Güvenlik Konseyinde kendi uydurdukları Afganistan sorununu diğer üyelere yutturamayınca, BM Genel Kurulunu zorla topladığını" iddia etti.

Bu arada Babrak Karmel, Kabil'de yaptığı basın toplantısında ABD ve Çin Halk Cumhuriyeti'ni Pakistan'ı Afganistan'a karşı bir askeri üsse çevirmekle suçladı.

LORD CARRİNGTON

İngiltere Dışişleri Bakanı Lord Carrington, Pakistan yöneticileriyle yaptığı görüşmeleri tamamlayarak Hindistan'a geçti. Bu arada, Lord Carrington'un, Pakistan'a yaptıkları yardımı 32 milyondan 40 milyon dolara çıkarmayı kabul ettiği de İslamabad'daki yetkili kaynaklar tarafından ifade edildi. Aynı kaynaklar, Carrington'un silah yardımı konusuyla ilgilenmediğini belirttiler.

İNDİRA GANDİ'NİN AÇIKLAMASI

Dün İngiltere Dışişleri Bakanı Lord Carrington ile yaptığı görüşmeden sonra, Hindistan Başbakanı İndira Gandi, Sovyetler Birliğinin Afganistan işgalini desteklemediklerini söyledi.

"Hiçbir ülkenin başka bir ülkenin topraklarına girmeye hakkı olmadığına inanıyorum. Bu harekatı desteklediğimiz kanısında değilim. Sadece olayın genişlememesi için bir yol arıyoruz" diyen Gandi, İngiltere Dışişleri Bakanı ile "bazı önemli konularda, özellikle Sovyet harekatının dünya için bir tehlike yarattığı konusunda görüş birliğine vardıklarını" belirtti.

ROMANYA

Birleşmiş Milletler Genel Kurulunun Afganistan konusundaki oylamasına katılmayan Romanya, resmi bir açıklama yaparak bütün yabancı birliklerin Afganistan'dan çekilmesini desteklediğini vurguladı. Açıklamada Romanya'nın Doğu-Batı ilişkilerinin daha fazla gerginleşmesini istemediği için oylamaya katılmadığı belirtildi.

OLİMPİYATLAR

1980 Olimpiyatlarının Moskova'da yapılması konusundaki tartışmalar da sürüyor. ABD Dışişleri Bakan Yardımcısı Christopher, Olimpiyatların Moskova'da yapılmasından vazgeçilmesi tasarısının tüm dünyada gittikçe daha fazla taraftar bulduğunu söylerken, Uluslararası Olimpiyat Komitesi Başkanı Lord Killanin, Olimpiyatların başka bir yerde düzenlenmesinin "kesinlikle olanaksız" olduğunu açıkladı.

Öte yandan, NATO Genel Sekreteri Luns, konuya ilişkin verdiği bir demeçte, "Atletlerin Moskova'ya kendi başlarına gidebileceğini fakat Batılı ülkelerin resmi temsilci göndermeyebileceklerini" söyledi.

İngiltere...

(Baştarafı 1. sayfada)

rin alacağı önlemler konusu görüşüldü.

Çeşitli kaynaklardan elde edilen bilgilere göre Rusya nın Afganistan'a yaptığı müdahaleden sonra NATO üyesi ülkelerin Moskova'ya karşı alacakları önlemler konusunda Atlantik Paktı üyeleri tam bir görüş birliğine varamadılar.

ABD, İngiltere ve Kanada sözcülerinin toplantı sırasında yaptıkları konuşmalarda ABD'nin Sovyetler Birliği'ne karşı uyguladığı tahıl ve ticaret ambargosunu diğer NATO üyelerinin de desteklemesini ve bu yüzden girişimlerde bulunulmasını isterken, başta Fransa ve Batı Almanya olmak üzere bazı NATO ülkeleri, bu görüşe karşı çıktıklarını belirttiler.

Fransa delegesi dış siyasi ilişkilerle ekonomik ve ticari ilişkilerin ayrı ayrı şeyler olduğunu iddia ederek Fransa'nın böyle bir girişimde bulunamayacağını belirtti.

DOĞU-BATI İLİŞKİLERİ

Amerikan Savunma Bakan Yardımcısı Christopher NATO toplantısında yaptığı konuşmada Sovyetlerin Afganistan'ı işgalinin dünya barışını ve kuvvet dengesini tehlikeye düşürdüğünü belirterek, ABD'nin Rusya'ya karşı almış olduğu önlemlerde diğer ülkelerin de yardımcı olmasını istedi.

Christopher konuşmasında alınan önlemlerin aynı zamanda "Detant" sarsmamayı amaçladığını belirterek ABD'nin yumuşama politikasında ve Doğu-Batı ilişkilerinde önemli yer tutan karşılıklı ve dengeli silah indirimi görüşmeleri, SALT-3 anlaşmasının geleceği, Madrid güvenlik toplantısı ve BM silahsızlanma görüşmelerine ilişkin konularda hiç bir engelleyici tavır almadığını ve bütün bu alanlarda diyalogun sürdürülmeye çalışıldığını söyledi.

NATO toplantısından sonra her ülkenin Sovyetler Birliği'ne karşı alacağı tavır, bu ülkeler tarafından gözden geçirilecek. NATO'nun bu toplantılarının süreceği ancak bunların salı günkü kadar üst seviyede olmayacağı da gelen haberler arasında.

TÜRKİYE'YE EK ASKERİ YARDIM

NATO toplantısında bir konuşma yapan Askeri Komite Başkanı ve diğer ülke delegeleri Rusya'nın Afganistan'ı işgali ve Ortadoğu'daki son durumlardan sonra Türkiye'nin stratejik öneminin daha da arttığını vurgulayarak, Ankara'ya ek bir askeri yardımın yapılmasının gerekirliğine işaret ettiler. Yardımın miktarı ve ayrıntısı konusunda herhangi bir görüşme olmadı.

Yine aynı sözcüler Sovyet yayılmacılığı karşısında NATO'nun Güneydoğu kanadının hayati bir önem taşıdığını belirterek Yunanistan'ın yeniden NATO'nun askeri kanadına dönmesi sorununun çözümlenerek bu ülkenin bir an önce Atlantik Paktı içindeki yerini almasını istediler.

Yazık bu ülkenin öğretmenine

(Baştarafı 1. sayfada)

ler tedirgin.

Kargaşalığın esas sorumlusu hiç şüphesiz sahte TKP ve onun güdümündeki sahte solcu örgütlerdir. Ancak, hükümet ve güvenlik kuvvetleri de onların yaptıklarına kuvvet kazandıracak bir tutum içindedirler.

Kahramanmaraş katliamını bahane ederek yaratılan kargaşalıktan sonra binlerce öğretmen açığa alınmıştır. Görevden alınanlar o gün okula gitmeyenlerdir. Hükümet, kışkırtan kim diye bir araştırmaya girmeden önüne geleni açığa almıştır. Sıkıyönetim komutanlıklarının ve hükümetin zorla okula almadığı öğretmenlerin bir çoğu sahte solcu örgütlerin yaptıklarını onaylamamaktadır. O gün olaylardan çekindiği için okuluna gidemeyen çok sayıda öğretmen, bugün de başka sıkıntıların içine itilmiştir. Hatta okulda görev yapanlardan açığa alınanlar bile var. Önceki gün çamurlara yatırılan öğretmenlerin büyük çoğunluğu kargaşalığa karşıdır. Ama kaderleri değişmemiş, soğukta titreyerek çamurlar içinde yuvarlanmıştır.

Anarşiyle böyle mücadele olmaz. Yapılanlar yıkıcı güçlerin ekmeğine yağ sürmektedir. Şimdi haksız yere işinden gücünden olmuş öğretmenler ne yapacaklarının şaşkınlığı içindedirler. Sahte solun olayı sömürebilmesi için uygun ortam yaratılmıştır. Küskün öğretmene, hiç de ilgisi olmadığı halde güvenlik kuvvetlerinin baskılarına uğrayan öğrenciler de eklenmiştir.

Yazık bu ülkeye. Yazık bu ülkenin öğretmenine, öğrencisine. Haklıyla, haksız iyi ayırt edilmeli. Yok yere işten atılan öğretmenler bir an önce işlerine döndürülmelidir.

Kuyumcu soyan...

(Baştarafı 8. sayfada)

için komandolar tarafından öldürüldüğü açıklandı.

Elazığ Kapalı Çarşıda babasının dükkanı önünde öldürülen Sivrice doğumlu Elazığ Veteriner Fakültesi öğrencisi Seyfettin Erkılıç'ın yakınları olayı şöyle anlattılar:

"Elazığ Veteriner Fakültesi 1977 ve 1978 yıllarında eski yeri olan Akademi kampüsünün içersindeydi. Milliyetçi Cephe Hükümeti döneminde komandolar okula hakimdi. Kendi görüşlerinden olmayan öğrencileri barındırmıyorlardı. O zaman Seyfettin de okumak için kendisini ülkücü olarak tanıtmıştı.

"1978 yılında Veteriner Fakültesi şimdiki yeri olan Zarfan Mahallesindeki yeni binasına taşındıktan sonra ve CHP hükümetinin kurulmasıyla komando hakimiyeti bir ölçüde kırıldı. Artık sol ve demokrat görüşlü öğrencilerinde okula gidip gelmesiyle Seyfettin Erkılıç da 1978 Mayıs ayında bu çeteden ayrıldı.

"Seyfettin'in ayrılmasından 15 gün sonra, babasının Elazığ Kapalı Çarşıdaki elektrikçi dükkanı önünde komandoların saldırısına uğradı, kafasına kurşun sıkılarak öldürüldü."

Seyfettin Erkılıç'ı kaybetmekten dolayı acılarının büyük olduğunu belirten yakınları "Şimdiye kadar katillerin yakalanmaması bu acımızı daha da çoğalttı. Bir an evvel katillerin yakalanıp cezalandırılmasını istiyoruz" dediler.

İstanbul...

(Baştarafı 1. sayfada)

hallesinde bu sefer Muzaffer Taş adlı sağ görüşlü İDMMA öğrencisi tabancayla aldığı ateş sonucu öldürüldü. Muzaffer Taş Şişli Etfal Hastanesinde çalışıyordu. Olay yerine saldırganların "Herşey THKP-C için" yazılı bir not bıraktıkları bildirildi.

Öte yandan saat 08.50 sıralarında Çemberlitaş Kız Lisesi önünde Hürriyet Gazetesi çalışanı, Sultanahmet Ticaret Lisesi öğretmenlerinden Nurettin İmre okula giderken silahlı üç kişinin açtığı ateş sonucu vurulduğu.

ADANA'DA

Adana'da, okullardaki polis baskısına son verilmesi ve açığa alınan öğretmenlerinin görevlerine iade edilmesini isteyen üç bin öğrencinin valiyle görüşmek üzere Vilayet binası önüne gelmesiyle çıkan olaylarda 1004 öğrenci gözaltına alındı.

Adana'da meydana gelen diğer olaylarda da üç kişi yaralandı.

Öte yandan, Adana-Kahramanmaraş-Gaziantep-Adıyaman illeri Sıkıyönetim Komutanlığı dün yaptığı açıklamada, 15 Aralık-15 Ocak tarihleri arasında çeşitli suçların sanığı olarak 1170 kişinin gözaltına alındığını bildirdi.

BURSA'DA

Bursa'da 6 Ocak günü AP'li iki kardeşi öldürdükleri öne sürülen iki kişi gözaltına alındı. Emrullah Sunar ve Hakkı Gül adlı kişilerin Dev-Solcu oldukları belirtildi.

ARTVİN'DE

Artvin'in Kemalpaşa bucağında Atatürk Üniversitesi öğrencisi Yavuz Sonsay dün evine açılan yaylım ateşi sonucu öldürüldü. Olayla ilgili olarak 5 kişi gözaltına alındı.

Öte yandan, Artvin'de Petrol Ofisi bayiliği yapmakta olan Ali Alin'in evi ve işyeri gece silahlı kişiler tarafından tarandı. Olaydan sonra yapılan operasyon sonucu sanıklar saklandıkları evde suç aletleri ile birlikte yakalandılar.

«Esrarengiz Yüzbaşı» davası uyuşmazlık mahkemesinde

ANKARA (AA)

ANKARA Sıkıyönetim Komutanlığı 1 nolu Askeri Mahkemesi Kahramanmaraş'a bomba nakletmek suçuyla, dava açılan "Yüzbaşı Mehmet Ali Çeviker" hakkındaki dosya için görevsizlik kararı verdi.

1 nolu Askeri Mahkeme "Eylemin sıkıyönetim ilanından önce meydana gelmesi ve sıkıyönetim ilanına neden olan eylemlerden olmaması" dolayısıyla Mehmet Ali Çeviker, Cabriel Aktürk, Öztürk Aksular, Eflatin Eryılmaz, Ali Bozdoğan, Ökkeş Çokoçkun, İlhami Çokoçkun, Mustafa Açıl, Selahattin Çokoçkun ve Ubeyde Karaman adlı sanıkların yargılandıkları davada görevsizlik kararı aldı ve dosyayı Uyuşmazlık Mahkemesine sevk etti

Bilindiği gibi 9 Şubat 1978 gecesi Kahramanmaraş'ta bir silahlı tarama olayı olmuş ve Ökkeş Çokoçkun adlı sanık yakalanmıştı. Sanığın evinde yapılan aramada 10 adet ordu malı TNT tahrip kalıbı, kapsül ve fitiller ele geçirilmişti. Sanık Çokoçkun tahrip kalıplarını Yüzbaşı Çeviker'den aldığını söylemesi üzerine yüzbaşının evinde yapılan aramada 7 adet ordu malı TNT tahrip kalıbı ele geçirilmişti.

Kemal Türkler...

(Baştarafı 1. sayfada)

neltilmiş ciddi bir tehdit olduğunu söyledi.

Daha sonra İstanbul Sıkıyönetim Komutanlığı Askeri Savcılığına giderek teslim oldular.

Hakkında tutuklama kararı bulunan Baysen Sendikası Genel Başkanı Cevat Özhasırcı'nın ise Ankara'da bulunduğu ve teslim olmak için yola çıktığı öğrenildi.

Sovyetler...

(Baştarafı 1. sayfada)

ğı bildiriliyor. Sovyet TASS Ajansı da Batılı kaynakların yığınak haberinin asılsız olduğunu ileri sürdü.

Çin Halk Cumhuriyeti'nin haber ajansı Yeni Çin Haber Ajansı da Afganistan olaylarından sonra yeni bir dünya savaşı ihtimalinin giderek arttığını belirtti. Tüm ülkelerden Sovyetler Birliği'ne karşı gerekli tedbiri almalarını istedi. Ajans, Pakistan ve İran'ın da Sovyet askeri müdahale tehlikesiyle karşı karşıya bulunduğunu belirtti.

Yargıtay, Perinçek hakkındaki mahkumiyet kararını oy birliğiyle bozdu

ANKARA (ÖZEL)

YARGITAY 9. Ceza Dairesi, Türkiye İşçi Köylü Partisi Genel Başkanı Doğu Perinçek hakkındaki 10 aylık mahkumiyet kararı ile Yazı İşleri Müdürümüz Aydoğan Büyüközden hakkındaki para cezasını oy birliğiyle esastan bozdu.

TİKP Genel Başkanı, gazetemizde yayınlanan "Anarşinin Kaynağı ve Devrimci Siyaset" adlı seri başyazısında TCK'nın 159. maddesini ihlal ettiği gerekçesiyle 10 ay hapse mahkum edilmişti. Aynı davada Yazı İşleri Müdürümüz Büyüközden de yargılanmış ve 10 ay hapis cezasına çarptırılmıştı. Büyüközden'in cezası, son yasa değişikliği nedeniyle 30 bin lira para cezasına çevrilmişti. İstanbul 5. Ağır Ceza Mahkemesi tarafından verilen mahkumiyet kararı, dün Yargıtay 9. Ceza Dairesi tarafından oy birliğiyle esastan bozuldu.

Sözkonusu 159. maddeye göre, "Devletin askeri veya emniyet muhafaza kuvvetlerini veya adliyenin manevi şahsiyetine" hakaret edenlere bir yıl ile altı yıl arasında hapis cezası verilmesi öngörülüyor.

Doğu Perinçek karardan sonra gazetecilere yaptığı açıklamada;

"Karara konu olan yazıda anarşiyi yaratan terör odaklarının devlet içinde mevzilendiğini belirtmiştim. Bu gerçek, hükümet programında da kabul edilmektedir. Anarşinin odaklarının devlet içine sızdığı artık bütün milletin ortak teşhisidir. Burada bir hakaret yoktur. Yargıtay adil bir karar vermiştir" dedi.

Olcaytu: «Kan davası güden MHP'nin önüne dikilmek için aday oldum»

MALATYA (ÖZEL)

10 Şubatta yapılacak olan Malatya Belediye Başkanlığı seçimleri için adaylığını koyan Avukat Emcet Olcaytu basına bir açıklama yaparak, MHP'nin kan davası güden siyasetine karşı çıktığı için aday olduğunu belirtti. Türkiye İşçi Köylü Partisinin adayı Olcaytu, CHP'nin tutumunu da eleştirerek, adayını geri çekmesini istedi.

Avukat Emcet Olcaytu'nun açıklaması şöyle:

"10 Şubatta yapılacak Belediye Başkanlığı seçimine adaylığımı koydum. Şimdiye kadar yapılan açıklamalara göre seçime AP, MHP ve MSP tarafından desteklendiği ileri sürülen İbrahim Fendoğlu ile CHP adayı Hüseyin Deniz de katılmaktadır. Bu nedenle aday olmama yol açan sebepleri açıklamak istiyorum:

"1- MHP'liler bu seçimi Malatya'da kan davası yaratmak için kullanıyor. Oysa evvelki yıl meydana gelen olayların sorumluları halkımızı Alevi-Sünni diye ayırmaya çalışan MHP'lilerdir. Halkımız MHP'lilerin bu tutumundan nefret ediyor.

"2- Öte yandan MSP de MHP'nin bu siyasetine karşı çıkmamıştır. Görünüşe göre, MSP, MHP ile birlikte hareket etmektedir. Ben MSP'li seçmenlerin bu tutumu onaylamayacağına inanıyorum.

"3- Aynı şekilde AP de MHP'nin intikamcılık ve kan davası güden siyasetine karşı çıkmamıştır. AP'nin bu tutumu Türkiye'de anarşinin ve kargaşalığın devamına yol açmaktadır. AP bu davranışı ile seçmenleri MHP'nin emellerine alet etmektedir.

"4- Öte yandan CHP, MHP'nin bu siyasetine lafta karşı çıkmaktadır. Ancak bu yeterli değildir. CHP son iki yıllık iktidarında anarşiyi önleyememiştir. Pahalılığa mani olamamıştır. Üstelik bu meseleleri bundan sonra da tek başına çözemeyeceğini göstermiştir. Bütün bunlar bir yana CHP ülkemizin bağımsızlığını savunmakta kararlı davranmamıştır. Son olarak kardeş Afganistan'ı tankları, topları, uçakları ve askerleri ile işgal eden Rusya'ya karşı iki çift laf bile etmemiştir. Belediye seçimlerinde de CHP kararlı davranmamıştır. Ben adaylığımı koyana kadar CHP aday göstermemiştir. Aday göstereceğini açıklamamıştır. CHP'nin bu siyaseti zevahiri kurtarma siyasetidir, CHP oy hesaplarından başka hesap yapamaz haldedir. CHP'li seçmenlerin hoşnutsuzluğu CHP'nin bu siyasetinden kaynaklanıyor. CHP bu hoşnutsuzluğu değerlendirmeli ve adayını geri çekmelidir.

"Ben Malatya'da MHP'nin kan davası güden siyasetine karşı çıkıyorum. Bütün Türkiye'de ve Malatya'da halk birlik ve barış istiyor. Halkımızın Alevi-Sünni, sağcı-solcu, ilerici-gerici diye bölünmesi ülkemizin düşmanlarına ve bilhassa Rusya'ya hizmet demektir. CHP'li, AP'li MSP'li seçmenlerin bunu göreceklerine ve adaylığımı destekleyeceğine inanıyorum."

Demokratik...

(Baştarafı 1. sayfada)

leyen TKP yanlılarıyla işbirliği yapması CHP'li mühendisler arasında tartışmalara yol açıyor. Bazı mühendislerin Demokratik Solcuların TKP yanlılarıyla işbirliği yapılmasına karşı çıktıkları öğrenildi. Demokratik Solcular içinde bir grubun ise hâlâ TKP ile ittifakı savunduğu da bildiriliyor. Bu arada CHP İstanbul İl Örgütü dün CHP'li mühendislerle toplanarak TKP'lilerin desteklenmesi konusunu ele aldı. Bu toplantıdan sonra Demokratik Solcu mühendislerin kongrelerdeki tutumlarını önümüzdeki günlerde belirlemesi bekleniyor. 19 Ocak günü İstanbul'da yapılacak İnşaat Mühendisleri Odası kongresinde Demokratik Solcular TKP yanlısı Birlik Dayanışmacıları destekleyeceklerini açıklamışlardı. Aynı şekilde 20 Ocak'ta yapılacak Kimya Mühendisleri Odası kongresinde de CHP yanlısı mühendis grubu ile TKP yanlılarının ortak tutum içine girdikleri öğrenildi.

Komandolar TİKP Eskişehir İl Başkanını yaraladılar

ESKİŞEHİR (ÖZEL)

TİKP Eskişehir İl Başkanı faşistlerin saldırısına uğradı. Tepebaşı Mahallesinde cami durağında otobüs beklerken TİKP Eskişehir İl Başkanı Ahmet Karatepe'ye 8-10 kişilik bir grup MHP'li "Komünistleri yaşatmayacağız" diye bağırarak saldırdılar. Çoğunluğunu Eczacılık Fakültesi ve Kimya Yüksek Okulu öğrencilerinin oluşturduğu bu grubun içinde Eğitim Enstitüsü öğrencileri de bulunuyordu. Uzun zamandır aynı bölgede gençlere ve devrimcilere saldıran MHP'li zorbalar İl Başkanına saldırarak ağır şekilde yaraladılar.

Ankara'da Aeroflot taşlandı

Sovyet Havayollarının (Aeroflot) Kızılay'da bulunan Ankara bürosu önünde dün akşam, Afganistan işgalini protesto eden bir grup taşlarla büronun camlarını kırdı.

Keskin: «Bu emperyalist işgali nefretle kınıyorum»

ANKARA (ÖZEL)

TÜRK-İŞ'e bağlı Çimse-İş Sendikası Genel Başkanı Akif Keskin, Rusya'nın Afganistan'ı işgalini nefretle kınadığını söyledi. Keskin bu konuda şöyle dedi:

"Kesin fikrim şudur: Sovyetler'in emperyalist düşünceyle gerçekleştirdiği bu işgali, bir devletin iç işlerine karışmasını nefretle kınıyorum. Dünya kamuoyu önündeki bu pervasızca işgalin ibret verici olduğu düşüncesindeyim. Ayrıca yakında toplanacak Başkanlar Kurulu toplantımızda daha geniş bir açıklama da bulunacağız."

ANTALYA MİMARLAR ODASI BAŞKANI ERDEM ARMEN

"Afganistan'ın işgali demokratik olmayan bir müdahaledir. Ülkelerin kendi sosyalizmleri kendi içlerindeki güçleriyle kurulur. Sosyalizm götürüyoruz diye müdahale yanlıştır. Dış müdahale ile sosyalizm kurulamaz. Bu ABD'nin Vietnam'a müdahalesiyle aynı şeydir"

İNŞAAT MÜHENDİSLERİ ODASI ANTALYA TEMSİLCİSİ HALİL YILMAZ

"Afganistan'ın işgali, ülkelerin kendi geleceklerine kendilerinin sahip çıkmaları ilkesine ters bir tutumdur. Bir ülkeyi başka bir ülke kurtaramaz."

KİMYA MÜHENDİSLERİ ODASI BAŞKANI MURAT GÜMRÜKÇÜOĞLU

"Oda olarak bir görüş söyleyemeyeceğim. TMMOB bu konuda açıklama yapmalıdır."

Görüşülmekte...

(Baştarafı 1. sayfada)

Öğrenci derneklerinin siyaset yapması yasaklanıyor.

Derneklerin para toplamak için bastıracakları makbuzların vali ve kaymakama tasdik ettirilmesi zorunluluğu getiriliyor.

Dernek yöneticilerine verilecek cezalar ağırlaştırılıyor.

Vali veya İçişleri Bakanlığı bir derneğin kapatılması için mahkemeye başvurabilecek.

CEZA MUHAKEMELERİ USULÜ KANUNUNDA

Suç işleyen bir polis hakkında kovuşturma yapılabilmesi valinin iznine bağlanıyor.

POLİS VAZİFE VE SELAHİYETLERİ KANUNUNDA

Polis, vali veya kaymakamın emriyle istediği kişileri evleri, işyerlerini arayabilecek.

Polis istediği kişilerin kimliğini sorabilecek.

AP Ortak...

(Baştarafı 1. sayfada)

belirterek, "Köklü, acil tedbirler alınmadığı sürece anarşiyi önleyemeyiz. Bu, hükümeti de, bizi de, demokrasiyi de yıpratır" şeklinde konuştu. Her iki parlamenter de konuşmalarında, soğuk kış gününde yapılan tayinleri doğru bulmadıklarını belirttiler.

Ortak Grup toplantısında ayrıca Genel Kurul komisyon ve grup toplantılarına katılmayan ve oylamalarda bulunmayan üyeler hakkında Grup İç Yönetmeliğinin disiplin hükümlerinin uygulanması oybirliğiyle kararlaştırıldı.

Millet Meclisi Grup Başkanvekillerinden Oğuz Aygün başkanlık ettiği grup toplantısında yaptığı sunuş konuşmasında, grup üyelerinin devamı üzerinde durarak, bakanlar ve milletvekillerinin Genel Kurul toplantıları bitinceye kadar meclislerden ayrılmamalarını istedi. Aygün, Grup Yönetim Kurulunun bu konuda aldığı kararı oya sundu. Yapılan oylama sonucunda devamsız üyeler hakkında disiplin hükümlerinin uygulanması kabul edildi.

CHP ve...

(Baştarafı 1. sayfada)

raflar bütün milletvekillerinin bugünkü oturumda hazır bulunmaları için seferber oldular.

CHP ve MSP tasarının Meclisten geçmesinden yana bir tavır alırken, tasarıda AP tarafından yapılmak istenen ağırlaştırıcı değişikliklere karşı çıkıyorlar.

Öte yandan, toplantı ve gösteri yürüyüşleriyle ilgili olan ve CHP ile MSP'nin oylarıyla reddedilen hükümlerin komisyon tarafından geri alınan maddeye eklenmesine çalışıldığı öğrenildi. Bu nedenle dün komisyonun AP'li üyeleri yoğun bir çalışma yürüttüler.

Hükümet "Üniversiteler Kanun Tasarısı"nı geri aldı

ANKARA (AA)

Millet Meclisi'nin dünkü oturumunda gündemin sunuşlar bölümünde hükümetin Üniversitelerle ilgili kanun tasarısını geri aldığına ilişkin Başbakanlık tezkeresi okundu.

Tasarı tüm üniversite, fakülte ve yüksek okulların "İstanbul Güzel Sanatlar Üniversitesi, Marmara Üniversitesi, İstanbul Politeknik Üniversitesi, Başkent Üniversitesi, Ankara Politeknik Üniversitesi ve Türkiye Açık Üniversitesi" gibi adı üniversitede toplanmasını öngörmekteydi.

Hükümetçe geri alınan tasarıda ayrıca tüm öğretim üyelerinin gelişmekte olan bölgelerdeki üniversitelere gönderilmesini, güvenlik kuvvetlerinin her hangi bir davet veya izne bağlı olmadan üniversitelere girerek kovuşturma yapabileceklerini ve üniversitelerde yaşanan ve sürekli olaylar çıkması hakkında Bakanlar Kurulu'nun el koyabileceğine ilişkin hükümler yer almaktaydı.

«Nazım 80» adlı takvim yayınlamıştı Umut Poster sahibi İbrahim Demirel 9 gündür gözaltında

HABER MERKEZİ

Umut Poster'in sahibi İbrahim Demirel yayınladığı "Nazım 80" adlı takvim nedeniyle dokuz gündür Sıkıyönetim Komutanlığınca gözaltında tutuluyor.

İbrahim Demirel'in gözaltına alınmasına gerekçe olarak, takvimin Hoş Geldin Bebek" adlı şiirin son mısrasındaki "Senin yolunu gözlüyor sosyalizm, komünizm filan" sözlerinin gösterildiği öğrenildi.

İbrahim Demirel'in avukatı Emin Değer Sıkıyönetim Komutanlığına başvurarak sözkonusu şiirin daha önce "Nazım Hikmet'in Son Şiirleri" başlıklı kitapta yayınlandığını ve bu kitap hakkında herhangi bir soruşturma olmadığını belirterek Demirel'in serbest bırakılmasını istedi.

RADYO

TRT 1

05.00 Açılış, Program ve Haberler
05.05 Ezgi Kervanı
06.30 Günaydın
07.20 Köye Haberler
07.30 HABERLER
07.40 Sabahtan Sabaha
09.02 Halk Müziğine Gönül Verenler
09.20 Fındıktan Pamuğa
10.01 Arkası Yarın
11.05 Okul Radyosu
12.10 Öğle Üzeri
13.00 HABERLER
14.32 Dağarcığımızdan
15.15 Birimizin Derdi
15.35 Hafif Müzik
17.02 Akşama Doğru
18.01 Çocuk Bahçesi
18.16 Haftanın Çocuk Şarkısı
19.00 HABERLER
20.02 Silaya Dönüş
20.22 Türküler
21.02 Radyo Tiyatrosu
22.02 Hafif Müzik
22.22 Türküler
23.10 Gece Konseri
00.02 Gece Yarısından Sonra
00.40 Küçük Konser
01.00 Program ve Kapanış
01.05-05.00 Gece Yarısı

TRT 2

08.00 Açılış ve Program
08.02 Gün Başlıyor
09.00 Olayların İçinden
09.30 Sabah Konseri
10.30 Biz Yaşlılar
11.30 Örneklerle Türk Edebiyatı
12.00 Adriano Çelentano, Söylüyor
12.20 Şarkılar
13.00 HABERLER
13.15 Hafif Müzik
13.30 Olayların İçinden
14.00 Yurttan Sesler
16.00 Şarkılar
16.20 Arkası Yarın
17.05 Fasıl
18.50 Hafif Müzik
19.00 HABERLER
19.30 Hafif Müzik
19.45 Türküler
20.30 Denizden Gelen
20.50 Şarkılar
22.45 Hafif Müzik
23.00 Türküler ve Oyun Havaları
23.30 HABERLER
23.35 Türk Hafif Müziği
23.55 Program ve Kapanış

TRT 3

07.00 Açılış ve Program
07.20 Güne Başlarken
08.15 Sabah Konseri
09.00 Türkçe Haberler
09.03 Küçük Konser
10.00 Çeşitli Sololar
11.00 Öğleye Doğru
12.00 Türkçe Haberler
12.03 İngilizce Haberler
12.06 Fransızca Haberler
12.09 Sizin İçin
Seçtiklerimiz
13.00 Konser Saati
16.00 Müzik Dünyasından
17.09 Sizler İçin
18.00 Gençlerle Müzik
19.00 Bir Konser
21.00 Büyük Eserler
22.09 Gecenin Getirdikleri
23.00 Perşembe Konseri
24.00 Gece ve Müzik
01.00 Program ve Kapanış

Aydınlık
BAYAŞ Basın-Yayın A.Ş. adına sahibi ve Genel Yönetmeni ORAL ÇALIŞLAR

Yazışleri Müdürü: MEHM

Aydınlık
Kuruluş yılı: 1921
Kurucusu: SEFİK HÜSNÜ
BÜTÜN ÜLKELERİN İŞÇİLERİ VE EZİLEN HALKLAR, BİRLEŞİN

daha güncel daha güçlü
Aydınlık
daha güncel daha güçlü

Kampanyamız 7,5 milyonu aştı

"Daha Güçlü, Daha Güncel Bir Aydınlık" kampanyasında 7,5 milyon lirayı aştık.

İzmir'den, Tunceli'den, Diyarbakır'dan, Edirne'den, Sinop'tan, Antalya'dan, yurdun her yanından gazetemize ulaşan nakit para miktarı her geçen gün yükselirken, okuyucularımız ev, arsa ve çeşitli eşyalarla da gazetemize desteklerini belirtiyorlar.

Aşağıda, bugüne kadar elimize ulaşan kampanya miktarlarının illere göre dağılımı yer alıyor:

	Nakit	Ziynet	Toplam
1. İstanbul	2.051.409	351.700	2.403.109
2. Aydınlık Gazetesi Çalışanları	585.090	34.225	619.315
3. Ankara	476.551	55.050	531.601
4. Memurlardan	424.975	34.725	459.700
5. Öğretmenlerden	365.330	2.050	367.380
6. Öğrencilerden	302.135	19.200	321.335
7. Bingöl	265.244	6.000	271.244
8. Tunceli	194.605	48.800	243.405
9. Kahramanmaraş	178.820	----	178.820
10. İzmir	99.817	52.200	152.017
11. Adana	145.730	----	145.730
12. Varto (Muş)	127.500	----	127.500
13. TİKP Merkez Komitesi ve Genel Merkez Çalışanları	103.922	23.150	127.072
14. Konya	111.450	7.700	119.150
15. TİKP Bilim Kurulu Üyeleri	110.000	----	110 000
16. Samsun	103.449	2.250	105.699
17. Malatya	103.825	----	103.825
18. Diyarbakır	89.750	12.500	102.250
19. Ordu	99.500	1.050	100.550
20. Gaziantep	100.000	50	100.050
21. Antalya	95.310	4.000	99.310
22. Aydınlık Yayınları ve Tür-Da Çalışanları	76.835	9.500	86.335
23. Bursa	84.705	----	84.705
24. Kocaeli	25.150	16.500	41.650
25. Balıkesir (Merkez)	41.100	----	41.100
26. Kayseri	37.010	----	37.010
27. Trabzon	24.900	11.010	35.910
28. Van	34.610	----	34.610
29. Elazığ	31.725	----	31.725
30. Isparta	29.620	----	29.620
31. Edirne	29.305	----	29.305
32. İçel	24.905	1.000	25.905
33. Eskişehir	24.625	– 800	25.425
34. Avukatlardan	24.150	----	24.150
35. Sakarya	24.150	----	24.150
36. Niğde	19.999	1.900	21.899
37. Muğla	21.760	----	21.760
38. Aydın	18.805	650	19.455
39. Emirdağ (Afyon)	19.365	----	19.365
40. Gerze (Sinop)	18.600	----	18.600
41. Ozanlardan	17.720	----	17.720
42. Halk Tiyatrosu Çalışanları	16.460	----	16.460
43. Pazar (Rize)	15.690	----	15.690
44. Bandırma (Balıkesir)	14.600	----	14.600
45. Amasya	13.585	–500	14.085
46. Denizli	9.000	4.850	13.850
47. Biga (Çanakkale)	11.697	500	12.197
48. Bilecik	11.535	----	11.535
49. Sivas	11.500	----	11.500
50. Azdavay (Kastamonu)	11.110	----	11.110
51. Erzincan	9.380	----	9.380
52. Bayramiç (Çanakkale)	9.047	----	9.047
53. Iğdır (Kars)	9.000	----	9.000
54. Tokat	8.915	----	8.915
55. Yeşilova (Burdur)	8.600	----	8.600
56. Bolu	7.680	----	7.680
57. Zonguldak	7.600	----	7.600
58. Çorlu (Tekirdağ)	7.415	----	7.415
59. Manisa	6.150	----	6.150
60. Kars	5.500	----	5.500
61. Kütahya	2.645	2.400	5.085
62. Mardin	4.500	----	4.500
63. Giresun	----	3.750	3.750
64. Çorum	3.000	----	3.000
65. Lüleburgaz (Kırklareli)	2.800	----	2.800
66. Ağrı	2.700	----	2.700
67. Hatay	2.200	----	2.200
68. Tekirdağ	2.115	----	2.115
69. İranlı Öğrencilerden	2.045	----	2.045
70. Yozgat	1.000	----	1.000
	6.980.920	708.010	7.688.930

NOT: Kampanyamıza destek olarak yaklaşık 2 milyon 500 bin lira değerinde bir daire, bir Murat 131 otomobil, dört adet arsa ve muhtelif eşyalar verilmiştir. Bunlar satılınca gerçek fiyatları toplama eklenecektir.

Türkiye'de yapılamayan "mum" makinesini imal ed kampanyaya katıldı

Ofset tekniği ile çalışan gazetelerin pikaj işinde kullanılan mum makinası Türkiye'de ilk defa kampanyamız için imal edildi. Yurtdışında maliyet fiyatı 100 bin liranın üzerinde olan mum makinasını imal etmek için kolları sıvayan bir devrimci 20 bin lira sarfıyla 1 haftada makinayı imal etti ve gazetemize hediye etti. Yeni mum makinamız gazetemizin en önemli ihtiyaçlarından birini karşılıyor. Aydınlık'ı destekleme kampanyası sonunda almayı kararlaştırdığımız makinalardan birisine böylece halkın yaratıcı gücü ile kavuşmuş olduk.

"MHP'ye ve ağalara hizmet eden Hatay Emniyet Müdürü, olayların sorumlularındandır"

Hatay'da Maraş katliamı yaratılmak isteniyor

CHP parlamenterleri: "Hatay'da göç başlamıştır"

"Dileğimiz, bu çirkin yöneticilerin heveslerinin kursaklarında kalmasıdır"

ANKARA (ÖZEL)

CHP Hatay parlamenterleri, Millet Meclisinde düzenledikleri basın toplantısında, "Hatay'da halk Kahramanmaraş soykırımını yeniden yaşamaya zorlanmaktadır. Hatay'da bugün savaş öncesi bir tedirginlik ve sessizlik vardır. Hatay'da göç başlamıştır. Alevi ve solcuların can güvenliği yoktur" dediler.

CHP Hatay Senatörü Mehmet Sönmez ve milletvekilleri Haydar Demirtaş, Mevlüt Önal, Öner Miski, Malik Yılman ve Sabri Öztürk ortaklaşa düzenledikleri basın toplantısında, Hatay'daki durumun esas sorumlusunun, Valinin çirkin ayırımcı politikası ile Emniyet Müdürünün ırkçı ve şoven tutumu olduğunu belirttiler. Parlamenterler şöyle dediler:

"Hatay'daki kardeşliği ve barışı sağlamakla görevliler, sorumluluklarını unutmuşlardır. Cinayet şebekelerine yataklık etmektedirler. Suçlular korunmakta, omuzları sıvanmaktadır. Hatay talihsizliğini, atanan Valinin kişiliğinde bulmuştur. Namaz kılmayı, Hacca gitmeyi Müslümanlık sanan, uygulamada dinin ve insanlığın gereklerini yerine getirmeyen Vali ve devletten çok, halktan çok MHP'ye ve ağalara hizmet etmeyi görev sayan Emniyet Müdürü, Hatay'ın bugünkü durumunun sorumlularıdır."

CHP'li parlamenterler olarak son İskenderun olaylarını yerinde incelediklerini de belirten Sönmez, Demirtaş, Önal, Miski, Yılman ve Öztürk, Ankara Dev-Genç eski 2. Başkanı Necdet Bozkurt'un da 1 Ocak 1980 günü şehir merkezinde tertipçiler tarafından öldürüldüğünü açıkladılar.

Parlamenterler şöyle konuştular: "Necdet Bozkurt'un kaçtığı yalandır. 20 gündür işkence ve açlıkla yürüyemeyecek durumda olan bir kişinin kaçması olanaksızdır. Necdet Bozkurt, göğsüne yediği bir kurşunla öldürülmüştür. Kaçan adam önden mi yoksa arkadan mı vurulur. Otopsi raporu da dediklerimizi doğrular biçimdedir."

Bombalanan ve kurşunlanan polis karakolu ile olayın hiç bir ilgisinin ve bağlantısının olmadığını da belirten parlamenterler, "Bozkurt Merkez Karakolunda öldürülmüştür. Son olayın geçtiği Şehit Haydar Karakolu ise, şehrin dışındadır. Görevliler de sürülen, horlanan güvenlik görevlileridir. Polisleri öldürenleri savunamayız. Lanetliyoruz. Ama olayı Necdet Bozkurt öldürüldü diye misilleme olarak kamuoyuna yansıtmak da görev dürüstlüğü değildir. Ortada suçlular yoktur. Yakalanan bir tek taksi şoförü vardır. O da Mehmet Yılmaz isimli MHP militanıdır" dediler. Vali ve Emniyet Müdürünün olayı Aleviler ve solcuların yaptığını söyleyerek, ihanet içinde olduklarını da belirten parlamenterler, sözlerini şöyle bitirdiler: "Dileğimiz bu çirkin yöneticilerin K. Maraş yaratma eylemlerinin kursaklarında kalmasıdır."

Sıkıyönetim Mahkemesi, Cumhuriyet Başsavcılığına suç duyurusunda bulunmayı kararlaştırdı

Kuyumcu soyan MHP'liler 26 yıldan 8 aya kadar çeşitli hapis cezalarına çarptırıldı

Mahkum olanlar arasında MHP İstanbul Gençlik Kolları Yönetim Kurulu üyesi de bulunuyor

Kararda MHP'nin hizmeti ve emrinde olan otonun gasp olaylarında kullanıldığının anlaşıldığı açıklandı

İSTANBUL (ÖZEL)

Çemberlitaş'ta bir kuyumcudan MHP Gençlik Kollarının kullandığı ve Faik İçmeli üzerine kayıtlı bir otoyla 10 kilo altını silah zoruyla gaspeden MHP'li komandoların yargılanmaları dün sona erdi. İstanbul Sıkıyönetim Mahkemesinde yapılan duruşma sonucunda sanıklar 26 yıl 8 aya kadar çeşitli hapis cezalarına çarptırıldı.

20 Nisan 1978 tarihinde meydana gelen silahlı gasp olayıyla ilgili olarak Musa Serdar Ülken ve Celal Abay 26'şar yıl 8'er ay, Misak Ege, Necmi Acar ve Sedat Hacıoğlu da ayrı suçtan 13'er yıl 4'er ay ağır hapis cezasına çarptırıldı. Sanıklardan Sedat Hacıoğlu ayrıca silah bulundurmak suçundan 1 yıl hapis 500 lira para cezasına çarptırıldı. MHP İstanbul Gençlik Kolları Yönetim Kurulu Üyesi Mehmet Özkılıç da silahlı gasp olayında kullanılan ve MHP'li Faik İçmeli'ye ait otoyu kullanarak iştirakten 6 ay hapse mahkum oldu.

Gasp olayından elde edilen altınları bilerek satınalmak ve el değiştirmesine aracılık yapmak suçundan sanık Erol Meriç ve Nejat Meriç 4'er yıl hapis 666'şar lira para cezasına mahkum edildi. Ayrıca duruşmaları gelmediği için Nejdet Meriç hakkında gıyabi tutuklama kararı verildi. Erol Meriç suç aleti silahı saklamaktan da 2 yıl hapse mahkum oldu. Olaya çeşitli şekillerde karışan Yılmaz Civlez ve Murtaza Şanlı 16'şar ay, Eşref İzgi 2 yıl 8 ay, Makbule Nermin Özkan 8 ay, Hüseyin Türkmenoğlu 5 ay 20 gün, Aslan Geçmez ve Tuncay Özmeriç ise 3'er ay, Mehmet Yılmaz da sahte hüviyet kullanmaktan 3 ay hapis cezalarına çarptırıldılar.

Gasp olayında kullanılan ve MHP'li Faik İçmeli adına kayıtlı otonun MHP Gençlik Kolları Yönetim Kurulu üyesi sanık Mehmet Özkılıç tarafından MHP İstanbul Gençlik Kolları emrinde ve hizmetinde bilfiil kullanıldığının açıklanması üzerine Cumhuriyet Başsavcılığının soruşturma ve dava sonucunu sorması üzerine mahkeme ilgili belge örneklerinin Başsavcılığa gönderilmesine karar verdi. Sıkıyönetim Mahkemesinin bu konudaki kararı şöyle:

"Olayda kullanılan ve Faik İçmeli adına kayıtlı bulunan otonun MHP İstanbul Gençlik Kolları emrinde ve hizmetinde bilfiil kullanılmakta olduğu Yönetim Kurulu üyesi sanık Mehmet Özkılıç tarafından açıklandığından, bu konuda evvelce Cumhuriyet Başsavcılığınca soruşturma ve dava sonucunun sorulmuş olması da gözönüne alınarak, siyasal partiler yasası hükümlerine göre gerekli işlemin düşünülüp takdir edilmesi için ilgili belge örneklerinin Cumhuriyet Başsavcılığına gönderilmesine."

GERÇEK, 20 AY SONRA ORTAYA ÇIKTI

Komandolar, Elazığ'da «davadan dönen» bir genci daha öldürdüler

Seyfettin Erkılıç, babasının dükkanının önünde kafasına kurşun sıkılarak katledildi

ELAZIĞ (ÖZEL)

1978 yılının Mayıs ayında babasının dükkanının önünde öldürülen Seyfettin Erkılıç'ın davadan döndüğü

(Devamı sa.7, sü.5'de)

açıkça — DOĞAN YURDAKUL

Umurunda mı dünya?

Maceracı ve intiharcı çızgilerine alet ettikleri Töb-Der'i kapattırıp birçok öğretmeni tutuklattıran, birçoğunu da sürdürtenler, şimdi de aynı çizgiyi devam ettirerek birçok öğrenciyi ve veliyi gözaltına aldırttılar.

İstanbul Çağlayan Lisesinden 500 öğrenci, Topkapı Tekstil Meslek Lisesinden 500 öğrenci, Hasköy Esenevler Lisesinden 149 öğrenci, 50 öğrenci velisi, Ankara 50. Yıl Lisesinden 200 öğrenci vb.

Dünyada neler oluyormuş, bölgemizde ne gibi yeni gelişmeler varmış, Türkiye nasıl bir dış tehlikeyle karşı karşıyaymış, umurlarında bile değil.

Varsa yoksa, "iç savaş"

İntihara giderken, kendilerini hiç tasvip etmeyen bir sürü insanı da coplattırma, hapse attırma...

* * *

İskenderun'dan bir okuyucumuz, üşenmemiş, Moskova'ya hizmet eden terör örgütlerinin bildirilerini toplayıp göndermiş.

Hani geçen hafta bir karakolun kurşunlanıp, üç polisin öldürüldüğü İskenderun'dan.

Nasıl bir ideolojik perişanlık içinde olduklarını göstermek için bir iki cümle seçip aktaralım:

"Faşist diktatörlüğün kudurmuşcasına saldırıları yiğit gençliğin silahlı direnişiyle karşılaşınca hevesleri kursaklarında kaldı. Korkunun verdiği şaşkınlık içindeler."

"Diktatörlüğün temelleri çatırdıyor. Onlara her seferinde hak ettikleri ders verilecektir. Mücadelemizin her adımı onların korkulu bir rüyası olacaktır."

"Dil ucuyla şeriatçılığı ve faşizmi de uyarılarında belirtmekteler. Faşizmi belirtmeleri kendi faşist yüzlerini gizlemek içindir. Ordu faşizmi, şeriatçılığı da düşman olarak görüyor, izlenimini yaratmak içindir."

"Halkımız! Sen bu mücadelede kayıtsız kalamazsın, sen bu mücadelede elini kolunu bağlayıp oturamazsın! Sen, bana ne diyemezsin! Ne zaman eline silahı alıp meydanlara koşacaksın? Hâlâ ne bekliyorsun?"

"Sen hâlâ bugün buzdolabı, çamaşır makinası, televizyon, halı almanın hayallerini mi kuruyorsun? Bırak bunları, bütün ekonomik gücünle silahlan. Bir silahın varsa bir daha al."

Belki de bu bildirileriyle silah fabrikatörlerinden ve kaçakçılarından "En iyi propagandacılarımız" madalyasını alabilirler. Ama halktan ne alacaklar?

Savaş tehlikesi, işgal tehdidi kapıya dayanmışken, daha hâlâ "iç savaş" çığlıkları atanlar, Brejnev'in hesabına çalıştıklarının hâlâ farkında değillerse, intihar sarhoşluğunun çılgınlığı içindeler.

Bütün söyledikleri ve yaptıkları insanın aklına Orhan Veli'nin şiirinin başka bir biçimini getiriyor:

Ne Ortadoğu buhranı.
Ne Afganistan istilası
Bir elinde pankart
Bir elinde bomba
Umurunda mı dünya.

İhsan Topaloğlu: «Türkiye kendi gücünü seferber ederek petrol aramalıdır»

ANKARA (ÖZEL)

KİMYA Mühendisleri Odası tarafından düzenlenen "Sanayi Kongresi" başladı. Kongrede bir konuşma yapan Enerji ve Tabii Kaynaklar eski Bakanı İhsan Topaloğlu Türkiye'nin kendi gücünü seferber ederek petrol araması gerektiğini söyledi.

Kongrede konuk olarak bulunan İhsan Topaloğlu, Türkiye'de enerji ve personel sorunu olduğuna işaret ederek, yetişmiş elemanların işletmelerin başına geçirilmesi gerektiğini belirtti. Topaloğlu, enerji konusunda kendi kaynaklarımızın kullanılması gerektiğini belirterek, su kaynaklarımızın kullanılmadığını, linyite de yeni yeni önem verildiğini söyledi.

Kongreyi açış konuşması yapan TMMOB Başkanı Teoman Öztürk halkın üşüdüğünü söyleyerek, hava kirliliğinin gündemden kalkmadığını belirtti.

Çok sayıda mimar ve mühendis sürüldüğünü söyleyen Öztürk, üretim içinde etkin güçleri göstereceklerini ve üyelerinin bu konuda önümüzdeki günlerde hazırlanacaklarına inandığını sözlerine ekledi.

TV'de HABER YORUM MAGAZİN

19.00 HABERLER

19.05 GÖKKUŞAĞI

Ümit Denizer'in sunduğu programın "Bir Kitabımız Var" bölümünde Muzaffer İzgü'nün "Ekmek Parası" adlı kitabından seçilen bir bölüm yorumlanıyor. "Tartışma" bölümünde ise ortaokul ikinci sınıf öğrencileri "okullarda ceza ve ödüllendirme" konusunu tartışacaklar. Ayşe Ersoy'un sunacağı "Gökkuşağından haberler" bölümünde çocukları ilgilendiren sağlık, eğitim, kültür haberleri verilecek.

"Köyde kentte çocuk" bölümünde tek bir konuya yer veriliyor: Oto tamircileri ve Bozkurt İlkokulu. Ankara'da oto tamircileriyle içiçe eğitim yapan Bozkurt İlkokulu öğrencilerinin yaşamından kısa bir kesit bu programın konusunu oluşturacak. Programı Nedret Çatay, Zekeriya Kabadayı, Mustafa Aksoy ve Kenan Erdem hazırladı.

20.00 HABERLER

20.35 UYKUDAN ÖNCE

Ergun Uçucu yine çocuklar için öykü ve fıkralar anlatacak ve çocuk masallarından derlenmiş bir çizgi film sunacak. Sonunda da bir bardak süt içerek yatmaya davet edecek.

20.45 SAZ ESERLERİ

20.50 HABER PROGRAM

Konu Afganistan.

Kula evleri yapılan bir değişiklikle kaldırıldı yerine haber program konuldu. İçeriği henüz belli olmayan haber programda konu Afganistan. İnşallah yeni bir değişiklikle kaldırılmaz.

21.20 ŞİRKET

Ölümün Eşiğinde Başrol

Sürekli filmin "Angelika'ya Sevgilerle" adlı 3 bölümü yayınlanacak. Filmin ilk iki bölümünde Amerika'yı kurtardı mı yoksa batırdı mı diye tartışmalara yolaçan televizyoncu Ellen, bu kez arkadaşının başrolde oynamak şartıyla şirkete verdiği senaryoyu yöneticilere kabul ettirir. Fakat başrolde oynamak isteyen arkadaşı Angelika kanserdir ve film tehlikededir.

22.05 BALE

Programda yine Anna Karenina ekrana gelecek. İki bölüm olarak yayınlanacak olan balede ünlü Bolşoy Tiyatrosu sanatçıları yer alıyor. Anna Karenina'yı canlandıran Maya Plisetskaya aynı zamanda müzikalin koreografisini de yaptı. Aynı sanatçı geçtiğimiz son iki haftada yayınlanan "Kuğu Gölü" balesinde de başrolü oynamıştı. Kostümler ise ünlü Fransız modacısı Pierre Cardin tarafından hazırlandı.

Haber programda bu akşam konu: AFGANİSTAN

22.50 HABERLER

«UYKUDAN ÖNCE VE TÜRKEŞ'İN DEMEÇLERİ»

Haberlerde anarşik olaylar kısıtlı yayınlanırken Türkeş'in demeçleri son günlerde arttı. Haber metinlerini yazanlar ve denetleyenler buradaki çelişkiyi düşünmüyorlarsa eğer, lütfen biraz çocuklarımızı düşünsünler. Her akşam ekrana çıkan Türkeş çocuklarımızı korkutuyor. Bize hiç de sevimli gelmeyen bu yüzü ille göstermeyi isteyenler varsa önerim şudur: Bir iyilik yapıp uykudan önce programından sonra Türkeş-sevenler için uygun bir zamanda yayınlasınlar.

İstanbul'dan Bir Baba