Aydınlık

Kuruluş yılı: 1921
Kurucusu: ŞEFİK HUSNU

BÜTÜN ÜLKELERİN İŞÇİLERİ VE EZİLEN HALKLAR, BİRLEŞİN!

CUMA
11
OCAK 1980
500 KURUŞ

Afyon yolunda feci kaza

Trenle otobüs çarpıştı: 13 kişi öldü, 25 kişi yaralandı

(YAZISI 7. SAYFADA)

DIŞİŞLERİ BAKANI HAYRETTİN ERKMEN

Türkiye - ABD Savunma İşbirliği Anlaşması parafe edildi

Erkmen: "ABD ile yapılan bütün anlaşmalar NATO içindedir"

ANKARA (ÖZEL)

TÜRKİYE ile ABD arasında savunma ve ekonomik işbirliği konusunda bir anlaşma ile savunma desteği, savunma sanayisi ve üsler konusunda üç ek anlaşma dün saat 11.30'da Ankara'da parafe edildi. Anlaşmayı Türkiye adına Dışişleri Bakanlığı Genel Sekreter Müşterek Güvenlik İşleri Yardımcısı Büyükelçi Faruk Şahinbaş, ABD adına da Ankara Büyükelçisi Ronald Spiers parafe etti.

Öte yandan, Dışişleri Bakanı Hayretten Erkmen, İngiltere Dışişleri Bakanı Lord Carrington'la görüştükten sonra gazetecilerin Savunma İşbirliği Anlaşması konusundaki sorularını cevaplandırdı. Bir gazeteci, Türkiye'deki İncirlik üslerinin bir başka ülke tarafından kullanılıp kullanılamayacağını sordu. Dışişleri Bakanı bu soruya şu cevabı verdi:

"Hayır efendim, hayır. Bütün bu anlaşmalar

(Devamı Sa.7'sü 4'de)

• Anlaşmalar, önümüzdeki 45 gün içinde uygulama anlaşmaları ve protokollerin tamamlanmasından sonra imzalanacak •

Demirel'le görüşen Genelkurmay Başkanı Evren ordunun bir an önce kendi görevine dönmesi gerektiğini hatırlattı.

Ankara'da dış gelişmeler ön plana çıktı, Demirel komutanlarla ABD üslerini Afganistan ve İran'ı görüştü

Ordu dış tehlikelere karşı hazırlanmak istiyor

• *ABD'nin Sesi Radyosu: "Türkiye ile ABD, üslerin kullanım sınırı konusunda anlaşamıyorlar"*

• *Türkiye ile ABD arasındaki anlaşmazlıkların çözümünün bir süre ertelenmesi yoluna gidildi*

ANKARA (ÖZEL)

AFGANİSTAN'ın Rusya tarafından işgalinin bölgede yarattığı yeni durum ve Amerika ile Türkiye arasında üsler konusunun bir açıklığa kavuşamamış olması, ordunun dikkatini dış tehdide karşı hazırlanma noktasına çekti.

Başkentte giderek yoğunluk kazanan iç ve dış temasların ağırlık noktasının, Türkiye'deki ABD üslerinin durumu, bu konuda Amerika ile imzalanacak anlaşma, Rusya'nın Afganistan işgalinin yarattığı sorunlar, ABD'nin İran'a müdahalesi halinde Türkiye'deki ABD üslerinin durumu ve Türkiye'nin tutumu gibi konulara kaydığı bildiriliyor.

(Devamı sa.7 sü.3'te)

Kabil dışında Rus işgal birlikleriyle direniş kuvvetleri çarpışıyor. Rusya'ya karşı daha iyi savaşmak için 6 gerilla örgütü birleşme görüşmelerini yürütüyor. Çin, İslam ülkeleri ve ABD de gerillalara yardım için harekete geçtiler. Fotoğrafta, Kabil'deki Rus tankları.

ABD, Rusya'ya teknolojik malzeme ihracını durdurdu

İtalya Afganistan'a yardımı kesti, Avustralya Rusya ile yaptığı anlaşmaları askıya aldı

BM Genel Kurulu, Afganistan'ın işgalini görüşmek için toplandı

• *Gandi, Sovyetlerin Afganistan işgalini destekliyor*

• *Afgan direnişçileri, Rusya sınırındaki bir bölgede işgalci Sovyet askerlerini geriletti*

DIŞ HABERLER SERVİSİ

SOVYETLER Birliği'nin Afganistan'ı işgali konusu, yeniden BM Genel Kurulunun olağanüstü toplantısında görülmeye başlanırken, ABD, Sovyetlere yapılan tüm teknolojik malzeme ihracını durdurdu.

Paris'te iki buçuk saat süren bir görüşme yapan Fransa Devlet Başkanı Valery Giscard d'Estaing ve Federal Almanya Başbakanı Helmut Schmidt Afganistan'ın işgaline karşı çıktılar ve Avrupa birliğinin güçlenmesi gerektiğini belirttiler.

* * *

Birleşmiş Milletler Genel Kurulu, Rusya'nın Afganistan'ı işgalini görüşmek üzere olağanüstü toplandı.

Birleşmiş Milletler Güvenlik Konseyi önceki gece yarısı toplanarak Konsey'e üye ülkelerden Filipinler ve Meksika tarafından verilen ve Genel Kurulun olağanüstü toplantıya çağırılmasını isteyen bir karar tasarısını görüştü.

Tasarı, daha sonra yapılan oylamada ikiye karşı 12 oyla kabul edildi.

Sovyetler Birliği ve Demokratik Almanya Cumhuriyetinin karar tasarısının aleyhine oy kullandıkları Zambiya'nın çekimser kaldığı bildirildi.

Bu arada, Bangladeş Devlet Başkanı Ziya Ur

(Devamı Sa.7. Sü.1'de)

İngiltere Dışişleri Bakanı Lord Carrington

Carrington ve Erkmen Afganistan konusunda anlaştı

ANKARA (ÖZEL)

"DÜN İngiltere Dışişleri Bakanı Lord Carrington'la tekrar bir görüşme yapan Dışişleri Bakanı Hayrettin Erkmen, "İngiltere ile ortak bir temennide birleştik. O da Afganistan'ın bir an önce kendi idaresine kavuşması ve Afgan milletinin kendi kaderini tayin hakkını yeniden kazanması temennisidir. Diğer bir temenni de Afgan olaylarına benzer olayların tekerrür etmemesi için bazı caydırıcı tedbirlerin mümkün olabileceğidir" dedi.

(Devamı sa.7, sü.5'de)

Sovyetlerin Afganistan'ı işgal etmesi karşısında

NATO Başkomutanı Rogers, NATO'nun tetikte olmasını istedi

DIŞ HABERLER SERVİSİ

NATO Başkomutanı Orgeneral Bernard Rogers, Sovyetler Birliği'nin Afganistan'a karşı giriştiği işgal olayının, NATO üyelerini daima hazır ve tetikte tutması gerektiğini belirtti.

Orgeneral Bernard Rogers, Afganistan'daki son gelişmelerin Sovyetler Birliği ile NATO'yu bir savaşa yaklaştırdığının söylenemeyeceğini, ancak Moskova'nın daha ileri gitmesi halinde, sessiz kalınamayacak zamanın da gelebileceğini kaydetti.

NATO Başkomutanı Rogers Brüksel'de verdiği demeçte, Sovyet tehlikesine yeniden dikkat çekti.

TİKP Genel Başkanı ve Başyazarımız Doğu Perinçek ve Aydınlık Dergisi eski Yazı İşleri Müdürü Meriç Özeller duruşma sırasında.

Perinçek aynı yazıdan ikinci kez yargılandı

İSTANBUL (ÖZEL)

TÜRKİYE İşçi Köylü Partisi Genel Başkanı ve gazetemizin Başyazarı Doğu Perinçek, daha önce Aydınlık dergisi tarafından yayınlanan ve İstanbul Altıncı Ağır Ceza Mahkemesinde beraat eden "Sahte TKP'nin Revizyo-

(Devamı Sa.7, Sü.7'de)

Mülki amirler gerektiğinde toplantıları 8 gün erteleyebilecek

ANKARA (AA)

MİLLET Meclisi Genel Kurulunda 171 sayılı Toplantı ve Gösteri Yürüyüşleri Yasasına iki fıkra eklenmesine ilişkin tasarı görüşülerek kabul edildi.

Buna göre, toplantının yapılmasından en az 72 saat önce ve çalışma saatleri içerisinde toplantı, o yerin en büyük mülki amirine bildirilecek. En büyük mülki amir, toplantı sırasında şiddet

(Devamı sa.7 sü.3'te)

Grup Disiplin Kuruluna verilen onbir CHP milletvekili savunmalarını yaptı

ANKARA (ÖZEL)

GEÇEN hafta Millet Meclisi Genel Kurulunda "Kamu güvenliğine ve kolluk hizmetlerine ilişkin yasa değişiklikleri" görüşülürken bir AP önergesinin oylanmaması için "yoklama" isteminde bulunan ve bu davranışları yüzünden Grup Disiplin Kuruluna verilen CHP'li 11 milletvekili dün savunmalarını yazılı olarak bildirdiler.

11 milletvekili avrı

(Devamı, Sa. 7, Sü. 3'de)

1950'den 1980'e

Oral Çalışlar

Türkiye yeniden 1950'lere mi gidiyor? Başta Mümtaz Soysal olmak üzere Moskova rüzgarına kapılan bazı yazarlar böyle bir gelişme içinde olduğumuzu söylüyorlar.

Mümtaz Soysal iki üç gündür Türkiye'nin yeniden Amerikan hegemonyasına sokulmak istendiğini ve 1950'lerin ülkemiz için geri gelmekte olduğunu iddia ediyor.

Soysal'a ve bu konuda tahliller yapan yazarlara sorsanız, hepsi dünyanın gelişme ve değişme içinde olduğunu söylerler ve hatta bu konuda ders bile verebilirler. Ama iş somut gerçeğin tespitine geldi mi, diyalektik falan bir kenara atılır, yerini ni-

(Devamı Sa.7, Sü.7'de)

Mem-Der, yeni yasa tasarılarına karşı çıktı

ANKARA (ÖZEL)

MEMURLAR Derneği Genel Başkanı Bakı Özilhan bir açıklama yaparak, "Baskı yasa tasarıları"nın son günlerde gelişen olaylarla yeniden gündeme getirildiğini, Polis Vazife ve Selahiyet Kanunu, Dernekler Kanunu, Toplantı ve

(Devamı sa.7, sü.10'da)

Ecevit ve CHP yönetimi hala susuyor

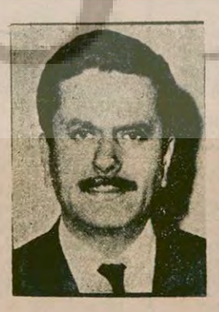

Ismet Sezgin (Maliye Bakanı)

"Afgan olayı gerçekten işgalin ta kendisidir. İbret verici ve herkesi konusu üzerinde düşünmeye sevketmesi gereken bu olay bütün dünya ve özellikle ülkemize ders olmalıdır"

Turgut Artaç (CHP-Kars)

"Afganistan bağımsız bir devlettir. Gerek tarihi, gerekse dini bağlarla bağlı taraflarımız vardır. Afganistan'ın saldırı ve işgaline uğraması demokratik sol düşünceye inanan ben ve benim gibi CHP'llerin tasvibi mümkün değildir. Aslında bana göre Çar ne idiyse müstevi olma yönünden bugünkü Rus yönetimi de aynı düşünce içerisindedir. Bütün dünya Afganistan'ın bağımsızlığına kavuşmasını temine uğraşmalıdır.

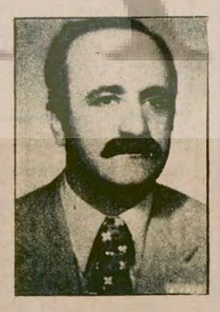

Yılmaz Alpaslan (CHP-Tekirdağ)

"Emperyalist iki büyük ülkenin her biri fırsat buldukça, yoksul, az gelişmiş ülkeleri ya direkt ya da endirekt olarak egemenlik altına alıyorlar. Bu bazen istila tarzında, bazen de ikili anlaşmalarla oluyor. Sovyetler Birliği'ninki çok çirgin, bir ülkeyi istila hareketinden ibarettir. Yoksul ülkelerin ulusların özgürlük kavgasını ilk başlatan bir ülkenin insanı olarak bu davranışı nefretle kınıyorum.

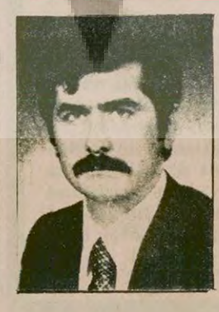

Adnan Keskin (CHP-Denizli)

"Afganistan'a yapılan müdahaleyi benimsemiyorum. Her ulusun kendi kaderini tayin etme ilkesine aykırı bir müdahaledir. Onun için Rusya'nın hangi gerekçe ve görüntü altında olursa olsun, özünde Afgan halkının kendi kaderini kendi tayin etme iradesine indirilmiş bir darbedir."

Çağlayan Ege (CHP-İstanbul)

"Bir ülkenin diğer bir ülkenin içişlerine karışması ilke olarak ters bir şey. Benim düşünceme göre. Bir de bunun yanı sıra, kendisinin komünist olduğunu söyleyen bir ülkenin bir rejimi savunurken böyle kış kıyamette yoksul, kendini savunmaktan aciz bir halkın üzerine ateş etmesi, öldürmesi, bir sistemi benimsetmek için ters ve yanlış bir yol. İnsanca, özgürce düşüncelere ters bir yol, bu bakımdan beğenmiyorum."

DİĞER TEPKİLER 7. SAYFAMIZDA

Komutanların uyarı mektubuna çatan

MHP'li Eyüboğlu, "DISK hayatı felce uğratırken bu komutanlar neredeydi?" dedi

HABER MERKEZİ

Millet Meclisinin dünkü birleşiminde bir konuşma yapan MHP Yozgat Milletvekili Ali Fuat Eyüboğlu, Genelkurmay Başkanı ve kuvvet komutanları tarafından verilen uyarı mektubunun zamanlama bakımından yanlış olduğunu iddia ederek "Bu mektup Komünist Manifestosunu iddia makamı savunması diye veren sıkıyönetim savcısına verilmeliydi" dedi.

Kendisinin halkın temennilerini ifade ettiğini söylediğini de ileri sü-

(Devamı Sa.7'sü 4'de)

İki büyük partinin grup başkanvekilleri AP-CHP koalisyonunu gündemde görmüyorlar

ANKARA (THA)

CHP Genel Başkanı Bülent Ecevit'in AP'ye koalisyon önerisinin tartışmaları sürüyor. CHP Millet Meclisi Grup Başkanvekili Metin Tüzün belirli koşullarda işbirliği yapılabileceğini

(Devamı sa.7 sü.3'te)

Aydınlıkta

SİNA ÇILADIR

Komutanların mektubu

Gerçekleri olanca yalınlığı ile ortaya koymaktan niçin kaçınmalı? Komutanların mektubu, parlamentoya bir müdahaledir. Mektup, ister "uyarı" olarak anılsın, isterse "muhtıra" olrakak, farketmez... İlkten hepimiz bu nokta üzerinde cesaretli bir tavır takınmak zorundayız. Ordunun parlamenter mekanizmaya şu veya bu şekilde müdahale etmesine karşımıyız, değil mi? Bu nokta üzerinde tereddüte kapılırsak, parlamento ve parlamenot-dışı alternatifler arasında bocalamaya başlarız. Siyasetlerimiz bulanıklaşır, değil kitlelere önderlik yapmak, bugün için bindiğimiz dalı kesme durumuna düşeriz!..

Bu bakımdan, biz, peşinen, "uyarı mektubu"nu olumlu karşılamadığımızı belirteceğiz.

Ancak, komutanların mektubu bir gerçekliktir. Biz onu olumsuz da karşılasak, önünde parende de atsak, mektup ortada duruyor! Bu yüzden, bugün için önemli olan, mektubu var eden nedenleri iyi tespit etmek ve Perinçek arkadaşımızın deyişiyle, "uyarının uyarı olarak kalması" için gereken çözüm yollarına yönelmektir.

İstekler, ihtiyaçlardan doğar. Komutanların mektubu da, Türkiye'nin ihtiyaçlarından doğmuştur. Bugün artık hiç kimse, Türkiye'deki kargaşalığı, gitgide tırmanan anarşiyi "olağan" bulmuyor. Halk kitleleri anarşiden bıkmıştır. Bir an evvel anarşi sorununun üstesinden gelinmesini istemektedir. Kitlelerin bu isteği, son ara seçimlerde Ecevit hükümetini alaşağı etmiş, anarşi konusunda çok şey yadeden Demirel'in partisi, yine bu isteğin sırtından hükümet katına tırmanmıştır.

Şu var ki, kısa zaman içinde, Demirel hükümetinin de tek başına anarşi sorununun üstesinden gelemeyeceği anlaşılmıştır.

Böylesi bir durumda, parlamentoya düşen görev şudur: Tek tek partilerin ve hükümetlerin üstesinden gelemediği sorunları, bir araya gelerek çözümlemek... Parlamento bu noktada tereddüt ederse, kısır parti çekişmeleriain dar çerçevesini kırıp ilkten kendi içinde bir birlik oluşturamazsa, o takdirde dış müdahaleler kaçınılmaz olur.

Biz, uzunca bir süreden bu yana, ta Ecevit hükümetinin ilk yılından beri, CHP-AP yakınlaşmasının yararları üzerinde durduk. Dedik ki, bir kolunu MHP'nin, diğerini de Moskova'nın güdümündeki gericilik mihraklarının oluşturduğu güçler, Türkiye'yi iç-savaşa sürüklemek istiyor. CHP, sahte TKP'den, AP de MHP'den eteğini kurtararak bir araya gelmelidirler. Eğer en kısa süre içinde dar parti menfaatlerinin çemberi kırılamazsa, parlamentonun geleceği tahlikeye düşebilir.

Bu öneri bir ihtiyaçtan kaynaklanıyordu. Ancak, iki büyük parti, birbirine el uzatmamakta inat ettiler. Böylece, Türkiye'nin ihtiyacı, günümüze kadar sürüklendi.

Komutanların mektubu, halen giderilemeyen bu ihtiyacın ürünüdür. Mektubun içeriğinde de bu nokta zaten çok berraktır. Denilebilir ki, Türkiye Cumhuriyeti parlamentosu ve parlamentonun temel direklerini oluşturan CHP ve AP, kısır tutumları ile komutanların uyarısına çağrı çıkartmışlardır. Parlamentoya dışarıdan müdahale edilmesi, demokratik açıdan ne denli hoş olmayan bir olaysa, böylesi bir müdahaleye çağrı çıkartmak da en az müdahale kadar, belki de ondan daha fazla, hoş olmayan bir olaydır.

* * *

AP ve CHP komutanların mektubundan gereken dersi çıkartacaklar mıdır ve gereken ders nedir?

Hiç kuşku yok ki, iki büyük partinin anarşi sorununu çözmek için el ele tutuşmaları yeterli değildir. Anarşi meselesi nasıl çözülecektir? Kimi aklı evvellerin ileri sürdükleri gibi halk kitlelerinin özgürlüklerini kısarak mı, yoksa tam tersi, kitlelerin özgürlüklerini genişletip anarşi yuvalarını basarak mı? Aslında bu ikilem, sadece et beyinlilerin kafasında vardır. Anarşi meselenin tek çözüm yolu, MHP'nin ve Moskova'nın yıkıcılığına kesin tavır almak ve halk kitlelerinin özgürlüklerini olabildiğince genişletmektir.

Eğer parlamento, aldığı son yarayı bütün ulusal güçlerle bütünleşerek sarma yoluna gitmezse, yeni müdahalelerle karşılaşmaya şimdiden hazır olmaladır.

FİKİR MEYDANI

NADİR AKGÜL'E AÇIK MEKTUP

Salih Yapıcı

Harita Kadostra Mühendisi

"DURUP dururken, nereden çıktı bu Nadir Akgül" diyeceksiniz. Nadir Akgül, ancak Pravda gazetesinin yazılarını çevirerek TASS Ajansı denilen yalan haber yayma dairesinin haberleriyle sayfalarını doldurabilen, Politika adlı gazetenin köşe yazarlarından ve Türkiye halkının karşısına gerçek ismi ile dahi çıkamayan nam-ı değer Özlem Özgür.

Bilindiği gibi hegemonya peşinde koşan Sovyetler Birliği, dünyayı ele geçirme planının bir parçası olarak Afganistan'ı işgal etti. Özlem Özgür, 2 Ocak 1980 tarihli Politika gazetesinde yayınlanan; "Afganistan gerçeği ve nasırlarına basılanlar" başlıklı bir yazı kaleme almış. Aslında hiç bir yorum yapmadan ibret-i alem olsun diye yazıyı olduğu gibi buraya aktarmak istiyordum ama, bu kez aynı ihanet çizgisine düşmüş olan, Aydın Engin, Hüseyin Baş ve Oya Baydar garip kalacaklar. Çünkü onlarla aynı konuda adeta birbirleriyle yarış ediyorlar.

Türkiye'de Amerikan yanlıları bile, hatta bırakınız Amerikan yanlılarını, Amerikan uşakları bile açıkça Amerika'yı savunamazken, meydanlarda. "Yaşasın Amerika" diye bağırma cesaretini gösteremezken, bir avuç Rus yanlısı "Acaba Afganistan'daki işgali allayıp pullayıp devrim diye yutturabilir miyim" hesabı yapmaktan, meydanlarda "Yaşasın Rusya" diye bağırmaktan, Milli Marşımız söylenirken yerlere çömelmekten falan çekindiği yok. Adamlar bu konuda, hiç bir kuşkuya mahal vermeyecek bir biçimde açık davranıyorlar. İhanetin ne olduğunu Türkiye halkına gösterebilmek için tüm gayretlerini sarfediyorlar. Adeta "İhanet, MHP'nin yaptığı gibi olmaz, işte bizim yaptığımız gibi olur" demek istiyorlar.

Özlem Özgür'ü kutlamak gerek. Şahsen bana çok büyük yararı oldu. Artık bundan sonra sahte TKP'nin ihanetini halka anlatmak için ağzımı dahi açmama gerek kalmadı. Çünkü yazıyı bir güzel kestim, her yerde rastladığım insanlara okutmam yetiyor.

Bay Özlem Özgür, şu anda makaleniz önümde duruyor. Yazınızdan birkaç alıntı yapayım diye düşündüm, baktım olacak gibi değil. Her cümle, her kelime birer inci. Fakat yine de şu cümleyi aktarmadan edemeyeceğim; "Kuşkusuz Sovyetler Birliği'nin bu enternasyonalist yardımı karşısında tüm bu gericilik güçlerinin yaygarayı basması boşuna değildir" diyorsunuz. Demek ki sizin şu hiç dilinizden düşürmediğiniz, zırt pırt olur olmaz yerde kullandığınız "Enternasyonalist yardım" dediğiniz, Rus çizmesinden başka bir şey değilmiş, Çıka çıka abanın altında sopa çıktı. Sahte TKP Ulusal Demokratik Cepheyi ortaya attığında, acaba şu Ulusal Demokratik Cephe nemene bir şey diye merak etmiştim. Meğerse UDC denilen şey, bugün Afganistan'daki işgalin kısaltılmış adıymış. Onu da öğrendik.

Fakat yazınızla en azından şu gerçeği ortaya koyuyorsunuz: Bilimsel sosyalizm halkın elinde o kadar güçlü bir silah ki, sizin gibi ihanet çizgisindekileri bile sosyalizm adına, devrim adına ortaya çıkma durumunda bırakıyor.

Artık siz kaderinizi Rusya'yla birleştirmişsiniz. Ve bugün Rusya, Amerika'nın Vietnam'da düştüğü bataklığa, Afganistan bataklığına düşmüştür. Ve sizin geleceğiniz de Rusya'nınkiyle aynı olacaktır.

Bugün Rusya'nın Avrupa'yı ele geçirmesinin yolu sıcak denizlere inmesinden ve Ortadoğu'ya hakim olmasından geçmektedir. Zaten Brejnev, Türkiye, İran, Pakistan ve Afganistan'ı zayıf halka ilan etmiştir. Ve zayıf halkalardan biri olan Afganistan'a yüklenmiştir. Ama çetin cevizle karşılaşmıştır. Üstelik Hint Okyanusuna da ulaşamamıştır. Eğer Afganistan, Brejnev'in midesine oturmazsa sıra ikinci bir çetin ceviz olan Pakistan'a gelecektir.

Rusya'nın Akdeniz'e açılmasının yolu üstünde Türkiyemiz bulunmaktadır. Ben hiç tavsiye etmem Rusya'nın Türkiye'ye yüklenmesini. Çünkü Türkiye halkı öyle çetin ceviz falan değil, demir leblebidir. Türkiye halkının mayası sağlamdır. Kurtuluş Savaşımızda dedelerimiz, kanları, canları pahasına kor muşlardır ülkemizi. Siz de bilirsiniz, bugün hâlâ Sarıgöl'de Kurtuluş Savaşında mücadele etmiş, o günleri yaşamış dedelerimiz, ninelerimiz vardır.

Gidiniz, sorunuz o insanlara; size Yakup Çavuşları anlatsınlar. Emcelli köyünden, Salih Hocaları anlatsınlar size...

Bugün ülkesinin bağımsızlığını savunuyor diye, Afganistan'daki Müslüman gerillalara dinci, molla, gerici yaftaları yapıştırıyorsunuz.

Gidiniz Sarıgöl'e, sorunuz Emcelli köyünden Salih Hocanın yaptıklarına... Anlatsınlar size Uşak'ta müezzinlik yapan Salih Hocanın beline silahı sokup camide halka ülkemizin bağımsızlığını savunmaya çağırdığını. Kuvayi Milliyeci Yakup Çavuşla birlikte neler yaptığını. Ve Kurtuluş Savaşımızın önderi Mustafa Kemal'in Salih Hoca'nın ününü duyup Ankara'ya çağırdığını anlatsınlar size.

İşte sizin bugün gerici, yobaz dediğiniz hocalar, imamlar gerektiğinde ülkemizin bağımsızlığını korumak için Kurtuluş Savaşımızda olduğu gibi birer aslan kesilebiliyorlar. Bugün de Afganistan'da mücadelenin başını çeken Müslüman gerillalar nasıl yurt savunması yapıldığını sizin gibilere gösteriyorlar.

Bağımsızlık tutkusunu etlerinde kemiklerinde hissedemeyen ve bir mirasyedi savurganlığı ile ülkesini Rusya'ya peşkeş çeken, sizin gibilerin tutumunu aslında ben doğal karşılıyorum. Çünkü tarihin her döneminde, bir tarafta ülkesinin bağımsızlığını savunan Yakup Çavuşlar, Salih Hocalar, Karayılanlar, Demirci Mehmet Efeler olmuştur. Bir tarafta bir avuç işbirlikçi Çerkez Etemler, Çapanoğulları, Anzavur çeteleri olmuştur. İşte siz bugünün Türkiyesinin modern Çerkez Etemlerisiniz, Çapanoğullarısınız.

Ey Sarıgöllüler. Ey bağımsızlık tutkusunu etlerinde, kemiklerinde. hisseden Türkiye halkı, Tanıyın Özlem Özgürleri, Aydın Enginleri, Oya Baydarları. Tanıyın bu ihanet şebekelerini. Bunlar İGD adıyla, TKP adıyla ortaya çıkan, Politika gazetesinde sosyalist maskesiyle boy gösterenlerdir. Bugün artık Türkiye'nin bağımsızlığının karşısına dikilmiş olanlar bunlardır.

Bir ülkenin diğer bir ülkeyi işgal etmesi devrim değil, olsa olsa zincir getirir. Devrim ancak o ülkenin kendi halkının eseri olur. Uluslar kendi kaderlerini kendileri tayin ederler. Bizim ne hiç bir ülkenin bir karış toprağında gözümüz var, ne de verecek bir karış toprağımız.

demokrat gözüyle

lütfü oflaz

Geliyor yolda!

–Hişt, hişt geliyor.. Hişt, hişt geliyor...

45 milyon, 45 bin kişilik bir stadda milli takımdan gol bekleyen ve beklerken de yukarıdaki tempoyu tutan seyirciler gibiyiz.

Yalnız bir farkla ki, biz gol değil, petrol beklemekteyiz.

O da yolda...

İran'ın Abadan kentinden yüklenen, tonajı büyük olduğu için Süveyş Kanalından geçemeyip Afrika Kıtasını boydan boya dolaşan ve Cebelitarık yoluyla ülkemize doğru seyreden Norbay adlı petrol yüklü tanker 5 gün sonra İzmit Limanında...

Tabii yolda ya da Boğazlarımızda beklenmeyen bir kazaya uğramazsa...

Veya fırtınaya yakalanmayıp İzmit Limanına yanaşırsa...

Eğer saydığımız bu iki aksilik olmazsa 5 gün sonra 7 günlük petrole kavuşacağız.

7 gün boyunca bununla fabrikalarımızı çalıştıracak, bununla ısınacak, bununla ulaşımı yoluna koyacağız.

Velhasıl, bununla duran hayatımızı yeni baştan yaşanır hale sokacağız.

Gerçi 7 günün beyliğinden sonra petrol suyunu çekince apışıp kalacağız ama, şimdilik onu karıştırma...

Dedik ya 45 milyonun gözleri yolda, arzuları da dudaklarında:

–Hişt, hişt geliyor.. Hişt, hişt geliyor...

* * *

Petrolün ardından bir şey daha geliyor, dikkat!

AP-CHP koalisyonu ufukta gözüküyor..

Çünkü sade vatandaştan-Cumhurbaşkanına, işadamlarından-Türk-İş kurmaylarına, büyük basından-orduya kadar hemen herkes bu koalisyonun yolunu gözlüyor...

Üstüne üstlük, önceki gün Cumhurbaşkanıyla yaptığı görüşmeden çıkarken verdiği demeçte Ecevit de böyle bir koalisyona yeşil ışık yakıyor.

Durum böyle olunca 2 muhtıralı Demirel buna uzun süre kırmızı ışık yakabilir mi?

Yaktığı takdirde, hem partisi içindeki AP-CHP koalisyonunu arzulayanlardan, hem de ordudan 3. muhtırayı yemekten kurtulabilir mi?

Etkili çevrelerin temsilcileri, CHP lideri, AP içindeki AP - CHP koalisyonu isteklileri aynı amaçla biraraya geldiğine göre bu iş oldu da bitti maşallah...

Tıpkı 7 günlük petrol gibi, o da bizi bir süre idare eder inşallah!

İşte geliyor yolda!

Eh artık 3 gün sonra mı, 3 hafta sonra mı, yoksa 3 ay sonra mı desem bilmem ki?

En iyisi şu kağıt yokluğunda ben bu yazıyı kısa kessem...

Müsaadenizle.

HALKIN SESİ

GAZETEMİZİN SAHİBİ 45 MİLYON HALKTIR

TEKNİK CAM'DA İŞÇİDEN HABERSİZ KURULAN İŞÇİ KOMİTESİ

Hür-Cam-İş'in 24 Aralıkta yayınladığı bildiride toplusözleşme taslağının tabana verildiğinden söz ediliyor.

Tabana soruyorum: Size bu taslağı ne zaman sundular? "İki sendika tarafından hazırlanan toplusözleşme taslağı toplusözleşme komiteleri kanalıyla tabana indirildi. "Komiteyi kim kurdu? Taslağı kim tartıştı? Bu komite işçi arkadaşların haberi olmadan kuruldu. Komiteyi kuranlar Teknik-Cam'da TKP'li olarak tanınan Baştemsilci Hamdi Önsöz'dür. Hür-Cam Sendikasında Genel Başkan Vekili olarak görev yapan TKP'li Ali Rıza Gülkaya tarafından onaylandı. En son örnekleri 24. 12.1979 tarihli bildirilerinde görüldüğü gibi gözümüzle gördük. Teknik Cam'daki komitenin niteliği şudur: Çoğunluğu TKP'lilere sempati duyan ve onlar gibi az düşünen insanlar. Komiteye giren arkadaşların bir kısmı da işe yeni giren arkadaşlardır. Bu arkadaşlar komitenin ne olduğunu bilmeyen kişilerdir. TKP güç toplamak için böyle yeni işe giren arkadaşlara görev vermektedir. Ve bunlar kafa-kol ilişkisidir. Bu arkadaşlara çağrım şudur: TKP'lilere alet olmayın. Bu komite sahtekarlıkla kurulmuştur. Komitelerden ayrılın. Gerçek bir komite işçiler tarafından seçilir. İşte o zaman 'söz ve karar sahibi tabandır' ilkesi uygulanmış olur. Komitenin içinde bir arkadaş, komite başkanı olarak düzenli bir şekilde komiteyi çalıştırır ve toplusözleşmede en azından komitede sendika kadar yetkili olmalıdır. Toplu sözleşme için çıkan Hür-Cam yayını ve bildirisi komitenin onayından geçmelidir. Hiç bir surette işçiler 'a siyasi düşüncelerinden dolayı suçlanmamalı ve ayırım yapılmamalıdır. Yayın organı Hür-Cam işçilerine hizmet etmelidir. Herhangi siyasi bir partinin yayın organına benzememelidir. İşte bu yol, işçilerin birliğine hizmet eder. Ben de bütün arkadaşlarımızı bu yola çağırıyorum

Ali Çirçi
Teknik Cam Fabrikası
İşçisi

Fikirtepe'de günlük ulaşım nasıl oluyor?

Yüzde doksanı işçi ve memur olan Fikirtepeliler işlerine nasıl gidiyorlar? Fikirtepe'nin kesin nüfusunu bilmiyorum. Söylentilere bakılırsa 400 ya da 500 bindir. Bu kadar insan işe gitmek için sayıları 30'u geçmeyen Fikirtepe - Kadıköy arasında işleyen minibüslere binerler ve daha işe gitmeden yorulurlar. Neden mi efendim? Mazot yok. Yoksa nasıl taşıyorlar diyeceksiniz. Anlatalım:

Fikirtepe'nin sınırı Gözcübaba'ya kadar uzanır. Minibüslerde sınıra 500 metre kala son durağı koymuşlar. Ama Fikirtepe'nin ortası olan Murat Sinemasından yukarı geçerlerse mucizedir efendim. Halk sabah 07.00'de burada uzun kuyruklar oluşturur. Bir münibüs gelir, kuyrukların yanına kuyruk sömürücüleri kümelenmeye başlarlar. Minibüsler iki misli dolduruluyor. Ya belediye ne yapıyor? Ne yapacak canım? Koymuş yarım milyona iki otobüs, oyalıyor. Onların da saati filan var sanmayın.

Sadık KIZILKAYA

Sarıyer icra memurluğundan menkul mal satış ilanı

Bir borçdan dolayı mahcuz olup satışına karar verilen 15.000,00 TL kıymetinde seba marka televizyon, 10.000,00 TL kıymetinde ekonomikar marka buzdolabı ve 5.000,00 kıymetinde singer marka ayaklı dikiş makinasının halen bulunduğu yer olan büyükdere Çayırbaşı Cad. No: 278 sayılı yerde birinci açık artırmasının 22/1/1980 günü saat 12.den 12.30 za kadar yapılması o gün sürülen peşin muammen kıymetinin yüzde 75 şini bulmaz veya hiç bir alıcı çıkmadığı takdirde ikinci açık artırmasınında bir gün sonra 23/1/1980 günü aynı yer ve aynı saatte yapılarak en çok pey sürene ihale edileceği, Belediye dellaliye resmi ile ihale karar damga pulu müşteriye ait olup talip olanların mahallinde hazır bulunacak olan satış memuruna müracaatları ilan olunur. 4/1/1980.

(Basın: 165-0039)

ANKARA TELEFON BAŞMÜDÜRLÜĞÜNDEN

1- Başmüdürlüğümüz ihtiyacı olan muhtelif cins elektrik malzemesi satınalınacaktır.

2- İhaleye ait şartname Başmüdürlüğümüz Malzeme Müdürlüğünden bedeli mukabilinde temin edilecektir.

3- İhale 7.2.1980 günü saat 15.00 de Başmüdürlüğümüzde yapılacaktır.

4- Geçiken teklifler kabul edilmez.

5- Başmüdürlüğümüz ihaleyi yapıp yapmamakta veya tercih yapmakta serbesttir.

(Basın: 10249-0040)

Hiç yasal dayanak olmadan YSE' den çıkarıldık

Bizler Tokat YSE Müdürlüğünde yıllardan beri mevsimlik işçiler olarak çalıştık. Bu çalışma süresi içerisinde asgari ücretten günlük ödediler. Tüm sosyal haklardan ve güvenceden yoksunduk.

İş mevsimi içerisinde çalıştırılıyor, mevsim bitiminde, kışın işten çıkarılıyorduk. Bu seneye kadar ilerici olarak bilinen tek kişiye kadro verilmedi. Sadece avutmalarla bizleri aldatıcı yollara başvurdular. Bunun yanında MC'nin yanında yer alan kişilere kadro vererek, Tokat YSE'yi birkaç kişinin dışında faşistleştirdiler.

Bizim en yasal hakkımız olan kadro son güne kadar verilmedi. 6 Kasım 1979 tarihinde açılan imtihan sonucu yirmialtı kişi, kadroyu hak kazanacak başarıyı sağladık. Bu sefer hiç bir yasal dayanağı olmadığı halde Tokat eski Valisi F. Lütfü Tuncel kasıtlı olarak kadro olurlarını imzalamadı. Bizler işten çıkarıldık. Hakkımızı yasal yollardan sonuna kadar arayacağız. İşten çıkarılan bizler ve ailelerimiz perişan olmamıza rağmen bu tür baskı ve zulümler bizi yıldıramayacaktır. Mücadelemizi hakkımızı alana kadar sürdüreceğiz.

YSE Çalışanları

Rüşvet vermeyen okula alınmıyor

Okulumuzda banyolar dört yıldır çalışmıyor

Bizler İzmir Atatürk Lisesi'nde okumakta olan öğrencileriz. Çözüm getirilmesini istediğimiz bazı sorunlarımız vardır. Bu sorunlar öncelikle yatılı öğrencilér üzerinde yoğunlaşmaktadır. Sorunlarımız şunlardır:

Diğer tüm yatılı okullarda hafta sonları üç öğün yemek çıktığı halde okulumuzda iki öğün çıkmaktadır. Hafta içinde ise sabah kahvaltıları iki üç zeytin, ve bir bardak çayla geçiştiriliyor. Bunun sonucunda yatılı öğrencilerin çoğu derslere yarı aç giriyorlar.

Geçen sene yapılan bir kontrolda yemeklerde kullanılan etin, at eti olduğu ortaya çıkmış, fakat bu konu fazla büyümeden kapatılmıştı.

Okulumuzda banyolar dört yıldan beri çalışmamaktadır. Yatılı öğrenciler, bu yüzden cepleminden para vererek şehir banyolarına gidiyorlar.

Okulumuza kayıtlı olan öğrencilerden okul-aile koruma derneği tarafından rüşvet alındığı bütün İzmir tarafından bilinmektedir. Vermeyenler ise okula alınmamaktadır. Okulun bahçesi yazın otopark olarak kullanılmakta, buradan yüzbinlerce liralık gelir sağlanmaktadır. Buna karşılık bu paraların nereye gittiği bilinmiyor.

Ayrıca okuldaki dört kapıdan bir tanesinin açılması da öğrenciler üzerine gelecek saldırılara zemin hazırlıyor. Diğer kapılar açılmayacaksa niçin yapılmış?

İzmir Atatürk Lisesinden Öğrenciler

V.İ. Lenin

Kapitalizmin En Yüksek Aşaması

EMPERYALİZM

AYDINLIK YAYINLARI

40 TL.
Genel Dağıtım: TÜR-DA
Hamam Sokak No: 4
Cağaloğlu-İstanbul
Tel: 27 25 22

BULMACA

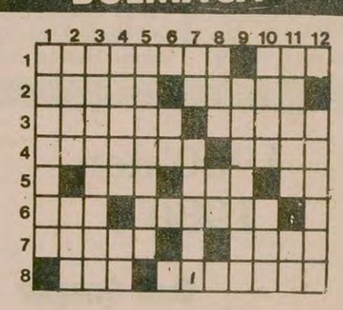

SOLDAN SAĞA: 1) Afganistan'da Sovyet işgaline karşı en şiddetli mücadelenin verildiği bölgelerden biri-İçinde bir şey olmayan. 2) Ek-Irmak. 3) Uydurma mazeret-Yüzümüzün bir bölümü. 4) (Eskiden) subayların kıta dışında hizmetlerinde olan er-Veya. 5) Özel gezinti gemisi-Kötü-'Alet'in yarısı. 6) Büyük göçebe çadırı-Bir yırtıcı hayvan. 7) Bebekleri uyutmak için söylenir-Müzik işaretlerine denir. 8) Rutubet-Temize çıkarmak, ibra etmek.

YUKARIDAN AŞAĞI: 1) Emzikli bebek şişesi. 2) Tersi bir duvarcı aleti-Bir sayı. 3) Dahice. 4) Bir gemici deyimi-Tersi kimyada Mangan'ın simgesi. 5) Kenetlenmiş olan. 6) Rütbesiz asker. 7) Çok kısa zaman-Tersi bir yerin kağıt üzerine çizilmiş taslağı. 8) Bir müzik aleti-Tersi bir harfin okunuşu. 9) Ankara'nın bir ilçesi 10) Yapı, konut-Tersi bir renk. 11) 'O yerde'' anlamında-Uzuklık işareti. 12) Bir tür başlık.

DÜNKÜ BULMACANIN ÇÖZÜMÜ

	1	2	3	4	5	6	7	8	9	10	11	12
1	Z	İ	R	A	A	T	■	Ü	R	Ü	M	E
2	A	S	L	K	V	E	Y	S	E	L	■	■
3	H	A	Z	■	■	B	E	T	■	F	E	R
4	İ	R	A	T	■	E	N	■	T	E	C	■
5	R	E	■	A	D	R	İ	Y	A	T	İ	K
6	E	T	O	B	U	R	L	A	R	■	K	İ
7	■	■	K	U	R	U	H	■	A	M	E	L
8	A	W	U	■	V	■	E	N	F	İ	Y	E

daha güncel daha güçlü

Aydınlık

daha güncel daha güçlü

Mühendis ve mimarlar toplandı, Aydınlık'a 100 binin üzerinde para yardımı yapıldı

1980 yılına girerken İstanbullu mimar ve mühendisler 111 bin 645 lira para ile kampanyamıza katıldılar.

100 kadar mimar-mühendis Tünel Kültür Evinde biraraya gelerek hazırlanan gösterileri izlediler. Gürcü Halk Müziği, Yunan Müziği dinlendi, halk türküleri çağrıldı. Mühendisler kendi imkanlarıyla hazırladıkları pantomim gösterisini konuklara sundular. Gazetemizi desteklemek üzere biraraya gelen mühendis ve mimarlar önce saygı duruşunda bulundular.

Bir mühendis yaptığı konuşmada 1960'larda 'ABD'siz yapamayız' diyen anlayışı yıktıklarını, aynı şekilde 'Rusyasız yapamayız' anlayışını yıkarak kendi gücüne dayanan, kendi doğal kaynaklarını ve teknik elemanlarını seferber eden, milli ekonomisini adım adım inşa eden bir Türkiye için birleşeceklerini belirtti

Ülkemizde bugün sıkılan her kurşunun, kimden gelip kime yönelirse yönelsin, aslında bağımsızlığa ve demokrasiye sıkıldığını söyleyen konuşmacı mühendis ve mimarların TMMOB'nin Rusya'ya karşı tutum alması için mücadeleye ve omuz omuza olmaya çağırdı.

Toplantının bir bölümünde çay ve sohbet için ara verildi. Gazetemiz Yazı İşleri Müdürü Makina Mühendisi Aydoğan Büyüközden "Gazetemizin kürsüsü sizindir. Maddi katkının yanısıra fikir yönünden de gazetemizi güçlendirelim" dedi.

Mühendis ve mimarlar toplantısında 1000'ler, 10.000'ler birikti. Toplantıdan önce 152 bin lira toplayan mühendisler yardımlarını daha da artıracaklarını söylediler. Toplantı sırasında da 111.645 lira nakit paranın yanısıra gazetemize 100 mark, 3 alyans, 3 altın yüzük, 4 altın, 1 kolye ve 1 altın zincir hediye edildi.

Fiyatı	Ressamın Adı	Tablonun Adı	Adet	Tutarı
20 TL.	Aysu Koçak	Hasat	.....	.....
50 TL.	Ramis Aydın	Oduncular	.....	.....
100 TL.	Ramis Aydın	Kağnı	.....	.....
100 TL.	Ali Demir		.....	.....
250 TL.	Kasım Koçak	Madenciler	.....	.....
500 TL.	Kasım Koçak	Aydınlık	.....	.....
		TOPLAM	.....	.....

Yukarıda cins ve miktarını belirtiğim kartlardan ödemeli olarak gönderiniz.

İsim: .....

Adres: .....

İsteme Adresi:
Molla Fenari Sok. 37/2
Cağaloğlu/İSTANBUL
Posta Çeki No:
BAYAŞ-AYDINLIK
11 83 46
Hesap No:
BAYAŞ BASIN YAYIN AŞ.
İş Bankası Türbe Şubesi
2149 İstanbul

Not: 100 lirayı aşmayan kartalepleri için posta pulu gönderiniz.

Aydınlık kartları isteme kuponu

Abadan'da bir petrol tankeri havaya uçtu, Tebriz'deki çatışmalarda 10 kişi öldü

ABD, İran'la olan uzlaşmazlığını görüşmeler yoluyla çözmekten yana

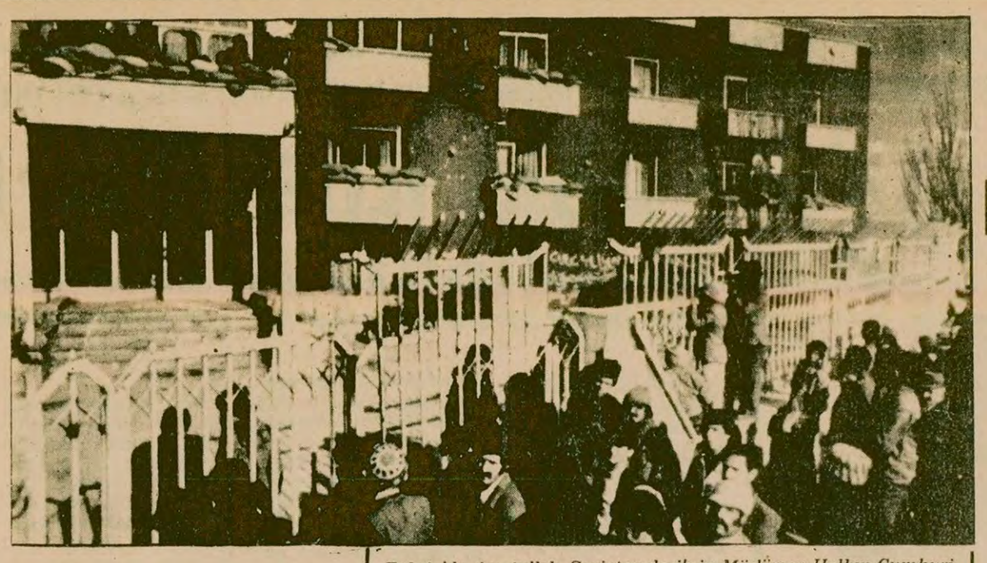

Tebriz'de Ayetullah Şeriatmedari'nin Müslüman Halkın Cumhuriyetçi Partisinin merkezi. Son çatışmalar üzerine binanın pencerelerine kum torbaları kondu.

İRAN'DA OLAYLARIN SONU GELMİYOR

TAHRAN

İran'da azınlık milliyetlerinden halkın yaşadığı bölgelerde olaylar zaman zaman çatışmalar düzeyine varmakta ve can kaybına yol açmaktadır.

Dün meydana gelen olaylarda petrol işletmelerinin yer aldığı Abadan-Menşeher yolunda bir petrol tankı patladı, 7 kişi öldü. Ayrıca Abadan'da da bir posta binasının önünde bomba patladı.

TEBRİZ'DE ÇATIŞMA

Öte yandan, Tebriz'de Ayetullah Şeriatmedari yanlılarının silah taşımalarının yasaklanması üzerine çıkan çatışmalarda da 7 kişinin öldüğü bildirildi. Bu olaylardan sonra toplanan Tebriz kentinin Güvenlik Kurulu, kentin güvenliğinin sağlanması görevini Devrim Muhafızlarına verdi.

ABD GÖRÜŞMELER YOLUYLA ÇÖZÜMDEN YANA

Bu arada, ABD Dışişleri Bakanlığı sözcüsü Hodding Carter, bir açıklama yaparak, ABD Hava Kuvvetlerine bağlı birliklerin Nil Vadisinde Mısırlı askerlerle yaptıkları ortak manevraların İran'a yönelik bir uyarı niteliği taşımadığını söyledi. Hodding Carter, ayrıca, Amerikan yönetiminin, İran ile uzlaşmazlığını görüşmeler yoluyla çözüme kavuşturmayı amaçladığını belirtti.

Birleşmiş Milletler Güvenlik Konseyinin, İran'a yaptırımlar uygulanması yolunda ABD tarafından yapılan başvuruyu dün görüştü. Öte yandan Sovyetler Birliği'nin, Güvenlik Konseyinin bu konuda alacağı kararı veto edeceği bildirildi. Sovyet TASS ajansı, Sovyetler Birliği'nin, "İran ın içişlerine karışılmasına izin vermeyeceği ve bu ülkeye yaptırım uygulanmasına karşı çıkacağını" belirten bir açıklama yaptı.

Ancak, Sovyetler Birliği'nin vetosuna rağmen, ABD'nin ve diğer bazı Batılı ülkelerin İran'a yaptırım uygulamaya kararlı oldukları da bildiriliyor.

Savunma Bakanlığına verilen bir raporda

Bir ABD'li amiral ABD donanmasındaki sıkıntıları dile getirdi

DIŞ HABERLER SERVİSİ

Amerikan "Washington Post" gazetesinin bildirdiğine göre, ABD Deniz Kuvvetleri Harekat Komutanı Amiral Thomas Hayward, ABD Donanmasının durumuyla ilgili bir raporu Savunma Bakanı Harold Brown'a verdi. Raporda ABD Deniz Kuvvetlerinin zayıf yanlarına dikkat çekilerek şu noktalarda uyarıda bulunuluyor:

Kalifiye elemanlar bulmakta çekilen sıkıntı, denizlerde savaşmaya hazır gemi sayısını azaltacaktır.

Tecrübeli denizcilerin bulunmaması yüzünden, Avrupa sularında seyreden ABD gemilerinin yüzde 38'i savaşa hazır bir durumda değildir.

Amiral Hayward, ABD Donanması için sorun yaratan konunun, deniz eri ve subayı bulmak değil, kalifiye personeli elde tutmak olduğunu belirtiyor.

Raporunda donanmanın eksikliğini hissettiği insan sayısını belirten Amiral pilotların da hızla deniz kuvvetlerini terkettiklerini ifade ediyor.

PARASAL ENGEL

Deniz Harekatları Komutanı, donanmanın insan darlığı çekmesini, 1972'den bu yana askeri personelin alım güçlerindeki düşüşe bağlıyor. Hayward'a göre, alım gücünü 1972 düzeyine getirmek için 6 milyar dolar gerekiyor.

Amiral Hayward raporunda, "Hızla bir buhrana doğru gittiğimizi söylemek abartma olmayacaktır" diye yazıyor.

5 kıtadan KISA HABERLER

ABD Diego Garcia Adasındaki üssünü geliştiriyor

WASHİNGTON

ABD Savunma Bakanlığı kaynaklarının bildirdiğine göre, ABD yönetiminin Hint Okyanusundaki Diego Garcia Adasında bulunan hava deniz üssünün daha iyi donanımı için önümüzdeki dört yıl içinde 170 milyon doların üzerinde para harcayacak.

Savunma Bakanlığı kaynakları, ABD yönetiminin, adadaki üssü daha iyi donatmak istediğini adayı elinde bulunduran İngiliz hükümetine haber verdiğini bildiriyor.

Diego Garcia'da yapılacak en önemli işlerden birisi, üsse uçak gemileri gibi yüksek tonajlı gemilerin yanaşabileceği bir liman yapmak.

Hindistan seçimleri sonuçlandı

Hindistan'da yapılan seçimlerin oy ayırım işlemleri iki seçim çevresi dışında tamamlandı ve sonuçlar resmen belirlendi. İndira Gandi'nin Kongre Partisi toplam 544 sandalyeden 351'ini kazandı ve Temsilciler Meclisinde üçte iki çoğunluğu sağladı.

Şaran Sing'in partisi yalnızca 41 sandalye kazanırken, Moskova yanlısı "Hindistan Komünist Partisi (Marksist)" 35 sandalye kazandı. Janata Partisinin kazandığı sandalye sayısı ise 32.

ABD, Çin'e teknolojik yardımda bulunacak

Bir süredir Çin'i ziyaret etmekte olan ABD Savunma Bakanı Harold Brown, dün düzenlediği basın toplantısında, ABD hükümetinin Çin'e silah satmayacağını, ancak askeri yönden kullanılabilecek teknik malzeme satabileceğini ve teknolojik yardımda bulunabileceğini açıkladı.

Brown, Çin Başbakan Yardımcısı ve Askeri Koordinatörü Geng Biao'yu ABD'ye davet ettiğini ve Geng Biao'nun da bu daveti kabul ettiğini sözlerine ekledi.

Bir kaç hafta içinde rehinelerin bırakılma ihtimali var

İran Devrim Konseyi Sekreteri Ayetullah Beheşti, İran'ın rehinelerle ilgiligörüşünün değiştiğini, ancak bunun sonuçlarının birkaç hafta içinde alınabileceğini açıkladı.

Beheşti, rehinelerin yargılanmasının hâlâ söz konusu olabileceğini, ancak, Birleşmiş Milletlerin, Şah döneminin soruşturulması için bir komisyon kurması halinde bunalıma kısmen çözüm bulunabileceğini söyledi. Beheşti, ayrıca elçilik baskınının başından itibaren Dışişleri Bakanlığında tutulan ABD Maslahatgüzarı Bruce Laingen'in başka yere naklinin söz konusu olmadığını belirtti. Geçtiğimiz hafta elçilikte ABD'lileri rehin tutan öğrenciler Maslahatgüzarın da elçiliğe nakledilmesini istemişlerdi.

KAYIP— 1968 yılında Kara Harp okulundan aldığım diplomamı kaybettim. Yenisini alacağımdan, eskisi hükümsüzdür.
Bülent BOYER
Emekli Top. Tğm
1968—120

ISVEÇ KAMUOYUNDA AFGANİSTAN'IN İŞGALİ

Dışişleri Bakanı Ullsten: "Sovyetler Birliği' nin tutumu, başka bir ülkenin çıkarına zorbaca saldırıdır"

Ola Ullsten

● Olaf Palme: "Bu başka bir ülkenin içişlerine karışmadır, mahkum edilmelidir"

ABDULLAH GÜRGÜN (STOCKHOLM)

"Sovyetler Birliği Afganistan'ı derhal terk etmelidir"

Geçtiğimiz hafta gazeteler bu tür başlık attılar. İsveç kamuoyunu en fazla meşgul eden olay kuşkusuz Sovyetler'in Afganistan'ı işgali idi. Gazeteler ve parti liderleri Sovyetler Birliği'nin Afganistan'ı derhal terk etmesi konusunda birleştiler.

PARTİ LİDERLERİNİN DEMEÇLERİ

LARS VERNER VPK (Avrupa Komünisti) Başkanı: "Sovyetler Birliği birliklerini derhal Afganistan'dan çekmelidir. Sovyetler Birliği gibi büyük bir ülkenin ülkelerin egemenliğine saygı göstermesi çok önemlidir."

OLAF PALME (Sosyal Demokrat Parti Başkanı) "Sovyetler Birliği'nin Afganistan'a girişi bir başka ülkenin iç işlerine karışmasıdır. Mahkum edilmelidir."

OLA ULLSTEN (Halk Partisi Başkanı ve Dışişleri Bakanı): "Sovyetler Birliği'nin Afganistan'daki tutumu bir başka ülkenin çıkarlarına zorbaca bir saldırıdır. Böyle tutumların unutulup giden eski çağlara ait olduğunu ve Sovyetler Birliği'nin Çekoslovakya'ya girişinden sonra kamuoyunu daha fazla dinlemesini öğreneceğini sanmıştık."

GAZETELER

SVENSKA DAGBLADET Olayı Çekoslovakya işgalinin bir yankısı olarak görüyor. Saldırıyı Brejnev'in doktrinine bağlıyor. Buna göre Rusya eğer ülkede "Sosyalizm iç veya dış düşmanların eylemleri sonucu tehdit ediliyorsa" bir ülkeyi işgal edebiliyor. Gazete saldırının Rusların eskiden beri Pakistan yoluyla sıcak sulara inme siyasetinin sonucu olduğunu yazıyor ve şöyle diyor: "Sovyetler Birliği Afganistan'a saldırmakla Amerikalıların Vietnam'da karşılaştıkları gibi bir çıkmaza girdi."

DAGEUS NYHETER "Afganistan'da aptalca ve zorbaca bir büyük devlet saldırısı sürüyor. Afganistan'ın bağımsızlığına saldıran ABD olsaydı, müthiş bir tartışma başlardı. Şimdi saldıran Rusya. Uluslararası alanda tepki beklendiği gibi değil. Kremlin liderleri diğer ülkelere, Afganistan'da düşmanlara karşı sosyalizmi koruduğunu iddia edebileceklerini ummamalılar."

EXPRESSEN Gazete işgalin, 1968 Çekoslovakya işgalinden daha beter olduğunu vurguluyor. Afganistan'a gönderdiği muhabirlerin röportajlarını yayınlıyor. Röportajlarda, halkın, işgalcilere boyun eğmeyen halk olduğu, Rusların yüzyıllardır bağımsızlığını silahla koruyan bir halka karşı savaştığı dile getiriliyor. Ayrıca Afganistan'daki bir avuç gazetecinin suçlanarak Rus Büyükelçiliğine götürüldüğü bildiriliyor.

Moskova yanlısı İşçi Partisi Komünist (AKP) yayın organı Norskens Flamma hariç bütün gazeteler Sovyetler'i mahkum ettiler. Norkens Flamma Rusya'nın uluslararası dayanışma içinde bölgede barış ve istikrarı korumak için Afganistan'a girdiğini yazıyor.

HÜRMÜZ BOĞAZI: YILDA 1 MİLYAR TON PETROLÜN ÇIKIŞ KAPISI

● Hürmüz Boğazından her yarım saatte bir tanker geçiyor

● Batı, petrolünün önemli bir bölümünü Basra Körfezinden sağlıyor

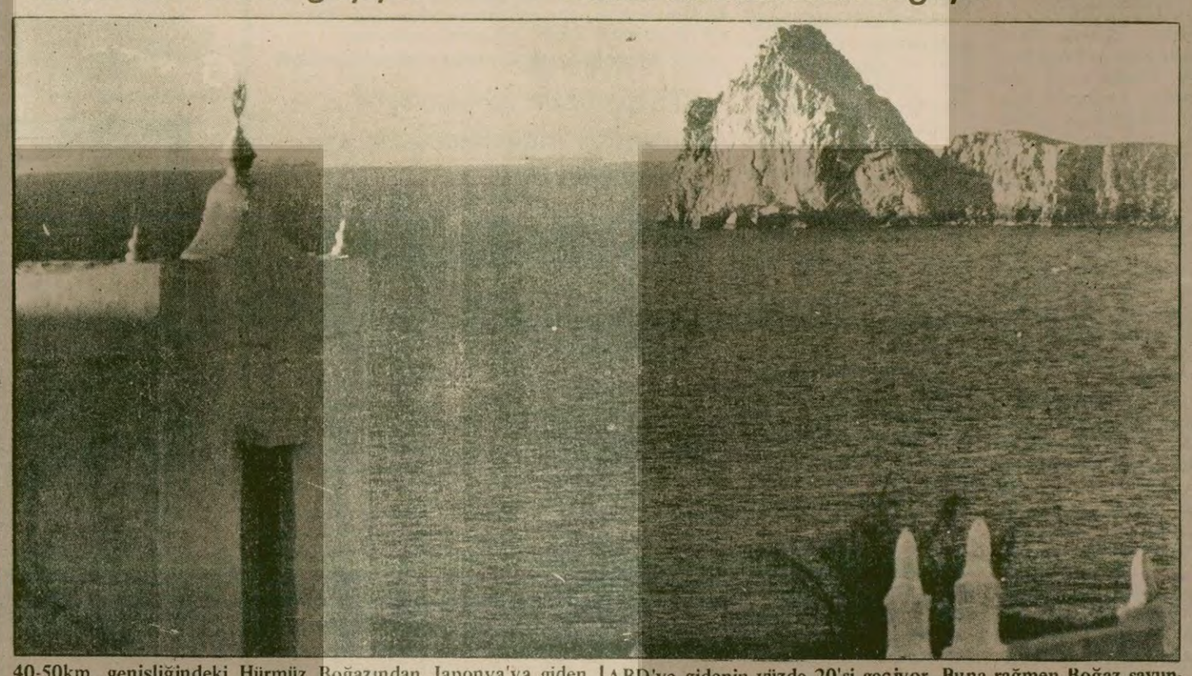

40-50km. genişliğindeki Hürmüz Boğazından Japonya'ya giden petrolün yüzde 90'ı, Avrupa ve Avustralya'ya gidenin yüzde 60'ı, ABD'ye gidenin yüzde 20'si geçiyor. Buna rağmen Boğaz savunmasız durumda.

Basra Körfezi bölgesi, ABD-SSCB kapışmasına sahne olacak

DIŞ HABERLER SERVİSİ

"Ağzına kadar petrol yüklü Liberya bandıralı dev tanker, Basra Körfezinden Umman Denizine açılmak üzere Hürmüz Boğazından geçerken müthiş bir patlama oldu. İran'ın Abadan Limanından ABD'deki bir rafineriye ham petrol taşıyan tanker, manyetik bir mayına çarpmıştı. Liberya tankeri alevler içinde ağır ağır batarken, bu kez Hollanda'nın Rotterdam Limanına doğru yol alan Panama bandıralı bir tanker başka bir mayına çarpıyordu. Az sonra Amerikan bandıralı başka bir tanker üçüncü bir mayına çarptı. Amerikan Genelkurmayını karıştıran bu patlamaların hepsi Hürmüz Boğazının 4 deniz mili genişliğindeki seyir hattında meydana geliyordu."

Anlaşılacağı üzere bir senaryo bu. Libya Devlet Başkanı Kaddafi'nin Filistinlileri Hürmüz Boğazını mayınlamaya çağıran sözlerinden sonra ABD Savunma Bakanlığınca hazırlanan bir senaryo.

HÜRMÜZ BOĞAZI

Hürmüz Boğazı, İran'ın güneyi ile Umman Sultanlığına ait Masandam Yarımadası arasında 40-50 kilometre genişliğinde bir deniz yoludur. Basra Körfezinin Umman Deniziyle Hint Okyanusuna açılış noktasıdır.

Bu boğazdan her iki yönde günde 30-40 tanker geçer. Yani her yarım saatte bir tane, ortalama 200 bin tonluk 15 tankerin Basra Körfezinden petrol taşıdığını varsayarsak bu, günde 3 milyon ton eder. Bir yılda ise yaklaşık 1 milyar ton.

Petrol İhraç Eden Ülkeler Örgütüne (OPEC) üye Suudi Arabistan, İran, Irak, Kuveyt, Katar, Bahreyn ve Birleşik Arap Emirlikleri, petrolü Basra Körfezindeki limanlarından ihraç ediyorlar. Bu 7 ülke OPEC üretiminin üçte ikisini sağlıyor. Japonya'ya giden ham petrolün yüzde 90'ı, Avrupa ve Avustralya'ya gidenin yüzde 60'ı, ABD'ye gidenin ise yüzde 20'si Hürmüz Boğazından geçmek zorundadır.

Hürmüz Boğazı, Batı için böylesine hayati bir stratejik noktadadır. Ne var ki, bu kadar hassas bir noktada bulunan bu boğaz, savunmasız bir durumdadır. Son günlerde biraz da bu yüzden adından fazlaca söz edilmektedir.

HÜRMÜZ'ÜN SAVUNULMASI

1971'de "Süveyş'in Doğusundan" çekilinceye kadar Basra Körfezine İngilizler bekçilik ediyordu. İngilizlerin kuvvetlerini çekmesinden sonra ABD, bölgeyi koruma görevini İran Şahına verdi. Bu amaçla İran'a 22 milyar dolar değerinde askeri malzeme satti. Fakat İran devrimiyle birlikte bu umut da suya düştü.

Bu gelişmelerden sonra artık Hürmüz Boğazının güvenliği, Umman Sultanlığına kalmış durumda. Fakat Umman'ın böyle bir görevi yüklenmeye gücü yok. Umman 300 bin kilometrekare yüzölçümünde 1 milyon nüfuslu küçük bir ülke. Boğaza bakan yarımada da ise bin kişi var yok. Halk hâlâ Ortaçağda yaşıyor. Bu yüzden Sultan Kâbus İbni Said Körfezin güvenliğini tek başına sağlayamayacağını açıklayarak, petrol üreten ve tüketen ülkelere bölgeyi birlikte koruma çağrısı yaptı. ABD, İngiltere ve Japonya böyle bir girişimde bulundular. Fakat körfezdeki Bahreyn, Kuveyt gibi ülkelerin tepkileri planın gerçekleşmesini engelledi.

Öte yandan, böyle bir öneriyi 1976'da geri çevirmiş olan Carter yönetimi, İran ve Afganistan'daki gelişmelerden sonra, ülkede üs kurmanın yollarını araştırmaya başladı.

ABD'NİN OLANAKLARI

İran ve Afganistan'daki olaylar sonrası bölgede sağlam askeri dayanaklar arayan ABD'nin şu anda elinde fazla bir imkan bulunmuyor. ABD'nin bölgedeki en büyük askeri üssü, İngilizlerden kiraladıkları Hint Okyanusundaki Diego Garcia Adası. Adanın Hürmüz Boğazına uzaklığı 3 bin kilometreyi geçiyor ama adadaki modern askeri tesisler uzaklık engelinin aşılmasını sağlıyor.

ABD ayrıca, Umman'ın doğusuna düşen Masira Adasındaki İngiliz Hava Kuvvetlerinin eski üssünü de kullanabilir. Bunun için Umman Sultanıyla anlaşmak gerekiyor.

Öte yandan, ABD'nin Filipinlerde üslenen Pasifik filosundan getirdiği "Midway" ve "Kitty Hawk" uçak gemilerinde 150'yi aşkın savaş uçağı bulunuyor. Bu

Basra Körfezinden Batıya petrol taşıyan dev tankerler 200 bin tonu aşkın ham petrol yükleyebiliyor. Yukarıda petrol yüklemeyi bekleyen dev tankerler görülüyor.

gemilerin her biri, içindeki deniz piyadeleriyle birlikte 2 ay hiç bir limana uğramadan kendi olanaklarıyla seferde kalabiliyor. Aynı sularda bugün yaklaşık 20 ABD savaş gemisi de var.

Bölgede Rusların kışkırtabileceği bir istikrarsızlık durumu için ABD, bu olanakları yeterli bulmuyor. Başkan Carter bu yüzden, Kenya'daki Mombassa, Somali'deki Barbare Limanlarından, Mısır ve İsrail'deki askeri üslerden ve Umman'daki tesislerden yararlanmayı planlıyor.

ÇATIŞMA ALANI

ABD'de yayınlanan "Los Angeles Times" gazetesi, Başkan Carter'in Ulusal Güvenlik Danışmanlarının, Basra Körfezi bölgesinin ABD-SSCB çatışmasına sahne olabileceğini düşündüklerini yazıyor.

Gerçekten, Kaddafi'nin tanker sahiplerinin gözünü korkutmayı amaçlayan körfezi mayınlama düşüncesi pek olası gözükmüyor. Fakat Sovyetlerin hedefi açık: Moskova, tıpkı eski Çarlar gibi, Afganistan'ı yutmak, Belucistan meselesini körük leyerek Pakistan'ı parçalamak ve buradan da Hint Okyanusuna inmek istiyor.

Öte yandan Kızıl Deniz bölgesindeki Güney Yemen, Etyopya gibi ülkelerin, Güney Yemen'in desteklediği Dofar Kurtuluş Cephesinin faaliyetleri de Batıya petrol taşıyan deniz yolunun önündeki engellerdir.

Yeni Çarlar bu planlarında başarıya ulaşırlarsa eski Çarlara göre daha elverişli bir duruma geçmiş olacaklar. Fakat büyük bir enerji sıkıntısı çeken Batının da petrol damarlarının kesilmesine kolay göz yumacağını düşünmek akla yatkın değil. Bu yüzden önümüzdeki günlerde Hürmüz Boğazının adını sık sık işiteceğiz.

FRANSA RADYOSU

ABD, Afganistan işgalinden sonra Ortadoğu politikasını değiştirdi

DIŞ HABERLER SERVİSİ

Fransa Radyosu 9 Ocak 1980 tarihli yayınında, Afganistan'ın işgali ve İndra Gandhi'nin yeniden iktidara gelmesiyle ilgili olarak ABD'nin dış politikasındaki değişiklikleri inceleyen bir yorum yaptı. Radyonun yorumunu özetleyerek yayınlıyoruz:

"Sovyetler'in Afganistan'ı işgal etmesinden sonra ABD'nin Ortadoğu politikasında gözle görülür ani bir değişiklik ortaya çıkıyor. Bu değişiklik daha önce de İran krizinin başlamasıyla ilk belirtilerini göstermişti.

"Batının petrol çıkarlarını ve son derece istikrarsız olan bu bölgede dengeyi korumak, Beyaz Saray'ın bir numaralı sorunu haline geldi. Çünkü, Afganistan'ın işgal edilmesiyle Moskova, Körfez bölgesine tehlikeli olarak bir adım daha yaklaştı.

"Devrimin yerini kargaşa ortamına bıraktığı İran kuşatılmış, Pakistan üzerindeki tehditler yoğunlaşmış durumdadır.

"Pakistan'ın kaderi, bir ölçüde Afganistan'a bağlıdır. Çünkü Afganistan'a girip çıkan isyancılar Pakistan'da üslenmiştir.

"ABD'nin Körfez bölgesindeki istikrarsızlık tehlikesine karşı acilen önlem alma ihtiyacı, Washington yönetimini bu bölgede şimdiye kadar güttüğü siyaseti etraflı olarak yeniden gözden geçirmeye itmiştir. ABD şimdi bölgedeki savunma siyasetini yeniden inşa etmektedir.

"Amerikan filosu Hint Okyanusundaki gücünü artırmak istemektedir. Öte yandan da 100 bin kişilik ani bir müdahale birliğinin kurulması için çalışmalar yapılmaktadır.

"Afganistan'ın işgali ile bölgedeki gelişmelerde tespit edilen bir nokta da, ABD'nin endişelenmesinin yanı sıra, Mısır ve İsrail hükümetlerinin aynı kaygularla kendi askeri üslerini Amerikalıların kullanımına sunma önerisidir. Ayrıca Somali, Kenya ve Umman Sultanlığı da ABD'ye liman kolaylığı önermektedir. ABD filosu zaten bu üç ülkenin limanlarından şimdiye kadar yararlanmıştır ve yararlanmaktadır.

"Şimdi ABD hükümeti ne yapacaktır?

"Washington yönetimi, Kongre'ye başvurarak, ilk elde Pakistan'a uygulanan askeri ambargonun kaldırılmasını önerecek. Bu öneri büyük bir ihtimalle Kongre tarafından da onaylanacak. Başkan Carter ayrıca Pakistan'a yardım yapılması için uluslararası bir konsorsiyum kurulmasını talep edecek ve Batı Avrupa ülkelerini de yardıma davet edecek. Bütün bu girişimler ABD yönetimine karşı bazı sorunları olan Pakistan Devlet Başkanı Ziya Ül-Hak'ın lütfunu kazanmayı amaçlıyor.

"ABD bir yandan da Afgan isyancılarına gizli bir destek sağlayabilir. Bu desteğin amacı, Afganistan'daki Rus birliklerinin Vietnam'daki Amerikan birliklerinin durumuna düşmesini amaçlıyor. Ama tarih tekerrür eder mi? Bu soruyu yanıtlamak için vakit henuz erkendir.

"Bir de bölgenin bu koşullarında İndra Gandi'nin Hindistan'da yeniden iktidara gelmesini nasıl değerlendirebiliriz?

"Sovyet-Hint Dostluk ve İşbirliği Anlaşmasının mimarı olan Gandi gerçi Sovyetler'in Afganistan'daki müdahalesine karşı çıktı ama Gandi'nin iktidara gelmesi Washington'da kaygı ile karşılandı. Bu kaygının nedeni Hindistan'ın Sovyetler Birliği ve ABD ile olan ilişkilerinde yatmaktadır.

"ABD'nin şimdiye kadar Yeni Delhi yönetimine vermeyi reddettiği nükleer yakıt dışsatımını başlatması beklenir. Ve Gandi hükümeti ile ABD arasında bir yakınlaşma istenebilir. Çünkü ABD'nin Hint Okyanusundaki varlığını sürdürmesi için Yeni Delhi'deki iktidarla iyi geçinmesi gerekiyor.

"Bu arada bir de ABD Savunma Bakanı Harold Brown'un Pekin ziyareti sürerken, Washington'un Çin kartını kullanması sorunu var. Harold Brown, Çin'e yaptığı ziyaret ve verdiği demeçlerle Kremlin yönetimine, ABD ve Çin'in dış politikalarının birbirini tamamladığını göstermek istiyor. Dış politikadaki bu işbirliği Orta Asyada yoğunlaşan Sovyet tehdidini açıkça hedef alıyor."

"Eylem Birliği"nin UDC'nin ön adımı olduğunu söylüyorlar

TKP, eylem birliğine girecek çevrelerin ürkütülmemesini istiyor

- Eylem birliği konusunda TKP, partinin uzun vadeli amaçlarına uygun olarak planlı, programlı hareket edilmesini istiyor
- TKP'liler, Rusya tarafından işgal edildikten sonra Afganistan'da UDC'nin kurulduğunu söylemişlerdi

İŞÇİ SERVİSİ

Bir süre önce kendi kontrolündeki sendikalara, değer sendikalarla "eylem birliği" faaliyetlerini yoğunlaştırması direktifini veren sahte TKP, eylem birliğine girecek çevrelerin ürkütülmemesini ve partinin uzun vadeli amaçlarına uygun olarak planlı-programlı hareket edilmesini istiyor.

"Eylem birliği"nin, ilerde oluşturmayı düşündükleri "Ulusal Demokratik Cephe"-UDC'ye bir geçiş aşaması olduğunu belirten sahte TKP yöneticileri bu konuda şöyle diyorlar:

"Çeşitli kesimlerle girilen eylem birliğinde partimizin çıkarlarını kısa erimli değil, uzun erimli görmek gerekir. Tersi tutum zaten ürkek olan çevreleri itici bir sonuç doğurur. Eylem birliğini, kendiliğinden doğan somut sorunlarla sınırlı tutmayıp, bağlaşık kurulacak güçlerin somut durumlarına göre planlı programlı bir şekilde geliştirmek gerekir. Özellikle bu noktada yapılacak çok şey vardır." (TKP Konferansında Cephe Sorunu Üstüne Konuşma, Ürün dergisi, s.41)

Sahte TKP'nin kontrolündeki sendikaların son zamanlarda Türk-İş'e bağlı sendikalarla bazı bağımsız sendikaları "toplusözleşme savaşımında eylem birliği"ne çağırırken, onları ürkütmemeye çalışmaları "eylem birliği"nin uzun vadeli amacını gizlemeye özen göstermeleri, TKP'nin bu konudaki direktifi çerçevesinde değerlendiriliyor.

EYLEM BİRLİĞİNDEN AMAÇ UDC

Oysa TKP yöneticileri eylem birliğinin uzun vadeli amacını, 2 yıl önceki yazı ve konuşmalarında açıkça ortaya koyuyorlardı. TKP konferansında "Cephe Sorunu" üstüne yapılan konuşmalarda "eylem birliği" şöyle değerlendiriliyordu:

"...eylem birliğinin oluşturulması, giderek Ulusal Demokratik Cephenin oluşturulmasını sağlayacaktır..."

"İlerici güçlerin eylem birliği cephenin oluşma sürecinde önemli bir rol oynar." (TKP Konferansı. Ürün Dergisi, s.41)

Sahte TKP'nin Rusya'nın Afganistan'ı işgal etmesi üzerine, Afganistan'da UDC'nin kurulduğunu ilan etmesi ile, UDC'den kastettiği amacın ne olduğu biliniyor.

EYLEM BİRLİĞİ ÇALIŞMALARI NASIL BAŞLADI?

Sahte TKP'nin 1977 yılında yapılan Konferansında, Türkiye'de bir cepheleşme yaratmak için UDC faaliyetine girişilmesi karar altına alınmış ve 1977 yılı içinde MESS grevleri bu amaç için kullanılmaya çalışılmıştı. Fakat bu girişim fiyaskoyla sonuçlandı. UDC'ye kimse itibar etmedi. Aynı yıl TKP'lilerin DİSK yönetiminden devrilmeleriyle birlikte TKP Türkiye çapında hızla tecrite gitti.

TKP bu tecriti kırmak için, 1980 yılının toplusözleşme yılı olmasını bir fırsat olarak değerlendirdi. Geçen yıl sonbahar aylarından itibaren toplusözleşme mücadelelerinde sendikaların "eylem birliği" yapması gerektiğini vurgulamaya başladı. Sahte TKP'nin bu yeni "eylem birliği" kampanyasında, UDC amacını mümkün olduğunca gizlemeye ve eylem birliğinin sendikal planda toplusözleşmelerle sınırlıymış gibi göstermeye çalıştığı dikkat çekti.

Bu eylem birliği kampanyasından bazı Türk-İş'li ve bağımsız sendikaların etkilenerek, sahte TKP'nin kontrolündeki sendikalarla eylem birliğine girme kararı aldıkları görüldü. Örneğin Bağımsız Otomobil-İş Sendikası Maden-İş'le metal işkolunda eylem birliği kararı alırken, Türk-İş'e bağlı Tez-Büro-İş de Bank-Sen'le banka ve büro işkolunda eylem birliğine girdi.

Öte yandan TKP'nin değişik işkollarındaki sendikaları eylem birliğine sokarak önümüzdeki günlerde Türkiye'de bir genel grev havası estirmeye çalıştığı da dikkat çekiyor.

TKP'nin eylem birliğini, UDC'nin oluşturulması için atılmış bir adım olarak değerlendirmesinin yanı sıra, bu eyleme katılan sendikalar içinde belli bir siyasi etkinlik yaratmak için bir fırsat olarak değerlendirdiği de görülüyor.

Rusya'nın beslemesi ve sahte TKP'nin şefi İsmail Bilen Doğu Almanya'dan fetva buyurmuş "eylem birliği" yapılsın diye. Ne için? Görünüşe bakılırsa toplusözleşme mücadelesi için. Her zamanki gibi ikiyüzlü davranan TKP şefleri, "eylem birliği" gibi birçok insanda olumlu düşünceler uyandıran bir kavramı istismar ederek, toplusözleşmeleri UDC için bir basamak olarak kullanmak istiyorlar.

Divarbakır Belediye Başkanı

"Diyarbakır Belediye grevi Belediye Başkanını istifa ettirmeye yöneliktir"

DİYARBAKIR (THA)

Diyarbakır Belediyesinde DİSK'e bağlı Genel-İş Sendikası tarafından uygulanmaya konulan grev devam ederken bir açıklama yapan Belediye Başkanı Mehdi Zana, "greve neden olan 16 işçinin işbaşı yapmaları için çağrıda bulunduklarını, ancak sendikanın baskısı sonucu bu işçilerin işbaşı yapmadıklarını" söyledi.

Diyarbakır Belediyesinde çalışan tüm işçi ve memurlar personelin Kasım 1979 maaş ve sosyal haklarının ödendiğini, diğer maaş ve ücretlerin ise ödenmesine çalışıldığını belirten Mehdi Zana şöyle dedi:

"İşten çıkartılan 25 işçiden 10'u mağduriyet ve iyi niyetleri gözönüne alınarak ve bütün yasal hakları geçerli olmak üzere göreve başlatılmıştır. Bu arada iş akti feshedilen işçilere, kendi servis ve branşlarına dönmek koşulu ile bütün yasal hakları saklı kalmak üzere işbaşı yapmaları tebliğ edilmiş olduğu halde, bu işçiler sendikanın baskı ve tehditleriyle olumlu bir cevap verememişlerdir.

"Sendika başkanı ve yandaşları, herşeyden önce Belediye Başkanı istifa edinceye kadar grev benzeri eylemlerini sürdüreceklerini ve asıl amacın bu olduğunu açıkça belirtmekte ve bu temayı işlemektedirler."

Öte yandan Belediyenin çeşitli birimlerinde çalışan 7 işçi de önceki gün bir açıklama yaparak, işçilerin çoğunluğunun grevin haklılığına inanmadıklarını söylediler.

50 UNSA işçisi sendikalaşma hakkı için direnişte

- Çağdaş Gıda-İş Başkanı, "İşverenin kanunsuz lokavtını protesto ediyoruz" dedi

TEKİRDAĞ (ÖZEL)

Tekirdağ'a bağlı Malkara'da kurulu Unsa Kollektif Şirketinde çalışan 50 işçi, sendikalaştıkları gerekçesiyle işten atılınca direnişe geçtiler.

Sendikasız olarak çalışan işçiler bir süre önce bağımsız Çağdaş Gıda-İş Sendikasında örgütlendiler. İşçilerin sendikalaştığını öğrenen işveren 50 işçinin iş aktini feshederek işten attı. Bunun üzerine işçiler fabrika önünde direnişe geçtiler.

İşyerindeki durumla ilgili olarak bir açıklama yapan Çağdaş Gıda-İş Sendikası Genel Başkanı Halil İbrahim Dinçtürk şöyle dedi:

"Unsa işyerinde çalışan işçilerin ne sendikaları ne de başka bir sosyal hakları var. İşyerinde işçilerin yemek yiyebileceği bir yemekhane bulunmadığı gibi tuvalet ve banyo dahi bulunmuyor. Çoğu asgari ücretle çalışan işçilerden en fazla alanın eline ayda 4 bin lira geçiyor. Üstelik de işveren bunları bordroda asgari ücretten gösteriyor. Bir yıllık bir işçi iş yerinde 3 aylıkmış gibi kaydediliyor. İşte bu ağır sömürü şartlarına son vermek için işçiler sendikamızda örgütlendiler. İşverenin buna cevabı ise 50 işçiyi işten atmak oldu Biz sendika olarak şu anda sendikalaşma hakkı için direnişte olan 50 Unsa işçisinin yanındayız. İşverenin kanunsuz lokavtını protesto ediyoruz."

108 işyerinde 30 bin işçiyi kapsayan toplusözleşme görüşmelerinde

MESS ile Maden-İş uyuşmazlığa düştü

BURSA(THA)

MESS ile Maden-İş Sendikası arasında 108 işyerinde çalışan yaklaşık 30 bin işçiyi kapsayan toplusözleşme görüşmeleri uyuşmazlıkla sonuçlandı. Taraflar dün 2. oturumdan sonra uyuşmazlık tutanağını imzaladılar.

MESS adına toplusözleşme görüşmelerini yürüten Yönetim Kurulu üyesi Erdoğan Karakoyunlu, uyuşmazlık konusunda yaptığı açıklamada, MESS olarak Maden-İş'in tekliflerini çok yüksek bulduklarını belirterek, Maden-İş'in sözleşme tekliflerinde yepyeni müesseseler ihdas ettiğini öne sürdü. Karakoyunlu ayrıca Maden-İş'in işverenin işverenlik hakkını zedeleyici tekliflerde bulunduğunu da iddia ederek, "Haftalık çalışma saati 38'e indirilmek istenmektedir. Bu talepler karşısında görüşmelerin olumlu düzeyde sürdürülmesi olanağı bulunmamıştır. Sonuçta uyuşmazlığa gidilmesi kararı alınmıştır."

Görüşmelerin uyuşmazlıkla sonuçlanmasından sonra yasal prosedüre göre, uyuşmazlık konularının önümüzdeki günlerde Uzlaştırma Kurulunda ele alınması bekleniyor.

Kooperatifler Genel Müdürlüğünden 40 işçi işten çıkarıldı

ANKARA (ÖZEL)

Köyişleri Bakanlığına bağlı Kooperatifler Genel Müdürlüğünde Türk-İş'e bağlı Tez-Büro-İş Sendikasına üye 40 işçi işten çıkartıldı.

Genel Müdürlük, işçilerin işten çıkartılmasına gerekçe olarak "CHP döneminde işe alınanların uygunsuz kadrolaştırıldıklarını" gösteriyor.

Öte yandan Tez-Büro-İş Sendikasının işten atılan işçilerin geri alınması için dava açtığı öğrenildi. Sendika ayrıca Cumhurbaşkanına, Başbakana telgraf çekerek ve Sıkıyönetim Komutanlığına mektup göndererek işçilerin atılmasının durdurulmasını istedi.

İstanbul'da bir tamirci çırağı ölü bulundu

DÖRT İLDE ALTI KİŞİ ÖLDÜRÜLDÜ

- Sason Kaymakamının evine bomba atıldı

HABER MERKEZİ

Adana'nın İnönü Caddesinden geçmekte olan Ahmet Yaşar Düzkaya adlı genç, saat 03.30 sıralarında kimliği belirlenmeyen kişilerce yaylım ateşine tutuldu. Düzkaya olay yerinde cansız yere serildi.

Öte yandan dün sabah saat 7.30 sıralarında, Sosyal Sigortalar Hastanesinde görevli Ergun Yıldırım ve Ragıp Kafalı adlı gençler, işlerine giderken kimliği belirlenmeyen kişilerce kurşun yağmuruna tutularak ağır yaralandılar. Yaralı gençlerden Ragıp Kafalı hastanede tedavi edilirken kurtarılamayarak öldü.

ANKARA'DA

Ankara Feridun Çelik Mahallesinde önceki gün 18.45 sıralarında meydana gelen olayda bakkal Ali Coşkunel öldü, aynı silahlı saldırıda ağır yaralanan oğlu Kamil Coşkunel hastaneye kaldırıldı.

Feridun Çelik Mahallesi Çamlık Durağı Papatya Sokağı 801/A'da bakkallık yapan Ali Coşkunel silahlı saldırıya uğradı. Aynı olayda yandaki manav dükkanını çalıştıran oğlu Kamil Coşkunel 5 kurşun isabeti alarak, ağır yaralandı. Saldırganların kimliğinin belirlendiği ve aramalarına başlandığı öğrenildi.

Öte yandan aynı gün Etlik Ayvalı semtinde Satılmış Sağlam adlı duvar işçisini öldüren sağ eğilimli İlhami Çıcı'nın yakalandığı ve sanığın sucunu itiraf ettiği öğrenildi.

İSTANBUL'DA

Gaziosmanpaşa'da İbrahim Karagöz adlı bir tamirci çırağı, boynundan sicimle asılarak öldürülmüş olarak bulundu.

Şişli Pangaltı'da bir lokanta önceki akşam beş kişi tarafından silah zoru ile soyuldu. Lokantadaki müşterilerden ve kasadan yaklaşık 100 bin lira alan soyguncular kaçtı.

GAZİANTEP'TE

Gaziantep'te dün meydana gelen iki ayrı olayda 2 lise öğrencisi tabancayla vurularak öldürüldü. Öldürülen öğrencilerin kimlikleri belirlendi. Silahlı saldırı sonucu öldürülen iki kişi, Düztepe Şehit Şahin Lisesi öğrencilerinden Mehmet Uçar ve yine aynı lise öğrencilerinden Eyüp Korkmaz.

Yetkililer, her iki cinayetin de ideolojik nedenle işlendiğini ve saldırganların yakalanmasına çalışıldığını ifade ettiler.

ANTAKYA'DA

Çoğunluğunu öğrenci ve öğrenci velilerinin oluşturduğu 350 kişilik bir grup, Töb-Der'e mensup öğretmenler hakkında sürdürülen kovuşturmayı protesto etmek amacı ile dün saat 15.00 sıralarında vilayet binası önüne giderek gösterilerde bulundu. Bu arada, binanın camları da taşlanarak kırıldı.

Olay sırasında şehir parkından atılan bir kurşunla Nusret Akçay adındaki bir polis memuru hayatını kaybetti.

SİİRT'TE

Siirt'in Sason Kaymakamı Orhan Başçivici'nin evine önceki gece patlayıcı madde atıldı. Patlama sonucu hasar meydana geldi.

Bazı kaymakamlıkların yanlış uygulamaları yüzünden tonlarca kömür depolarda kaldı

Halk yakacak sıkıntısı çekerken bazı kaymakamların yanlış uygulamaları sonucu İstanbul için ayrılan 20 bin ton kok kömüründen ancak üç bin tonu halka satıldı. Kömür Satış ve Tevzi Müessesesi yetkilileri halen Yedikule, Kağıthane ve Kadıköy gazhanelerindeki kömür depolarında toplam 52 bin ton kömürün dağıtılmak için beklettiğini kaydettiler.

Fotoğrafta, yetkililerce resminin çekilmesi engellenmek istenen tonlarca kömürden bir bölüm görülüyor. *(Fotoğraf: AA)*

Kalorifersiz konutlarda oturanlara 500'er kilo kok kömürü veriliyor

- Kok kömürü almak isteyenlerin başvuru şekli bir kez daha açıklandı

İSTANBUL (AA)

Kalorifersiz konutta oturduğunu muhtarlıktan alınan belgeyle kanıtlayan her aileye 2 bin 650 lira karşılığında yarım ton kok kömürün hemen verilebileceği Kömür Satış ve Tevzi Müessesesi İstanbul Şube Müdürlüğü yetkililerince bildirildi.

Şube Müdürlüğü yetkilileri, Bakanlıkça 1979-1980 tahsis sezonu için İstanbul vilayeti emrine ihtiyaç sahibi vatandaşa 2 bin 650 lira karşılığında 500'er kilo satılmak üzere toplam 20 bin ton kok kömür tahsis edildiğini açıklayarak şöyle dediler:

"Valilik bu tahsis belgelerini kaymakamlıklara ilçelerin nüfusuna göre dağıtmıştır. Ancak bazı kaymakamlıklardaki görevlilerin yanlış uygulamaları sonucu 13 Kasım 1979 tarihinde dağıtım işlemine başlanmış olmasına rağmen geçen iki aylık süre içinde sözkonusu 20 bin ton kok kömürden ancak 3 bin tonu satılmış, başka bir deyimle 40 bin kişiden sadece 6 bini kok kömürü alabilmiştir."

BAŞVURU NASIL YAPILACAK?

Öte yandan yapılan çeşitli açıklamalara rağmen vatandaşların kok-kömürü tahsis belgesi almak için başvuru biçimini yeterince bilmediklerini de kaydeden Kömür Satış ve Tevzi Müessesesi yetkilileri konuyla ilgili şu bilgiyi verdiler:

"500 kilo kok kömürü almak isteyen bir kişi kalorifersiz konutta oturduğunu kanıtlayan muhtarlıktan tastikli ikametgah belgesi ve nüfus kağıdı ile bulundukları ilçe kaymakamlıklarına başvuracak, buradan alacağı tahsis belgesiyle ikametgahına en yakın Kömür Satış ve Tevzi Müessesesi deposu yetkililerine onaylatacaklardır. Sirkeci 4. Vakıf Handa bulunan Kömür Satış ve Tevzi Müessesesi Müdürlüğü veznesine kömür parası yatırıldıktan sonra, belirtilen depodan sıra beklemeksizin 500 kilo kok kömürü alabileceklerdir."

Ayrıca İstanbul Kömür Satış ve Tevzi Müdürlüğüne başvuran istiklal madalyası sahibi muharip gazi, malül gazi ve şehit dul ve yetimlerine 1 ton kok kömürünün 5 bin 300 liraya, linyit kömürünün ise 1450 lira karşılığında verileceği de açıklandı.

Sırtına kızgın demirle "muhbirin sonu" yazılan İbrahim Şehirlioğlu'nun iki kişiyi öldürdüğü iddia edildi

ANKARA (ÖZEL)

Ankara Siteler semtinde MHP'liler tarafından bir eve kapatılarak uzun süre işkence yapılan ve sırtına kızgın demirle "muhbirin sonu" yazısı damgalanan İbrahim Şehirlioğlu'nun katil olduğu iddia edildi. Bir süre önce Siteler yöresinde öldürülen sağ eğilimli Sedat Güngör ve Nizamettin Korkmaz'ın yakınları, İbrahim Şehirlioğlu'nun bu kişilerin katili olduğunu iddia ettiler. Sedat Güngör'ün annesi muhabirimize, "Oğlumu İbrahim Şehirlioğlu öldürdü. Ayrıca Nizamettin Korkmaz'ı da öldürürken gören görgü tanıkları var. Oğlum sahipsiz değildi. Arkadaşları acısını yerde komamak için bu itle hallaşmışlar. Gene de görülecek hesabı varmış ki ellerinden kurtulmuş" dedi.

Nizamettin Korkmaz'ın yakınları tarafından katil olduğu iddia edilen İbrahim Şehirlioğlu'nun Ankara Emniyet Müdürlüğünde görgü tanıklarınca kesin teşhisi yapıldığı öne sürüldü.

"Kahramanmaraş olayları"nın yıldönümünde gözaltına alınanlardan 122'si tutuklandı

ANKARA (AA)

"Kahramanmaraş olayları"nın yıldönümü nedeniyle, Ankara'nın çeşitli yerlerinde meydana gelen olaylarda gözaltına alınanlardan 122'si, Ankara Sıkıyönetim Komutanlığı 1 ve 2 numaralı mahkemeleri tarafından tutuklandı.

MUHTELİF ÇAP VE BASINÇTA İTFAİYE SU VERME HORTUMU SATINALINACAKTIR.

TEKLİFLER İSTİKLAL CADDESİ ODAKULE İŞ MERKEZİ 12.Cİ KATTAKİ TEKLİF KUTUSUNA ATILACAKTIR.

SON TEKLİF VERME GÜNÜ 17.1.1980 GÜNÜ SAAT 14'E KADARDIR.

ŞARTNAMESİ SATINALMA SERVİSİNDEN TEMİN EDİLEBİLİR.

KURUMUMUZ 2490 SAYILI KANUNA TABİ DEĞİLDİR.

DOSYA NO: 39-EKİ/5830019-912
39-EKİ/5930023-943

TÜRKİYE KÖMÜR İŞLETMELERİ KURUMU İSTANBUL SATINALMA MÜDÜRLÜĞÜ

(Basın: 10201-0034)

TEKEL GENEL MÜDÜRLÜĞÜNDEN

İşletme Adı	Miktarı Metre	Geçici Teminatı TL.
İzmir Y.T.B. ve İşl. Atöl. Mer. Müd.	4.500.000	5.400.000.—
İstanbul " " " "	2.000.000	2.400.000.—
Samsun " " " "	3.500.000	4.200.000.—
Adana " " " "	2.000.000	2.400.000.—
	12.000.000	14.400.000,—

1- Yukarıda miktarı ve mahalli ile geçici teminatları yazılı 12.000.000 metre Yeni Kanaviçe mevcut şartnamesine göre iç piyasadan yukarıda görüldüğü miktarlarda İzmir, İstanbul, Samsun, Adana teslim veya dış piyasadan C.F. İzmir teslim şeklinde 14.2.1980 Perşembe günü saat 14.00'de İstanbul Cibali'deki Merkez Satınalma Komisyonu Başkanlığında pazarlıkla satın alınacaktır.

2- Şartnamesi Komisyondan bedelsiz olarak alınabilir.

3- İç Alımda Geçici ihalenin yapıldığı tarihte, Dış Alımda; Geçici İhalenin onayını izleyen 15 gün içinde ilgilisi bu işe ait damga vergisini idare veznesine nakden yatıracaktır.

4- İhaleye asgari 2.000.000 metre ile de katılmak mümkündür. Bunun geçici teminatı tamamına oranla hesaplanır.

5- İsteklilerin geçici teminat makbuzu ve diğer gerekli belgeleri ile birlikte anılan gün ve saatte Merkez Satınalma Komisyonuna başvurmaları duyurulur.

Basın: 10256 - 0038

SÜMERBANK ALIM VE SATIM MÜESSESİ MÜDÜRLÜĞÜNDEN

BAHÇEKAPI - İSTANBUL

Sümerbank Camiamızın Fabrika ve Müesseselerimize ait (3000 Ton) Katı Sudkostik (Sodyum Hidroksit) (NaOH yüzde 98 en az) kapalı zarf usulü teklif temini suretiyle satınalınacaktır.

1- Teklif verme son günü 4.Şubat.1980 saat, 17.30'a kadardır.

2- Teklifler kapalı zarfı havi olarak Müessesemiz veya Sümerbank İstanbul Şubemiz Hollerindeki Alım Teklif Kutusuna belirtilen gün ve saatte atılmış olacaktır.

3- Teklif zarfının üzerine 3153/80 dosya numaramız ve AL/III. bilhassa yazılacaktır.

4- Posta ile gönderildiği takdirde ikinci bir zarf içerisinde aynı tarih ve saatte Müessesemizde bulunacak şekilde gönderilmesi gerekecektir. Postadaki gecikmeler nazarı itibara alınmaz.

5- Evsaf şartnamesi bedelsiz olarak AL/III. Servisinden temin edilebilir.

6- Müessesemiz 2490 sayılı kanuna tabi olmayıp şartlarımızla, ihtiyacımıza en uygun olanı tercih edilecektir.

(Basın: 10010-0035)

İLAN

SAKARYA DEVLET MÜHENDİSLİK VE MİMARLIK AKADEMİSİ BAŞKANLIĞINDAN

1.150.000,- TL. Keşif bedelli Sakarya D.M.M. Akademisi (2) adet Hafif Beton Prefabrik Derslik İnşaatı işi 2490 Sayılı Kanunun 31. maddesi gereğince kapalı zarf usulü ile eksiltmeye çıkarılmıştır.

Eksiltme Sakarya Devlet Mühendislik ve Mimarlık Akademisi Başkanlık Odasında 28 Ocak 1980 tarihine tesadüf eden Pazartesi günü saat 15.30 da ihale komisyonunca yapılacaktır.

İhale dosyası her gün mesai saatlerinde Akademi Başkanlığında görülebilir.

Bu işin geçici teminatı 34.500,-TL.dir.

Eksiltmeye girebilmek için 1979 yılı onanlı Ticaret Odası vesikası ile, en az bu işin keşif bedeli kadar iş yaptıklarını gösterir (C) gurubu müteahhidlik karnelerini dilekçelerine eklemek suretiyle en son 25.1.1980 tarihine rastlayan Cuma günü mesai saati sonuna kadar İl Bayındırlık Müdürlüğüne müracaatla yeterlik belgelerini almaları şarttır.

İhaleye giriş belgesini almış bulunanlar, 2490 Sayılı Kanunun 32. maddesi hükümleri gereğince hazırlayacakları teklif mektuplarını ihale saatinden (1) bir saat önce komisyon başkanlığına vermeleri şarttır.

Postadaki vaki gecikmeler ve telgrafla yapılacak müracaatların kabul edilmiyeceği ilân olunur.

(Basın: 10140-0036)

Türkiye İşçi Köylü Partisi İstanbul İli 1. Kongre ve Şenliğine bütün halkımızı davet ediyoruz

konuşma: DOĞU PERİNÇEK
(TİKP Genel Başkanı)

şenlik programı: Erkan Yücel (meddah)
Ali Ekber Çiçek
Daimi
Nedret
Halk Oyunları ve Koro

Yer: Tepebaşı Gazinosu
Tarih: 12/13 Ocak 1980
Başlama Saatleri: 10.00
Şenlik başlangıcı: 13 Ocak 1980
Saat: 14.00

TİKP
İstanbul
İl Yönetim Kurulu

Moskova Olimpiyatlarının boykot edilmesi tartışması sürüyor

● **Olimpiyatların amacı da "barışa hizmet etmek" ama... Hitler, 1936 Olimpiyatları ile dünyanın gözünü boyamaya çalışmıştı.**

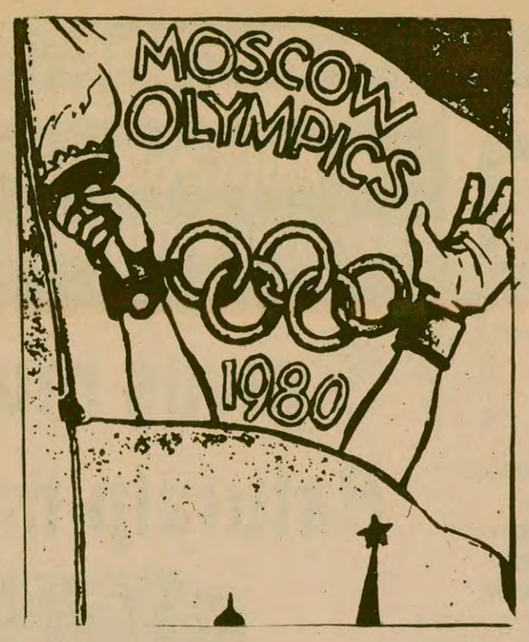

(2)

Halkın olimpiyat havasına iyice kendini kaptırması için şehirler çok önceden olimpiyat maskot, pankart ve afişleriyle donatıldı.

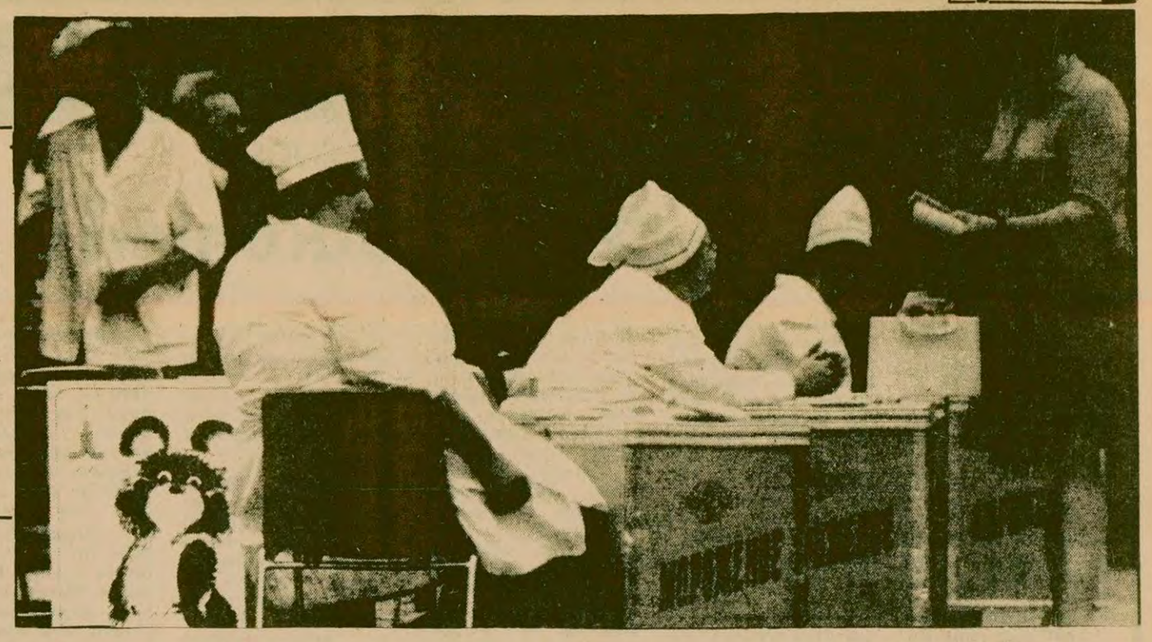

Sovyetler olimpiyatları propaganda amacıyla kullanmaya hazırlanıyor

1978 Dünya Futbol Kupasında Arjantin şampiyon olunca Videla entrenör Menotti ile birlikte radyo ve televizyonda boy gösterdi. Videla kupanın propaganda olanaklarından yararlanarak kanlı yüzünü saklayıp şirin bir devlet adamı pozuna büründü

● **Moskova' da rejime muhalefet edenler sürgüne ve göç etmeye zorlanıyor. Nikson 1972 ve 1974' de Moskova' yı ziyaret ettiğinde birçok muhalif bu deneyi yaşamıştı**

● Sovyetler, olimpiyatların organizasyonuna talip olurken, oyunların herkese açık olacağını vaat etmişti. Şimdi oyunları izlemeye gelecek turist sayısı "ülkelere kontenjan tanınarak" kısıtlanıyor. Aynı şekilde gazeteci sayısı da kısıtlandı

● **1936 Olimpiyatları Berlin' de yapılmıştı. 1940' ta yapılması gereken olimpiyatlar savaş yüzünden ertelendi. Şimdi 1980 Olimpiyatları Moskova' da yapılıyor. 1984 Olimpiyatları yapılabilecek mi?**

Eski Sovyet spor yazarlarından ve halen ABD'de de yaşayan A. Orlov'un 1980 Moskova Olimpiyatları ile ilgili değerlendirmesinin ikinci bölümünü bugün yayınlıyoruz. Orlov'un bu yazısı COSİR (Spor, Emperyalizm, Baskı Mekanizmasını. İnceleme ve Eylem Komitesi) tarafından yayınlanan "D'Un Boycott a L'autre"(Bir Boykottan Bir Diğerine) başlıklı broşürden çevrilmişti.

1936'dan bu yana teknik, büyük ilerlemeler kaydetti. 1980 yılında bütün dünya Moskova'da olanları gözleriyle görecek. Sağolasın NBC! Amerikan Televizyonu dünyada Moskova kadar şaheser bir kent olmadığını ve SSCB'de uygulanan "sosyalizmin", dünyadaki en iyi rejim olduğunu gösterecek.

Musevi eskrimci A.Lukovski'yi, Alman asıllı halterci D.Riguert'i ve Litvanyalı atlet V.Bardanskane'yi dinleyeceğiz. Hepsi de halkların arasındaki dostluktan dem vuracaklar.

Tabii, Litvanyalı Bardanskane, babaları ve kardeşleri 1940 ile 1950 arasında Sovyet işgalcilerine karşı direniş savaşına katılmış sporcuların, Sovyet takımlarına girmediğini söylemeyecek. Olimpiyatlara katılma haklarının olmadığını da belirtmeyecek. Tabii, kimse, R.Abelianov'un Kırım Tatarı olduğu için basketbol milli takımına alınmadığını açıklamayacak.

NBC Televizyonu Spor Dairesi Başkanı S.Simenons "İmzaladığımız anlaşmada, bizim özgürce konuşmamızı kısıtlayabilecek nitelikte hiç bir şey öngörülmedi" diyor...

Ama 15 Mart 1963'te, NBC Televizyonunun Moskova bürosu kapatılıyor ve muhabiri F.Bourgholster, konuksever Sovyetler Birliği tarafından sınır dışı ediliyor. Neden mi?

Çünkü NBC yapılmaması gereken iki film yapmıştı. Filmlerden biri Stalin'in ölümünü, diğeri ise Kruşçef'in hiyerarşik tırmanışını konu alıyordu.

NBC bürosu, aradan ancak iki yıl geçtikten sonra yeniden açıldı.

SOVYET TELEVİZYONU SAKHAROV İLE GÖRÜŞTÜĞÜ İÇİN NBC'NİN YAYININI KESTİ

2 Temmuz 1974 günü ise, Sovyet televizyon yetkilileri NBC'nin yaptığı bir yayını kestiler. Amerikalı muhabir bu sırada Andrei Sakharov ile bir röportaj yapmaktaydı.

27 Ağustos 1978 günü, NBC'nin Moskova'daki muhabiri Jean Pell, Lefortov zindanından çıkan vatandaşı F.Graedford ile görüşmeye gitti. Graedford döviz spekülasyonu yaptığı gerekçesiyle hapise atılmıştı. Muhabir J.Pell'in bütün gayreti boşa çıktı, çünkü sivil giyimli birkaç kişi Pell'in basın kartını elinden alarak yırttı ve Craedford ile görüşmesini engelledi.

1980'de Amerikan Televizyon muhabirlerinin, rejimi eleştirenlerle röportaj yapmalarını beklemeyin. Onlar devletin spor uzmanları, mühendisler ve belki de başka mesleklerden insanlarla görüşecektir.

OLİMPİYATLARA KADAR KİMİ MUHALİFLER SÜRGÜNE, KİMİLERİ GÖÇ ETMEYE ZORLANABİLİR

Kremlin'in önünde daha uzun süre yıllabilecek bir vakit var. Bu süre içinde kimi muhalifler sürgüne, kimileri ise göç etmeye zorlanabilir. Geri kalanlar ise, Olimpiyat Oyunlarının saf ve temiz havasını bozmamak için, 15 günlük bir hapis cezasına çarptırılır. Zaten bu örnek yeni bir deneme değildir. bu yöntem daha önce de denenmiş ve başarılı sonuçlar vermiştir. Nikson 1972 ve 1974'te Moskova'yı ziyaret ettiğinde birçok muhalif bu deneyi yaşamıştı.

Sovyet makamlarının Moskova'da görmek istemedikleri biri varsa, o adam Moskova'ya gitmek için gerçekten büyük güçlük çekecektir. Sovyet iktidarının "kendi adamları" için bir zorluğu olmaz. Olimpiyatlara "katılma belgesi" olan herkes yani "Sosyalist müsabıkların öncüleri" Komsomol'un (Gençlik Teşkilatının) sağlam üyeleri, seçkin öğrenciler vs... Olimpiyatlara kolaylıkla katılabilirler..

Yabancılara gelince, onlarda durum biraz farklı. Çünkü önce, "kimin nesi" olduğunu saptamak gerek. Eskiden her isteyen olimpiyatlara gelebiliyordu. Berlin'de bile her isteyen oyunlara katılmamış mıydı?

OLİMPİYATLARA GELECEKLERİN SAYISI KISITLANIYOR

Moskova, oyunları organize etmek için kendini önerirken, olimpiyatların herkese açık olacağını garanti etmişti. Ama sonraları bu tutumlarını değiştirdiler. 1977'nin başında, Olimpiyat Oyunları Organizasyon Komitesi Sorumlusu A.Gresko, şöyle bir açıklamada bulundu: "Olimpiyatlar döneminde Moskova'ya gelmek isteyen herkesi tatmin edebilmemiz biraz ihtimal dışıdır. Bu yüzden Olimpiyat oyunları geleneğine uygun olarak her ülkenin bir kontenjanı olacak" (Trud gazetesi-4 Ocak 1977)

Gresko, Olimpiyat oyunlarının hangi geleneğinden söz ediyor? Olimpiyat yasaları, oyunları izlemeye gelen turist sayısını hiç bir zaman sınırlamadı. Kontenjan, müsabaka yapılacak olan sahalarda her ülkeden seyirciler için sözkonusudur. Daha sonra 5 Mayıs tarihinde "Sovietsky Sport" gazetesi şunları yazdı: "Eskiden olimpiyatları izlemek isteyen gazeteci sayısında bir sınırlama yoktu. Bu yüzden Montreal' de veya İnnsbrück'de yarışmalara katılan müsabık sayısından çok basın mensubu vardı. Bu aslında tek başına ele alınırsa kötü bir şey değildir. Ama bu durum basın hizmetlerinin etkisiz, ağır ve güç olması tehlikesini beraberinde getirir. Üstelik basın mensuplarının yaptığı harcamalar mümkün olanın dışına taşacaktır."

İşte gazetecilere verilen müjde!...Üstelik Rusya'da basın bayramı olarak kabul edilen 5 Mayıs günü, yayınlanıyor bu yazı!...

CİO GAZETECİ SAYISININ KISITLANMASINI KABUL ETTİ

Peki sonra ne oldu diyeceksiniz? Uluslararası Olimpiyat Komitesi (CİO) Sovyet yoldaşların önerdiği gazeteci sayısı sınırlandırılmasını kabul etti.

Bununla yetinseler hadi neyse..., Amerikan "komünistlerinin" gazetesi olan "Daily World", sadece Kremlin kaynağına dayanarak verdiği haberde, şöyle bir önlem öneriyordu:

"Sovyet Olimpiyat Oyunları Komitesi CİO'ya başvurarak olimpiyatlara SSCB düşmanı gazetecilerin sokulmamasını istedi. Çünkü bunlar olimpiyatların halklar arasındaki barış ve dostluk atmosferini zehirlerler ve olimpiyatların bu ilkesini ihlal etmiş olurlar." (DW-9 Şubat 1978)

İşte böylece turistlerin ve gazetecilerin sorunu halloldu. Peki ama şimdi sporcular sorunu ne olacak?

1978 yılının başında Spor Komitesi Başkan Yardımcısı V.İvonine, gazetecilerin İsrail ve Tayvan'ın olimpiyatlara katılabilme ihtimali sorusuna karşılık vermedi. Ama daha sonra yaptığı bir açıklama ile, Moskova'ya sadece "uluslararası yıldızlar" gelebilir, dedi. Kim uluslararası yıldız değildir ki?!...

Halbuki, 1978 yazında Baltık Denizinde Tallin'de (SSCB'de) yapılan yelken yarışmalarına İsrail, İrlanda ve Şilili sporcuların katılması engellenmiştir. Tallin müsabakaları Olimpiyat Oyunlarına bir hazırlık olarak kabul edilir. Zaten Olimpiyatlar boyunca yelken yarışmaları yine Tallin'de yapılacak.

Liberal Batı, bu arada Moskova'yı mali yönden desteklemeyi sürdürüyor. Amerikan televizyonunun Moskova ile yaptığı anlaşmadan daha önce söz etmiştik. Bu naklen yayın, bir yerde, Sovyet tipi hayat tarzının bir propagandası olacak.

ADİDAS MOSKOVA'YA YÜKLÜ BİR PARA GÖNDERDİ

Spor malzemeleri yapan Alman Adidas firması da dünyadaki binbir kolu ile şimdiden Moskova'ya yüklü bir miktar para yolladı.

Eski dostum E.Hammer'den kısaca söz edeyim biraz. Hammer Lenin'le görüşmüştü ve bundan büyük kıvanç duyardı. Ama şimdi de Brejnev ile görüştü. Bu görüşmenin sonucu olarak Hammer, 1,5 milyon dolar karşılığı Olimpiyat madalyalarını ve paralarını basma hakkını satın aldı.

Bütün bu anlattıklarıma rağmen, kötülükler her zaman galebe çalamamıştır. Spor dünyası da totalitarizme karşı hakettiği cevabı veren olaylara şahit olmuştur.

1984 OLİMPİYATLARI YAPILABİLECEK Mİ?

Macar devriminin Sovyet tankları tarafından ezilmesinden sonra, Hollanda ve İsviçre'nin Olimpiyat komiteleri bu işgali kınamak amacıyla takımlarını 1956 Melbourn Olimpiyatlarına göndermediler.

12 yıl sonra ise, Uluslararası Eltopu Federasyonu, Çekoslovakya'nın yine Ruslar tarafından işgal edilmesini kınamak amacıyla, Moskova'da yapılması karara bağlanan kadınlararası eltopu dünya şampiyonasını erteledi.

1936'DA OLİMPİYAT MEŞALESİ TAŞIYAN KAÇ İNSAN ŞİMDİ HAYATTA?

11. Berlin Olimpiyatları yapılalı 40 yıldan fazla oldu. O zaman Olimpiyat meşalesini elden ele geçiren milyonlarca insandan şimdi kaç tanesi hayatta? Hitler'in gençlik teşkilatında görev alan ve kışkırtıcı marşları ile turistlere bakan küçük çocuklar ne yapıyor şimdi? 1936'da "Meçhul Asker" anıtına çelenk koyan Alman sporcuları nerede?

1940'ta yapılması gereken Olimpiyat oyunları İkinci Dünya Savaşı yüzünden tehir edilmişti.

1984 Olimpiyatları yapılabilecek mi?

BİTTİ

(Hayvancılığımız ve et sorunu)

saldım çayıra mevlam kayıra..

Hazırlayan: METİN GÖKTÜRK

Kalkınma Planı canlı hayvan dışsatımı istemiyor ama...

Özel sektör ve devlet ihracat yarışında

Yüzbinlerce gebe koyun, milyonlarca dişi koyuna, süt kuzusu ve süt danasına milyonlarca Bismillah...

● **Devlet, canlı hayvan ihracını tekeline alıp daha çok satabilmek için ordu birliklerini bile yardıma çağırırken...**

● **Özel sektör "sen beceremezsin, bana bırak" diye feryad ediyor**

Canlı ihracat yüzde 30 zarara yol açıyor

Bu plandan:

"Canlı hayvan kaçakçılığının yerine geçmek amacı ile ve zorunlu durumlardaki sınırlı dışsatım dışında bu dönemde canlı hayvan dışsatımı beklenmemektedir" (Dördüncü Beş Yıllık Kalkınma Planı).

Bu da 29 Haziran 1979 günlü Resmi Gazetede yayınlanan 7/17660 sayılı Bakanlar Kurulu Kararından:

"Tüm kasaplık koyun ve sığır dışsatımı Et ve Balık Kurumunca yapılacaktır"...

" ...hayvanların taşınmasında kullanılmak üzere talep edilecek vagon ve katarlar TCDD Genel Müdürlüğünce öncelikle sağlanır... Bütün kamu kuruluşları (gerekirse Milli Savunma Bakanlığı dahil) taşıtları ile yüksek oranda yardımcı olacaklardır,..."

İnsanın gözünü bir kere döviz bürümesin. Ne planı kalır ne insafı. Vagonlar, katarlar yetmez, orduyu bile seferber eder.

Özel sektörümüz de dayanamamış, basmış feryadı, "Sen beceremezsin. Bana bırak, bir tek koyun, bir tek oğlak bırakmamacasına ne varsa hepsini satı satıvereyim" demeye getirmiş. Türkiye Ticaret Odaları, Sanayi Odaları ve Ticaret Borsaları Birliği yetkilileri 12 Temmuz 1979'da yani hükümet kararnamesinden 13 gün sonra Tatvan'da toplanıp karar almışlar. İhracat yetkisi Et ve Balık Kurumuna verildi diye ateş püskürmüşler. Hükümet kararnamesinin ne Anayasaya aykırılığı kalmış, ne insan haklarını çiğnediği.

Özel sektör hızını alamamış, "Kararnamenin Doğu Anadolu halkına indirilen bir darbe" olduğunu da ilan edivermiş.

Hükümet ordu birliklerini, ötekiler de borsalarını ve becerikliliklerini seferber ettiklerine göre başımızın derdi bunca koyundan, sığırdan yakında bütün bütün kurtulacağız demektir. Kasap dükkanlarını eczaneye, meraları da mezarlığa çevirdik mi, mesele tamamdır.

Ama doğrusu özel sektör yine de haklı. Ordu Birlikleri bile harekete geçirilmiş ama 1979 yılında dışsatım yine de düşük. Bu yıl Suriye, Lübnan. Dubai ve Suudi Arabistan'a 300 bin baş koyun ve Sovyetler Birliği'ne 7 bin baş sığır ihraç etmişiz. İran'a satılan 2 bin 500 ton koyun eti de eklenince toplam 35 milyon dolar döviz sağlamışız. Canlı koyunun tonu 1925 dolardan, canlı sığırın tonu 1608 dolardan ve kesilmiş koyun etinin tonu 3 bin 130 dolardan işlem görmüş.

Et ve Balık Kurumu Genel Müdür Muavininin odasına girdiğimde/ Müdür Muavini bey, büyük bir hayvancılık kooperatifinin yetkilisi ile tartışıyordu. Adam haklı, "İhracat için sana teslim ettiğim malın parasını öde, o saat 20 bin koyun daha vereyim" diyor Genel Müdür ne desin? Para yok ki. Hem tüccar koyunun kilosuna 85 verirken Kurum 60 liradan nasıl hayvan bulacak da ihraç edecek? Çok da iyi olmuş. Ya tüccar 85 verirken Kurum 90 verip hayvanı sürü sürü toplayıp, askeri cemselere doldurup satıverseydi?

NEDEN CANLI?

Bu kadar insana sordum, bir tek kişi de çıkıp "canlı ihraç iyidir" demedi. Nasıl desin ki? Derisi, sakatatı, yünü, tırnağı, boynuzu, kemiği, kanı... Toptan gidiyor. Bunların hepsinin sanayide önemli yeri vardır. Ama işte İran hariç bütün müşterilerimiz "ille de canlı" diye tutturuyor.

Araplar da bizim gibi, taze et yemeye alışmış. O yüzden canlı istiyor. Stok yapacak, canı çekti mi, kesip yiyecek. Ya Ruslar?

Bir uzman "Canlı ihraç yüzde 30 zarar demektir" dedi. "İyi değerlendirilirse, deri, yün, kan, falan, etten daha kıymetlidir" İşte Rus da bunun peşinde: Yüzde 30 fazladan kazanç.

SÜT KUZUSUNA "BİSMİLLAH"

Trakya'nın Ege'nin koyunu erken yavrular. Kasım ayında kuzular doğmaya başlar, Aralıkta devam eder. (Oysa Doğuda mart başından önce sürülerde kuzu göremezsin).

Bir ayını doldurmuş kuzudan çıksa çıksa 4,5 kg. et çıkar. Besin değeri düşük, öyle gevşek, pelte gibi bir şey. Ama lezzetlidir. İki ayını doldurduğunda et verimi 6 kiloyu ya bulur ya bulmaz. Kanunlarımıza göre canlı ağırlığı 16 kiloyu bulmayan, yani 8 kg sağlam et vermeyen kuzunun kesimi yasaktır. Ama işte her yıl iki milyon süt kuzusu, daha iki ayını bile doldurmadan bıçağın altına yatırılıyor. Çoğu İstanbul, Ankara ve İzmir'de, yarım milyon kadarı da öteki büyük kentlerde. Bu kuzular 5-6 ay daha bekletilse, normal kilosuna yani 36 kiloya ulaşmış olacaktı. 36 kiloluk koyun ise 18 kg. et verir. Süt kuzusu ortalama 6 kg iken kesildi desek, bir kuzu başına 12 kg. et kaybedilmiş demektir. 2 milyonla çarparsak 24 milyon kg. et kaybı sonucu çıkar.

***

Bu milyonlarca kuzu nerede kesilir acaba? Yasak olduğuna göre, gece yarıları silahlı erketeler koruculuğunda, gizli karanlık dehlizlerde mi? Sonra da cenaze arabası ya da çöp kamyonu süsü verilmiş arabalarla gece karanlığında karanlık bodrumlara mı indirilir?

Hayır! Belediye mezbahalarında, belediye veterinerlerinin gözü önünde ve resmi zimmet altındaki bıçaklarla devlet memuru maaşlı kesiciler keserler. Oraya gelmeden önce de canlı hayvan borsasından geçirilmiştir.

***

Doğu Karadeniz'de erkek buzağılar doğar doğmaz kesilir. Kesmeseniz, bıraksanız anasını emer, satacak süt bırakmaz size. Yer ister, yem ister. Ve aksilik kolay kolay da et tutmaz, kilo almaz. Yerli cinsler böyledir ama, binbir zahmetle ve masrafla getirtilen Jersey cinsi buzağılar daha doğduğunda bile iri yapılıdırlar, tıkış tıkış ettir her yanları. Ama çok yer çok içer. Çok iyi de bakım ister. O da olmayınca, derisine de tamahen yatırılır. Çukurun başına... Jerseye de bismillah...

Sonra yüzbinlerce marya koyun(Karnında yavrusu olan koyuna "marya" denir) ve milyonlarca dişi koyun... Bir katliamdır her yıl artarak, her yıl daha bir iştahla, daha bir hırsla sürer gider.

Milyonlarca milyonlarca bismillah... Bismillah... İki el kandadır ama "bismillah" hiç mi hiç unutulmaz.

***

Tanrı kendine düşeni binlerce yıl önce yerine getirdi. Oğlunu kurban etmeye kalkan İbrahim Peygambere acıyıp, gökten bir koyun indirdi, oğul kurtuldu.

Yine bir kör karanlığın yol açtığı şimdiki katliamı nasıl önlemeli? Kara mahzun gözlü koyunumuzu, kuzumuzu nasıl kurtarmalı?

Nasıl kurtarmalı?...

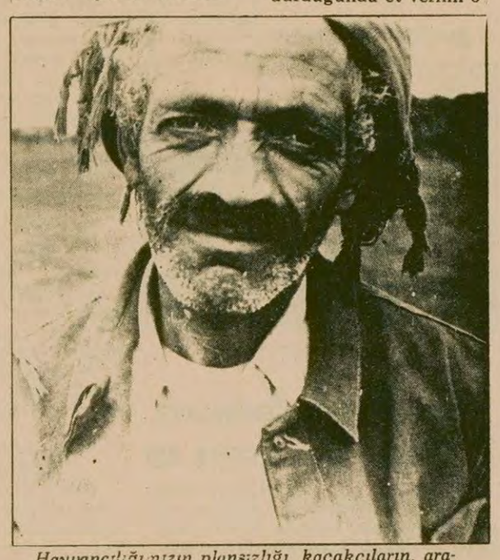

Hayvancılığımızın plansızlığı, kaçakçıların, aracıların elinde heba oluşu üretici köylüyü yoksullaştırıyor.

YARIN:

Canlı hayvan taşımacılığı yılda 8 bin ton et kaybına yol açıyor

TÜRKİYE GERÇEĞİ DERGİSİNDE:

«Savaş ve devrim etkenleri»

Türkiye İşçi Köylü Partisinin Merkez Organı Türkiye Gerçeği dergisinin Ocak tarihli 11. sayısında "Savaş ve Devrim Etkenleri 1900-1979" başlıklı bir inceleme yer alıyor. Yazıda, bugün savaş etkenlerinin mi, yoksa devrim etkenlerinin mi ağır bastığı sorusuna açıklık getirmek amacıyla savaş ve devrim ilişkisi geniş bir tarihi perspektifle ele alınarak özetleniyor.

1800'lerin sonlarında, kapitalizmin emperyalizme dönüşmekte olduğu, artık eski istikrar döneminin geride kaldığı yılları ele alan Türkiye Gerçeği, 1900'lerde keskinleşen dünyanın kapitalist devletler arasında yeniden paylaşılması mücadelesini özetliyor ve şöyle diyor:

"Batıda burjuva devrimleri döneminin kapandığı, Doğunun ise henüz o aşamaya ulaşmadığı 1972-1904 yılları arasında kalan durgunluk dönemi artık son buluyordu. Savaş etkenlerinin hızla yükselmesinin yanı sıra. 1904' ten itibaren, devrim etkenleri de yükseliş içine girdiler.

"Ancak Marksistler tarafından 'yeni bir devrim çağının' başladığı şeklinde değerlendirilen o dönem de savaşın önlenmesini mümkün kılacak noktaya hiç bir zaman ulaşamadı. 1900-1914 arası boyunca gelişmenin esas yönü, devrimlerin bastırılması ve ulusların emperyalizm tarafından sömürgeleştirilmesi doğrultusunda oldu."

Bu değerlendirmeden sonra 1907'de İkinci Enternasyonal'in Stuttgard Kongresine savaş olasılığına dikkat çekilmesi ve peşinden o dönemin devrimcilerinin ve Lenin'in emperyalist savaş ve ona karşı mücadele konusundaki tespitlerine değinildikten sonra şöyle devam ediyor:

"İkinci Enternasyonal, 1910 yılında toplanan Kopenhag Kongresinde, savaş tehlikesinin devam ettiğini saptayarak Stuttgard Kongresinde aldığı kararları yineledi. Bu dönemde 1904'ten itibaren hızla yükselen devrim etkenlerinin savaş etkenlerinin oldukça arkasında kalmava ve hatta gerilemeye başladığını görüyoruz. Emperyalistler arası çelişmeler hızla keskinleşmektedir. Emperyalizm dünya çapında azgın bir saldırıya geçmiştir."

Yazıda daha sonra Lenin ve Bolşeviklerin savaşın devrime yol açacağı yolundaki tespitlerinin doğrulandığı, Rusya'da devrimin gerçekleştiği, ulusal kurtuluş mücadelelerinin de alevlendiği belirtiliyor.

"Ağustos 1918'de Lenin'in "Devrim dalgasının Avrupa'da kabarışına işaret ederek "Şimdi olgunlaşıyor, devrim kuşkusuz bir şekilde hazırlanıyor ve kaçınılmaz durumdadır" dediğini hatırlatan Türkiye Gerçeği, Kasım 1919'da Almanya'da Avusturya'da Mart 1919' da Macaristan'da Nisan 1919'da Bavyera'da 1920'de İtalya'da 1923' te Bulgaristan'da ortaya çıkan güçlü devrimci hareketleri özetliyor ve aynı zamanda Türkiye, Suriye Estonya, İrlanda Fas ve benzeri ülkelerdeki milli hareketlerden örnekler veriyor.

"1918-1925 yılları devrim akımının dünyada esas akım olduğu yıllardı. Fakat, devrimin böyle hızla ilerlemesine karşılık başta İngiltere olmak üzere emperyalizm, her yerde olanca gücüyle devrimi ezmeye çalışmaktaydı."

"1923-1924 yıllarından itibaren savaş tehlikesi yükselmeye başladı. O sıralarda, emperyalizmin Sovyet Devrimini ezmek amacıyla başlatacağı bir saldırı savaşı ön plana çıkmış durumdaydı. Mayıs 1923'te İngiltere, Sovyetler Birliği'ne müdahale tehdidinde bulunduğunda Lenin ve Stalin bunu savaşın kaçınılmaz hale gelmekte olduğu şeklinde yorumladılar. Fakat, emperyalistler arası çelişkilerin çok kısa süre içinde sıratle derinleşmesi, böyle bir savaşın çıkmasına olanak tanımadı, emperyalistler arası bir paylaşım savaşı ihtimali yeniden ağırlık kazandı."

"1927-1928 yılları dünyanın büyük bir iktisadi buhrana sürüklendiği yıllar oldular. ABD dünya ölçüsünde bir sömürücü haline geliyordu. Avrupalı kapitalist devletler ve özellikle İngiltere ile yeni emperyalist ABD arasındaki çatışma, dünya üzerindeki paylaşım mücadelesinin ekseni haline geldi.

"Eylül 1928'de toplanan, Üçüncü Enternasyonalin 6. Kongresi dünyanın 'karşı konmaz biçimde yeni bir dünya savaşına doğru' gitmekte olduğunu vurguladı. Savaşın karşı konulmaz bir akım olduğu belirtilmekle birlikte, o dönemde savaşın önlenmesinin mümkün olup olmadığı konusu Komintern'in tahlillerinde berrak değildir. Dimitrov, sonraları savaşın önlenmesi olasılığından da söz etmiştir. Devrimcilerin o sıralarda bu hatası, Avrupa'da devrim akımını olduğundan güçlü görmelerinden ileri geliyorlardı."

"Fakat, 1933'lerden sonra yeni bir devrimci kabarış ortaya çıkmadı. Komintern'in tahlillerinin tersine, emperyalizm o yıllarda dünyanın birçok yerindeki kitle mücadelelerini ve devrimleri ezerek, 1937 ye kadar süren nispi bir istikrar içine girdi. Saflaşma derinleşiyor, savaş mihrakları hızla ortaya çıkıyordu. Doğuda Japonya, Avrupa'da Hitler faşizminin 1933' te iktidara gelmesiyle birlikte Almanya (Daha sonraları bu iki ülkeye faşist Mussolini'nin İtalyası da katıldı), aralarında birlik kurarak bir emperyalist savaş mihrakı oluşturdular.

"1935'te güç şartlar altında toplanan Üçüncü Enternasyonal'in 7. Kongresi, faşizme ve savaşa karşı mücadele kararını yineledi. ...bu Kongrede artık 'devrimci bunalım'dan söz edilmiyor, sadece olgunlaşmakta olan siyasi bunalımı devrime dönüştürmenin öznel etkenlere bağlı olduğuna işaret ediliyordu."

"1937 yılının ikinci yarısından itibaren kapitalizm yeni bir ekonomik kriz içine girdi. Böylelikle saldırgan devletler, krizin doğurduğu kayıpları, diğer ülkelerin sırtından çıkarmak için karşılaşma çabalarını artırarak topyekün bir savaş bataklığına ivice sürüklendiler." Alman kartalının barış örtüsünü yırtarak ortaya çıktığı bu ortamda, Marksistler devrimin güçlü etkenlerini gözden uzak tutmuyor, savaşla birlikte devrimci bir durumun ortaya çıkacağını söylüyorlardı."

Türkiye Gerçeği 11, savaş sonrası durumu şöyle ele alıyor:

"Ikinci Dünya Savaşından sonra ortaya çıkan devrimci durum Birinci Dünya Savaşı sonrasının devrimci durumunun boyutlarını kat kat aştı."

"Mao Zedung 1950' ye doğru dünyada esas akımın devrim olduğunu, yeni bir dünya savaşının önlenmesinin mümkün olduğunu ileri sürüyordu. Mao Zedung 'savaşın önlenebileceği' tahlilini yaparken hiç şüphesiz dünya savaşlarının ancak emperyalizmin yenilgiye uğratılmasıyla birlikte ortadan kalkacağı şeklindeki Leninst tezden hareket ediyordu. Ve devrim güçlerine kıyasla bunu olası görüyordu."

1950'lerin sonlarında Kruşçev'in S. Birliği'nde iktidara gelmesiyle ve Rusya'nın kapitalizm yolunu tutmasıyla sosyalist kampın dağıldığına işaret eden Türkiye Gerçeği, şöyle devam ediyor:

"Marksistler, 1960' ların başlarında güçler dengesinin 1950'lerin başlarına oranla daha da fazla devrimin tarafına doğru kaydığını tespit ediyorlardı.

"1968'de Çekoslovakya'yı işgal eden Sovyetler Birliği, sosyal-emperyalist bir süper devlet olarak dünyanın paylaşılması mücadelesine katılıyordu. Rusya'nın ABD'ye rakip olarak hegemonya mücadelesine katılması dünyadaki çelişmeleri daha da keskinleştirdi... Bütün bu gelişmeleri tahlil eden devrimciler, savaş olasılığının ortadan kalkmadığını tespit etmekle birlikte uluslararası durumun devrimin lehine olduğu görüşünü taşımaya devam ediyorlardı."

Devrimcilerin 1974 sonlarına kadar bu tespitlerinde önemli bir değişiklik yapmadığını belirten Türkiye Gerçeği, şöyle divor:

"1974-1975'lerden itibaren sosyal-emperyalistler saldırılarını dünya ölçüsünde artırdılar. ...1976-77'de savaş etkenleri daha hızlı yükseldi ve devrim etkenleri geride kalmaya başladı. Angola'ya yapılan silahlı müdahale, Zaire'nin Sovyet paralı askerleri tarafından işgal edilmek istenmesi Kızıl Deniz bölgesine sızma çabaları, Etopya'da karışıklıklar vb. olaylarla birlikte güçler dengesindeki değişme açıkça görülebilir bir hal aldı."

Yazı bugüne ilişkin de şöyle diyor:

"Devrim etkenleri son yıllara kadar yükselmeye devam etti. Ancak bugün iki süper devlet arasındaki hegemonya mücadelesinin keskinleşmesiyle birlikte savaşa yol açan etkenlerin devrim etkenlerinin önüne geçtiğini düşünüyoruz. Bununla birlikte şimdi durum gerek Birinci, gerekse İkinci Dünya Savaşı öncesinden çok farklıdır. Seksen yıl içinde dünya güçler dengesinde devrimin lehine çok büyük değişiklikler olmuştur.

"Bu olgu, yeni bir dünya savaşının insanlığın sonu olacağını ileri sürerek nükleer şantaja başvuran Sovyet propagandacılarını yalanlamaktadır. İki süper devlet, halkları böyle bir felakete sürükleseler bile bundan en zararlı çıkan gene onlar olacaktır."

Halkın Yolu'nda K.Maraş katliamı protestosu:

Meğerse neler olmuş!

2 OCAK 1980 10 LİRA

Maraş katliamı bütün yurtta güçlü protestolarla lanetlendi

HALKIN BİRLEŞİK DEVRİMCİ MÜCADELESİ POLİS VE JANDARMA BARİKATINI ÇİĞNEDİ GEÇTİ

İşte onbinlerce işçi, öğrenci, öğretmen ve emekçinin mücadelesi

Ve bir örnek...

Yıldırım Beyazıt Meslek Lisesi

Halkın Yolu - Militan Gençlik taraftarı devrimcilerin, D.Yol taraftarı devrimcilerle birlikte başlattıkları işgale bütün okul kitlesi katıldı. Öğrenciler jandarmayı dışarı attıktan sonra okul içinde barikat kurdular. Militan bir şekilde Maraş katliamını ve sıkıyönetimi protesto eden şiarlar haykırdılar. Şiarlar çok uzaklardan duyuluyordu. İşgalin hemen ardından 6- 7 tank, 20'ye yakın büyük cemse dolusu asker, polis, 5 panzer ve birçok araç okulu kuşattı. Generallerin emriyle öğrencilerin üzerine dakikalarca ateş edildi. Okul binası makinalı tüfeklerle tarandı. Okulun bütün camları kırıldı. Öğrenciler zaman zaman ateşe ateşle, ellerine ne geçirdilerse onunla cevap verdiler. Saatler süren çatışmadan sonra askerler ve polisler okulun alt katlarına girebildiler. Camlara dayadıkları uzun merdivenlerle üst katlara da girdiler. İşgal altındaki koridor ve sınıflara göz yaşartıcı bombalar atıldı.

Öğrenciler buna rağmen direnmeyi elden bırakmadılar. Jandarma ve polisle göğüs göğüse çatışıldı. Özellikle Militan-Gençlik taraftarı devrimciler bu direnişin en önünde yer aldılar ve direnişin daha uzun sürdürülebilmesi için bütün çabalarını harcadılar.

Fakat bütün güçlerini koridora yığan asker ve polis, öğrenciler üzerine vahşice saldırdı. Hedef gözeterek taradı. Singüler, coplar, dipçikler defalarca inip kalktı. Gözüdönmüş polis ve askerlerin zorbalığı altında kendilerini savunacak hiçbir şeyleri kalmayan öğrencilerin birçoğu yaralandı. Dışarda öğrencilerin birçoğu polis ve askerin tekme, yumruk, cop ve dipçikle giriştiği zulme karşı direndi. Polis otobüslerine bindirilirken dahi kendilerini savundular. Daha sonra bütün okul kitlesi topluca sıkıyönetim karargâhına götürüldü.

Yürüyüş, K.Maraş katliamının yıldönümünde yapılan eylemleri, TKP'nin desteklediğini söylüyor

Kahramanmaraş olaylarının yıldönümünde yurt çapında bazı grupların giriştiği ve TKP'nin desteklediği eylemlere ilişkin 1 Ocak tarihli sayısında geniş yer veren Yürüyüş dergisi, "bazı sevüvenci Maocu goşist akımlar... Türkiye öğretmenlerinin biricik mesleki örgütü Töb-Der'i ..sakat dünya görüşlerine uyan eylem anlayışlarının aracı yapmaya çalıştılar. Egemen güçlerin istekleri doğrultusunda eylemleri sulandırdılar. Anti-komünizm kusmaktan öte hiç bir işe yaramayan 'boyalı basına" veterince malzeme verdiler diyor.

Töb-Der'in bu eyleme yönelik hazırlığını Yürüyüş şöyle özetliyor.

"15 Eylül 1979 günü Töb-Der Şube Başkanları toplandı. Oldukça olumlu öneriler geliştirildi. Bu öneriler eylemsizliğe hayır. Bir dizi, aşamalı eylem programı hazırlanmalı, bu program basitten zora doğru, adım adım hayata geçirilmelidir' biçiminde somutlaştı.

Şube başkanlarının eğilimleri gözardı edilerek, 29 Eylül'de Bursa' da miting yapıldı. 3 Ekim'de ise bir günlük "boykot girişimi yer aldı. sonuçları belli. Ama yönetimdeki sevüvenci anlayış bu eylemleri 'şanlı direniş' olarak nitelediler.

"Bu sevüvenci grubun şefleri bir adım daha attılar. 29-30 Kasım tarihlerinde öğretmenlerin boykota girmesini önerdiler. Öneri reddedildi. Merkezde bulunan grup, merkezi hiçe sayarak bu kararı uygulandı .. Birlik Dayanışma grubu bildiri yayınladı. Aynı eylemi provokasyon olarak niteledi.

"Bu sevüvenci grup eylemden sonra herkesi karşı devrimci ilan etti. Bu saldırılardan gerileyen bir başka gruba 12,13 14 Aralık tarihlerinde 'boykot' önerisi getirildi. Sevüvencilik bu öneriye dört elle sarıldı. Yönetimde yer alan bir grup ile Maocuların dışında tüm gruplar bu karara karşı çıktılar."

Eylemin daha sonra da 24 Aralığa ertelendiğini söyleyen Yürüyüş şöyle devam ediyor:

"İşte bu aşamada Birlik Dayanışma grubu da (TKP'liler kastediliyor) ortaklaşa iş yaptığı gruplardan hiç birine haber dahi verme gereğini duymadan, bu dayatmayı yapan grupların kararlarını desteklediğini bildirdiği görüldü."

"Böylece 24 Aralıkta konulan 'boykot' eylemine geniş öğretmen kitlesi ilgi göstermedi. Eylem 'Devrimci' öğretmen ve Maocu akımların genel bir politik gösterisi oldu. Belirleyici yan olarak da zaman zaman kışkırtmaya kapılan 'öğrenci gençlik' eylemleri çerçevesinde kaldı."

A Milli takıma antrenör bulunamıyor

Siyavuş mu? Baturalp mi?

Basketbolda Avrupa Şampiyonası elemeleri yaklaşıyor

Basketbolda Avrupa Şampiyonası elemelerinin yaklaştığı şu günlerde Milli Takım kadrolarının açıklanarak çalışmalara başlaması gerekirken, takımları hazırlayacak antrenörler konusunda bile henüz federasyon tarafından bir görev bölümü yapılmış değil

20 Mart ile 20 Nisan arasındaki bir tarihte Fransa'da yapılacak Avrupa Şampiyonası eleme grubunda Fransa, İskoçya ve Romanya ile karşılaşacak olan Genç Milli Takımımızın engeç şubat başında çalışmalara başlaması gerekirken takım kadrosu ve çalıştırıcılar belli değil. Geçen yılki çalıştırıcılar Önder Seden ve Atakan Karakaplan henüz görev almadıkları gibi bu görevin yine kendilerine verilip verilmeyeceği konusunda dahi fikir yürütemiyorlar. Öte yandan A Milli Takımda eski çalıştırıcılar Rüştü Yüce ile Erdal Poyrazoğlu'na yeni dönemde görev verilmesi düşünülmüyor. Ancak, A Milli Takımı çalıştıracak bir antrenör de bulunamıyor. Önder Seden bu görevi kabul etmezken, mevcut antrenörlerin en iyileri Aydan Siyavuş ile Mehmet Baturalp'in beraber çalışmaya yanaşmayacakları bilindiği için geçen yıllarda tek çalıştırıcıya karşı olan Basketbol Federasyonunun yeniden tek antrenöre görev vermek zorunda kalacağı görüşü kuvvet kazanıyor.

Avrupa elemelerinin yaklaştığı şu günlerde Milli Takım kadrosunun açıklanıp çalışması gerekiyor ama daha antrenör konusu bile açıklık kazanmadı. Resimde geçen yılki maçlardan bir görünüş

Pertevniyalli sporcuları, okul müdürü salona sokmuyor

Pertevniyal Lisesinin adını taşıyan Pertevniyal Kulübünün sporcuları Okul Müdürünün kendilerini spor salonuna sokmadığını belirterek durumu protesto ediyorlar. Öğrenciler bir ay öncesine kadar spor salonundan yararlandıkları halde artık Okul Müdürünün emri ile salona giremediklerini belirtiyorlar.

Yakıt gelecek de...Necdet Hoca güreşçileri çalıştıracak!..

Bekliyordu Necdet hoca. . ."Bir varil mazot bulsam da güreşçilerimi çalıştırsam" diye bekliyordu. Mazot geleceğini haber alan güreşçiler de eşofmanlarını giymişler, gözleri kapıdaydı. Sonunda Demirspor kulübü için sağlam bir varil mazot büyük tezahüratlarla kulübün kapısından içeri girdi ve kaloriifer dairesine indirildi. Biraz sonra salona hafif bir sıcaklık yayılırken, güreşçileri de bir neşe almış ve Demirsporlu güreşçilerin o günkü antrenmanları başlamıştı. Necdet hoca ise düşünüyordu: "—Yarına Allah kerim—"

Rauf Korol basın toplantısında.

Yelken Federasyonu Başkanı Rauf Korol:

"GENÇLER GELİNİZ. YELKEN SPORU SİZLERE KUCAK AÇIYOR"

● Dünya Cadet Şampiyonası bizim imal ettiğimiz teknelerle Türkiye'de yapılacak

İSTANBUL (ÖZEL)

Yeniden Yelken Federasyonu Başkanlığı görevine gelen Rauf Korol, gençliğe bu sporu sevdirebilmek amacıyla bir mesaj yayınladı ve "Gençler geliniz. Yelken sporu sizlere kucak açıyor" dedi.

Federasyon Başkanı Rauf Korol, dün düzenlediği basın toplantısında, geniş kitlelere yayılmak ve taviz vermeden disiplinli prensiplerle çalışmak amacında olduklarını belirterek şunları söyledi: "Yelken sporu zengin sporu değildir. İstekli gençler en yakın yelken kulübüne giderek bu sporu yapabilirler. İsterlerse bana gelsinler, onlara kulüp bulacağıma söz veriyorum."

Korol ayrıca, Türkiye birincisi olmakla milli takıma girmek arasında fark olduğunu ifade ederek, milli takıma ancak sürekli çalışan yelkencilerin girebileceğini, çalışma yapmayan yelkencilerin milli takımla Avrupa'ya götürülmeyeceğini söyledi. Daha sonra sorunlara değinen Korol, sözlerini şöyle tamamladı: "Yelken sporunda başarı, yeteneğin yanı sıra tekne ve malzemeye de dayanmaktadır. Eskiden şampiyonalarda, Türkler geldi sonunculuktan kurtulduk, derlerken şimdi, Türkler geldi nasıl geçeceğiz, diyorlar. Ama onlar 80 model tekne ile yarışırken, biz 70 model tekne ile yelken açıyoruz. Bu sorunun giderilmesi için tekne yapımının bir sanayi kolu olarak kökleşmesi gerekir. İlk adım olarak Dünya Cadet Şampiyonasının bizim imal ettiğimiz teknelerle yapılmasının kabul edilmesi olumlu bir sonuçtur.

Dilek: «Stat anarşisi, sosyal patlamanın spor sahalarına yansımasıdır»

ÖZTEKİN ERDAĞI

Sporumuzda kendini iyice hissettirmeye başlayan Stad Anarşisi, spor yetkililerini derin derin düşündürüyor. Avrupa basını Türkiye'yi her ne kadar spor anarşisinin olmadığı ülkeler arasında ilk sırada gösterse de büyüyen tehlikeyi görmemek mümkün değil.

Hakemliği sırasında bu gibi olaylarla karşı karşıya kalan eski uluslararası hakemlerimizden Ertuğrul Dilek, stadlardaki anarşi konusunda görüşlerini açıklarken, "Stad anarşisi, sosyal patlamanın spor sahalarına yansımasıdır" dedi. Dilek, sözlerine devamla, "Ülkemizde durum çok kötü. Herkes sinir küpü gibi. Maç seyretmeye gelen seyirci sinirlerini futbol sahasında yatıştırıyor" şeklinde konuştu.

Ertuğrul Dilek hakemlerin formsuz olduğu yolundaki görüşlere de katılmadığını belirterek şunları söyledi: "Hakemlerin formsuz olduğunu söylemek mantıki değildir. Bilgileri aynı düzeydedir. Tecrübeleri ise, azalmamış artmıştır. Buna rağmen bazı kulüplerin yetkilileri, başarısızlıklarının suçunu hakemlere yükleyerek sorumluluktan kurtulmak istiyorlar. Öte yandan seyirciler, hakemi de bir sporcu olarak kabul edip saygı duymalıdırlar. Hakem yanılmayacak bir güç değildir."

Efes Pilsen takımı Antrenörü Rıza Erverdi bir mola sırasında oyuncularına taktik verirken.

ECZACIBAŞI YARIN EFES PİLSEN İLE DÖNÜM MAÇI OYNAYACAK

● TOFAŞ SAS, Galatasaray maçı 20 Ocak Pazar gününe ertelendi

İSTANBUL (ÖZEL)

Puan cetvelinde 3 mağlubiyet ile altıncı sırada bulunan eski şampiyon Eczacıbaşı, geçen yılın şampiyonu ve bu yılın namağlup lideri Efes Pilsen ile yarın dönüm maçı oynayacak. Şampiyonluk yarışındaki ümidini büyük ölçüde bu maça bağlayan Eczacıbaşı Basketbol Takımı, galibiyete ulaşmak amacı ile son hazırlıklarını bugün tamamlıyor. Namağlup Efes Pilsen ise sezon ortasında antrenörsüz kalması üzerine dört elle yardımcı antrenöre sarıldı ve geçen hafta iddialı Tofaş SAS'ı mağlup ederek kulüp içindeki huzursuzluğu biraz olsun atlattı. Öte yandan yarınki maçın sonucu şampiyonluğun diğer iddialı takımları Beşiktaş, Karşıyaka, Yenişehir İ.B ve Tofaş SAS tarafından da merakla bekleniyor. Spor ve Sergi Sarayında oynanacak olan karşılaşma saat 16.00'da başlayacak.

Spor Sergi de spor yapmaya bir türlü fırsat bulunamıyor

Spor ve Sergi Sarayında 19 Ocakta yine kongre var

İSTANBUL (ÖZEL)

Sergiler ve fuarlar nedeni ile uzun süre spor dışı amaçlarla kullanılan Spor ve Sergi Sarayı geçtiğimiz hafta oynanan müsabakalarla spora açıldı ama Maden-İş'in kongresi yüzünden 19 Ocaktaki müsabakalar yine oynanamayacak.

TOFAŞ'IN MAÇI ERTELENDİ

Öte yandan yarın oynanması gereken Tofaş SAS-Galatasaray maçı Tofaş'ın Koraç Kupasındaki maçları nedeni ile 20 Ocak pazar gününe ertelendi.

Basketbolda geçen hafta

Şampiyonluk yarışı zevklenirken, hakemler formdan düşüyor

Deplasmanlı Basketbol Liginde Tofaş'ı tartışmalı bir maçtan sonra 86-85 mağlup ederek yenilmezliğini koruyan Efes Pilsen'in dışında diğer takımların mağlubiyetleri artarken şampiyonluk mücadelesine zevk geldi ama hakemlerin formdan düşmekte oldukları da gözden kaçmıyor.

Haftanın, hatta ligin önemli maçından Efes Pilsen yarım basket farkla galip ayrılırken hakem Gökhan Günalp belki de Tofaş'ın kaderi ile oynuyordu. Bu galibiyet Efes Pilsen'in önündeki engellerden birini daha ortadan kaldırırken, Tofaş SAS Antrenörü Önder Okan da iki haftadır hakemlerin hatalı kararlarına yenildiklerini belirterek yakınıyordu. Ayrıca Eczacıbaşı-Galatasaray maçını yöneten Erdinç Elmastaş ile Sinan Baykal'ın seyirciler, teknik yöneticiler ve oyuncular üzerinde yarattıkları gergin atmosfer de tartışmanın maçtan sonra Eczacıbaşı Kulübü Başkanı Şakir Eczacıbaşı ile hakem Erdinç Elmastaş arasında da sürmesine neden oldu.

Ankara'daki maçta Yenişehir İB Karşıyaka'yı mağlup ederek saha avantajını iyi değerlendirdi. İddialı Karşıyaka ise pazar günü Şekerspor'u yarım basket ile mağlup ederken oldukça terledi. Öte yandan düşmesi olmayan ligin alt sıralarındaki takımların, heyecanı yüksek ama kalitesi düşük oyunları seyircilerin zaman zaman, "Paramızı isteriz" şeklinde tezahürat yapmalarına neden oluyor.

Efes Pilsen'in geçen hafta Tofaş ile oynadığı karşılaşmadan sonra şimdi dikkatler yarın oynanacak Efes Pilsen Eczacıbaşı karşılaşmasına çevrildi. Karşılaşma şampiyonluk yarışı açısından büyük önem taşıyor.

HAFTANIN GÖRÜNÜMÜ

Haftanın maçı: Efes Pilsen-Tofaş SAS,
Haftanın takımı: Efes Pilsen,
Haftanın oyuncusu: Mehmet (Efes Pilsen),
Haftanın karması: Mehmet (Efes Pilsen), Candan (Tofaş SAS), Osman (Karşıyaka), Yavuz (Yenişehir İB), Behçet (Şekerspor)..
Haftanın hakemleri: Yok...

PUAN CETVELİ

Takımlar	O	G	B	M	A	Y	P
Efes Pilsen	10	10	—	—	870	675	30
Yenişehir İB	12	9	—	3	1026	873	30
Karşıyaka	11	9	—	2	945	858	29
Beşiktaş	11	9	—	2	925	809	29
Tofaş SAS	11	8	—	3	852	791	27
Eczacıbaşı	10	7	—	3	871	676	24
DSİ Spor	9	5	—	4	758	757	19
Taçspor	11	4	—	7	867	924	19
Şekerspor	10	4	—	6	680	761	18
Ziraat FSK	11	2	—	9	738	828	15
Galatasaray	11	2	—	9	809	922	15
Kolejliler	10	2	—	8	638	819	14
Fenerbahçe	10	2	—	8	635	751	14
İTÜ	11	1	—	10	812	982	13

BM Genel Kurulu...

(Baştarafı 1. sayfada)

Rahman, Sovyetler Birliği'nin Afganistan'a yaptığı askeri müdahale nedeniyle, İslam Konferansını acilen toplantıya çağırdı.

ABD VE BATININ YENİ ÖNLEMLERİ

ABD Başkanı Carter, Sovyetler Birliği'ne yapılan gelişmiş teknolojik malların ihracını durdurma kararı aldı.

Beyaz Saray'dan yapılan açıklamada, ihraç durdurulan malların lisanslarının dondurulduğu, bunun Rusya'ya karşı izlenecek yeni siyaset belirlenene kadar süreceği bildirildi.

İhracı durdurulan mallar arasında, gelişmiş telekomünikasyon araçları, bilgi sayarlar, çeşitli kimyevi maddeler, otomotiv sanayi parçaları, petrol, gaz ve maden sondaj makinaları bulunuyor.

Öte yandan liman işçileri de Sovyetlerin, Afganistan'ı işgal etmesini protesto ederek, bu ülkeye mal yüklemeyi reddediler.

İtalya hükümeti de, Afganistan'da meydana gelen olaylardan sonra bu ülkeye yaptığı tüm yardımı durdurduğunu ve Kabil'deki büyükelçisiyle, diplomatik ve teknik personelini geri çağırmayı kararlaştırdığını açıkladı.

Avustralya Başbakanı Malcolm Frasier de, Sovyetler Birliği ile ülkesi arasındaki bir dizi anlaşmanın süresiz olarak askıya alındığını açıkladı.

D'ESTAİNG-SCHMİDT GÖRÜŞMESİ

Fransa Devlet Başkanı Valery Giscard d'Estaing dün, Paris'te Federal Alman Başbakanı Helmut Schmidt ile iki buçuk saat Afganistan ve İran sorununu görüştü. Görüşme sonunda d'Estaing, "1980'de dünya barışı, birkaç devlet adamının soğukkanlılığına bağlıdır" dedi.

Her iki devlet adamı da son gelişen olaylar karşısında Avrupa birliğinin zorunlu olduğunu belirttiler.

Öte yandan Fransız Bakanlar Kurulu dün yayınladığı bir bildiride Afganistan'ın işgalini kınayarak, yabancıların bu ülkeyi derhal terketmesini istedi. Bildiride, "Detant, koşulsuz olarak kabul edilemez" denildi.

ABD-ÇİN TEMASLARI

Birleşik Amerika Savunma Bakanı Harold Brown da Pekin'deki temaslarından sonra düzenlediği basın toplantısında, ülkesi ile Çin Halk Cumhuriyeti arasında, Sovyetler Birliği'nin Afganistan'a müdahalesi üzerine, bu ülkeyle komşu olan ülkelerin güvenliklerini artırmak için alınacak önlemler konusunda anlaşmaya vardıklarını söyledi

ÇARPIŞMALAR

Öte yandan Afganistan'da Sovyet işgali birlikleriyle Afgan direniş kuvvetleri arasında çarpışmaların yoğun biçimde sürdüğü haber veriliyor.

Başkent Kabil'deki diplomatik kaynaklardan alınan habere göre Afgan direniş kuvvetleri, Sovyet sınırındaki Takhar Eyaletinin merkezi Talokan kentini kuşatarak ablukaya aldılar.

İSLAM ÜLKELERİ

Suudi Arabistan, Afganistan'daki Sovyet müdahalesini izleyen gelişmeleri görüşmek üzere Pakistan'ın başkenti İslamabad'da toplanacak olan İslam Ülkeleri Dışişleri Bakanları Olağanüstü toplantısına katılacağını açıkladı.

TAHIL AMBARGOSU

Dünyanın belli başlı buğday üreticisi ülkeleri yarın ABD'nin başkenti Washington'da toplanarak Afganistan'a müdahalede bulunan Sovyetler Birliği'ne karşı ne gibi yaptırımlar uygulanması gerektiğini görüşecekler.

THA'nın haberine göre, toplantıya katılacak Kanada, Avustralya, Arjantin ve Avrupa Ekonomik Topluluğu (AET) üyesi 9 ülkenin ABD'nin Sovyetler Birliği'ne uygulama kararı aldığı kısmi tahıl ambargosuna uymama eğilimindedirler.

GANDİ İŞGALİ DESTEKLİYOR

Hint Başbakan adayı Bayan İndira Gandi Amerikan ABC TV'siyle yaptığı mülakatta, Rusya'nın Afganistan'a yaptığı askeri müdahale hakkında konuşmak istemedi. Ancak Gandi, daha sonra, "Sovyet birliklerinin ülkeye çağrıldığı" şeklindeki iddiayı tekrarladı. Gandi, "Zannedersem Afganistan tarafından çağrıldılar. Bu onların dünyası, zorluklar içindeydiler ve yardıma ihtiyaçları vardı" dedi.

Gandi daha önce yaptığı bir açıklamada işgale karşı tutum almış, bu arada ABD'yi de karışıklıkları artırmakla suçlamıştı.

İŞGALİ KİM PLANLADI?

Yüksek düzeyde bir ABD'li yetkili, Afganistan'a müdahalede Brejnev ve Kosigin'in önemli rol oynamadığını ileri sürdü.

AFP'nin bildirdiğine göre başka bir ABD resmi kaynağına göre, müdahale Ustinov, Kirilenko, Suslov, Andropov ve Gromiko'dan oluşan bir grup tarafndan kararlaştırıldı. Kısa ve orta vadede "kaçınılmaz olan bu eylemin", Leo dede "kaçınılmaz olan bu eylemin", Leonid Brejnev'in devlet başkanlığı görevinden ayrılmadan önce gerçekleştirilmesinin nedeni, yeni yönetimle birlikte SSCB'nin temel politikasında önemli değişiklikler yapılacağı izleniminin dünya kamuoyuna vermek istenmesidir.

Batı diplomatik kaynaklar da, Brejnev'in Politbüroda Afganistan'm işgaline karşı çıktığını, ancak oylamada azınlıkta kaldığını öne sürdüler.

Ordu dış...

(Baştarafı 1. sayfada)

Önceki gece Başbakanlık konutunda Başbakan Süleyman Demirel ile komutanlar arasında yapılan ve yaklaşık beş saat kadar süren görüşmede, ABD ile Ortak Savunma Anlaşması konusunda çıkan anlaşmazlık da ele alındı.

ABD Türkiye deki üsleri dilediği gibi kullanma yetkisi talep ediyor. Türkiye ise, üslerin ABD'nin kendi başına bazı ülkelere karşı girişeceği müdahalelerde kullanılmasına karşı çıkarken, üslerin ancak NATO çerçevesinde ABD tarafından kullanılabileceğini savunuyor.

İki ülke arasındaki bu anlaşmazlık, dün sabah Washington'dan yayın yapan "Amerika'nın Sesi" Radyosuna da yansıdı. Amerika'nın Sesi sabah 07.00'deki haber bülteninde, "Türkiye ile ABD, üslerin kullanım sınırı konusunda anlaşamıyorlar. Türkiye, ABD'nin bu üsleri Ortadoğu'daki bir müdahalesi için kullanmasına karşı çıkıyor" dedi.

Bununla birlikte, yapılan temaslar sonucunda anlaşmazlığın giderilmesinin bir süre ertelendiği öğrenildi.

GÖRÜŞME

Komutanların, Başbakanla yaptıkları görüşmede, Türkiye'nin dolaylı bir şekilde istemediği bazı olayların içine çekilmesi endişesini dile getirerek, üslerin ancak NATO çerçevesinde kullanılması yönünde görüş belirttikleri bildirildi.

Görüşmede ayrıca komutanların Demirel'e daha önce çeşitli biçimlerde dile getirdikleri idari ve hukuki önlemleri yazılı olarak Başbakana sundukları ve görüşmede bunun da üzerinde durularak Demirel'e bilgi verdikleri öğrenildi.

Bu arada komutanların iki parti arasında işbirliği imkanları aranmasının ülke açısından taşıdığı öneme dikkat çektikleri bildirildi.

Demirel, görüşmeden çıkarken yaptığı açıklamada şunları söyledi:

"Sıkıyönetimin başarıyla canla başla yürütülmesi için çalışılmaktadır. Memleketin çeşitli sıkıntıları vardır. Ve gayet tabii ki, sizlere söyledim, Türkiye Cumhuriyeti Başbakanı silahlı kuvvetlerin savaşa hazırlanmasından meclislere karşı sorumludur. Bu görevin icabı olarak her zaman silahlı kuvvetlerin kuvvet komutanları ve Genelkurmay Başkanıyla görüşür. Bu gayet normaldir. Normal addedilmesi gereken bir şeydir. Siyasi tarafı yoktur meselenin. Olmaz da zaten."

Demirel görüşme sırasında Afganistan'daki gelişmelerin gözden geçirilip geçirilmediğini soran bir gazeteciye de, "Tabii her şeyi gözden geçirdik" karşılığını verdi.

Bu arada Genelkurmay Başkanı Orgeneral Kenan Evren de dün saat 17.00'de Çankaya Köşkünde Cumhurbaşkanı Korutürk'ü ziyaret ederek mutad görüşmesini yaptı. Bu görüşmede de benzer konular üzerinde durulduğu bildirildi.

Öte yandan Rusya'nın Afganistan'ı işgal etmesi üzerine Rus tehdidinin ağır olduğu ülkelere bir geziye çıkan Lord Carrington'un geliş amacının esas olarak Türkiye'ye Batının sağladığı desteği göstermek olduğu belirtiliyor.

Trabzon ve...

(Baştarafı 8. sayfada)

günü saat 19.30 sıralarında arama yapıldı. Arama sırasında yurtta bulunan Salih Kahvecioğlu adlı yurt müdürü ile Kaya Yirmibeş, Yücel Günel, Ali Kabil, Abdullah Yener, Yusuf Acar, Asım Ceylan, Vedat Kurukafa, Orhan Terzioğlu, Osman Akyüz ve Ahmet Güngör adlı öğrenciler gözaltına alındılar.

Gözaltına alınan komando Kaya Yirmibeş'in üzerinde İspanyol yapısı 9mm çapında bir tabanca ele geçirildi. Yurdun mutfağında yapılan aramada da 7.65 çapında Beratta marka bir tabanca ile bu tabancaya ait yedi adet mermi, bir adet 38 kalibrelik tabanca ve buna ait altı mermi bulundu.

Emniyet yetkilileri açıklamalarında, Kaya Yirmibeş'in üzerinde ele geçirilen silahın balistik muayenesi sonucunda Şehremini' de 18 Ekim 1979 günü İlyas Perinçek'in evine ateş edilmesi, Karagümrük semtinde 20 Ekim 1979 günü Şark Kıraathanesinin taranarak sahibi Temel Taşçı'nın yaralanması ve Çarşamba'da da 19 Kasım 1979 günü bakkal Salih Yaşar'ın soyulması olaylarında kullanıldığının saptandığı kaydedildi.

Açıklamaya göre komando Yirmibeş sorgusu sırasında söz konusu silahı, gözaltına alınanlardan biri olan Yusuf Acar'dan alındığını söyledi. Yusuf Acar da sözkonusu silahı İlyas Piyale adlı bir kişiden aldığını söyledi ve bu kişi yakalandı. İlyas Piyale de sorgusunda 29 ve 30 Aralık günlerinde çeşitli olaylara karışan bundan dolayı aranmakta olan ve hakkında gıyabi tutuklama kararı bulunan Murat Güzel adlı komandodan aldığını itiraf etti. Komando Murat Güzel'in aranmasına devam ediliyor.

Carrington...

(Baştarafı 1. sayfada)

Lord Carrington görüşmelerden sonra bir soruyu cevaplarken İngiltere'nin Afganistan'a müdahale için Türkiye'den üs istemesinin söz konusu olmadığını söyledi.

Lord Carrington temaslarını tamamladıktan sonra dün gezisinin ikinci durağı olan Umman'a gitti.

Görüşmelerden sonra gazetecilerin sorularını cevaplayan Dışişleri Bakanı Hayrettin Erkmen, Afganistan benzeri olayların tekrarlanmaması için alınacak tedbirler arasında ekonomik ambargonun bulunup bulunmadığı şeklindeki bir soruya karşılık, ortak bir ambargo kararı alınması durumunda bile gerekli gören ülkelerin istedikleri tedbirleri almakta serbest olduklarını belirtti. Erkmen "Ticari ilişkileri, alış verişi durdurmak, kültürel münasebetlerin genişletilmesine bir duraksama getirmek, teknoloji transferi ve sermaye transferi konusunda " tedbirler almak gibi konuların düşünülebileceğini belirtti

Erkmen bir soru üzerine İngiliz hükümetinin, yeni hükümetin kurulmasından bu yana Türkiye ile daha yakından işbirliği yapma tutumu içine girdiğini söyledi.

Hayrettin Erkmen "İngiltere'den İncirlik Hava Üssünü kullanmak talebi geldi mi?" şeklindeki soruya, "Hayır ne böyle bir talep gedi, ne de böyle bir talep kabul edilebilir. Türkiye'deki tesislerin amaçları dışında herhangi bir ülke tarafından kullanılması mümkün değildir. Bunu defalarca söyledim, yine söylüyorum" karşılığını verdi.

Erkmen bir soru üzerine ABD ile imzalanan anlaşmanın statüyü belirlediğini ve yardım miktarını belirtmediğini söyledi. Erkmen, anlaşmanın Meclislere sunulmasının bir zorunluluk olmadığını, ancak Meclislerin tasvip etmediği hiç bir hususun geçerli olmadığını da sözlerine ekledi.

Adli Tıp...

(Baştarafı 8. sayfada)

olduğunu" öne süren bir rapor hazırladı. İlk iki raporla çelişkili olan bu raporu, Adli Tıp Meclisinin 8 Kasım 1978 tarihli ve mahkumun cezasının infazını engelleyici bir durumu olmadığını belirten raporu izledi.

Verilen dört rapordan biri ile diğer üçünün çelişmesi nedeniyle, Cumhuriyet Savcılığı evrakı tekrar Adli Tıp'a gönderdi. Adli Tıp Mütehassıslarından Dr. Vakur Sağmen ise, çelişki yaratan ve Şemsi Gök tarafından hazırlanan rapora yanlışlıkla imza atıldığını belirterek, mahkumun cezasının infazında sıhhi bir engel bulunmadığını kaydeden 20 Aralık 1978 tarih ve 14871-18383 numaralı raporu hazırladı. Bu rapor doktorlar tarafından imzalandığı halde, Şemsi Gök tarafından gönderilmedi.

Adli Tıp Kurumu Başkanı Şemsi Gök, mahkum Mustafa Çakmak için tekrar bir rapor hazırlatarak hapisten çıkmasını sağladı. Son verilen raporda da, Şemsi Gök'ün 12 Temmuz 1978 tarihinde hazırladığı raporda mahkumun kalp hastalığının ilerlemesi cezasını çekememesine neden olarak gösterildi. Bu şekilde mahkum Mustafa Çakmak'la ilgili mahkumiyet kararı iptal edilmiş oldu.

Yaptığımız araştırma sonucu sözü edilen (12 Temmuz 978 tarihli rapor) böyle bir incelemenin olmadığı ortaya çıktı. Kaldı ki mahkumun başka bir muayenesi sırasında kalp yönünden de incelendiği ancak muayenesinde de Adli Tıp Meclisince cezasını çekmesinde sıhhi bir engelin bulunmadığını belirleyen bir rapor aldığıda biliniyor.

1950'den 1980'e

(Baştarafı 1. sayfada)

yete uygun yorumlar alır.

Dünya 1950'lerin dünyası değildir. Türkiye ve Amerika 1950'lerin şartlarını yaşamıyorlar. İki ülke arasındaki ilişkiler otuz yıl öncesinden farklıdır. Ne Amerika, ne Rusya, ne de Türkiye yerinde durmuyor. 1950'lerin dünya jandarması ABD'nin yerinde simdi yeller esiyor.

Amerikan emperyalizmi 1950'lerde dediğim dedik diyen bir kabadayı idi. Bölgemizdeki ülkelerin tamamı Sam Amcanın etkinliği altında idi. Türkiye'nin yöneticileri Amerika'yı örnek almayı bir marifet sayıyorlardı. Amerikancılık o yılların çok rağbet gören modasıydı. Adına türküler yakılır, şarkılar söylenirdi. İstemediği yöneticileri keyfinin istediği gibi değiştirirdi. Bu konuda çok sayıda örneği hem ülkemizde, hem başka ülkelerde yaşadık, biliyoruz.

Sovyetler Birliği de otuz yıl öncesinden çok farklıdır. 1950'lerde İkinci Dünya Savaşından çıkmış sosyalist Sovyetler Birliği, yaralarını sarmaya ve Amerika'nın, etrafında yarattığı tecrit zincirini kırmaya çalışıyordu. 1950'lerin ikinci yarısında iktidarı ele geçiren Kruşçev, Amerikan emperyalizmine karşı teslimiyetçiydi. Dünya halklarının Amerikan emperyalizmine karşı mücadelesinin önüne dikiliyor, halk savaşlarını karalıyor ve nerede anti-emperyalist bir direniş görse söndürmeye çalışıyor, ezilen ülkelere savaş çıkacak korkusuyla boyun eğmeyi öneriyordu. Kruşçev dönemi, Sovyetler Birliği'nde sosyalizmin de sonu oldu. Adım adım kapitalizm inşa edildi ve Sovyetler Birliği Amerika'nın gerilemesine paralel olarak saldırganlaştı, yeni bir kabadayı olarak ortaya çıktı.

1950'li yıllar Türkiye'nin de gerisinde kaldı. Amerikan etki ve denetimi halkımızın ve dünya halklarının mücadelesi sonucu hızla zayıflamaya başladı.

Otuz sene içinde köprülerin altından çok sular aktı. Gelişmenin böyle olduğunu Mümtaz Soysal da bilir ama işine nasıl gelirse olayları öyle yorumlar.

1950'li yıllarda ABD, NATO'yla Sovyetleri tehdit altında tutuyor ve azgın bir anti-komünist kampanya yürütüyordu.

Şimdi durum böyle midir? NATO Sovyetleri tehdit mi ediyor, yoksa Avrupa'nın kendisi Sovyet tehdidi altında mıdır? Silahlar, asker sayıları, Rusya'nın beşinci kolları ve Avrupa ülkeleri arasındaki ahenksizlik... dengenin Moskova lehine kaydığını gösteriyor. Askeri uzmanlar, Brejnev'in hazırlığının savunma amacının çok ötesine geçtiğini saptıyorlar.

Türkiye de bu gelişmelere paralel bir süreç yaşıyor. Amerika'nın etkisi sarsılırken, Sovyetlere teslimiyetçilik de aldı yürüdü. Özellikle CHP saflarında boyun eğmeyi savunan fikirler oldukça gelişti. Ecevit "duvarın ötesine geçmekten" söz ederek, Batıya şantaj yaptıkça, Soysal gibileri bunu "onurlu" dış politika diye göstermeye çalıştılar.

Ancak her şey Soysalların arzusuna uygun gelişmedi. Afganistan'a yapılan saldırı, ülkemizde artan Sovyet tehdidine karşı uyanıklığın artmasına yol açtı. Mümtaz Soysal'ın, İslamiyetçileri Brejnev'in kuyruğuna takma planları iflas etti. Hükümetten MSP'ye, CHP'nin geniş çoğunluğundan devrimcilere kadar uzanan bir cephe, Rusya'nın işgaline karşı tavır aldı.

1950'lerin meselesi, ABD'nin ve NATO'nun ağına düşmemekti. Bugünün meselesi ise, Sovyetler Birliği'nin artan tehdidine karşı Türkiye'nin bir direnme çizgisi izlemesi ve dünyanın büyük çoğunluğu ile dayanışmasıdır. Nitekim ülkemizde Rusya'ya teslimiyetçilik çökmekte, yerini direnme eğilimi almaktadır. İşte Mümtaz Soysallar bu direnme tutumunu karalamaya çalışıyorlar. Ama ne yapsalar nafile! Türkiye günün ihtiyacını görmeye başlamıştır. Bu nedenle Türkiye'deki bir avuç Rus uşağı için paniğe kapılmak dışında bir yol kalmıyor.

Erkmen...

(Baştarafı 1. sayfada)

NATO içindedir. Hiç bir devlet tarafından hiç bir surette kullanılması mümkün değildir. Bunu defaatle söyledim, tekrar ediyorum. Ne böyle bir talep gelebilir, ne böyle bir talep kabul edilebilir."

Anlaşmalar önümüzdeki 45 gün içinde uygulama anlaşmaları ve protokollerin tamamlanmasından sonra imzalanacak Yapılan açıklamalarda anlaşma metninin imza tarihine kadar açıklanmayacağı bildirildi.

Anlaşmanın parafe edilmesinden sonra konuşan Büyükelçi Faruk Şahinbaş, bir yıldır süren görüşmeler sonunda NATO çerçevesinde işbirliği ve yardımlaşmayı öngören bir anlaşmanın imzalandığını söyledi. Şahinbaş bu anlaşmanın Türk-Amerikan ilişkilerinde önemli bir dönüm noktası olduğunu belirtti

Daha sonra konuşan ABD Ankara Büyükelçisi Ronald Spiers de bu anlaşmanın imzalanmasının Türkiye'deki iki yıllık görev süresinin en önemli olayı olduğunu vurguladı. Spiers bir soru üzerine, anlaşmanın beş yıllık bir süreyi kapsadığını ve daha sonra da uzatılabileceğini ve Türkiye'ye azami yardımın yapılmasını amaçladığını belirtti. Spiers Türkiye'ye yapılması planlanan Amerikan yardımı konusunda herhangi bir miktar belirlenmediğini açıkladı.

Büyükelçi Faruk Şahinbaş bir soru üzerine, Türkiye'deki ABD üsleri konusunda da anlaşma sağlandığını söyledi.

Türkiye'deki görev süresi sona eren ABD Ankara Büyükelçisi Ronald Spiers bugün Türkiye'den ayrılıyor.

Eyüboğlu...

(Baştarafı 1. sayfada)

"Dün DİSK hayatı felce uğrattığı zaman komutanlar neredeydi? Rusçuluk-Çincilik üzerine bazı dernekler genel kurullarında tartışma yaparlarken komutanlar neredeydi?"

"Bizim indimizde Türk ordusu Merzifonlu Kara Mustafa Paşanın vakarını taşır" diye devam eden Eyüboğlu "Komünist Manifestosunu iddia makamı savunması diye veren sıkıyönetim savcısına verilmelivdi bu mektup" dedi.

Mülki amirler...

(Baştarafı 1. sayfada)

olayları meydana geleceğine dair ciddi bilgiler elde eder veya önlemlerin alınabilmesi için süreye gereksinme duyarsa 8 günü aşmamak üzere toplantıyı erteleyebilecek.

Kabul edilen metinle, "Tertip heyetine, mülki amirin kararına karşı asliye ceza mahkemesine itiraz hakkı tanınması ve bu itirazların 24 saat içerisinde karara bağlanması" hükmü getirildi.

AP'nin verdiği bir değişiklik önergesiyle, "Hakimlikçe 'mülki amirliğin kararının kaldırılmasına karar verildiği takdirde, kararın mülki amirliğe bildirilmesinden 24 saat geçmedikçe" toplantı ve gösteri yürüyüşü yapılamayacak.

Tasarı yasalaşırsa, 8 günlük erteleme, TBMM' de grubu bulunan partilerin yapacakları toplantı ve gösteri yürüyüşleri için de uygulanabilecek.

Basın suçlarının affına ilişkin tasarı özel gündemle görüşülecek

ANKARA

Ankara Gazeteciler Cemiyeti Başkanı Beyhan Cenkçi ve Yönetim Kurulu üyeleri, "10 Ocak Çalışan Gazeteciler Bayramı" dolayısıyla, dün Cumhuriyet Senatosu Başkanı İhsan Sabri Çağlayangil ile Millet Meclisi Başkanı Cahit Karakaş ve Başbakan Süleyman Demirel'i parlamentoda ayrı ayrı ziyaret ettiler.

Cenkçi ve Yönetim Kurulu üyeleri, Millet Meclisi Başkanı Cahit Karakaş'tan, uzun süreden beri ele alınamayan, "Basın suçlarının affı ile ilgili yasa önerisinin" özel gündemle görüşülmesi için ilgisini istediler.

Bu ziyaretten sonra toplanan Millet Meclisi Danışma Kurulu, basın suçlarının affına ilişkin yasa önerisinin özel gündeme alınarak görüşülmesini kararlaştırdı.

İki büyük...

(Baştarafı 1. sayfada)

söylerken, AP Millet Meclisi Grup Başkanvekili Oğuz Aygün de geniş kapsamlı bir işbirliğini şartların göstereceğini kaydetti MSP Grup Sözcüsü Şener Battal ise AP ile CHP'nin yıllardır gizli koalisyon yaptıklarını öne sürdü.

Metin Tüzün konuya ilişkin açıklamasında, bugünkü aşamada böyle bir koalisyon olasılığı görmediğini, ancak iki partinin görüş birliğine vararak saptanacak konularda geniş çapta işbirliğine gidebileceğini söyledi.

Oğuz Aygün de, gündemde bir AP - CHP koalisyonunun bulunmasının henüz söz konusu olmadığını kaydederek, "İşbirliğinin ilk koşulu, Meclis gündeminde bulunan ve CHP tarafından hazırlanan anarşi ile ilgili yasaların çıkartılmasıdır. Daha geniş kapsamlı bir işbirliğini ise şartlar beraberinde getirir" şeklinde konuştu.

MSP Grup Sözcüsü Şener Battal ise konunun yeni bir şey olmadığını öne sürerek, "Yapılan gizli koalisyon bugün açıktan yapılmak istenmektedir. Bunda şaşılacak bir şey yok" dedi.

ÇAĞLAYANGİL ARABULUCU

Öte yandan, Cumhuriyet Senatosu Başkanı İhsan Sabri Çağlayangil' in Başbakan Süleyman Demirel'le, CHP Genel Başkanı Bülent Ecevit arasında arabuluculuk yaptığı öne sürüldü.

Senato Başkanının kendi isteği üzerine onceki gün CHP Genel Başkanı Ecevit ile yaptığı görüşmede, iki liderin kuracağı diyalog sırasında ele alınması gereken konular üzerinde durduğu belirtildi.

Ecevit'le görüşmesinden sonra, Çağlayangil' in önceki akşam Başbakan Süleyman Demirel ile de görüştüğü ve Demirel'in Ecevit'le görüşmek üzere bugün bir tarih saptayacağı ifade edildi. Demirel'e yakın çevreler, buluşmanın en geç gelecek hafta başında olabileceğini söyledi.

Konya'da...

(Baştarafı 8. sayfada)

Saldırının Halkın Kurtuluşçuları tarafından yapıldığı belirtildi.

Konya Emniyet Müdürlüğü ilgilileri olayla ilgili kimlikleri belirlenen on kişinin arandığını ve soruşturmanın sürdürüldüğünü söylediler.

Türkiye İşçi Köylü Partisi Konya İl Örgütü tarafından yapılan açıklamada saldırı olayı kınandı.

ALİBEYKÖY BELEDİYE BAŞKANLIĞINDAN İLAN

1- Şehiriçi Otobüslerinde en az 3 sene çalışmış 10 yıllık ağır vasıta ehliyetli imtihanla Şoförler alınacaktır.

2- Bu nitelikteki Şoförlerin 1. maddedeki nitelikleri belirtir vasıflarıyla birlikte 20 Ocak.1980 gününe kadar Belediyemize bizzat Başvurmaları ilân olunur.

(Basın: 10058-0037)

Grup...

(Baştarafı 1. sayfada)

ayrı gönderdikleri ortak metinde, "CHP programının gereklerini Anayasa kuralları içinde savunmayı her şeye değecek kadar onurlu bir ödev saydıklarını" belirttiler.

CHP'li milletvekilleri, görüşülen tasarının demokratik temel ilkelere aykırı olduğunu, bu durumun CHP Grubunca kurulmuş bir komisyonca da saptandığını söylediler milletvekilleri kendilerinin CHP önergesi oylanıp reddedilmesi ve CHP Grubunun önemli bir kesiminin salonda bulunmadığının görülmesi üzerine, AP önergelerinin kabul edilmesine engel olmak için yoklama isteğinde bulunduklarını ve engel oldukları hükmün CHP programıyla açıkça çeliştiğini söylediler.

11 CHP'li milletvekili, savunmalarının sonunda CHP programının gereklerini yerine getirmeyi onurlu bir ödev saydıklarını da belirttiler.

Grup kararına uymayarak engelleme yaptıkları gerekçesiyle uyarı cezası verilmek üzere Grup Disiplin Kuruluna sevkedilen 11 milletvekili şunlar: Süleyman Genç, Ertuğrul Günay, Mustafa Şentürk, Mustafa Gazalcı, Temel Ateş, Hüseyin Kaleli, Yücel Akıncı, Ferhat Aslantaş, İbrahim Akdoğan, Veli Zeren ve Kemal Anadol.

Bu milletvekilleri hakkındaki karar yarın toplanacak CHP Grup Disiplin Kurulunda alınacak.

Perinçek...

(Baştarafı 1. sayfada)

nist Programının Eleştirisi" adlı kitaptan dolayı dün İstanbul Sıkıyönetim Mahkemesinde yargılandı.

Aydınlık Dergisi eski Yazı İşleri Müdürlerinden Meriç Özeller'in de hazır bulunduğu duruşmada söz alan Perinçek, kitapta yer alan yazının daha önce Aydınlık dergisinde yayınlandığını ve beraat ettiğini ifade etti. Doğu Perinçek, kesin hüküm bulunan bir eylemden ikinci defa dava açmanın ceza hukuku ilkelerine aykırı olduğunu söyledi ve "Bir koyundan iki post çıkamaz" dedi.

Mahkeme beraat konusunu araştırmak için İstanbul Altıncı Ağır Ceza Mahkemesine yazı yazılmasına karar verdi.

Trenle otobüs çarpıştı: 13 ölü, 25 yaralı

ANKARA (AA)

Afyon-İzmir seferini yapmakta olan yolcu treni ile açık geçitten geçmekte olan bir yolcu otobüsünün çarpışmasıyla meydana gelen feci kazada 13 kişi öldü, 25 kişi de yaralandı.

Afyon-İzmir seferini yapmakta olan 1124 katar numaralı yolcu treni dün saat 11.00 sıralarında Afyon ile Balmahmut İstasyonu arasındaki bir açık geçitten geçerek Gedikhamamı'na gitmekte olan 03 AL 338 plakalı Orhan Koca yönetimindeki otobüse çarptı.

Kaza sırasında 600 metre kadar sürüklenen otobüste bulunan yolculardan 13'ü öldü. 3'ü ağır 25 kişi de yaralandı.

Edinilen bilgiye göre kazaya yolların buzlu ve kaygan olması neden oldu. Demirçevre köyündeki bir düğünden Gedikhamamı'na gitmekte olan Osman Koca yönetimindeki otobüs, trenin geldiğini görüp durmak istediyse de yolların kaygan olması nedeniyle frenleri tutmadı. Bu sırada geçitten geçmekte olan makinist İsmail Tokmak ve yardımcısı Mustafa Akman yönetimindeki 1124 katar sayılı tren otobüse çarparak onu 600 metre kadar sürükledi.

ÖLENLERİN KİMLİKLERİ

Kaza sırasında yolcu otobüsünde bulunan Selahattin Çetin, Orhan Koca, Bekir Tunç, Yusuf Uyanık, Nusret Uğur, Cemil Yılmaz, Rasim Seçen, Veysel Sağdıç, Hasan Özcan, Hüsniye Tunçok, Ayşe Tunçok, Melahat Tunçok ve Ahmet Soylu derhal öldüler.

YARALILARIN İSİMLERİ

Kazada yaralanan 25 yolcu Afyon Devlet Hastanesinde tedavi altına alındılar. İsimleri belirlenen yaralılar şunlardır:

Yılmaz Aslan, Metin Sağlam, Süleyman Erdil, Halil Çelik, Hasan Çankaya, Yaşar Kurnaz, Mehmet Kurnaz, İsmail Sarı, Şükrü Kurnaz, Mesut Kurnaz, Yılmaz Yiğit, Mevlut Uyanık, Ahmet Yiğit, Hayri Kurnaz, İbrahim Çankaya, Abdullah Kabadayı, Şükran Aslan, Ali Kurnaz, Ramazan Kurnaz.

Yaralılardan iki kişinin ismi henüz belirlenemedi. Afyon Devlet Hastanesi yetkilileri tedavi altına alınan yaralılardan üçünün durumunun ağır olduğunu bildirdiler.

Mem-Der...

(Baştarafı 1. sayfada)

Gösteri Yürüyüşleri Kanunu ile Devlet Memurları Kanununda yapılmak istenen değişikliklerin, temel hak ve özgürlükleri yok etmeyi, demokratik kitle örgütlerini, özellikle de memur örgütlerini kapatmayı ya da etkisizleştirmeyi amaçladığını söyledi.

RADYO

TRT 1

05.00 Açılış ve Program
05.05 Ezgi Kervanı
07.20 Köye Haberler
07.30 HABERLER
09.00 Kadın Dünyası
10.01 Arkası Yarın
11.05 Okul Radyosu
12.10 Öğle Üzeri
13.00 HABERLER
14.32 Yurtttan Sesler Erkekler Topluluğu
15.20 Şarkılar
15.40 Bahçe Biziz Gül Bizdedir
16.05 Okul Radyosu
17.02 Akşama Doğru
18.03 Çocuk Bahçesi
18.16 Haftanın Çocuk Şarkısı
19.00 HABERLER
20.02 Köylerden Bir Köy
21.02 Türk Hafif Müziği
22.02 Türküler
22.40 Melodiden Melodiye
23.00 HABERLER
23.10 Gecenin İçinden
01.00 Program ve Kapanış

TRT 2

08.00 Açılış ve Program
08.02 Gün Başlıyor
09.00 Olayların İçinden
10.30 Yaşadığımız Sorunlar
11.00 Türkü Defteri
11.50 Konser Saati
12.40 Dostlar Beni Hatırlasın
13.00 HABERLER
13.15 Hafif Müzik
13.30 Olayların İçinden
16.20 Arkası Yarın
16.40 Halk Müziğine Gönül Verenler
17.30 Fransız Şarkıcıları
19.00 HABERLER
19.30 Hafif Müzik
19.45 Beş Ses, Beş Saz
20.30 Küçük Konser
21.15 Spor Gazetesi
22.45 Türküler
23.00 Gece Konseri
23.30 HABERLER
23.35 Hafif Müzik
23.55 Program ve Kapanış

TRT 3

07.00 Açılış ve Program
07.02 Güne Başlarken
08.00 Sabah Konseri
09.00 Türkçe Haberler
10.00 Türk Yorumcuları
10.30 Almanya'dan Müzik
11.00 Öğleye Doğru
12.00 Türkçe Haberler
12.03 İngilizce Haberler
12.06 Fransızca Haberler
12.09 Sizin İçin Seçtikleriniz
15.00 Günün Konseri
16.00 Müzik Sohbetleri
17.09 Haftanın Plakları
19.45 Çigan Müziği
20.30 Hafif Müzik
21.45 Çeşitli Sololar
22.09 Gecenin Getirdikleri
23.00 Cuma Konseri
01.00 Program ve Kapanış

1. ÇATALCA ASLİYE HUKUK YARGIÇLIĞINDAN
DUYURU

DOSYA NO: 1975/421
Esas No:

İLÇESİ	KÖYÜ (MAHALLESİ)	YÖRESİ	NİTELİĞİ	M2'Sİ	SINIRI
1) Çatalca	Sazlıbosna	Köylici	Arsa	1500	D: Mehmet Aktaş, B: Habibullah Uzun, K: Köy Yolu, G: Kenan Köse,
2) "	"	Bayırarkası	Tarla	10 Dönüm	D: Dere, B: Ramazan Mandacı, K: Mehmet Kırcai G: Dere ve Zeki Demirkaya,
3) "	"	Çurçur	Tarla	18 Dönüm	D: Mer'a, B: Murat İlkbaş, K: Yol, G: Yunus Kırçay,
4) "	"	Bahçıvandere	Tarla	10 Dönüm	D: Dere, B: Yol, K: Yol, G: Yol ve Osman Uğurlu,
5) "	"	Altıkızlar	Tarla	18 Dönüm	D: Murat, B: Salm Yağmur, K: Hasan Uçar, G: Mehmet Aktaş,

Davacı Çatalca'nın Sazlıbosna Köyünden, Şeküre Baydar tarafından Maliye Hazinesi ile Sazlıbosna Köy Muh. ve Murat Teke'ye karşı yukarıda yöresi, sınırları, nitelliği ve yüzölçümü yazılı Taşınmaz T.M.K'nun 639/1 maddesine göre adına Tapulanması istemiyle açtığı davanın duruşmasında durumun kamuya duyurulmasına karar verilmiştir.

Tapulanması istenen taşınmazda bir hak savında bulunanların son duyuru gününden başlamak üzere üçay içinde yargıçlığımıza karşıt çıkma davası açmaları gereği T.M.K.nun 6333 sayılı yasa ile değişik 639/3-4 maddesi uyarınca kamuya duyurulur. 25.9.1979

Basın: 175 - 0041

Aydınlık
BAYAŞ Basın-Yayın A.Ş. adına sahibi ve Genel Yönetmeni ORAL ÇALIŞLAR

Yazışleri Müdürü: MEHMET ATABERK
Haber ve Makalelerden Sorumlu Müdür: S. AYDOĞAN BÜYÜKÖZDEN
Müessese Müdürü: O. GÜRHAN ERTÜR

Adres: Nuruosmaniye Cad. 3/3 Cağaloğlu - İstanbul
Tel: 26 52 44 - 22 49 54
İdare Tel: 26 54 37
Dizgi: Aydınlık Ofset Tesisleri
Baskı: İst. GÜNTÜR
Dağıtım: GAMEDA

BÜROLAR
ANKARA: Meşrutiyet Cad. 32/8, Kızılay Tel: 25 38 69 □ İZMİR: Özgüler İşhanı, 452. Sok. 25/3, Konak Tel: 13 10 90 – 25 25 54 □ ADANA: Atatürk Cad.113. Sok. Sefer İşhanı Kat: 3 No:16 Tel: 103 42 □ TRABZON: Cumhuriyet Mah. Kasım Sok. 27

Aydınlık
Kuruluş yılı 1921
Kurucusu: SEFİK HUSNU
BÜTÜN ÜLKELERİN İŞÇİLERİ VE EZİLEN HALKLAR, BİRLEŞİN!

ADLİ TIP RAPORLARINDA YAPILAN BİR SAHTEKARLIK DAHA ORTAYA ÇIKTI

● Adli Tıp Meclisince üç kez "cezasını çekmesine sıhhi bir engel yoktur" şeklinde rapor verilen bir hükümlü, Kurum Başkanının özel gayretiyle cezasının iptaline yol açan rapor aldı

KEMAL ÖZDEN

Adli Tıp Meclisi tarafından çeşitli tarihlerde hakkında "Cezasının infazında sıhhi bir engel yoktur" şeklinde rapor verilen bir hükümlü, Kurum Başkanı Şemsi Gök'ün özel gayretiyle cezasının iptaline yol açan rapor aldı.

Mahkum Mustafa Çakmak'ın istediği üzerine Adli Tıp Meclisi tarafından 29 Aralık 1976 ve 19 Ağustos 1977 tarihlerinde verilen raporlarda "Cezasının infazında sıhhi bir engel yoktur" denilmekte idi. Kurum Başkanı Şemsi Gök ise, kendi uzmanlık alanına girmediği halde, hükümlü hakkında 12 Temmuz 1978 tarihinde, "Göz rahatsızlığının mahkumun cezasını çekmesinde sıhhi engel

Devamı sa. 7, sü. 6'da)

İşte belgeleri

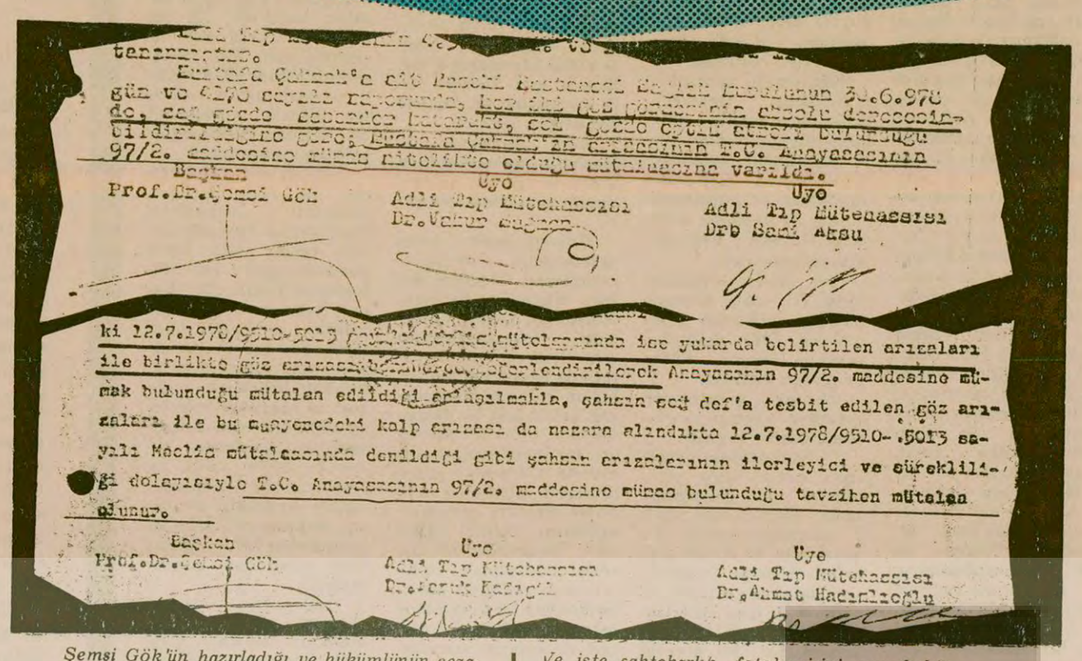
tanımamıştır.
Mustafa Çakmak'a ait Adli Tıp Mütehassısı Raporunun 30.6.976 gün ve 4270 sayılı raporunda, her iki göz yardımından ahsolu derecesinde, sol gözde sebebsiz bulanıklık, sol gözde eğilik atrofi bulunduğu bildirildiğine göre; Mustafa Çakmak'ın Anayasanın T.C. Anayasasının 97/2. maddesine mümas mütalâada olduğu mütalaasına varıldı.
Başkan Prof.Dr.Şemsi Gök — Üye Adli Tıp Mütehassısı Dr.Vahur [illegible] — Üye Adli Tıp Mütehassısı Dr.Sami Aksu
ki 12.7.1978/9510-5013 [illegible] mütalaasında ise yukarda belirtilen arızaları ile birlikte göz arızası [illegible] değerlendirilerek Anayasanın 97/2. maddesine mümak bulunduğu mütalaa edildiği anlaşılmakla, şahsan ve def'a tesbit edilen göz arızaları ile bu muayenedeki kalp arızası da nazara alındakta 12.7.1978/9510-5013 sayılı Meclis mütalaasında denildiği gibi şahsan arızalarının ilerleyici ve süreklilik dolayısıyle T.C. Anayasasının 97/2. maddesine mümas bulunduğu tavzihen mütalaa olunur.
Başkan Prof.Dr.Şemsi Gök — Üye Adli Tıp Mütehassısı Dr.Faruk Kadıoğlu — Üye Adli Tıp Mütehassısı Dr.Ahmet Hadımlıoğlu

Şemsi Gök'ün hazırladığı ve hükümlünün cezasının iptaline yol açan rapor. Rapor sadece göz rahatsızlığı yönünden incelenilerek verilmiş.

Ve işte sahtekarlık, fotokopisini yayınladığımız diğer raporda hükümlünün gözle beraber kalp yönünden de incelendiği yazılıymış.(altta)

açıkça — DOĞAN YURDAKUL

Niçin gittiler?

Anlaşılan efendiyle uşak arasında henüz [illegible]m bir anlaşma kurulamamış.

TASS'ın Ankara'daki muhabiri görünümündeki Mustafayef'e sorarsanız, Rusya Afganistan'a "bu ülkenin bölünmesini, parçalanmasını önlemek için" girmiş.

İzmir'de bildiri yayınlayan anti-demokratik uşak örgütlerine bakarsanız, "Afgan halkının can güvenliğini korumak için!"

Neden girdiklerini açıklayamayacakları için, her biri bir şey uyduruyor. Belki bir kaç kişiyi kandırabiliriz düşüncesiyle.

Aslına bakarsanız Mustafayef'in söylediğinin kendi içinde yine de bir tutarlılığı var.

Rusya, Doğu bölgemizde ırkçılık körükleyerek kargaşalık yaratmaya çalışmıyor mu? Yarın öbür gün, Türkiye'de Afganistan benzeri bir harekata girişecek olursa, Mustafayef'de bunu mazeret gösterecek : "Ne yapayım, bölünüyordunuz. Güney komşumuzun bölünmesine, parçalanmasına gönlümüz razı olmadı" diyecek. Bunun yolunu hazırlıyor.

Zaten gazetelerin yazdığına göre, Karmal Afganistan'a uçakla indirilmeden önce, üç gün teypten yayınlanan sesiyle idare etmiş Kabil'deki vaziyeti.

Belki de Sahibinin Sesi'nden türküler söylemiştir teypten:

"Bir gece ansızın gelebiliriz!"

Sonra da "bölücülüğü" önlemek için gelivermiştir.

Türkiye'deki uşakların "Yaşasın Sovyetler Birliği" diye başlayan bildirilerindeki gerekçe de yine kendi içinde tutarlı görülebilir.

Yani Sovyetler Birliği'nin Afganistan'a Afgan halkının can güvenliğini korumak için girdiği gerekçesi. Bakarsınız onlar da yarın öbür gün "Yetiş İvan Dayı, can güvenliğimiz kalmadı" diyebilmek için bu yolu yapıyorlardır.

Önce "can güvenliğini korumak" için geldikleri Amin'i kurşuna dizdikten sonra, daha sonra da ilk iş "can güvenliğini" korumak için imdadına yetiştikleri halktan üç bin kişi katlettiklerine göre, bu çağrının anlamı gayet açık.

Hem zaten, Doğu Berlin'deki İ. Bilen, İngiltere'deki R.Yürükoğlu ile ikiye bölündükten sonra, eski "savaş komiteleri"nin adını değiştirip, "can güvenliği komiteleri" koymamış mıydı? İzmir'de bildiri yayınlayan uşakların sözünü ettiği can güvenliği de öyle bir şey.

Meslekleri: İşgalci uşaklığı.

İşleri güçleri: Yatıp kalkıp "Yaşasın Sovyetler Birliği" diye secdeye varmak.

Yerine getirmeleri istenen görev: Başta İstiklal Marşı olmak üzere bütün ulusal değerlere saldırıp, bağımsızlık ruhunu Rusya hesabına köreltmek.

Kendilerine taktıkları isim: Demokratik kuruluş!

Moskova'ya kaçmıcaya kadar peşlerini bırakmayacağız.

Konya'da Halkın Kurtuluşçuları TİKP İl yöneticilerini yaraladılar

KONYA(THA)

TÜRKİYE İşçi Köylü Partisi Konya İl yöneticisi Ünal Erdoğan, Muharrem Özgürer ile yanlarında bulunan Orhan Kadıoğlu bir kahvede otururken saldırı sonucu çeşitli yerlerinden yaralanarak tedavi altına alındılar.

(Devamı sa. 7, sü. 6'da)

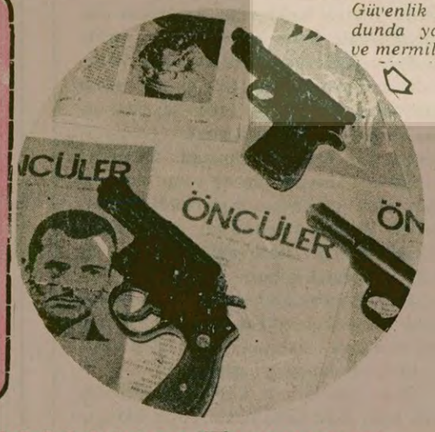

Güvenlik görevlilerince Trabzon Öğrenci Yurdunda yapılan aramalarda ele geçirilen silah ve mermiler dün basına gösterildi.

Komandoların da kaldığı Trabzon Yurdunda, çeşitli olaylarda kullanılan silahlar bulundu

Trabzon ve Fatih Öğrenci Yurtlarında çoksayıda silah ve patlayıcı madde ele geçirildi

İSTANBUL(AA)

İstanbul Emniyet Siyasi Şube Müdürlüğü, Fatih Yüksek Talebe Yurdu ile Trabzon Öğrenc Yurdunda yapılan aramalarda çok sayıda suç unsuru ele geçirildiğin ve aramalar sonucunda aralarında her iki yurdur müdürünün de bulunduğu çok sayıda kişinin gözaltına alındığını açıkladı.

Fatihte'ki Fatih Yüksek Tahsil Talebe Yurdunda önceki gece saat 21.00 sıralarında arama yapıldı. Aramada sekiz dinamit lokumu, Barebellum marka 9mm çapında bir tabanca, 25'erlik 14 adet dolu mermi kutusu, MKE yapısı bir kutu, 86 fünye, Raoner-Sportva rümuzlu 8mm çapında bir tabanca, aynı tabancaya ait bir şarjör ve 10 mermi, yaklaşık on metre saniyeli fitil, iki zincir bulundu.

Arama sırasında yurtta bulunan suç unsurlarıyla ilgisi görülen Yurt Müdürü Kerim Aytekin ile Mustafa Genco, Hasan Birkan, A.Salih Uysal, Sadık Cambaz ve İstanbul Merkez Vaizi Ahmet Vanlıoğlu gözaltına alındılar.

TRABZON YURDUNDA

İstanbul Emniyet Müdürlüğünden yapılan açıklamaya göre Fatih Kızılelma Caddesi Mehmet Emin Sokakta bulunan Trabzon Öğrenci Yurdunda da 3 Ocak 1980

(Devamı sa.7, sü.6'da)

Yakıt darlığı üniversite ve lise öğrencilerini güç duruma sokuyor. Okullarda ve yurtlarda kaloriferlerin yanmaması sağlıklı bir eğitim yapılabilmesini engelliyor.

Su ihtiyaçlarını kar eriterek gideriyorlar

BEYTEPE ÖĞRENCİ YURTLARINDA KALORİFERLER YANMIYOR, SULAR AKMIYOR

GENÇLİK SERVİSİ

Hacettepe Üniversitesi Beytepe Kampüsü yurtlarında kalan öğrenciler, kaloriferlerin yanmaması, suların akmaması, yemeklerin kötü çıkması gibi sorunlarının çözümlenmesini istediler.

Kampüs yurtlarında kalan öğrenciler, yurtta radyatörlerin yanmadığını, yandığı zaman da birçok radyatör diliminin bozuk olduğunu belirterek, idarenin yurt öğrencilerinin odalarında çay ve benzeri sıcak içecekler yapmaları için gerekli olan elektrik ve ispirto ocağı gibi araçların sokulmasını engellediğini söylediler. Öğrenciler, soğuk günlerde ihtiyaç duyulan bir bardak çayın kendilerine çok görülmesini eleştirdiler.

Bütün kampüs öğrencileri tarafından yenilen öğlen yemeklerinin de bir sorun olduğunu belirten öğrenciler, şöyle dediler:

"Örneğin bir cumartesi günü verilen nohutun bozuk olması öğrencilerin haklı tepkisiyle karşılaştı. Yemek yenmedi ve öğrencilere bir saat sonra başka bir yemek verildi."

Beytepe Kampüsü Yurtlarında su tesisatlarının bozuk olması ve suların da sık sık kesilmesi yüzünden gerekli ihtiyaçlarını yeterince yerine getiremediklerini belirten öğrenciler, su ihtiyaçlarını kar eriterek gidermeye çalıştıklarını söylediler.

Kampüs yurtlarında kalan öğrenciler şimdi okulların kapalı olduğunu, kampüsün tatil edildiğini, açılışın iki kez ertelendiğini ve en son tarihin 19 Ocak olarak belirlendiğini söyleyerek söyle dediler:

"Kampüsün açılıp açılmayacağı belli değil. Çünkü bugüne kadar birçok okul yakıtsızlıktan tatil edildi. Şimdi kampüste kalanlar tenekelerin içinde odun yakarak ısınmaya çalışıyorlar. Sorunlarımızın biran önce çözümlenmesini istiyoruz."

Yakıt darlığı nedeniyle uygulanan erken tatil, öğretmen ve öğrencileri güç duruma soktu

Liselerde sınavlar üst üste yığıldı

GENÇLİK SERVİSİ

Yakıt darlığı bütün yurtta etkisini sürdürürken erken tatile girecek olan orta dereceli okullarda bütün sınavların üst üste gelmesi öğrencileri ve öğretmenleri güç duruma soktu.

Yakıt yokluğu nedeniyle 18 Ocak Cuma akşamı tatile girecek olan orta dereceli okullar 2. yarı yıla 11 Şubat Pazartesi gunu başlayacaklar.

Öğrenim süresinin kısılması üzerine, önceleri öğretmenlerin her öğrenci için 3 yazılı 1 sözlü notu vermeleri gerekirken, Milli Eğitim Bakanlığı Talim ve Terbiye Başkanlığının bunun şart koşulmadığını, 2 yazılı ve 1 sözlü notu ile de yetinilebileceğini açıkladığı bildirildi

Kağıt darlığı önümüzdeki yıl da sürecek

● 1980 için beklenen yüzde 55,9'luk üretim artışının gerçekleşmesine imkansız gözüyle bakılıyor

HABER MERKEZİ

Gazete kâğıdı yetmezliği nedeniyle bazı gazeteler sayfa adetlerini azaltıp, bazıları çıkmama tehlikeşiyle karsı karşıya kalırken, darlığın önümüzdeki yıl da süreceği anlaşılıyor.

THA'nın 1980 programına dayanarak yaptığı araştırmaya göre, bulunan yılında öngörülen üretim artışı yüzde 55,9 ve aynı yıl için öngörülen talep artışı yüzde 3,4. Bu rakamların 1978-1979 artış oranı ile kıyaslanması, gerçekleşmelerinin çok güç olduğunu anlamaya yetiyor. Gazete kağıdı üretimi 1978'deki 77,6 bin tonluk seviyesinden, 1979'da 72,8 bin tona düştü. Yani artış şöyle dursun, üretim yüzde 6,2 geriledi. Bu durumda 1980 için beklenen yüzde 55,9'luk üretim artışının gerçekleşmesi çok güç görünüyor.

1980 programında aynı iyimser bekleyiş gazete kâğıtı talebinde de görülüyor. Buna göre, talebin, 1979'daki 135 bin tonluk seviyesinden 140 bin tona çıkarak sadece yüzde 3,4'lük bir artışı öngörülüyor. Oysa gazete kâğıdı talebi 1978-1979 arasında yüzde 13,4 oranında artmıstı.

Tümöd, öldürülen öğretim üyeleri adına ödül koydu

ANKARA (ÖZEL)

Tüm Öğretim Üyeleri Derneği (TÜMÖD) öldürülen öğretim üyelerinin hatırasını yaşatmak amacıyla dört ödül koydu.

Dernek Genel Başkanı Doçent Türker Alkan, Ankara'da düzenlediği basın toplantısında, her yıl dernekçe Seha Meray Onur Ödülü verildiğini hatırlattı.

Doçent Alkan, Bedrettin Cömert adına kültür ve Sanat, Necdet Bulut adına Fen ve Teknik Bilimler, Ümit Doğanay adına Hukuk, Cavit Orhan Tütengil adına da Toplumsal Bilimler ödülleri konulduğunu açıkladı.

Türker Alkan, ödüllere bütün kuruluş, kişi ve eserlerin aday gösterilebileceğini ve 1979 ödülleri için başvurma süresinin 10 Şubat 1980'de sona ereceğini bildirdi.

TV'de HABER YORUM MAGAZİN

19.00 HABERLER

19.05 ŞEKER KIZ

Evin kötü huylu oğlu Neal, Candy için yine kötülük yapmayı planlıyor. Bu kez de atlardan birini zehirler ve suçu Candy'nin üzerine atar. Candy korkunç iftiradan kurtulmayı başaracaktır. Ama nasıl?

19.30 TÜRK HALK MÜZİĞİ TOPLU PROGRAMI

Mustafa Hoşsu yönetimindeki İzmir Radyosu ses ve saz sanatçıları topluluğu çeşitli yörelerden derlenmiş Türk Halk Müziği örnekleri ile ekrana geliyorlar. Programa Ahmet Çubukoğlu, Mürüvvet Akkaraca ve Nimet Oğuz solist olarak katılacak.

20.00 HABERLER

20.35 MINIK KONSER

Piyanoda Hülya Darcan,Debussy'nin "Batık Katedral" adlı parçasını sunacak.

20.45 KIBRIS'TA TÜRK ESERLERİ

Belgesel dizinin ikinci bölümünde Ada'nın 1571 den buyana geçirdiği siyasal değişiklikler genel çizgileriyle ele alınıyor. Sırasıyla 300 yılı aşkın Osmanlı egemenliği, İngiliz sömürge yönetimi devri, Kıbrıs Cumhuriyetinin kuruluşu, 1974 Türk harekatı ve bu harekât sonunda Kıbrıs'ın iki bölgeye ayrılışı konu ediliyor.

21.15 TV'DE TÜRK SINEMASI

"HAYAT MI BU?"

Başrollerini Zeynep Değirmencioğlu ve İzzet Günay'ın paylaştığı "Hayat mı Bu" Türk filmlerinde artık alıştığımız bütün akıl almaz sürprizleri içinde toplamış. Suat beyin (İzzet Günay) karısı bir oğlan çocuk dünyaya getirirken ölür. Suat beyin sevgilisi de aynı gün bir oğlan çocuk dünyaya getirmiştir. Günler geçer, iki çocuk delikanlı olur ve aynı kızı severler. Fakat biri kan kanserine yakalanıverir.

Filimden acıklı bir sahne

22.45 HABERLER

YILBAŞI GECESİNİN SEVİMLİ İHTİYARLARI HURİYE VE RUKİYE DİZİ OLUYOR

Yılbaşı gecesinin en sevilen ikilisi 80'lik Rukiye ve Huriye dizi haline geliyor. Rukiye rolüyle tanıdığımız İsmet Ay, Uğur Dündar'dan dizi için teklif aldıklarını açıkladı. Artık Huriye-Rukiye (Erol Günaydın-İsmet Ay) ikilisini her hafta seyredebileceğiz. Dizinin yönetmenliğini yine Haldun Dormen yapacak.

TV'de atamalar hızlandı!

ANKARA(ÖZEL)

Ankara Televizyonunda müdür atamaları ve yer değiştirmeleri devam ediyor. Son olarak Eğitim Şube Müdürü Filiz Ozankaya, Kültür Şube Müdürü Sedat Örsel ve Müzik Eğlence Şubesi Müdürü Ayhan Önel görevlerinden alındı. Yerlerine sırasıyla Parlar Yazar, Atık Çatalpınar ve Bülent Varol getirildi.

Bu arada Program Müdürü Göker Mütfüoğlu Ankara Televizyonu Müdür Yardımcılığına getirilirken, eski görevi olan program müdürlüğüne Sedat Örsel atandı.

Ayrıca İzmir Televizyon Müdürlüğüne de Alpaslan Öner getirildi.