Aydınlık

Kuruluş yılı: 192.
Kurucusu: ŞEFİK HÜSNÜ

BÜTÜN ÜLKELERİN İŞÇİLERİ VE EZİLEN HALKLAR, BİRLEŞİN!

CUMA
28
ARALIK 1979
500 KURUŞ

eski bir komandonun anıları

TOKAT KAMPI

8. sayfada

Tek bir siyaset vardı: Yalan ve demagoji

Muhabere servisinin gece bölümü kapatıldı

Gece uçakları Yeşilköy'e aylardır "kör iniş" yapıyor

Muhabere Müdürü ¡Genel Müdüre iyi gözükmek için "tasarruf" diye, Yeşilköydeki muhavere servisinin gece bölümünü kapattı. Uçaklar alana "kör inişi" yapıyorlar.

■ Meteoroloji Mühendisleri Odası Başkanı, "Son uçak kazasının nedeni gerekli meteorolojik çalışmanın yapılmamasıdır" dedi

ABDULLAH KURTAY

SON uçak kazası ülkede derin üzüntü yaratırken, Yeşilköy Havaalanına kalkıp inen uçakların güvenliklerinin büyük bir bölümünü üstlenmekle yükümlü "MUHABERE" Servisinin geceleri saat 23.00'ten sabah saat 07.00'ye kadar çalışmadığı öğrenildi.

İsminin yayınlanmasını istemeyen THY'nın üst düzeydeki bir yetkilisi, Muhabere Servisinin üç ay kadar önce kapatıldığını açıkladı.

Yetkili, alana inecek veya alandan herhangi bir yere kalkacak uçağın gideceği yerdeki hava durumunu, pist durumunu ve yükleme pozisyonu ile yolcu durumunu bildiren "Muhabere" Servisi gece bölümünün, Muhabere Müdürünce, Genel Müdüre. "Tasarruf yapıyoruz" şeklinde "vağ çe-

(Devamı Sa.7'sü 4'de)

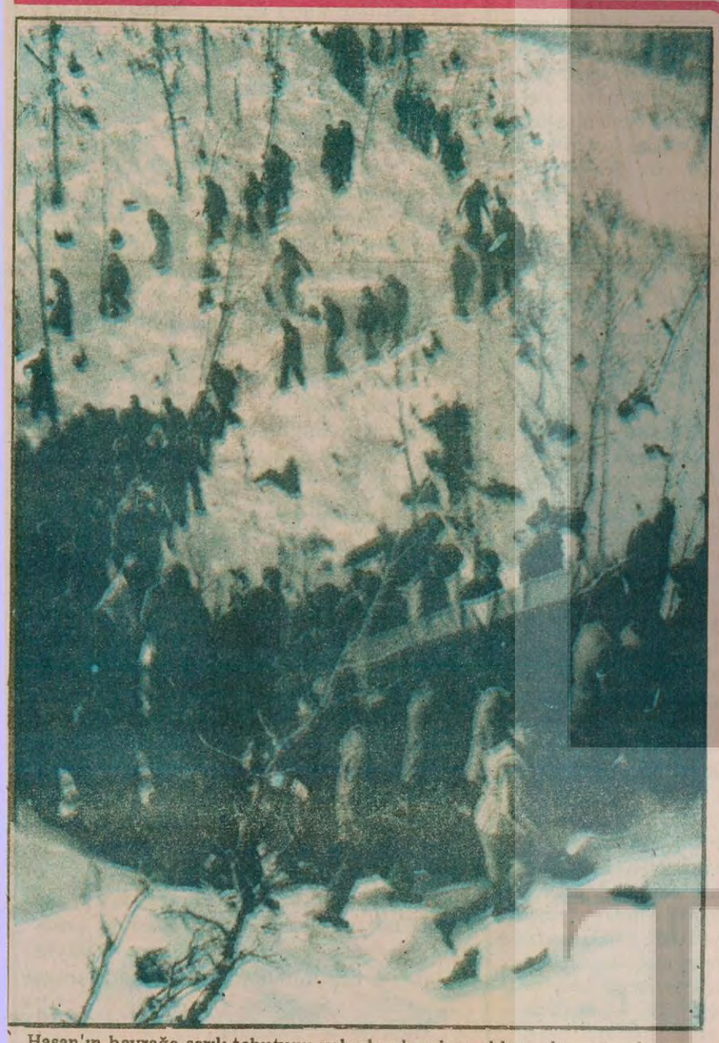

Hasan'ın bayrağa sarılı tabutunu yakınları karakışa aldırmadan, omuzlarında,karlı Tunceli dağlarında son yolculuğuna uğurluyor.

Köylüler,TİKP Nazımiye İlçe Başkanı Hasan'ın cenazesini dağ, tepe omuzlarda taşıdı

TUNCELİ BÖYLE TÖREN GÖRMEDİ

TUNCELİ Tunceli olalı belki de böyle bir tören daha görmedi. ışın kar kapladığında köylerinden kmayan insanlar sessizce izleyerek, rbirini, açarak karı,arkasındakine koylık olsun diye, koşarak öne tabutu ctlamak için, akın halinde iniyorlardı ağlardan tepelerden aşağı.

Hıçkıra hıçkıra ağlayan Hasan'ın nianlısı, İstanbul'dan oğlunun cenazesie yetişen anası,babası inanamıyorlar- Hasanlarının öldüğüne. Belki orada-, belki yanındaki, belki kendilerini selli etmek için yanlarında yürüyen KP Merkez Komitesi Üyesi Gün Zilesanki Hasan ölmemişti de... yanlaıda yürüyordu.

Mücadele arkadaşları ağlamıyordu. ğuk dondurmuştu belki gözyaşlarıöylesine bir soğuk ki, üsteğmen u havada bir adım atılmaz" demişti. san kaçırıldığında.

ana yüreği dayanmadı

Dersimli kadınlar Hasan Erkılıç'a anarşiden dert yanmışlardı. İki gün sonra onun ölüm haberini alacaklarını nereden bilebilirlerdi ki?

Diğer yazı ve fotoğraflar 4. sayfada

Muhabirlerimize yaylım ateşi açan Apoculardan biri yakalandı

● TİKP Tarsus İlçe Yöneticisi yaraland

DİYARBAKIR (ÖZEL)

ÖNCEKİ gün Diyarbakır Bölge Temsilcimiz Cevher Ürek, TİKP İl Yöneticisi Haydar Uzunyayla ile muhabirlerimizden Bayram Yurtçiçek'in bindikleri arabayı Diyarbakır'da silahla tarayan Apoculardan Selahattin Efe yakalandı.

Apocu saldırgan Selahattin Efe, poliste muhabirlerimizle yüzleştirildi, muhabirlerimiz saldırganı ilk bakışta teşhis ettiler. Selahattin Efe poliste verdiği ifadeded olayla ilgisi bulunmadığını iddia etti ve polisi yanıltmak amacıvla Apocu olmadı-

(Devamı sa. 7, sü.5'de)

Beş MHP Milletvekili gazetemizin susturulmasını istedi

ANKARA (ÖZEL)

GAZETEMİZİN MHP'nin terör odaklarından biri olduğunu belgeleyen yayınları üzerine paniğe kapılan MHP yöneticileri şimdi de İstanbul Sıkıyönetim Komutanlığından gazetemizin kapatılmasını istediler.

MHP Milletvekilleri Nevzat Kösoğlu, Ömer Çakıroğlu, Mehmet Yusuf Özbaş, Tahir Şaşmaz ve Faruk Demirtola tarafından İstanbul Sıkıyönetim Komutanlığına gönderilen telgrafta, ga-

(Devamı sa. 7, sü.2'de)

TEP davası sürüyor

ANKARA (ÖZEL)

ANAYASA Mahkemesi, Türkiye Emekçi Partisinin, Siyasi Partiler Yasasının 89. maddesinin Anayasaya aykırılığı konusundaki itirazını 22 Ocakta karara bağlayacak.

TEP'in kapatılması isteğiyle Anayasa Mahke-

(Devamı sa. 7, sü. 6'da)

Trakya'daki kömür ocaklarında çalışan işçilerin can güvenliği hiçe sayılırken, ilkel metodlarla çalışan işletmeler ve devletin umursamazlığı milyarlarca ton kömürün ziyan olmasına neden oluyor. Kış bastırırken, özellikle büyük şehirlerimizde kömür sıkıntısı da had safhada. İlkel yöntemlerle çalışan Trakya'daki maden ocaklarında tonu 1500 liraya malolan kömür, İstanbul'da 3 .in liraya satılıyor. Yetkililer önlem almazlarsa, çok yakın bir zamanda Trakya'daki ocaklardan tek ton bile kömür çıkartılamayacak.

KORSAN MADEN OCAKLARI

yeraltı sancısı

ABDULLAH KURTAY

İşçinin can güvenliği hiçe sayılırken, milyarlarca ton kömür de ziyan ediliyor

Bu gözler artık görmeyecek

5. Sayfada

MHP İl binasındaki aramada yakalandıktan sonra sorgusunda itiraf etti:

Tüysüzlerin firarını ÜGD Başkanı planlamış

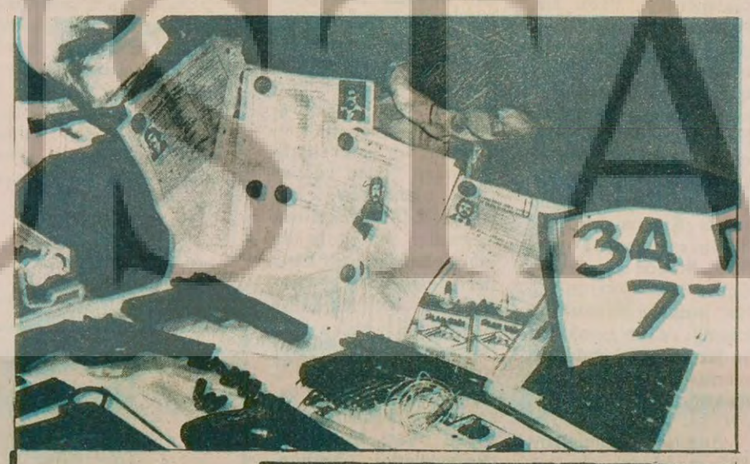

Yukarıda İstanbul MHP İl binasında yapılan arama sırasında, "boş oda"da ele geçirilen silahlar, bomba yapımında kullanılan malzeme ve sahte CHP üyelik belgeleri. Yanda ise öldürülecekler dosyasında resimli olarak yer alan Orhan Apaydın ve DGBF Genel Başkanı Ali Tablacı

● ÜGD'de ele geçirilen öldürülecekler listesinde Orhan Apaydın'ın yanı sıra DGBF Genel Başkanı Ali Tablacı da var

İKİ hafta önce güvenlik kuvvetlerinin MHP İstanbul İl binasında yaptıkları arama sırasında üst kattaki bir odada ele geçirilen bomba ve silahlarla ilgili olarak aynı yerde gözaltına alınan ÜGD İstanbul Şube Başkanı Recep Öztürk, Sağmalcılar Cezaevinden 13 komandonun kaçırılması olayının düzenleyicilerinden olduğunu itiraf etti.

Güvenlik kuvvetleri Beşiktaş'daki Barbaros Kafeteryasının bombalanması üzerine 16 Aralık günü Aksaray'daki MHP İl binasına bir baskın düzenlemiş, üst kattaki boş bir odada çok sayıda bomba ve silah bulunmustu. Olay üzerine

(Devamı, Sa. 7, Sü. 8'de)

Türkeş'in Özel Kalem Müdürünün kardeşi öldürüldü

● Dr. Mehmet Ercan silahlı saldırı sonucu ağır yaralandı

HABER MERKEZİ

Ankara, Cebeci, Geçim Sokakta dün saat 07.30'da meydana gelen olayda Ercüment Yahnici, kimliği belirlenemeyen üç kişinin silahlı saldırısına uğradı. Ercüment Yahnici saldırıya uğradığı özel arabasında öldü.

Ercüment Yahnici'nin MHP Genel Başkanı Alpaslan Türkeş'in Özel

(Devamı sa.7, sü.6'da)

Rusya büyük çapta yığınak yaparken...

AFGANİSTAN'DA YENİ BİR SARAY DARBESİ OLDU

Hafizullah Amin, bir süre önce devirdiği Taraki'nin fotoğrafı önünde görülüyor. Amin'in kendisi de Sovyet yanlısı bir darbeye kurban gitti.

DIŞ HABERLER SERVİSİ

Tahran Radyosunun Kabil Radyosuna dayanarak verdiği habere göre Afganistan'daki Hafizullah Amin rejimi bir darbeyle devrildi. İran Resmi Haber Ajansı "Pars" da Amin'in devirdiği Taraki'nin döneminde Başbakan olan Babrak Karmel'in kendisini yeni Devlet Başkanı ilan ettiğini bildirdi.

Öte yandan, Afganistan'daki Sovyet yanlısı hükümetlere karşı mücadele yürüten örgütlerden "İslam Cemiyeti", Karmel'in de Sovyetler Birliği'nin bir "ajanı" olduğunu açıkladı. Yeni Devlet Başkanı Karmel, Sovyet yanlısı Afgan "Halk Partisi"nin kurucu üyelerindendir. Babrak daha sonra Partiden ayrılarak "Bayrak" grubunu oluşturdu. Babrak,

(Devamı Sa.7, Sü.7'de)

Şener Battal: "Anarşiye karşı kanunları AP engelliyor"

ANKARA (ÖZEL)

MSP Grup Başkanvekili Şener Battal, anarşiye karşı çıkarılacak kanunların görüşülmesini, o kanunları hazırlayan AP'nin engellediğini söyledi. Battal, Başbakan Demirel'in "Anarşiye duman attıracağız ve kanunları çıkartmayanları pişman ettireceğiz" dediğini, fakat kanunları esas kendisinin engellediğini ifade etti.

MSP Grup Başkanvekili, kendilerinin Meclise görüşmek üzere önlem paketlerinden bir demet sunduklarını, ancak AP'nin Meclise katılamayarak, çoğunluk sağlanmasını ve çalışmaları engellediğini belirtti.

Şener Battal,bir gazetecinin "AP ile doğrudan doğruya bir diyalog kurmak mümkün değil mi?"

(Devamı Sa.7'sü 4'de)

Dışişleri Bakanı Erkmen, dış politikada izlenecek siyaseti açıkladı:

Türkiye ve Yunanistan'ın anlaşmaları için çok neden var

ANKARA

DIŞİŞLERİ Bakanı Hayrettin Erkmen, TBMM Bütçe Karma Komisyonunda yaptığı konuşmada Türkiye'nin dış politikada izleyeceği siyasetlere değindi ve özetle şunları söyledi:

"Yunanistan'la aramızda çözüm bekleyen sorunların bir an önce meselelerin özüne inen ikili müzakereler yoluyla karşılıklı menfaatlere uygun bir şekilde çözümlenmesini sami-

(Devamı Sa.7. Sü.3'de)

Aydınlıkta

SİNA ÇILADIR

Hasan Erkılıç

1971 sonlarıydı. Sağmalcılar Cezaevindeyiz. Günlerden bir gün havalandırmaya çıkarıldık. Beton avlunun iç koridorlara bakan duvarlarından birisinin dibinde geziniyoruz. Yanımıza, 22-23 yaşlarında bir genç yaklaştı. Yüzünde muzip bir gülümseme, kara gözleri ışıl ışıl... "Ben Hasan" dedi, "Hasan Erkılıç..."

Hasan'ın sırtında boyunlu bir kazak vardı. Eski , ama temiz bir kazak. Kazağın boynundan omuzlarına doğru kızıl-kahverengi genişçe bir leke uzanıyordu. Besbelli ki, birçok kez yıkandığı halde çıkmayan bir kan lekesiydi bu. Merak edip sordum: "Nedir Hasan arkadaş bu leke, İşkence falan?..." Anlatmak istemedi. Israr ettim. Utangaç utangaç gülümsemekle yetindi. Daha sonraları başkalarından öğrendim ki, yakalandığı sırada polisler dövmüşlerdi Hasan'ı. Makineli tüfeklerin kabzalarıyla başından derin bir yara açmışlardı. Meğer Hasan, gecekondusunda konuk olarak kalan bir arkadaşını polislere vermemek için direnmiş. Konuğu "örgüt lideri"nin kuzu kuzu teslim olmasını bir türlü anlayamamış. Canını ortaya atıp, konuğunu kaçırmak istemiş...

Hasan'la hemen o gün arkadaş olduk.

Hasan, Doğuluydu. Kürttü. Ama kafasında, Kürt milliyetçiliğinin zerresi yoktu. Kürt ve Türk emekçilerinin birliğini savunuyordu.

Hasan, yoksuldu. Ama, onurluydu. O, Sağmalcılar Cezaevinde sıkça görülen menfaat gruplaşmalarına hiç bir zaman yüz vermedi.

Hasan, Sağmalcılardaki en kararlı direnme unsurlarından birisiydi. Bu yüzden, döneklik belirtileri gösterenlerle bağlarını derhal kopardı.

Hasan; disiplinli, arkadaş canlısı ve temizdi. Güneşle birlikte kalkar, hücresini pırıl pırıl temizler, yaz-kış demeden yıkanır ve hasta, morali bozuk arkadaşlarının yardımına koşardı. Ben Hasan'ı , iki yılı aşan mahpushane arkadaşlığımız sırasında, bir tek gün bile yıkkın görmedim. O, daima neşeli, yardımsever ve kaya gibi sağlamdı.

Hasan, bir çok emekçi gibi, fazla eğitim görmemişti. Ama, engin bir öğrenme tutkusu vardı. Anlamadığı şeyleri, kafası iyice yatıncaya kadar sorar soruştururdu. Takıldığı noktalar kafasında aydınlandıkça çocuk gibi sevinir, kara gözleri ışıl ışıl parlardı.

***

Hasan, devrimci tutumunu, 256 sanıklı THKP-C davasında da sürdürdü. Dava başlayıncaya kadar, Sağmalcılar ve Selimiye mahpushanesindeki siyasi tutuklular arasında bölünmeler ve yeni gruplaşmalar meydana gelmişti. Hasan'la birlikte, biz, 6-7 kişi kadardık. Hasan, bir yandan maceracılığa, öte yandan da döneklik eğilimlerine karşı mücadele ediyordu. Mücadelenin en önündeydi. Mahkemedeki sorgusu sırasında da bunu ispatladı. O ne sıkıyönetim hakimlerinin önünde ve ne de davayı çökertmek isteyen döneklerin önünde boyun eğmedi. Faşizmi ve dönekliği lanetledi, devrimi savundu..

Hasan bu yüzden, gerek mahkeme-

(Devamı sa.7, sü.1'de)

FİKİR MEYDANI

1980 YILI BÜTÇESİ HALKA NE GETİRİYOR (1)

Ali Rıza Yurtsever

14 Ekim ara seçimlerinden sonra işbaşına gelen Demirel hükümetince hazırlanan 1980 yılı bütçesi geçenlerde meclise sunuldu. Maliye Bakanı İsmet Sezgin TRT ve basına yaptığı açıklamalarda, uygulayacakları ekonomik politikanın esaslarını içeren 1980 bütçesiyle ilgili geniş açıklamalarda bulundu. Meclise verilen yeni bütçe tasarısı hakkında etraflı bilgiye sahip olmamakla birlikte, basına yansıdığı kadarıyla hükümetin almak istediği ekonomik tedbirlerin yaratacağı sonuçlar ve bu durumun emekçi sınıflara neler getireceği sorunu üzerinde durmak istiyorum.

789 milyar 100 milyon TL olarak bağlanan 1980 yılı bütçe tasarısında:

a) Cari hizmetlere 344,2 milyar TL (Toplam giderlerin yüzde 46, 6'sı.)

b) Yatırımlara 141,3 milyar TL (Toplam giderlerin yüzde 19'1'i)

c) Transferlere de 253,6 milyar TL (Toplam giderlerin yüzde 34,3'ü) ayrılması öngörülmektedir.

Buna karşılık 1980 yılı bütçe gelirleri ise şöyledir:

a) 620,3 milyar TL'si vergi gelirlerinden,

b) 49,3 milyar TL'si vergi dışı gelirlerden,

c) 11,1 milyar TL'si özel fon ve sair gelirlerden sağlanması düşünülmektedir.

1980 Mali Yılı Bütçe Tasarısında ortaya çıkan durumu özetlersek:

1- Ulusal ekonomiyi güçlendiren ve ulusal kaynakları harekete geçirmeyi esas alan sağlıklı, dengeli istikrar tedbirleri alma yerine, emperyalist bağımlılık ilişkilerini artırıcı tedbirlere ağırlık verilmiştir.

Meclise sunulan 1980 bütçesi üzerinde şimdiden büyük tartışmalar yapılmaktadır. Daha fazla 'pay' koparmak kavgası sınıflararası mücedeleyi de kızıştırmıştır. Bu durum, özellikle emekçi sınıfların aleyhine büyük dengesizlikler yaratırken, öte yandan, büyük burjuva ve toprak ağası sınıfına muazzam kâr sağlayacaktır. Bu politikalar doğrultusunda hazırlanan bütçede ortaya çıkan gerçekler, "Büyük ve müreffeh Türkiye'yi yeniden inşa etmek" sloganına sarılan Demirel'in tersini söylemektedir. Bütçenin salt gelir ve giderlerinin neler olduğunu gösterir bir muhasebe işleminden ibaret olmadığı gerçeğini çok iyi bilen Demirel hükümetinin hazırladığı 1980 bütçesi, ülkemizin içinde bulunduğu fırtınalı dönemden düzlüğe çıkarabilecek sağlıklı ve istikrarlı tedbirleri içermediği gibi, var olan hastalığın da daha kronikleşmesini önleyememektedir.

Kalkınma hızının büyük düşüş kaydettiği, ekonomik kalkınmanın belkemiğini oluşturan yatırımların önemli ölçüde durduğu, en temel ihtiyaç maddelerinin yoklara karıştığı, emekçi halkın yaşam koşullarının günden güne kötüye gittiği ülkemizde, 'kalkınma hamlesi'nin kağıt üzerinde sık sık tekrarlanan, boş bir slogandan ibaret kaldığı gerçeği görmezlikten gelinemez.

Ülkenin kalkınması için gerekli finansmanın temini olanaksız bir hale gelmiştir. Maaş ve ücretleri bile ödemekte zorluk çeken hükümetin, programlarda yer alan yatırımları, belirlenen sürelerde tamamlayıp üretime geçirmesi mümkün değildir. Geçen plan dönemlerinde başlanan ve şimdiye kadar çoktan üretime geçmesi gereken pek çok fabrika hâlâ inşaat safhasında beklemektedir. Söz konusu fabrikaların tamamlanıp üretime geçirilmesi için gerekli finansman bulunamamakta, temini halinde ise cari masraflara harcanmaktadır.

Yabancı sermayeye ülke kapılarını sonuna kadar açmak isteyen Demirel hükümeti, bunu, en iyi bir çözüm yolu olarak görmektedir. Bu yüzden emperyalist mali kuruluşların temsilcisi IMF'nin, (1-Kalkınma hızını düşürün, 2- Maaş ve ücretler dondurulsun, 3- Kamu sektörü yatırım yapmasın, 4- Kur ayarlaması yapılsın, 5- İhracata dönük yatırım yapılsın.) dayattığı şartları kabule hazırdır. IMF'nin dayattığı şartlar ülkeyi büyük bir bağımlılık altına sokmaktadır. Bu durum ülkenin ve ulusun çıkarlarıyla bağdaşmamaktadır. Yabancı sermayeye bel bağlayarak kalkınmayı gerçekleştireceğini kafasına koyan hükümet, ulusun ve ülkenin öz gücüne dayanmamakta ısrar etmektedir. Çünkü böyle bir siyaseti yoktur.

1980 bütçesinde, doğunun kalkınmasına özel (!) bir önem verileceği, yatırımların büyük bir bölümünün doğuya kaydırılacağı belirtilmektedir. Bu tespitler yeni değildir. İş başına gelen siyasi iktidarlar şirin görünmek için öteden beri bu lafları tekrarlayıp dururlar. Gerek 4. Beş Yıllık Kalkınma Programı ve 1980 İcra Programında (ki yeni hükümet tarafından değiştirileceği söylenmektedir.) olsun gerekse hazırlanan yeni bütçede, doğunun kalkınmasına ciddi bir şekilde eğildiğini gösteren belirtiler yok denecek kadar azdır.

Görüldüğü kadarıyla özel sektörü özendirici, teşvik edici kaynaklar sağlanmasına karşın (örneğin yatırım indirimleri vergi muafiyetleri, kredi ve finansman temininde tanınan kolaylık vb.) doğu bölgesine yönelen girişimler yok denecek kadar önemsiz bir düzeyde kalmıştır. Öte yandan kamu sektörü vasıtasıyla yapılmak istenen yatırımlar da beklenen yapısal değişikliği doğurmamıştır. Bütün bu büyük(!) girişimler sonucunda bölgenin ulaşım sorunları nispeten çözümlenmiştir denilebilir. "Kalkınma hızını düşürün, Kamu Sektörü yatırım yapmasın" diyen IMF'nin dayattığı şartlara 'evet' diyen Demirel hükümetinin 'kalkınma' hamlesi inandırıcı olmaktan uzaktır. Ülkenin ihtiyacı olan kaynaklar bakımından zengin olan doğu bölgesine verilmek istenen önem lafta kalmaktadır. Örneğin enerjinin büyük bir bölümünün doğu bölgesinden sağlanmasına karşın 20. yüzyılın sonlarında hâlâ ışığa, yola, suya, doktora vs. hasret doğu bölgesinin kalkınmasına öncelik tanınacağı sözleri, "Bir parmak bal ve kamçı" siyasetine karşı çıkan halkın gösterdiği tepkiyi yumuşatmayı amaçlayan boş vaatlerdir.

Bugün, dışarıdan borç para almak suretiyle en temel ihtiyaç maddelerinin karşılanmasına gidilmesi vazgeçilmez bir politika olarak görülmektedir. Nitekim bu uygulamalar sonucu yakın tarihimizde acı sonuçlarını gördüğümüz gibi ekonomiye çok ağır bir yük getirmekten başka bir yararı olmayan yüksek faizli ve kısa vadeli kredilerin alınmasıyla ortaya çıkan tablo yüz kızartıcıdır. Denilebilir ki kalkınma adına sağlandığı iddia edilen finansmanlar özünde, geçmiş Ecevit hükümetince önemli ölçüde gerçekleştirilen vadesi gelen dış borçların ertelenmesi olmuştur.

DEVAM EDECEK

demokrat gözüyle

lütfü oflaz

MHP'nin maskesi!

"Herbiri ezilen, sömürülen Üçüncü Dünya ülkelerinden olan İslam Ülkeleri hızla uyanmaktadır.

"Onların diğer Üçüncü Dünya ülkeleriyle birlikte oluşturdukları anti-emperyalist cephe, her geçen gün yeni mevziler kazanmaktadır.

"İran'da Şah Pehlevi'ye dolayısıyla Amerikan emperyalizmine indirilen darbeden sonra, şimdi de Afganistan'da Rus sosyal-emperyalizmine ve onun uzantısı Amin'e indirilecek nihai darbenin hazırlığı yapılmaktadır.

"Bir Üçüncü Dünya ve İslam Ülkesi olan Türkiye, bu uyanışın gerisinde kalamaz...

"Halkımız emperyalist sömürü zincirlerini bileklerinde daha fazla taşıyamaz..."

. . . . . .

Kur'an kursları Federasyonu Genel Başkanı Nevzat Laleli ve MSP eski Gençlik Kolları Genel Başkanı Şükrü Okur ile oturmuş, konuşuyoruz.

Konumuz: İslam.. İslam ülkelerindeki uyanışı yorumluyoruz.

Derken, daha önce bu sütunlarda ele aldığımız İslamda cihad konusundan bahis açıyoruz.

Nevzat Laleli, İslamda cihadın bir reaksiyon değil, bir aksiyon olduğunu söylüyor.

MHP'nin açtığı cihadın, İslamdaki cihadla uzaktan-yakından bir alakası bulunmadığını belirtiyor.

Cihadın ve İslamın ne olup olmadığını, İslamı yaşayanlarla birlikte yorumlamak, doğrusu bayağı yararlı oluyor.

. . . . . .

Beri yanda, İslamı yaşamadıkları halde, onu siyasi çıkarları için istismar vasıtası yapanlar ülkemizde cirit atıyor.

Sahte cihad çağrılarıyla aynı ülkenin insanlarını birbirine kırdırıyor.

Ama yine onlar, İslam ülkelerinin emperyalistlere karşı açtığı cihada karşı çıkıyor.

Niçin ?

Çünkü onlar, İslam maskeli Amerikancıdırlar...

Amerikan emperyalizmine göbeklerinden bağlı, Türkiye hakim sınıflarının paralı koruyucularıdırlar...

O yüzden de yüzlerindeki İslam maskesinin farkına varılmasından, İslamın ne olup, ne olmadığının anlaşılmasından dehşetli korkarlar.

Korkularını bazen farkında olmadan açığa da vururlar.

Tıpkı MHP Erzurum Milletvekili Nevzat Kösoğlu gibi...

Nevzat Kösoğlu, birkaç gün önce Mecliste bütçe görüşmelerinde kürsüye çıkıp diyor ki:

"TRT'de dini programların yapılmasına lüzum yoktur..." (25 Aralık 1979— Milli Gazete)

MHP Milletvekili tabii böyle konuşacak.

Çünkü TRT'de dini programlar yapılırsa ve İslamın ne olup ne olmadığı anlatılırsa, İslam maskeli Amerikancıların gerçek yüzü ortaya çıkacak.

O zaman da, İslama hizmet ettiklerini sanarak sahte cihad çağrılarına katılan ve İslam maskeli Amerikancıların siyasi çıkarlarına alet olanların gözleri açılacak.

İşte MHP, TRT'de İslamı anlatan programların yapılmasından bunun için korkmaktadır.

Ancak korkunun ecele faydası yok. MHP'nin yüzündeki İslam maskesi çekilip alınacak ve o Amerikancı yüzüyle Türkiye halkının karşısına çıkartılacaktır.

Hem de pek yakında!

BULMACA

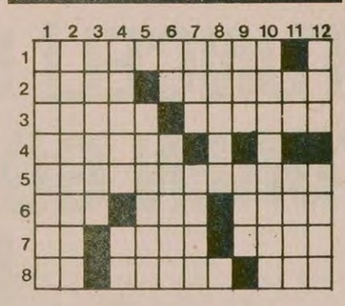

SOLDAN SAĞA: 1) Savaş suçluları ve vatan hainlerinin yargılandıkları askeri mahkeme. 2) Tersi anlam- Bir büro eşyası (çoğul). 3) Tersi ısı ve elektrik iletkenliğine sahip, parlak maddelere denir- Zencilerin bir diğer adı. 4) Yönetim bakımından özerkliği olan büyük il. 5) İtalya'nın Venedik halkından olanlar. 6)İlk çağda bir Anadolu devleti- Tersi büyük kardeş- Bir hayvan adı. 7) Bir nota- İman- Güvenilir. 8) Bir besin- Kati- Karışık renkli.

YUKARIDAN AŞAĞIYA: 1) Birini kandırmak için başvurulan oyunlar, hile. 2) 'İhsanda bulun' anlamında bir emir. 3) Yurtla ilgili olan. 4) İşçi- 'İkiz'in yarısı. 5) Suudi Arabistan'da bir kent. 6) Tersi bir soru eki- Tersi değişmeyen. 7) Özgü ya da gerçek- Kanıya varan. 8) 'Başkaldır' anlamında bir emir. 9) Tersi uçurum- Bir bağlaç. 10) Bir işi önceden tasarlama. 11) Acı belirten bir ünlem - Ünlü yazar Zola'nın ilk adı (Türkçesi). 12) Saf- Bir bayan adı.

DÜNKÜ BULMACANIN ÇÖZÜMÜ

	1	2	3	4	5	6	7	8	9	10	11	12
1	D	E	N	İ	Z	A	Ş	İ	R	İ	■	H
2	İ	N	A	T	■	■	U	S	A	N	M	A
3	B	A	L	E	R	İ	N	■	H	A	İ	N
4	A	Y	■	L	Ö	S	E	M	İ	■	H	■
5	Ç	İ	Ç	E	R	O	■	A	P	T	Ü	L
6	E	■	İ	M	E	■	A	K	L	A	M	A
7	■	Ü	R	E	T	İ	M	S	E	L	■	■
8	A	Z	E	K	■	Ş	A	İ	R	A	N	E

HALKIN SESİ

GAZETEMİZİN SAHİBİ 45 MİLYON HALKTIR

İSTANBUL

Olmaz olmaz demeyin burası Türkiye

BİZ NOTERLER GREVSİZ SENDİKA HAKKINA SAHİBİZ

Bizler senelerden beri kamu görevini hakkı ile ifa eden tüm noter memurlarız adına sizlere sesleniyoruz.

Noterler hukuki açıdan Adalet Bakanlığına bağlı ve onun emri ile belli sayıda personel çalıştırarak kamu görevini ifa eden kişilerdir. Bizler 1512 sayılı Noterlik Kanununun 45. maddesine göre sözleşme yaparak göreve başlarız. Çalışma saatlerimiz yine aynı kanunun 51. maddesine ve Noter Odasınca tespit edilecek günlük çalışma saatlerine göre düzenlenmiştir. Ücret ise, noterin takdirine ve yargısına kalmış anlaşma ile belirlenir. Yaptığımız işin sorumluluğu ise 657 sayılı Devlet Memurları Kanunu doğrultusunda cezai müeyyide tatbik edilmesidir. Sözleşmenin feshi ise, Borçlar Kanunu ve İş Kanununun ilgili hükümleri uyarınca uygulanır. Burada işçinin tarifini yapmamızın nedeni biz noter çalışanlarının taşıdığı sıfatın ne olduğu ve bir an evvel aydınlığa çıkmasına yardımcı olmaktır.

Borçlar Kanununun 313. maddesine göre, işçi, bir hizmet akdine dayanarak bir işte belli bir ücret karşılığı çalışan kişidir. Burada işçilerin sendikal hakkı mevcuttur. Bu anayasal bir haktır.

Noter memurları olarak beyaz yakalı işçilerin kapsamına girmekteyiz. Sendika kurma ve sendikalaşma hakkına sahip, grev yapmak yetkisine sahip değiliz. Bu çelişkili durum, bizleri olduğu kadar sendikaları da haklı olarak düşündürmektedir. Memur ise, 657 sayılı Devlet Memurları Kanununa tabi ve onun kapsamında mevcut kuruluş biçimine bakılmaksızın devlet ve diğer kamu tüzel kişilerince genel idare esaslarına göre yürütülen asli ve sürekli kamu hizmetlerini ifa ile görevlendirilen, bu kanunun uygulanmasında memur sayılır. Memurların sendika kurma hakkı ise aynı kanunun 22. maddesine göre yasaklanmıştır. Emekli olmaları halinde Emekli Sandığına tabidirler. Bizler de yukarıda değindiğimiz hususlar çerçevesinde Sosyal Sigortalar Kurumu aracılığı yoluyla işçi statüsünde emekli olmaktayız.

İşçi statüsünde olmamıza rağmen grev yapma hakkımız yoktur. Çünkü kanuni açıdan grev halinde tüm kamu hizmetleri kendi işimizin kapsamında durmuş olacaktır. Ama yine de NOTER MEMURUYUZ. Fakat, noterler bir memurun sendikalı olduğunu bilirler ise veya sendikalaşmaya yöneliyorsa ilk işleri onları bu hareketlerin açısından işten çıkarmak olmaktadır. İşte KARA LİSTEYE alınan memurlar hiç bir hakka sahip olmadan belli bir dar açıdan ezilip gitmektedirler. Ne kadar ACIDIR Ki bizler hem işçi hem de memuruz...! Noterlerin Birlik ve Oda toplantılarında kendi kazançlarını düşünürken bir nebze olsun bizleri de düşünmelerini bekliyoruz. Noter memurları da sosyal haklara ve güvenceye kavuşmalı, artan hayat pahalılığı karşısında tedbir alınmalıdır.

İlgililerce adil bir maaş ve ücret politikasının izlenmesi başta Adalet Bakanlığının, Sosyal Güvenlik Bakanlığının, Çalışma Bakanlığının Bölge Çalışma Müdürlüklerinin, Türkiye Noterler Birliğinin ve Noter Odalarının, tüm basın kuruluşlarının bizlere bu konuda yardımcı olmalarını ve bu sorunlarımızı bir an evvel çözmelerini ve İŞÇİ-MEMUR ayırımının sağlıklı bir biçimde ele almalarını rica ediyoruz. Saygılarımızla.

Bir Noter Çalışanı

İSTANBUL

Hayatımız kuyruklarda geçiyor

Günlerden 15 Aralık Cumartesi. Eminönü'nde soğuk bir hava. Üsküdar'a vapurla geçeceğim.

Turnikenin içi yolcularla dolu. Yaklaşık bir saat kuyrukta bekledim. Benim beklemen önemli değil. . 6 şerit halinde uzayan kuyrukta en az 100 kişi vardı. O kadar yolcuya rağmen saatte bir vapur kalkmasına şaşıyorum. Sadece o gün değil, her cumartesi günü böyle oluyor. Böylesine uzun kuyrukta turnike memurları 10 liranın dahi üzerini vermiyor, hatta bozmuyor.

Aynı gün Üsküdar'da, Paşabahçe'ye gitmek için otobüs kuyruğundayım. Yaklaşık kuyrukta 150 kişi vardı. Kimisi aile, kimisi çoluklu çocuklu, usanmışlar bir saattir kuyrukta beklemekten. Saat 15.30'da kalkması gereken araba yarım saat sonra kalkıyor. Bu tür sahneleri halkımız her gün İstanbul'da yaşıyor. Durakta bekliyoruz, otobüs uğramadan geçiyor. Bu sorunlar ne zaman son bulacak, bunu merak ediyoruz.

Hüsnü Uyanıkoğlu

Aydınlık kartları isteme kuponu

Fiyatı	Ressamın Adı	Tablonun Adı	Adet	Tutarı
20 TL.	Aysu Koçak	Hasat	.....	.....
50 TL.	Ramis Aydın	Oduncular	.....	.....
100 TL.	Ramis Aydın	Kağnı	.....	.....
100 TL.	Ali Demir		.....	.....
250 TL.	Kasım Koçak	Madenciler	.....	.....
500 TL.	Kasım Koçak	Aydınlık	.....	.....
		TOPLAM		.....

İsim: .....

Adres: .....

Yukarıda cins ve miktarını belirttiğim kartlardan ödemeli olarak gönderiniz.

İsteme Adresi:
Molla Fenari Sok. 37/2
Cağaloğlu/İSTANBUL
Posta Çeki No:
BAYAŞ—AYDINLIK
11 83 46
Hesap No:
BAYAŞ BASIN YAYIN AŞ.
İş Bankası Turbe Şubesi
2149 İstanbul

Not: 100 lirayı aşmayan kart talepleri için posta pulu gönderiniz.

daha güncel daha güçlü Aydınlık daha güncel daha güçlü

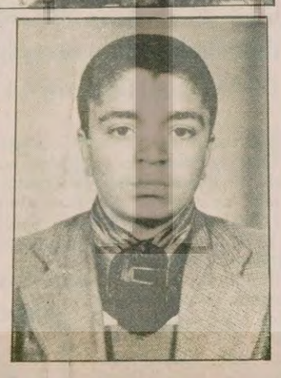

Kampanyamız ve çocuklar

Kampanyamıza çocuklar da katılıyor. Kimisi bisiklet parasını veriyor, kimisi ayakkabı boyuyorlar. kazancını Aydınlık'a ulaştırıyor. Kimisi de tarlada çalışıp saman taşıyarak Aydınlık kampanyasına terini akıtıyor.

Emirdağ'dan Ahmet, "Saman çektim, 200 lira kazandım, Aydınlık için" *diyor mektubunda. Defterinden koparttığı kağıda yazdığı samimi mektubu şöyle:*

"Emirdağ'da ortaokul ikinci sınıf öğrencisiyim. Aydınlık çıkalı beri takip ediyorum. Bu gazete 45 milyon halkımızın dertlerini, düşüncelerini yazıyor. Gazetemizin öğrencileri birliğe götüreceğine, anarşiyi önleyeceğine inanıyorum.

"Daha Güçlü, Daha Güncel Aydınlık" için hedefim 1000 liradır. Gazetemiz için hafta sonu saman çektim, 200 lira kazandım. Harçlığımdan da biriktirip hedefimi tamamlayacağım."

Varto'dan 14 yaşındaki Selim de 500 liralık hedef koyduğunu yazıyor ve şöyle anlatıyor:

"Ben beş nüfuslu yoksul bir ailenin ferdiyim. Babam inşaatlarda çalışarak bizi geçindirmeye çalışıyor. Ben de fazla yük olmamak için kadarınca kaderince aileme yardımda bulunuyorum. Ondört yaşındayım, ayakkabı boyacılığı yapıyorum. İlk kampanyaya katılamadım. Bu kampanyaya katılmak mutluluk kaynağım olacak.

"Altı ay boyunca 500 liralık bir hedef koydum, yoksulluğumun bilincindeyim. Fakat Aydınlık için yapamayacağım şey yoktur. Boyacılık yaparak hedefime ulaşmaya çalışıyorum. Şu anda hedefimin büyük bir kısmını verdim.

"Bizim sorunlarımıza eğilen, yılmadan mücadele eden Aydınlık'ı mutlaka yaşatacağız.

"Aydınlık çalışanlarına başarılar dilerim"

Bilecik'ten Eser, Olcay ve Atalay birlikte fotoğraflarını göndermişler gazetemize. "Okuldan sonra boyacılık yapıyoruz. Aydınlık gazetesini çok seviyoruz. Sevdiğimiz için de Aydınlık için para kazanıyoruz" diyorlar.

Çocuk yılında söz size çocuklar, Aydınlık bir dünya için siz çocuklar için yapamayacağımız yok. Geleceğinizi mutlaka esenliğe çıkartacağız. Aydınlık çalışanlarından kucak dolusu sevgiler...

● Dr. Küçük, Kıbrıs'ta halkların kardeş olamayacağını iddia etti

● Mehmet Küçük KİT'lerin dağıtılmasını istedi

●

Kipriyanu: "Taksimi öngören bir çözümü asla kabul etmeyiz"

LEFKOŞE

Kıbrıs Rum Yönetimi Başkanı Kipriyanu, doğrudan ya da dolaylı olarak taksimi öngören bir çözümü asla kabul etmeyeceklerini söyledi.

Kipriyanu konuşmasında, 1980 yılının Kıbrıs Rumları için özgürlük yılı olmasını diledi ve istila sonuçlarının yasallaştırılmaması için tüm Rumların mücadele edeceğini bildirdi.

Kıbrıs konusunda izlediği tutumu değiştirmesi için Türkiye'ye baskı yapılması gerektiğini belirten Kipriyanu, Kıbrıs sorununun barışçı yollardan çözülmesi için görüşmelere hazır olduklarını, ancak doğrudan ya da dolaylı olarak Adanın taksimini öngören bir çözüm şeklini hiç bir surette kabul etmeyeceklerini tekrarladı.

DR. KÜÇÜK'ÜN KONUŞMASI

Öte yandan Kıbrıs Türk Yönetimi eski Cumhurbaşkan Yardımcısı Dr. Fazıl Küçük, Kıbrıs'ta halkların kardeş olamayacağını iddia etti. Küçük, Kıbrıs'ta Türk ve Rum toplumlarının iç içe yaşayamayacaklarını ileri sürdü ve iki toplumun ancak iki ayrı bölgede yaşayabileceğini söyledi.

"KİT'LER DAĞITILSIN"

Bu arada Kıbrıs Türk Ticaret Odası Başkanı Mehmet Küçük, Kıbrıs'taki tüm Kamu İktisadi Teşebbüslerinin (KİT) kademeli olarak dağıtılmasını istedi.

Mehmet Küçük, yönetime yük olan KİT'lerin ekonomiyi felce uğrattıklarını söyledi ve bu konuda yönetime Kıbrıs Türk Bölgesi Hava Yollarının özel bir şirkete dönüştürülmesi teklifini yaptıklarını belirtti.

FKÖ, Libya ile uyuşmazlık istemiyor

BEYRUT (AA-Reuter)

Filistin Kurtuluş Örgütünün Siyasi Büro Şefi Faruk Kaddumi (Abu Lütf), Filistin kurumları üzerinde bir ödün vermeme koşuluyla, Libya ile ilişkilerin sürdürülmesinden yana olduklarını açıkladı.

Libya Yönetimi Lideri Kaddafi ile FKÖ arasındaki gerginlik sürerken, Trablusgarp'a giden bazı Filistinli şahsiyetlerin (Habbaş, Havatme, Cibril, Goseh) FKÖ adına resmi bir görevle gitmediğini bildiren Kaddumi, açıklamasını şöyle sürdürdü: 'Biz Filistin-Libya uyuşmazlığını istemiyoruz. Filistin Kurtuluş Örgütünün yasallığına gölge düşürülmeden Libya ile ilişkilerimizin sürmesini diliyoruz."

İşgal altındaki ABD Tahran Elçiliğinin gece görünümü

● Homeyni, Papa'nın rehine alınmasını kınamasını protesto etti

● Arafat İran'a gidecek

KUTBZADE:

«Yaptırım uygulanırsa, rehineler yargılanır»

DIŞ HABERLER SERVİSİ

ABD, Iran'a yaptırım uygulanması konusundaki isteğinin Japonya tarafından desteklenmesini istediğini bildirirken, Sovyetler Birliği'nin, duruma göre ya tarafsız kalacağı ya da yaptırımları uygulamayacağı kaydedildi. İran Dışişleri Bakanı Kutbzade ülkesine yaptırım uygulanması halinde rehinelerin yargılanacağını söyledi.

Ayetullah Homeyni, İran ile ABD arasındaki siyasi ve ekonomik savaşın bir gün sıcak savaşa dönüşebileceğini söyledi. Homeyni, Amerikalı din adamlarını kabul ederek, Papa'nın İran'ı kınamasını protesto etti.

Yaser Arafat'ın, Şubat Devriminin birinci yıldönümü kutlama törenlerine katılmak üzere Tahran'a gideceği açıklandı.

* * *

İran Dışişleri Bakanı Sadık Kutbzade, ABD'nin başvurusu üzerine BM Güvenlik Konseyinin İran'a ekonomik yaptırım uygulanması yolunda karar alması halinde, ABD Elçiliğindeki rehinelerin casusluk suçundan yargılanacağını açıkladı.

Bu arada ABD yetkilileri, BM Güvenlik Konseyinde alınacak olan İran'a yaptırım uygulanması konusundaki karara Japonya'nın uymasını istedi.

Aynı konuda bir açıklama yapan Kuveyt Dışişleri Bakanı Sabah El-Ahmet-El-Sabah, İran'a uygulanacak yaptırımlara karşı olduklarını, BM'de yapılacak oylamada ret oyu kullanacaklarını söyledi.

Sovyetler Birliği'nin ise, Güvenlik Konseyi kararı kabul edilebilir sınırlar içinde kaldığı taktirde tarafsız kalacağı, ancak kendisinin İran'a yaptırım uygulanması kararına uymayacağı Moskova'daki diplomatik çevrelerce ileri sürülüyor.

HOMEYNİ'NİN PROTESTOSU

Ayetullah Homeyni, kutsal Kum kentindeki ikametgahında kendisini ziyaret eden bir grup Amerikalı din adamıyla yaptığı görüşmede, Papa 2. Jean Paul'ün rehineler konusundaki kınamasını protesto etti.

Homeyni Amerikalı din adamlarına şöyle dedi:

"Zayıf bir ülkeyi eleştirmek ve kınamak bir din adamına yakışacak bir davranış mıdır? Sözünü ettiğiniz bu din adamı ABD'nin İran'a bir vahşinin vahşiye yapamayacağı korkunç şeyler yaptığını bilmiyor mu? ABD'nin işlediği bu suçlardan sizin kiliselerinizde hiç söz edildi mi? Papa bu suçları kınadı mı? Eğer Papa'ya yanlış bilgi verildiyse, o zaman Hıristiyanlığa, Hıristiyan din adamlarına yazıklar olsun."

Homeyni, ABD'nin 35 milyon İranlının açlıkla öldüğünü görmek istediğini bildirerek, iki ülke arasında askeri bir savaşın çıkabileceğini söyledi. İran'ın, ABD'nin önerdiği ekonomik yaptırımlara karşı hazır olması gerektiğini belirten Homeyni, birçok ülkenin bu öneriyi onaylayabileceğini, ancak halkların onaylamayacağını belirtti.

ARAFAT İRAN'A GİDECEK

FKÖ'nün Tahran'daki temsilcisi Hani El Hasan, FKÖ lideri Yaser Arafat'ın, İran devriminin birinci yıldönümü kutlama törenlerine katılmak üzere Tahran'a gideceğini ve Ayetullah Homeyni ile görüşeceğini bildirdi.

Hasan, FKÖ-İran ilişkilerinin olumsuz olduğu yolunda basında yer alan haberleri de yalanlayarak, bu ilişkilerin güçlü olduğunu belirtti.

WASHİNGTON POST'UN REDDİ

Amerikan gazetesi "Washington Post", Ayetullah Homeyni'nin Hıristiyanlara yaptığı çağrıyı yayınlamayı reddetti

● Filistin Milli Konseyi Başkanı Halit Fahum, Çin Halk Cumhuriyetinin, başından itibaren Filistin halkının mücadelesini desteklediğini belirtiyor

Ortadoğu sorununun çözümünde Çin'in ilkesi

Başbakan hua Guofeng, Filistin Milli Konseyi Lideri Başkanı Halit Fahum'la görüşüyor

FİLİSTİN HALKI KENDİ DEVLETİNİ KURMALIDIR

DIŞ HABERLER SERVİSİ Pekin'de yayınlanan "Beijing Review" dergisi 30 Kasım 1979 tarihli sayısında Çin Başbakanı Hua Guofeng'in Filistin Milli Konseyi Başkanı Halid Fahum'la yaptığı görüşmeye yer verdi. Bu görüşmeyi ve Çin'in Filistin ve Orta Doğu sorununa bakışına ışık tutan yazıyı kısaltarak sunuyoruz.

***

Geçenlerde Çin'i ziyaret eden bir Filistin heyetiyle yaptığı görüşme sırasında Başbakan Hua Guofeng'in ana hatlarıyla belirttiği bu ilkeler şöyledir:

1. Filistin halkı anavatanlarına dönme hakkı da dahil olmak üzere bütün milli haklarını kullanabilmeli, kendi kaderini tayin etmeli ve bir Filistin devleti kurmalıdır.

2. Arap halkları işgal altındaki topraklarını geri almalı ve

3. Ortadoğu sorunu bir bütün olarak ve tarafsız biçimde çözülmelidir.

Çin Başbakanı şöyle dedi: "Tutumumuz tutarlıdır ve değişmez."

Filistin Milli Konseyi Başkanı Halid Fahum'la yaptığı görüşmede Başbakan Hua Guofeng çok zor şartlar altında kararlı ve yılmaz bir mücadele veren gerillaların ve Filistin halkının gösterdiği devrimci ruhu takdirle karşıladıklarını belirtti. Hua Guofeng şunları söyledi: "Saflarınızı sıklaştırır ve savaşı sürdürürseniz muhakkak ki zafere ulaşacaksınız. Davanız haklıdır ve haklı bir dava yenilmez."

FİLİSTİN MİLLİ KONSEYİ BAŞKANI FAHUM'UN KONUŞMASI

Filistin Milli Konseyi Başkanı Fahum ise şöyle konuştu:

"Bu ziyaretimizde tanıştığımız Çinli liderler, Başkan Mao ve Başbakan Çu Enlay'ın Filistin ve Arap halklarının haklı davalarını destekleyen ilkeli tutumlarını sürdürüyorlar." Fahum, Başbakan Hua'nın Filistin Milli Konseyi delegeleriyle yaptığı konuşmanın, milli haklarını elde edinceye kadar savaşmaya kararlı olan Filistin halkına ilham verdiğini sözlerine ekledi.

Çinli liderler ve hükümet yetkilileriyle Filistin ve Ortadoğu'daki durum ve her iki tarafı da ilgilendiren uluslararası sorunlar üzerinde görüşmeler yapan heyetin Başkanı Fahum "Çin, kurtuluş mücadelemizin başından itibaren dostumuzdur" dedi.

ÇİN İLE FİLİSTİN ARASINDAKİ DAYANIŞMA

Ortadoğu'da geçtiğimiz yıllarda meydana gelen karışıklıklara karşın Çin ile Filistin arasındaki militan dostluk bugün de sürmektedir. Çin halkı, Filistin ve Arap halklarının emperyalizme, hegemonyacılığa ve İsrail yayılmacılığına karşı kazandığı zaferlerden sevinç, karşılaştığı güçlüklerden üzüntü duydu.

İkinci Dünya Savaşından bu yana, Ortadoğu bölgesi karışıklık içindedir. Hua Guofeng, konuşmasında, Ortadoğu sorununun, görünüşte Filistin ve Arap halklarının İsrail saldırganlarına karşı bir mücadelesi olduğunu, ancak gerçekte Ortadoğu sorununun, petrol bakımından zengin bölge için iki süper devlet Rusya ve ABD arasındaki çatışmadan kaynaklandığını belirtti. Pekin'de yapılan görüşmelerde taraflar düşmana karşı birlik içinde olmanın önemini vurguladılar.

Görüşmeler sırasında Halid Fahum, Filistin'in milli birliğini sağlamak, Arap ülkeleriyle iyi ilişkiler kurmak ve bütün dünyada diğer ülkelerin sempati ve desteğini kazanmak amacıyla samimi ve önemli adımlar attığını söyledi. Fahum, bu çabalarından olumlu sonuçlar aldıklarını da belirtti.

Çin Dışişleri Bakan Yardımcısı He Ying de, Çin'in hiç bir zaman diğer ülkelerin içişlerine karışmadığını ve Arap ülkeleri arasındaki anlaşmazlıklara taraf olmadığını söyledi. He Ying şunları dedi: "Arap ülkelerinin aralarındaki meseleleri birbirlerine danışarak halledeceklerine ve saflarını sıklaştıracaklarına inanıyoruz. Bunun gerçekleşmesi için elimizden geleni yapacağız. Düşmanın iç meselelerinizi öğrenmesi yalnızca sizleri zayıflatır.

halkların dünyası

Çiğdem Kömürcüoğlu

Kremlin'in Afganistan çıkartması

Sovyetler Birliği'nin estirdiği "bahar havası" ancak bu kadar sürebilirdi.

Doğu Almanya'dan geri çekilen emekli tankların hırıltısı, Kabil Havaalanına inip kalkan Sovyet uçaklarının gümbürtüsünde boğuldu gitti. Fransa Radyosuna bakılırsa, Kabil sakinleri günlerdir inip kalkan uçakların homurtusundan uykusuzlar.

Ama uykusuz kalanlar yalnız onlar değil. Bugüne kadar Afganistan'da olup bitenlere pek fazla ilgi göstermeyen Batının kulaklarına da ulaştı bu kez Sovyet zırhlılarının gürültüsü. Çünkü tehdit ciddi.

Dünyanın son derece stratejik bir bölgesinde ikinci bir Çekoslovakya gündemdedir. Sovyetler Birliği Afganistan'da, Orta Doğu ve Hint Okyanusunu pençesine almaya yönelik bir indirme harekatına girişmiştir.

* * *

Badakşan Cephesi, Afganistan'ın kuzeyinde, Rusya, Çin ve Pakistan sınırında son derece stratejik bir bölgedir. Sovyet uçaklarından çıkan zırhlılar Afgan halkının direnişini ezmek için Badakşan cephesine doğru yola koyulmuştur. Sovyetler Birliği geçtiğimiz ay taze kuvvetler göndererek bu bölgeyi ele geçirmişti. Ne var ki gerillaların direnişini bir iki askeri birlikle durduramayacağını anlayınca şimdi Afganistan'ı kıskaca almak için daha büyük bir hırsla müdahaleye girişmiştir.

Sovyetler Birliği Afganistan'da kendine bağlı istikrarlı bir yönetim de kurabilmiş değildir. Hakim klik bölünmüştür. Amin, Taraki'yi bir saray darbesiyle devirdi. Kendi de üç buçuk aylık yönetimi sırasında iki isyan, bir darbe girişimiyle karşı karşıya kaldı.

Hakim kliğin bölünmesinin yanısıra Amin-Sovyetler Birliği ilişkileri de pek düzgün yürümemektedir. Hatırlanacağı üzere bundan kısa bir süre önce Moskova ile Amin karşılıklı olarak elçileri geri çektiler. Amin genel olarak ne yapacağı belli olmayan bir kişi olarak nitelenmektedir.

Sovyetler Birliği halkın ve müslüman ülkelerin desteğine sahip yaygın bir gerilla hareketi ve saray darbeleriyle birbirinin ayağını kaydıran bir hakim klik karşısında Afganistan'a doğrudan müdahale yolunu seçmiştir.

Çünkü Ortadoğu ve Hint Okyanusuna inme planları içinde bulunan Moskova için Afganistan vazgeçemeyeceği bir mevzidir. Ne var ki Sovyetler'in bu gözü kara müdahalesi önemli sonuçlara yol açacaktır. Daha şimdiden açmaya başlamıştır.

* * *

Birincisi Ortadoğu'nun ve petrolün büyük önem kazandığı şartlarda Sovyetler'in Afganistan'ı kıskaca alma girişimi Batılı ülkeleri tedirgin etti.

Daha önce Afgan gerillalarının mücadelesine yeterince önem vermeyen Batı basını son Sovyet müdahalesine geniş yer verdi. ABD konuyu Birleşmiş Milletlere götürmekten söz etmektedir. Bu durumda Sovyetlerin Afganistan çıkarması daha güçlü bir tepki görecektir.

Öte yandan Sovyet müdahalesi, müslüman ülkelerin Sovyetler Birliği'ne karşı tutumlarını gözden geçirmelerini sağlayacaktır. Özellikle Sovyetler'in son zamanlarda sızmaya çalıştığı Suudi Arabistan ve Körfez bölgelerinde Sovyetlere duyulan tepkiyi şiddetlendirecektir.

Sovyetlerin Afganistan'da giriştiği eylem Sovyetler Birliği İran ilişkilerini de etkileyecektir. Sovyetler bir süredir, pusuya yatmış İran'da yayılan Amerikan aleyhtarı havadan yararlanmaya çalışıyordu. Şimdi, bundan üç dört ay önce olduğu gibi İran'ın Sovyetlere karşı tutumunu sertleşttirmesi sözkonusudur.

* * *

Afgan havaalanına inip kalkan uçaklar, Sovyetlerin "yumuşama" masallarını bir kere daha dağıtmıştır. Gerçek "yumuşama" değil, Ortadoğu'yu ele geçirmek, Hint Okyanusuna inmek için şiddetlenen rekabettir. Kremlin yönetimi, görüldüğü gibi Doğu Avrupa'dan çektiği köhne tankların son modellerini çok kısa süre içinde Kabil'e indirebilmektedir. Herkesin gözünü açmasının vakti çoktan gelmiştir.

İSTANBUL LEVAZIM AMİRLİĞİ 3 NO'LU SATIN ALMA KOMİSYONU BAŞKANLIĞINDAN:

Askeri ihtiyaç için aşağıda yazılı mal 2490 sayılı kanunun 31'inci maddesine istinaden kapalı zarf usulü ile 14 OCAK 1980 PERŞEMBE günü saat 11.00'de toptan bir istekliye veya hizalarında gösterildiği şekilde iki istekliye ihale edilecektir. Teklif mektupları ihale saatinden bir saat önce komisyona verilmesi şarttır. Postadaki gecikmeler dikkate alınmaz.

İhaleye iştirak etmek isteyenler Ticaret Odasından kayıt belgesi getirmesi şarttır. Bu belge tarihi ilan tarihinden sonra olacaktır.

Şartnameler, İstanbul ve Ankara ile İzmir Lv. Amirliğinde, numunesi ise komisyonumuzda görülebilir.

CİNSİ	MİKTARI	TAHMİNİ TUTARI LİRA	GEÇİCİ TEMİNATI LİRA
VALİZ (Dz.K.K.) iht. için.	1250 Ad.	1.250.000	37.500
BAVUL (Dz.K.K.) iht. için	500 Ad.	550.000	16.500
TAMAMI İÇİN		1.800.000 TL.	54.000 TL.

Sayı: 1452 Basın: 26333 - 1400

T.C. ENERJİ VE TABİİ KAYNAKLAR BAKANLIĞI DEVLET SU İŞLERİ GENEL MÜDÜRLÜĞÜNDEN

1— Aşağıda ihale No, Cinsi, Miktarı, İhale Tarihi ve Saati, Muvakkat Teminat miktarı gösterilmiş olan malzeme müteahhit nam ve hesabına teklif istemek suretiyle satın alınacaktır.

İhale No	Cinsi ve Miktarı	Şartname Bedeli	Muvakket Teminat	İhale Tarihi ve saati
78-73D-24/2	4 Kalem T.Tipi Komple Çift Tüplü Karotiyerler	50.—TL.	612.362.—TL	7/1/1980-14.30

2— İhale, DSİ Makina ve İkmal Dairesi Başkanlığında (Yücetepe Mah. Maltepe R-7 ANKARA) toplanacak satınalma komisyonunda yapılacaktır. Şartnameler aynı yerden ve İstanbul'da DSİ 14. Bölge Müdürlüğü'nden (Firuzağa Süngü Sokak 3-5-7 Tophane - İSTANBUL) temin edilecektir.

3— İsteklilerin teklif mektuplarını, İdari Şartnamenin 9'ncu maddesinde istenen vesaik ile birlikte ihalenin yapılacağı saatten 1 saat evvel komisyon Başkanlığına makbuz mukabilinde teslim etmeleri şarttır.

4— Postada vaki gecikmeler ve telgrafla yapılacak müracaatlar kabul edilmez.

5— Genel Müdürlüğümüz 2490 sayılı kanuna tabi değildir.

6— Banka teminat mektupları limit dahili olacaktır.

Basın: 26356 - 1402

Irak Haber Ajansı, ABD ve İran'ın tutumlarına dikkat çekti

● "ABD, İran'ın tutumunu fırsat bilip petrol kuyularını işgal etmek istiyor"

BAĞDAT

Irak'ın resmi haber ajansı INA, ABD'nin Körfez bölgesindeki faaliyetlerine dikkat çeken bir yorum yayınladı. ABD'yi petrol kuyularını işgal etmek için fırsat kollamakla suçlayan INA yorumcusu, Bahreyn kıyıları civarında ve Arap karasularında çok sayıda Amerikan savaş gemisinin dolaşmakta olduğunu hatırlattı.

Irak ajansı, ABD'nin Ortadoğu'ya yapabileceği bir müdahaleye karşı daha önce de uyanıklık çağrısında bulunduğunu belirtti ve İran yönetiminin tutumunu şöyle değerlendirdi: Tahran hükümeti ABD'ye saldırganlık siyaseti gütmesi için fırsat yaratmaktadır.

INA, "İran yönetiminin şüpheli açıklamaları ve davranışları nedeniyle ABD'nin petrol kuyularını işgal etme planını uygulamaya koyabileceğini" ileri sürdü.

Sezgin, Suudi Arabistan'daki temaslarını sürdürüyor

RİYAD (AA-THA)

26 Aralık günü Suudi Arabistan'ın başkenti Riyad'a giden Türkiye Maliye Bakanı İsmet Sezgin temaslarını sürdürüyor. Sezgin, Suudi Arabistan Ticaret Bakanı Süleyman El Selim, Ulusal Ekonomi ve Maliye Bakanı Abu Halil ile ikili görüşmeler yaptı. Türkiye ve Suudi Arabistan heyetleri arasında halen süren görüşmelerde, karşılıklı iktisadi dayanışma sorunları ele alınıyor. Bu arada Suudi Arabistanlı yetkililer, Türkiye'nin kalkınması için Suudi Arap Kalkınma Fonunun ülkemize hangi alanlarda ve ne miktarda yardım yapabileceğini değerlendiriyor. İki bakanın görüşmelerinde Türkiye ile Uluslararası Para Fonu (IMF) arasındaki ilişkilerin de ele alındığı gelen haberler arasında.

T.C.
ANKARA İLİ DEFTERDARLIĞI
Altındağ Emlak Vergi Dairesi Müdürlüğü

Sıra No	Hesap No	Adı Soyadı	Vergi Nev'i	Ceza Nev'i	Dönemi
1	78C75/1357	Mustafa Türksever ve ort.	K.A.V-M.D.V	Kusur	1975
2	78C75/1352	Halil Koçak	K.A.V-M.D.V	Kusur	1975
3	78C74/1023	Mehmet Köroğlu	E.A.V	Kusur	1974

Yukarıda adı ve soyadları yazılı mükellefler adına tanzim edilen K.A.V-M.D.V-E.A.Vergisi 213 sayılı V.U.K.nun 99'ncu maddesi gereğince posta vasıtası ile tebliği mümkün olmadığından iade edilen posta zarfı memur eliyle gönderilmiş ise de adreslerinde bulunamamıştır.

1— 213 sayılı V.U.K.nun 105. maddesi gereğince adı geçen mükelleflere ilan tarihinden itibaren taahhütlü mektup ve telgrafla açık adreslerini bildirmeleri.

2— Kendilerine müddetle kaim olmak üzere teblig yapılacağından riayet edilmediği takdirde adı geçen kanunun 106'ncı maddesi gereğinci işbu ilanın neşir tarihinden itibaren 1 ay sürenin sonunda mezkür şahıslara teblig yapılmış sayılacağı ilan olunur.

Basın: 26404 - 1398

İSTANBUL LEVAZIM AMİRLİĞİ 3. NO'LU SATIN ALMA KOMİSYONU BAŞKANLIĞINDAN

Askeri ihtiyaç için aşağıda yazılı iki kalem mal 2490 sayılı kanunun 31'inci maddesine istinaden kapalı zarf usulü ile 14 OCAK 1980 Pazartesi günü saat 10.30'da toptan bir istekliye veya hizalarında gösterildiği şekilde iki istekliye ihale edilecektir. Teklif mektuplarının ihale saatinden bir saat önce komisyona verilmesi şarttır. Postadaki gecikmeler dikkate alınmaz.

İhaleye iştirak etmek isteyenler Ticaret Odasından kayıt belgesi getirmesi şarttır. Bu belge tarihi ilan tarihinden sonra olacaktır.

Şartnamesi, İstanbul, Ankara ve İzmir Lv. Amirliklerinde, numunesi ile komisyonumuzda görülebilir.

CİNSİ	MİKTARI	TAHMİNİ TUTARI LİRA	GEÇİCİ TEMİNATI LİRA
YEMEK TERMOSU (Hv.K.K) iht. için.	500 Ad.	2.000.000 TL.	60.000 TL.
KROM ÇELİK TUZLUK (K.K.K.) iht. için	3000 Tk.	300.000 TL.	9.000 TL.
TAMAMI İÇİN		2.300.000 TL.	69.000 TL.

Sayı: 1453 Basın: 26334 - 1399

Kar, TİKP Nazimiye İlçe Başkanı Hasan Erkılıç'ın cenazesine gelenlerin önünü kesemedi

TUNCELİ BÖYLE BİR TÖREN GÖRMEDİ

Hasan Erkılıç'ı pusu kurarak kaçıran sonra da öldüren Apo'cu katiller cinayetlerinin törenini görmeliydiler. Öyle iki üç silahlının hendek kenarına pusu kurmasına benzemiyordu. Bu tören belki de onların sonunun başlangıcıydı

YUSUF ÇELİK

KARI yara yara ilerleyen bu insanlar tek bir şeyi düşünüyordu. Artık bu anarşi son bulacaktı. Muhakkak son bulacaktı. Kaçırılmadan iki gün önce anarşi konusunda Dersimli kadınlarla röportaj yapan Hasan bugün öldürüldüyse, Dersimli, tüm Türkiyeli kadınların daha fazla ağlaması istenmiyorsa, tek bir çare vardı öyleyse, cinayet şebekelerini saklandıkları, gizlendikleri yerlerden bir bir çıkarıp halkın önünde hesap verdirtmek. Bütün köy olarak bunu yapmak, Tunceli olarak yapmak, Türkiye halkı olarak bunu yapmak lazımdır.

HASAN'IN KAÇIRILIŞI

Tabutun önünde toplananların gözlerinin önünden bir film şeridi gibi geçiyordu Apoculların saldırısı.

* * *

NAZİMİYE ilçesinin kuruluş çalışmalarının Hasan Erkılıç'ın başkanlığında yürütülmeye başlanmasıyla birlikte Nazımiye'deki Apoculların tehditleri de yoğunlaşmıştı. Aylardan haziran, Hasan Erkılıç tehditlere pabuç bırakmıyor. Apoculların karşısına dikiliyor. Apocu caniler, tehditlerin[illegible] karşı da tekrarlıyorlar. Hasan bu durumu Nazımiye jandarmasına da bildiriyor, tedbir alınmasını istiyor. Ama hiç bir tedbir alınmıyor.

Parti resmen kurulduktan sonra Apocular "Parti açarsanız sizi vururuz" demeye başlıyorlar. Bu arada Parti binası olarak birkaç yer tutuluyor. Fakat bina sahipleri Apoculların tehditleri sonucu kiraya vermekten vazgeçiyor. Son günlerde her türlü tehdide rağmen Nazımiye ilçe örgütü bir Parti binası kiralıyor. Apocular bunun üzerine Hasan'ı ve arkadaşlarını izleme faaliyetini yoğunlaştırıyorlar.

Hasan, yanında İlçe Yönetim Kurulundan bir köylü arkadaşıyla beraber 17 Aralık Pazartesi günü Tunceli'ye geliyor. Burada Tunceli il yöneticileri ile Aralık ayı sonunda yapılacak kongre konusunda görüşüyor. Sonra yanındaki arkadaşıyla beraber öğle üzeri Nazımiye'ye geliyor. Kaymakamlığa İlçe Kongresiyle ilgili bildirimi veriyor. Yanındaki arkadaşı akşam köyüne dönüyor. Hasan Nazımiye'de kalıyor. Kahvede geç vakte kadar oturuyor. O saate kadar Apocu olduğu sanılan birisi kahveden ayrılmıyor ve Hasan'ı izliyor.

Hasan ertesi sabah yine kahveye geliyor. Apocular gözlemeye devam ediyor.ar. O akşam Hasan, Nazımiye'deki halasının yanına gidiyor ve orada kalıyor. Ertesi sabah yine kahveye geliyor ve akşama kadar kalıyor. Akşam 16.30 sıralarında Talik köyüne gitmek üzere yola çıkıyor. Yanında aynı köyden Doğan Yıldız, Dursun Doğan, Ali Doğan adlı lise öğrencileri var.

Nazımiye ile Talik köyünün arası yürüyerek 2 saat çekiyor. Köye varmaya yarım saat kala yanlarından hızla bir taksi geçiyor. Arabanın içinde şoför hariç iki yolcu var. Hasan, yanındaki öğrenci arkadaşlara "Bu taksi böyle hızlı nereye gidiyor?" diye soruyor. Taksi bir süre sonra boş olarak yanlarından geçip Nazımiye'ye doğru geri dönüyor.

Hasan ve arkadaşları yollarına devam ediyorlar. Şose yoldan Talik'e giden patikaya sapıyorlar. Misefil mezrasının yanından geçiyorlar. Misefil mezrasının biraz ilerisindeki hendeğin yanına vardıklarında iki Apocu yollarının üzerine çıkıyorlar. Bunlar biraz önce taksinin taşıdığı kişilerdir.

"BU BİR SOYGUNDUR YERE YATIN"

İki Apocu "Bu bir soygundur, yere yatın" diye bağırıyorlar. Hasan durumu anlayarak kaçmaya çalışıyor, fakat caniler silahlarını Hasan'ın üzerine doğrultuyorlar. Hasan bunun üzerine duruyor.

Caniler, Hasan'ı alıkoyduktan sonra öğrencilere "geriye bakmadan köye doğru gitmelerini" söylüyorlar.

Hasan'ın yanlarına katarak patikadan aşağıya şose yola doğru ilerliyor-

(Devamı Sa.7'Sü.1'de)

ANA YÜREĞİ DAYANAMADI— Ölümünü İstanbul'da duyan anası, babası binbir zorlukla büyüttükleri evlatlarını son bir kez görebilmek için uçar gibi gelmişlerdi sanki. Tabutun yanına yığılan annesi dizini dövüyordu "Nasıl kıydılar" diyerekten. Güçlükle ayakta duran babasının durumu ise ondan farksız değildi.

DAĞLAR ŞAHİT OLSUN— Dağların yamacında düzenlenen törende matem havası yoktu. Hepsi kararlıydı. Dağlar şahit olsun ki dercesine karlı dağların yamacında söz verdiler

Nereden bilebilirlerdi ki bu yiğit de ölecek

Hasan Erkılıç'ın kaçırılmadan iki gün önce muhabirimiz Yusuf Çelik'le birlikte Dersimli kadınlarla anarşi konusunda yaptığı röportajı olduğu gibi yayınlıyoruz. Şüphesiz görüştüğü Dersimli kadınlar da onun ölüm haberini aldıklarında çok ama pek çok üzülmüşlerdir. Ayrılırken Hasan ile Yusuf'un başını avuçlarının içine alıp bağırlarına basarken bu Dersimli kadınlar ne[illegible]den bileceklerdi ki, iki gün sonra da bu aslan gibi delikanlı da anarşinin kurbanı olacak?

Hasan Erkılıç—Yusuf Çelik

BU kadınlar Türkiye'nin en yoksul yöresinin kadınları, Tunceli'nin kadınları, hem de Nazimiye'nin, hem de yolu, elektriği, suyu olmayan Düzgün Baba Dağının etrafındaki köylerin kadınları.

Yolları yoktur, suları yoktur, çayları, şekerleri yoktur ama en büyük dertleri, en büyük acıları anarşidir. Akşamları radyonun başına oturduklarında bu kadınların gözyaşlarını durduramazsınız. Her gencin öldürülüşünde bunların sanki bir parçası gitmiştir. Çünkü evlat büyütmeyi siz gelin bunlardan sorun, bu kadınların kimi tarlada buğday biçerken doğurmustur çocuğunu, kimisi ağaç keserken, kimisi dağda hayvanın arkasından koşarken.

Kimisinin çocuğu daha doğmadan ölmüştür. Çocuk büyütmenin en çok kahrını çekenler bu kadınlardır, evlat acısını siz bu kadınlardan sorun. Çocuğunu okutmak için, kimisi hayvanını satar, kimisi tarlasını, kimisi yorganını, kimisi tereyağı satıp sana yağı alarak okutur çocuklarını. Büyütüyorlar, çok zorluk çekiyorlar, okula veriyorlar, ondan sonra bir kahpe kurşuna gitsin diye mi? "O büyüklerde hiç mi evlat acısı yok, hiç mi acımıyorlar, neden durdurmuyorlar bu göz yaşlarımızı" diyorlar.

Ördek Orhan,

"Evladım burada devlet yok, korkumuzdan dışarı çıkamıyoruz eşkıya gibi ellerinde silahları açık açık bu dağlarda geziyorlar, akşamları evlatlarımız eve döndüğünde Allaha dua ediyoruz, ne zaman vurulacağı

ne zam[illegible] öldürüleceği belli de[illegible] kimse bunlara ses [illegible] çıkartmıyor, Bunları [illegible] salmış bu ortalığa? [illegible]angi yezit vermiş bu [illegible] silahları bu cahill[illegible] ellerine? Hangi nam[illegible]uzlar, uşakları salmış o[illegible]lığa? Yeniden 38 i m[illegible]ecekler, bunlara kimi[illegible]ah verdiğini devlet bilmiyor mu, neden bunların yakasına yapışmıyor."

Azime Gül,

(55 yaşında 11 evlat 15 torun sahibi) "O zalimler bu gençleri nasıl büyüttüğümüzü biliyorlar mı?, Ne emekler verdiğimizi biliyorlar mı? Bu gençler bizim umudumuzdur, nasıl yaparlar, nasıl, neden senelerden beri emek verilip büyüttüğümüz bu gençleri nasıl bir dakika içinde kafirlerin bir kurşunuyla öldürüyorlar? Nasıl onların vicdanı varır, nasıl devlet bunlara ses çıkarmaz, nasıl bu katiller kollanır, bunlar bu gücü kimden alıyorlar? Neden bu zalimlerin başı ezilmiyor, biz çocukları bu katiller öldürsünler diye mi doğuruyoruz? Biz bu zalimler öldürsüler diye mi fidanlarımızı büyütüyoruz?

Beşer Doğan,

(Sekiz çocuk annesi) "Yaz evladım yaz, Başbakana yaz Cumhurbaşkanına yaz, Sıkıyönetim komutanına yaz, kim bu işlere bakıyorsa onlara yaz, kimin yüreğinde evlat acısı varsa onlara yaz, gerçekten kim bu zalim kafirlere boyun

eğmiyorsa onlara yaz, de ki, hiç duymuyor musunuz, kulaklarınız sağır mı? Sizde hiç mi evlat acısı yok, hiç mi yüreğiniz sızlanmıyor? Sizin hiç büyüttüğünüz evlat yok mu, onları hiç mi sevmiyorsunuz? neden sesinizi çıkarmıyorsunuz? Bu yezitlerin yakasına yapışın, artık bu acımıza son verin, ne olur size yalvarıyoruz vicdanınızı satmayın."

Hatice Ayçin

"Artık bıktım evladım, genç genç insan öldürülüyor, artık kimse anasını babasını tanımıyor. Sanki hiç dilleri yok, tartışarak birbirlerini ikna edecektlerine, birbirlerine kurşun sıkıyorlar, birbirlerini öldürüyorlar. Ajanlar sokmuşlar aralarına, biz anneler olarak artık bu karde kanına bir son verilmesini istiyoruz. Şimdi adam öldürenler birde adına devrimci koyuyorlar. Katiller nereden devrimci oldu? Burada Türkeşçiler yok, bunlar da bu bölgede onların görevini yerine getiriyorlar. Artık bu evlat katilleri yakalanıp cezalandırılmalı, bu adamlardan hesap sorulsun

TİKP Merkez Komitesi Üyesi Gün Zileli:

"Bütün katiller teker teker halkın önünde hesap verecekler, söz Hasan Erkılıç"

Türkiye İşçi Köylü Partisi Merkez Komitesi üyesi Gün Zileli'nin, kaçırılarak öldürülen Nazimiye İlçe Başkanı Hasan Erkılıç'ın mezarının başında yaptığı konuşmayı tam metin olarak veriyoruz:

"Arkadaşlar, değerli büyüklerim,

Bugün burada halkımızın, partimizin değerli ve yiğit evladı Hasan Erkılıç'ı toprağa verdik. Hasan Erkılıç halkın ve partinin gerçekten değerli bir evladı idi. Her zaman sınıfına ve halkına bağlı kaldı. Zalime boyun eğmedi.

Yıllar önce İşçi sınıfının bir ferdi olarak İstanbul'da mücadeleye atıldı. Patronların ve sarı sendikacıların istismarına karşı mücadele etti. İşçi sınıfının yetiştirdiği gerçek bir işçi önderiydi. Onu, çalıştığı Demir Döküm Fabrikasından attılar ama, sınıfından koparıp atamadılar.

12 Mart döneminde mücadelesini sürdürdü. Faşizme karşı direndi. Hapse attılar. Hapiste ve mahkemelerde İşçi sınıfının davasını savunmaya devam etti. Teslimiyetçiliğe, faşizmin önünde boyun eğmeye karşı çıktı. 2,5 yıl yattı, Çıkar çıkmaz işçi kardeşlerinin arasına döndü. Haliç Halk Birliğinin Başkanlığını yaptığı dönamde revizyonizme karşı mücadele saflarında yer aldı. Hasan'ı yine hapse attılar. 2,5 yıl yattı, yine çıktı. Parti saflarına katılarak müadelesini sürdürdü.

Hasan, 1978 yılında revizyonist zinciri kırmak için harekete geçen Demir Döküm işçileri ile birlikteydi. Onlara önderlik etti, mücadeleyi örgütledi. Demir Döküm'de revizyonist hegemonya çökerken onun gözleri mutlulukla parlıyordu.

Hasan tar[illegible]ir parti neferiydi. Partinin emri onun [illegible] kesindi. Parti onu Tunceli'de görev a[illegible] çağırdığı zaman tereddütsüz kabul [illegible] çıkıklerin üzerine gitmek, güç görevleri [illegible]uzlam[illegible] onun için en büyük mutluluktu. K[illegible] bilmezdi. O, demir yürekli işç[illegible]ir gibi bir önderiydi.

Apocu caniler [illegible] öldürmüşler. Bre kahpe, Has[illegible]nin kurşununla öldürmü sanıyorsu[illegible] onun yüreğindeki ateşi söndürmek, onun davasını sona erdirmek mümkün mü sanıyorsun?

Hasan Erkılıç arkadaş, senin uğrunda canını verdiğin İşçi davasını zafere ulaştıracağımıza, yurdumuzu anarşiye sürüklemek isteyen MHP ve Moskova'ya karşı mücadeleyi sürdüreceğimize, bu yurdu halk düşmanlarının saldırısına terk etmeyeceğimize, milli bağımsızlık bayraklarını daima yüksekte tutacağımıza senin önünde söz veriyoruz. Söz veriyor muyuz arkadaşlar?

(Hep bir ağızdan: Söz veriyoruz)

Apocu canliler, bu halkı korkutacaklarını sanıyorlar. Onlar halka karşı her türlü kötülüğü yapacaklarını ama cezasız kalacaklarını, bu halkın onlara boyun eğeceğini sanıyorlar. Çok yanılıyorlar. Ne Tunceli halkı, ne Türkiye halkı, onlara boyun eğmeyecektir. Bu katiller teker teker yakalanarak halkın önünde hesap vereceklerdir. Sana söz veriyoruz Hasan Erkılıç arkadaş, Apocu halk düşmanlarından hesap sorulacaktır. Söz veriyor muyuz arkadaşlar?

(Hep bir ağızdan: Söz veriyoruz)

Toygan'ın ölümünün 1. yıldönümü

Sahte TKP'liler tarafından katledilen Demir Döküm işçisi Adem Toygan için fabrikada bir cenaze töreni düzenlenmişti. O gün Demir Döküm işçileri, Toygan'ı kaybetmenin acısı yüreklerinde, söz veriyorlardı: "Anın birliğimizi pekiştirecek, Maden-İş'in bölücülüğüne fırsat vermeyeceğiz.

Rus uşağı sendikacılığa karşı mücadelenin ilk şehidi

Adem Toygan'ın katilleri serbest dolaşıyor

Saldırıya uğrayan işçilerden Demir Döküm Baştemsilcisi İsrafil Durmuş, Maden-İş Organizatörü Haydar Şahiner'i kesin olarak teşhis etmişti

İşçiler, suça azmettiren Maden-İş yöneticileri hakkında da soruşturma açılmasını istiyorlar

İSTANBUL (ÖZEL)

GEÇEN yıl işinden evine giderken Maden-İş Sendikasının yönlendirdiği bir grup İGD'li tarafından pusu kurularak vurulan ve 28 Aralık gecesi Demir Döküm işçisi Adem Toygan'ın katilleri, aradan geçen süre içinde yakalanıp cezalandırılmadı. Cinayetin baş sorumlusu olan Maden-İş Sendikası yöneticileri hakkında herhangi bir soruşturma açılmazken, olaya karıştıkları belirlenen İGD'liler ise dışarda serbestçe dolaşıyorlar.

Demir Döküm'de yetki kaybetmemek için cinayetin bizzat Maden-İş Sendikası yöneticileri tarafından planlandığı bilinmesine rağmen, Eyüp Ağır Ceza Mahkemesinde görülmekte olan davada, Maden-İş yöneticileri hakkında şimdiye kadar herhangi bir soruşturma yürütülmedi. Oysa cinayet, işleniş şekli ve sebebi itibarıyle "örgütlü suç" kavramı içinde değerlendiriliyor

Öte yandan Adem Toygan'ın ölümüyle sonuçlanan saldırıda yaralanan Demir Döküm Baştemsilcisi İsrafil Durmuş'un, kesin olarak saldırganlar arasında olduğunu teşhis ettiği Maden-İş Organizatörü Haydar Şahiner de elini kolunu sallayarak serbest dolaşıyor. Öldürmek kastıyla saldırı düzenleyen ve kesin teşhisi yapılan bir şahsın bir yıldır tutuklanmaması, Demir Döküm işçileri arasında tepkiyle karşılanıyor.

Bu arada Demir Döküm işçileri, ölümünün 1. yıl dönümünde Adem Toygan'ın dul kalan karısına ve iki çocuğuna yardım için kendi aralarında bir bağış kampanyası açmış bulunuyorlar. İşçiler daha önce de iki kere para toplayarak yardımda bulunmuşlardı.

NASIL OLMUŞTU?

Demir Döküm işçilerinin geçen yıl sonbaharda Maden-İş'ten istifa ederek Devrimci Maden-İş Sendikasında örgütlenmesi üzerine, sahte TKP'liler işçilere yönelik çeşitli saldırı ve tertiplere girişmişlerdi. Bu saldırıların bir parçası olarak 5 Aralık 1978 günü İGD'liler gece vardiyasından çıkan işçilerin yolları üzerine pusu kurmuşlardı.

Gece 11 vardiyasından çıkan Adem Toygan, İsrafil Durmuş ve Ahmet Kuru adlı işçiler mahallelerine geldiklerinde, İGD'lilerin kurduğu bir pusu ile karşılaşmışlar ve silahlı saldırıya uğramışlardı. İGD'lilerin açtığı ateş sonucu Adem Toygan ve İsrafil Durmuş çeşitli yerlerinden kurşun yarası almışlardı.

Adem Toygan karın boşluğuna isabet eden kurşunlar sonucu 25 gün hastanede koma halinde kaldıktan sonra 28 Aralık günü ölmüştü.

OLAYA ADI KARIŞANLAR

Saldırı olayından sonra Savcılığın yürüttüğü soruşturma sonucu olaya şu şahısların adlarının karıştığı belirlenmişti:

Maden-İş Organizatörü Haydar Şahiner, Seyfi Çağan, Cengiz Teoman, Remzi Aydın, Yaşar Soykal, Gülali Burhan, Mustafa Türker.

Eyüp Ağır Ceza Mahkemesinde olayla ilgili olarak görülen davada, sanık olarak yargılanan bu şahıslardan hiç biri tutuklanmamış bulunuyor.

29 Kasım günü yapılan duruşmada davacı ve tanık olarak dinlenen Demir Döküm Baştemsilcisi İsrafil Durmuş, Maden-İş Organizatörü Haydar Şahiner'i kesin olarak teşhis etmiş ve "Tek tanıdığım ve ömrüm vefa ettikçe de tanıyacağım kişi Haydar Şahiner'dir." demişti.

İsrafil Durmuş ayrıca Adem Toygan'ın vurulduktan hemen sonra Cengiz Teoman'ın ismini verdiğini de söylemişti.

Adem Toygan'ın öldürülmesiyle ilgili duruşmaya 5 Şubat 1980 Salı günü saat 10'da Eyüp Ağır Ceza Mahkemesinde devam edilecek.

ADEM TOYGAN'IN ANISINA

IŞÇI SERVİSİ

Bugün potalardan yansıyan alevle bakan Demir Döküm işçileri orada Adem Toygan'ın delikanlı yüzünü ve hayata gülümseyerek bakan gözlerini göreceklerdir.

Geçen yıl bu günler, mücadelenin en çetin günleriydi. Eşkıya, Silahtar'da kol geziyordu. Demir Döküm işçisinin Maden-İş'in başındaki Rus uşağı çeteyle kavgası vardı. Zorbalar kahve kahve geziyor gözdağı veriyordu. "Maden-İş'ten ayrılana hayat hakkı tanımayız, 'Kan dökmeden buradan çıkmayız." diyorlardı. Fabrika önünde saldırılar düzenleniyor, eli sopalı İGD'li Savaş Komiteleri sokak başlarında nöbet tutuyordu. Akılları sıra Demir Döküm işçisini korkuyla sindireceklerdi. Uşaklık, yiyicilik ve kahpeliğe dayanan sal-

(Devamı, Sa. 7, Sü. 9'da)

Adem Toygan için fabrikada düzenlenen törende Demir Döküm işçileri Maden-İş'li katilleri lanetlediler.

Demir Döküm işçisi Ahmet Kuru:

"O'nun çalıştığı bölüm Maden-İş'in giremediği kale durumundaydı"

ADEM Toygan'ın 1. ölüm yıldönümünde, fabrikada aynı bölümde çalıştığı arkadaşı Ahmet Kuru ile evinde görüştük. Ahmet Kuru, Toygan'ın aynı zamanda mahalle komşusuydu. Saldırı olayının olduğu gece, Adem Toygan'la birlikte evine dönüyordu ve İGD'lilerin saldırısına uğrayanlardan biriydi.

Adem ile ilgili anılarını anlatmasını istediğimizde "Bizim kısımda çok sevilen bir arkadaştı. Çalışkanlığı, dürüstlüğü halen dahi anlatılır" diye söze başladı ve şöyle sürdürdü:

"Fabrikada iki senedir Raspa kısmında birlikteydik. 5-6 senedir de mahalleden tanışıyorduk. Raspa, fabrikada Maden-İş'in giremediği kale durumundaydı. İstifalar başlayınca ilk hareket bizden geldi. Adem, Maden-İş'in şimdiye kadar izlediği yanlış tutumu anlatıyor, işçiyi işçiye kırdırmaya çalışmasına karşı çıkıyor ve bütün işçileri Maden-İş'ten istifaya çağırıyordu.

"Saldırının olduğu akşam, Adem, İsrafil Durmuş ve ben birlikte fabrikadan çıktık. Ertesi günü temsilcilik seçimi olacaktı. O yüzden sendikaya uğradık. Yol boyunca da temsilcilik seçimi meselesinden konuştuk. Doğrusu fabrika dışında bir saldırı olabileceğini düşünmüyorduk. Biz Maden-İş'in fabrika içinde bir saldırı düzenleyebileceği fikrindeydik.

"Mahalleye geldiğimizde, köşe başında pusu kurmuşlar, saldırıya uğradık."

Bu sırada Ahmet Kuru'nun babaannesi söze karışıyor. "Yandım anam diye bir bağırtı duydum" diye anlatıyor yaşlı kadın. "Bizim merdivenin başına kadar gelmişti. Elleri kan içindeydi. Anacığım, verin bir çarşaf sarayım dedi. Kan izleri duvarda uzun bir süre kaldı öylece. Ahmet daha önce gelmiş ve düşüp

bayılmıştı. Ben onla uğraşırken, gelinler çarşaf götürüp sardılar Adem'e. Fakat babayiğit adam kurtulamadı. öldü sonunda."

"Öldü" sözcüğü o anda bütün canlılığıyla odayı doldurmuş olan Adem'in varlığını etkilemiyor. O aramızda, sohbet ediyor gibiyiz. Ahmet Kuru "Kahpe kurşunlar Adem'i öldürmüş olsa bile bu can benden çıkana kadar bu yiğit arkadaşımı anacığım, anısını yaşatacağım" diyor.

Adem'i yaşatacak, onun mücadelesini rehber edinecek binlerce demir yürekli işçinin varlığıyla aolu olarak erden ayrılıyoruz...

TİİSTAV

KORSAN MADEN OCAKLARI 2

yeraltı sancısı

ABDULLAH KURTAY

Resul, önüm sıra uzaklaşıp daha derinlere gidiyor. Derken bir patlama ve...

Resul, gözlerini yitirirken geride bıraktığı 4 bebesinin geleceğini de karanlığa gömüyordu.

BU GÖZLER ARTIK GÖRMEYECEK...

Yeraltını bilir misiniz
gün olur
yeryüzünde yaşlı gözler
bırakıp
birer mayın gibi patlar
ciğerlerimiz
nemli toprak ezilir
avuçlarımızda
kara elmas gün ışığına
çıkar
fakat biz kalırız orda

Resul Özdemir, iki gözünü de kara elmas parçasına kurban etti...

■ Biz kimleri gömmedik ki buralara?.. Ne kazalara şahit olduk.

■ Bu ocaklar sahipsiz, ocak sahipleri sadece ceplerine girecek parayı düşünürler

Resul'ün kederli babası, "Böyle vatandaşlık, olmaz olsun" diyor, yaşlı gözlerle...

Ocaktan çıktıktan sonra anca rahat bir nefes olabiliyorum. Oysa işçiler, senelerdir bu cehennemde...

DIŞARIDA fırtına var... Hava buz gibi ve yağışlı... Az sonra bir ocağa ineceğiz. Bu sefer yanımdaki şoför Turgut Yıldız da inecek madene... Bir çizme istiyorum işçilerden. Bir önceki ocağın bataklığı ders olmuştu bana...

— Hazır mısınız? diye soruyor, Resul Özdemir.. Ocağın kapısına geldiğimizde, bir ara vazgeçmek istedim, ocağa inmekten. Sonra işçilerin gün yirmidört saat burada, yaşam savaşı verdiklerini düşündüm...

300 metredeyiz. Cehennem gibi bir sıcaklık. Her tarafımdan terler süzülüyor. Makinaların objektifleri buğulandı, resim çekemiyoruz. Zorla soluk alıp-veriyoruz. "Daha gidecek miyiz?" diye soruyorum. Resul Özdemir, "Bu ne ki?" diyor. Sonra ekliyor: "Daha bir kilometrelik yolumuz var." Şimdi, bağsız yerlerden geçiyoruz. İşçiler, bir yandan önceki gün olan göçükleri gösteriyorlar, bir yandan da madenin durumunu anlatıyorlar. "Madenler köreliyor. Madenlerden gelişigüzel çıkartıyoruz kömürleri. Şu soğuk kış günlerinde halk kömür ararken, burada milyarlarca ton kömür ziyan oluyor. Biz kimleri gömmedik ki buralara?.. Ne kazalara şahit olduk Bu ocaklar, sahipsiz. Ocak sahipleri sadece ceplerine girecek parayı düşünüp dururlar. Devlet kendi madenlerine nasıl sahip çıkmaz? Bunlar ne biçim yasalar, bunlar nasıl kanunlar?!!

BİR PATLAMA VE...

BİRAZ soluklanalım diyorum. "Doğru" diyor, işçinin biri. "Siz bu havayı teneffüs etmeye alışkın değilsiniz"... Duruyoruz. O ara Resul Özdemir, az ötede çalışan arkadaşlarına yardıma gidiyor. Giderken de sesleniyor. Yankılanan sesi hala kulağımda: "Daha neler göreceksiniz beyim. Bekleyin hele!..." Neler görecektim?.. İşçi Resul Özdemir, ne demek istiyordu?..

Daha bunları düşünüyordum ki, on metre ileride büyük bir patlamayla yerimizden fırlıyoruz. Ve bir ses: "YANDIM A NAM, YANDIM..." Ben ve şoför Turgut, kapıya doğru koştuk. İşçilerden biri bizi tuttu. "Durun, göçük olabilir. Kaldığınız yerden ayrılmayın" dedi. Yaklaşık 10 dakika öylece durduk yerimizde. Sonra işçiler, "Artık gidebiliriz patlamanın mahalline" dediler. Gittik. Kalbim dışarı fırlayacak neredeyse!..

Resul, kanlar içinde yerde yatıyor. Resim çekmeye çalışıyorum. Objektif sırılsıklam. Herkesin suratı bir karış, gözler buğulu, yumruklar sımsıkı, öfke dolu. Şimdi her yer daha beter karanlık. Gözleri gitmişti, Resul'ün. Artık görmeyecekti. Topyekun gömmüş ü, dünyasını yerin göbeğine... "Daha neler göreceksin" demişti bana. Gördüm. İnsan hayatının değerini gördüm, devlet bürokrasisini gördüm. Ve yeraltı zenginliklerinin vatandaşın kanıyla nasıl bulandığını, köreltildiğini gördüm!..

"AHA DÖRT BEBE... BİRİ DE YOLDA"

RESUL'ü güçlükle çıkarıyoruz... Yağmur, şimdi daha da bastırıyor. Soğuk, Resul sızılarıyla, boğuşuyor. Malkara'ya geliyoruz, bir saat sonra. Küçük bir kasaba doktoru, ilk müdahaleyi yapıyor. Ve Resul'ün artık hiç görmeyeceğini söylüyor. Çünkü, gözbebekleri tamamen yanmış... Sonra, evine kadar götürüyoruz. Kapıda annesi, minnacık dört çocuğu, hepsi de birbirinden körpe. Anası, karısı ve babası başlıyor ağıt yakmaya... Resul, tek umutları, gelecekleri, hayat bağları... Şimdi görmüyor artık!..

Annesinin feryadına komşular da katılıyor. Babası bayılıyor o ara. Önce annesi Hanife Özdemir anlatıyor: "Böyle mi olacaktı. Şimdi bütün umutlarımız söndü. Ne yapacağız? Sana nasıl bakacağız? Bize kim bakacak? Aha dört bebe, biri de yolda. Ne yapacağız, kime gideceğiz?..."

"ÇALIŞINCA İYİ OLURSUN, ÇALIŞMAYINCA..."

ANNESİNİN, babasının çocuklarının ve karısının ağıt vakmaları arasında başlıyor, içini dökmeye Resul: "16 seneden beri bu ocakta çalışıyorum. Sigortam var biliyordum, meğer, beni kandırmışlar. Nereye başvurduysak, kimseden bir cevap alamadık. Bu ocak ağaları acımasız. Bir hafta önce de Bekir isminde bir arkadaşımın üzerine kömür çöktü. 6 tane kaburgası kırıldı. Buralarda çalışırsan iyi olursun. Çalışmayınca..." Kesiyor lafını. Ağlamak istiyor. Gözlerinden bir damla bile olsun gözyaşı akmıyor.

O andaki patlamayı soruyorum. "Karpit patladı" diyor ve devam ediyor. "Ben kazmacıyım. En çok parayı kazmacılar kazanır. Haftada elime 2500 lira geçiyordu. Burada doktor kontrolu yok. Çünkü hemen hemen hepsi kaçak ocaklar. Bazen şikayetimiz üzerine, İstanbul'dan sigorta memurları gelirlerdi. Memurlar gelmeden üç dört gün önce ocak sahibinin haberi olur ve memurlar geldiklerinde, hepimizi saklarlardı. Sadece iki-üç kişi sigortalı, onlar da kendi adamları, muhafızları!.. Sonra sigortacının cebine üç-beş kuruş koydun mu, zaten adam ocağa bile inmezdi."

Peki, sigortacıya çıkıp derdinizi neden anlatmıyordunuz? diye sorduğumda ise, verdiği cevap şu oldu: "Edirne'den bir müfettiş gelmişti. Yaşlı bir adam, o... dert yanardım. Abi benim çoluk-çocuğum var, ne olur benim sigortamı yaptırt. O, olur derdi, sonra çeker giderdi. Bütün madenci arkadaşlarıma sesleniyorum. Sonumuz karanlık. İşçilerin sorunlarını, dertlerini dinletmek için birlik olsunlar. Çünkü biz de insanız."

YARIN DEVLET NEREDESİN?

açıkça — DOĞAN YURDAKUL

Kağıt sorunu

Kaç gündür bütün gazetelerin birinci sayfalarında açıklamalar çıkıyor: "Kağıt alamıyoruz. Gazetemiz yarın çıkmama tehlikesiyle karşı karşıyadır."

Bazı büyük gazeteler renkli fotoroman eklerini çıkaramamaktan şikayetçi. Bazı büyük tirajlı haftalık dergiler de birkaç gün geç çıkmak zorunda kalıyor.

Gazetelerin kağıt sıkıntısının vardığı boyutlar bir mizah dergisinde karikatür konusu bile oluyor: Bir gazete, günlük haberlerini binanın damından duman işaretleriyle, kızılderili usulüyle okuyucularına duyuruyor!

Bu durum, zaten geri olan ülkemizin kültürel seviyesini çok olumsuz bir biçimde etkilemektedir. Ancak, güncel konu gazetelerin kağıt sıkıntısı olduğu için biz bugün bunun üstünde durmak istiyoruz.

Türkiye'de kağıt üretimi, ithalatı ve dağıtımı devlet tekelinde. Bu işler Seka Genel Müdürlüğü eliyle yürütülüyor.

Sanayi Bakanının verdiği bilgilere göre, 1979 yılında Seka'nın toplam kağıt üretim ve ithali, planlanan hedefleri aşmıştır. Geçen yıl toplam 132 bin ton kağıt üretim ve ithali hedeflenmişken, gerçekleşme 147 bin ton olmuştur.

Sanayi Bakanlığına göre fazla üretim yapılmış. Gazetelere göre ise kağıt yok. Öyleyse bu kağıtlar nereye gitti? İnek mi yedi, dağa mı kaçtı, yoksa yandı bitti kül mü oldu?

Hiç biri değil. Görünen kağıt fazlalığı karaborsadadır. Bugün istisnasız bütün gazeteler kağıt sıkıntısından doğan açıklarını karaborsadan kağıt alarak karşılıyorlar.

Karaborsayı yaratan ise "naylon basın" adı verilen olaydır.

Seka'dan kağıt almakta olan 101 adet gazete ve dergi var. Bunların birçoğunun ne adını ne sanını duymamışsınızdır. Çünkü adı var kendi yok bu gazeteler, okuyucuya fikir götürmek, piyasada satılmak için değil, devletin basın alanındaki desteğini sömürüp, vergisiz mergisiz tatlı kazançlar elde etmek için çıkarlar. 300-400 gazete bastıkları halde, naylon faturayla bunu 10 binin üstünde gösterirler. Böylece devletten yılda yaklaşık 3-4 milyon liralık resmi ilan geliri sağlarlar. Ayrıca kağıt için basına yapılan indirimden yararlanıp devletten ucuza kağıt alırlar. Bastıkları gazete, aldıkları kağıda nazaran çok az olduğu için bu kağıdı karaborsaya sürerler. Kilosunu 9 liraya aldıkları kağıdı, karaborsada 40-45 liraya satarlar.

İşte kağıt karaborsası olayının içyüzü budur. Küçük bir kıyaslama, bu olayın ne büyük kayıplara yol açtığını göstermeye yeter:

1979 yılında naylon basının devletten aldığı kağıdın miktarı 21 bin ton, piyasaya sürdüğü 15 bin ton. Aydınlık gazetesinin bir yılda ihtiyacı olan kağıt miktarı ise yaklaşık 700 ton. Yani, naylon basının devletten aldığı kağıtla Aydınlık gibi 30 gazete daha çıkarabilir!

Bu korkunç durumu önleyememenin gerekçesi ise "Anayasal haklar" ve "Basın özgürlüğü"!

Peki ama, milyonlarca vatandaşın anayasal hakları ne olacak? Bir vatandaş, bayiden 5 lira verip gazete alırken, bunun bir kısmını devlet desteği ve kağıt karaborsası nedeniyle naylon gazete patronlarına ödemiş oluyor. Onların anayasal hakları ne olacak?

Burada yapılacak tercih, 80-90 tane naylon gazete patronunu devletin kesesinden beslemekle, milyonları gazetesiz bırakma arasında yapılacak bir tercihtir.

Katliamın 1. yılında tanık ve belgelerle bir suç örgütü

MHP MARAŞ DAVASINDA

Üç hilalli bayraklar ve suç örgütü (2)

Tanıkların dinleneceği gün sakalını kesen Mahmut Doğan,

"Din elden gidiyor" diye anons yapan müftü

İsyan ve katliamı tertipleyenler olay sonrasında hazırlık soruşturmasını saptırmak ve karartmak için büyük çabaya giriştiler. Cenaze törenine katılan yürüyüşçülerin "Muhammedin piçleri" diye slogan attıkları, cami çevresinde toplananlara "Hoşt hoşt köpekler" diyerek, "Tonlarca kemik attıkları" ve cenazelerin üzerine orak-çekiçli Rus bayrağı örtüldüğü yalanını yaydılar. Yürüyüşe katılanları suçlamak için 35 Eğitim Enstitüsü öğrencisine aynı tarihli ve aynı zamanda dilekçeler verdirtip, soruşturmayı saptırarak saldırıya uğramış olan cenaze törenine katılanları sanık durumuna getirebildiler.

Yürükselim Mahallesinde hususi inşa edilmiş atış kulelerinin bulunduğunu ve katliamın Yürükselim halkınca başlatıldığını ileri sürdüler.

MHP'nin yayın organı Hergün gazetesi, katliam sonrası bir dizi yazı yayınladı Dikkatler, saldırıya uğrayanların sığındığı YSE Müdürlüğü üzerinde toplanarak, soruşturma bu yönde saptırılmaya çalışıldı. Savcılık, gerçek olmayan iddialarla oyalandı ve suç örgütünün açığa çıkartılması engellenmek istendi.

Soruşturma ve yargılama ise bu iddiaların aksini ortaya koydu MHP yalanları tutmadıkça, yeni yalanlar ortaya atmaya devam ediyor. Son aylarda Kahramanmaraş'ta yayılmaya çalışılan katliamı, "Urfa'dan gelen Hz. İbrahim'in balıklarının yaptığı" seklindedir.

Bütün sağcı sanıklar sorgularında, aynı tutumu aldılar. Sorguların önceden sanıklara ezberletildiği duruşmalarda ortaya çıktı. Bütün sanıklar olayları görmediklerini, bilmediklerini, duymadıklarını söylediler. İlginç bir durum da olay boyunca hiç bir sağcı sanığın "Evinden hiç dışarı çıkmamış" olduğudur.

Önceden itirafta bulunanlar da işkence ile kabul ettirilmiş ifadeler olduğunu ileri sürerek, aynı nakarata katıldılar. Olay günü güvenlik kuvvetlerince sokakta silahla yakalananlar ise ya bu silahın "Başkalarınca zorla eline tutuşturulduğunu" yahut, "Başkaları saldırıda kullanmasın diye emniyete teslim etmek üzere götürürken yakalandığını" ya da, "Dededen kalma silahını müzeye hediye etmek üzere götürürken yakalandığını" ileri sürerek yine aynı nakarata katıldılar.

Yağma ve öldürülen insanların üzerinden alınan ziynet eşyaları ile yakalananlar da bu altınları "Emniyet mensuplarının kendilerini suçlamak için ceplerine koyduklarını" iddia ettiler.

Tanıkların dinlenmesi safhasının en dikkat çeken noktaları şunlar oldu:

1) Bini aşkın kamu tanığı gerçekleri mahkemenin önüne cesaretle koydu. Mahkemede ifade veren mağdurlar, acı içinde suçluların cezalandırılmasını istediler. Bunun yanında katiller karşısında kendilerini tutamayarak, hakimden tabanca isteyip, "Müsade edin de şunun kanını içeyim" diye yalvaran tanıklar da oldu.

Tanıklar katilleri teşhis ederek yakalarından tutup bir bir sanık kürsüsüne çıkarttılar. Sanık sorguları alınırken yüksek perdeden bağıra bağıra konuşan birçok sanık, kamu tanıkları önünde başları eğik ve kısık sesli idiler.

Sorgusunda ölenlere ve mağdur olanlara hakaret edecek kadar küstah davranan Sıddık Akçam bile tanıklar karşısında süklüm pküklümdü ve kendisini gizlemeye çalıştı. "Farenin delik araması" deyimi tam da bu safha için geçerli idi. Sanıklar bu safha boyunca tebdili kıyafet ettiler. Mahmut Doğan, diğer namıyla Sakallı Hoca bile tanıklardan gizlenmek için sakalını kesti. Oysa Sakallı Hoca sorgu safhasında duruşmalara sakalı ile geliyordu.

2) Tanık safhasında gözlemlenen önemli bir husus da şuydu: Birçok sanık, Alevilerin kendi evine sığındığını, onları koruduğunu ve Alevileri olaylar boyunca evinde sakladığını iddia etti. Durup dururken Alevi saklama ihtiyacı neden hissedilmişti? Aleviler neden kaçmak, sığınmak ve saklanmak ihtiyacı duymuşlardı?

Diğer yandan Sünni ya da sağcı bir kimseyi evinde sakladığını ve koruduğunu iddia eden hiç bir Alevi ve solcu sanığa rastlanmadı. Üstelik sağcı sanıklar ve tanıklardan hiç bir kimse de bu hususta bir iddia ileri sürmedi.

Bu durum kimin saldırıya uğradığını ve katliamın tek taraflı olduğunu ortaya koyuyor.

3) Tanık dinlenmesi sırasında ortaya çıkan diğer bir nokta da Alevi ve Sünni halk arasında geçmişten gelen bir dostluk ve kardeşlik olduğu idi. Sanıklar bu durumu istismar etmeye çalıştılar. Sanıklar "Sorulsun onbeş yıldır kendilerine gidip gelir miymişim?" "Onlar bizden ya da biz onlardan su alıp verir miymişiz" veya, "Yıllarca dostluğumuz kirveliğimiz var mıymış" gibi sorular yöneltip, "Nasıl olur da ben onlara saldırabilirim" itirazını ileri sürdüler. Alevi tanık ve şikayetçiler ise, "Geçmişte hep dostluk içinde yaşadıklarını ama o gün eski dostların kendilerine düşman kesildiğini" dile getirdiler.

Böylece tanık dinlenmesi süresince hep eski dostluklar tartışma konusu edildi. Görüldü ki, MHP'nin tertip ve kışkırtmaları yılların dostlarını birbirine düşman etmiştir. Eski birlik ve kardeşlik günlerinin geri gelmesi için MHP'den hesap sorulması gerekir. Buradan çıkartılacak sonuç, Alevi ve Sünni halkın birliği ve kardeşliğinin, ancak MHP'nin bölücülüğüne karşı mücadele edilerek sağlanabileceğidir.

4) Kamu tanıklarının verdiği ifadeler olayların önceden planlandığını ve hazırlandığını ortaya koydu.

—İsyan ve katliam öncesinde Alevi ve solculara ait ev ve işyerleri tespit edilmiş ve özel olarak işaretlenmişti.

—Sanık Arif Tuğrul'un üzerinde yakalanan nottan, saldırganların önceden aralarında parola ve işaret tespit ettikleri anlaşılmıştı. Tespit edilen parolanın "ay" işaretin ise "yıldız" olduğu ortaya çıktı.

—Yine saldırganlar katliamı askeri bir düzen ve disiplin içinde gerçekleştirmişlerdi. Saldırı sırasında, "Bir numara ateş, iki numara ateş.. vs." türünden komutlar verildiği tanıklar tarafından açıklandı.

—Tanık Hatice Onaylı iki devrimci öğretmenin ölümü olayının önceden planlandığını ve bilindiğini ortaya koydu. Yine bazı tanıklar, "yakında Alevilerin düğünü olacak" diye önceden tehdit edildiklerini anlattılar.

—Diğer yandan katliamın aynı zamanda bütün mahallelerden birden başladığı ve saldırganların her yerde aynı tarzda hareket ettikleri tanık ifadelerinden anlaşıldı. Bir mahallede katliama katılan sanıklar, başka mahallelerdeki olaylara da katılmışlar ve mahalleler arası yardımlaşma ile silah ve patlayıcı madde nakli olmuştur. Saldırganlar arasında bir işbölümü olduğu da ortaya çıkmıştır.

5) MHP Yöneticisi Hasan Balcıoğlu olaylarda "Elinde otomatik tüfek olduğu halde saldırgan topluluğu sevk ve idare ederken görülüyordu." Türkoğlu MHP ilçe yöneticileri de olaylar boyunca Maraş-Adana yolunu kesmişler ve insan kovalamakla meşgullerdi Diğer yandan MHP Türkoğlu İlçe Yöneticisi Osman Akıllı ise, Dumlupınar Mahallesindeki katliamda görülüyordu. MHP K.Maraş Merkez İlçe Başkanı Ömer Aktürk ise belediye hoparlöründen okunan anonsu ile halkı tahrik ediyor ve kışkırtıyordu. MHP Milletvekili M.Yusuf Özbaş ise katliamın başladığı cumartesi günü K.Maraş'a çok erken saatlerde gelmiş, Merkez İlçe Başkanı Ömer Aktürk ve Hakkı Yaprak'la görüşerek isyan ve katliamı planlamış ve yönetmiştir. Bu husus tanık olarak dinlenen Ömer Aktürk'ün ifadesinde belirtiliyor.

Cüceli Köyü Muhtarı MHP'li Yaşar Kılıç ise yolunu kestiği kimselere, "Türkeş'in ana ve babasının adını" soruyor, bilenler kurtuluyor, bilmeyenler ise saldırıya uğruyordu.

6) İstisnasız bütün olay bölgelerinde MHP'nin üç hilalli bayrağı taşındı. Tanıkların ezici çoğunluğu bu hususu belirttiler. Ayrıca tanıklar saldırganların MHP bayrağının asıldığı MHP ve ÜGD slogan ve işaretlerinin yazıldığı ev ve işyerlerine dokunmadıklarını belirttiler.

Tanıklar katliam boyunca saldırganların bugüne kadar MHP'nin kullandığı sloganları bağırdığını ve bağırılan sloganların aynı mahiyette olduğunu ortaya koydular.

Katliam sırasında bütün K.Maraş'ta MHP'nin üç hilalli bayrağı ve sloganları saldırganların ve isyancıların bayrağı ve sloganları oldu.

İddianame azmettiricilerinin ve bir suç örgütünün varlığından bahsetmekte ise de bunların tespit edilemediğini belirtiyordu. Kamu tanıklarının ifadeleri ve dosyadaki belgeler azmettiricileri ve suç örgütünü açıkça ortaya koydu: İsyancıların ellerinde dalgalanan üç hilalli bayrağı, atılan sloganları, tespit ettikleri parolalar, çeşitli resmi yöneticilerinin katılması ve Genel Merkezinin çeşitli davranışları ile bu MHP'dir.

Bugünkü varılan nokta K.Maraş isyan ve katliamı iddianamede belirtildiği gibi karşılıklı bir çatışma (mukatele) değil, hükümete karşı bir isyan ve tektaraflı bir katliamdır. Askeri Savcılık da yargılama boyunca çeşitli talep ve tutumuyla bu fikir yönünde eğilimini ortaya koymuştur.

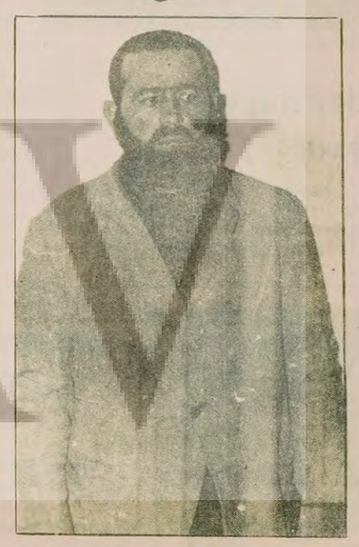

Yakılıp, yıkılmayan üç hilal, MHP, ÜGD yazılı yerlerden biri.
(Fotoğraf: AYDINLIK)

(Devam edecek)

GODOT GELEBİLİR Mİ?

Cenap Nuhrat

"Godot'yu Beklerken" Samuel Beckett'in 1950'ler Avrupasında ve 1960'lar Türkiyesinde adından sıkça sözettiren oyunu. Kafka'dan ve James Joyce'den önemli ölçüde etkilenen Beckett, oyunlarında ve romanı Molloy'da Batılı aydının kapitalist-emperyalist toplum düzeni içinde düştüğü bunalımın ve kaosun çıkmazını sergiler. Ancak nereye varacağını bilmediği, insanı ezen, öğüten, hiçleştiren bu düzene karşı bir seçenek getiremediği için, sonuçta hiçliğe ve nihilizme varır. Bunu da kendisinden önceki ve çağdışı yazarlara göre en uç noktaya götürür.

Beckett'in insanları (gerçekte bütün toplumsal bağlarından soyutlanmış hayvansı yaratıklardır bunlar) kördür, kötürümdürler, kişisel hayata girmiş alıklardır; çöp tekelerinde, yarı bellerine kadar topraa gömülü, yumurta kabuğu içinde yaşarlar. Her şey bitmiştir, zaman yoktur, saat sıfırdır, dünya kül renginedir, dil hiç bir şey anlatmaz, hayatla ölüm birleşmiştir Beckett'in yapıtlarında.

Beckett'te nihilizm, bunalım, umutsuzluk, kuşku ve kendinden iğrenme aydınların içinde yaşamak zorunda oldukları kapitalist toplumun bir ürünü olarak ortaya çıkar ve her iki dünya savaşının yıkımı bu ruh halini daha da güçlendirir. Ancak sosyalizmin bir çıkar yol olarak görülmemesi ve reddedilmesi, sanatçının gözlerini geleceğe kapaması anlamına geldiği için, birey bu durumda bunalımı ve kaosu değişmez bir yazgı olarak kabul eder.

Dolayısıyla Beckett'in oyunlarında "kurtuluş"tan sözedilir, kahramanlar hep "güneye" gitmeyi düşler, bir şeylere karşı çıkarlar, ama amaçsız ve nedensiz bir karşı çıkmadır bu. Ve oyun bittiği zaman başlangıçtan farklı bir yere gelinmez. Hiç bir ilerleme yoktur. Ne zamandır yinelenen hareketler, sözcükler bir kez daha yinelenmiştir ve hep böyle sürüp gidecektir. Estragon ve Vladimir hep Godot'yu bekleyecekler ve Godot hiç bir zaman gelmeyecektir. Bu, onların yazgısıdır.

Pekiyi Godot gelirse ne olur? Yukarıda anlatmaya çalıştığımız dünya görüşü ve felsefi temel üzerine kurulu bir yapıda Godot'un yeri var mıdır?

Yugoslav yazar Bulatoviç bir denemeye girişmiş ve "Godot Geldi" adında bir oyun yazarak hayatla ölümün eşiğindeki bir çöplüğün orta yerine Godot'yu yerleştirmiş.

Godot bir fırıncı olarak gelir. Klasik anlamda bir kahraman değildir. Bir fırın işçisidir. Çalışan, ekmek yapan, seven, ezilenden yana olan, geleceğe umutla bakan bir emekçi. Beckett'in kahramanları ise iyice birer sirk hayvanına dönüşmüştür. Fırın işçisi onlara yardım etmeye çalışır. Ancak başarılı olamaz. Onlar Godot'un yardımını reddederken, onun çevresine ördükleri ağa koca bir örümceğin kurbanları olarak takılıp kalırlar. Godot kendisini bekleyen başkalarına yardım etmek için ayrılır, geriye ekmek pişirmek için kurduğu fırın ve ondan bir şeyler öğrenen genç çocuk kalır.

Bulatoviç'in oyunu Beckett'in bunalımlı dünyasına bir karşı-tez, bir çıkış yolu getirmek amacıyla yazılmış. Ancak çok temel bir çelişkiyi çözememiş. Bütünüyle Godot'un gelmeyeceği anlayışıyla yazılmış olan "Godot'yu Beklerken"in oyun yapısını aynen korumuş. Dolayısıyla Godot gelince, böyle bir ortam içinde yapay bir unsur olarak kalıyor. Ayrıca oyunun başlıca tipleri Estragon ve Vladimir'in zıddı da Godot değildir. Aralarında hiç bir anlamlı çelişki yoktur. Bir bütünü oluşturan zıtlar sözkonusu değildir burada ve dolayısıyla aynı düzlemde mücadele etmezler. Nitekim uzun uzun konuşmalara, tartışmalara karşı seyircinin bu "çatışma" sonucu bir senteze, bir sonuca ulaşması mümkün olmuyor. El yordamıyla özgürlük, emek, sevgi, savaş, barış gibi kavramlar üzerine bazı değerlendirmeler çıkarmak mümkün. Ama onca laf kalabalığı ve ayrıntı arasında belli başlı temaların altı çizilmeyince seyircinin sahnede geçen olayı kavraması güçleşiyor. Çünkü Beckett öyle bir biçim kurmuştur ki, amacı hiç bir şey anlatmamaktır. Aynı biçim korunduğu sürece bir şey anlatmak ise oldukça zordur. Dolayısıyla oyunu temelden sakatlayan etken, içeriğiyle biçimi arasında diyalektik bir bütünlük olmamasıdır. Nasıl ki, kapitalist bir altyapı üzerine sosyalizmin kurumları oturtulamazsa, "saçma" tiyatro biçimleriyle toplumcu içerikli oyunların yazılamayacağı ortaya çıkıyor. Her oyunu kendi kurallarıyla oynamak gerekli.

"Godot Geldi", üzerinde titizlikle çalışılmış bir sergileme. Yönetmen Macit Koper, Tepebaşı Deneme Sahnesinin olanaklarından ve oyunun elverişli yapısından olabildiğince yararlanmış. Beckett'in biçimciliğinin Bulatoviç'in oyununda da sürdürülmesi, biçim sorunlarının iyice ağırlık kazanmasına yol açmış. Oyuncu yönetimi, hareket bütünlüğü, malzemenin kullanımı açısından başarılı bir sergileme. Ancak gerekli ayıklama yapılsaydı ve belli temaların altı daha kalın çizgilerle çizilseydi, yukarda sıraladığımız temel zaaflar bir ölçüde giderilebilirdi sanıyoruz.

Sergideki yapıtlardan biri

Süheyla Zengin'in İzmir İş Galerisindeki resim sergisi bugün sona eriyor

İZMİR (ÖZEL)

Nazilli Eğitim Enstitüsünde resim öğretmeni olan Süheyla Zengin'in İş Sanat Galerisindeki resim sergisi, bugün sona eriyor. Sanatçı eserlerini kişisel olarak ilk kez sergilemişti.

Resimlerinde ilk bakışta, sanatçının çok yönlü çalışması dikkat çekiyor. Grafik bölümü mezunu olan Süheyla Zengin'in yağlı boya tablolarının yanı sıra, serigrafi, dinol baskı, köpük ve metal gravür üzerine yaptığı çalışmalar, soyut olmaması ve canlı ifadesi açısından oldukça olumlu. Yağlı boya tablolarında grafiksel düzenlemeyi hakim kılan sanatçı, çoğunlukla köylü kadınlarını, tarla emekçilerini ve Türk folklorunu işliyor. Halay çeken folklorcuları konu alan tablosunda, yağlı boyadaki ifadeleri, sunta, ceviz, gürgen ve kavak ağaçlarını işleyerek veren sanatçı, ytong taşı, tuz seramiği ile yaptığı düzenlemelerde de uğraş veriyor.

Resim yaparken soyut düzenlemeyi esas almamak gerektiğini belirten sanatçı, bu konuda şunları söyledi: "Soyut düzenleme bugün belirli bir kesime hitap etmektedir. Benim tek başına bu düzenlemeden oluşan tablolarım var. Ama çalışmamı bu doğrultuda yürütmeyi hatalı buluyorum. Halkın resim sanatına ilgisini artırmak açısından, klasik ama ifadeleri samimi ve konusu gerçeklerden oluşan resmi yeğliyorum."

Çok yönlü resim çalışmasının yanı sıra heykel de yapan sanatçı, spatül denemelerinde renkleri kirletmeden koymanın daha kolay, ancak ışıklandırmanın katı olduğunu belirterek, bundan sonraki çalışmalarında grafik dalını esas almak istediğini söyledi.

Süheyla Zengin ayrıca, sergisini gezenlerin büyük çoğunluğunu gençlerin ve orta halli kesimin oluşturduğunu belirtti.

Devlet Tiyatroları gişelerinin önünde artan kuyruklar...

Devlet Tiyatroları izleyici sayısında büyük artış var

Devlet Tiyatrolarının izleyici sayısı ile elde edilen gelirlerde geçen yıla göre büyük oranda artış sağlandığı bildirildi.

Devlet Tiyatroları Basın ve Halkla ilişkiler Bürosundan yapılan açıkmaya göre Devlet Tiyatrolarının 1978-79 Ekim-Haziran döneminde sahnelenen oyunları toplam 578.080 kişi izlemiş, 6.352.461 lira gelir sağlanmıştı. 1977-78'in aynı döneminde seyirci sayısının 314.913 sağlanan gelirin ise 20.177 lira olduğu, bu durumda izleyici sayısının yaklaşık iki kat birden arttığı belirtiliyor.

Açıklamada Devlet Tiyatrolarında satışa çıkarılan biletlerin çok kısa sürede tükendiği, geçen mevsim gerçekleştirilen turne çalışmalarının bu mevsim de sürdürüldüğü, turne kapsamındaki illerden gösteri süresinin uzatılması yolunda istekler geldiği kaydediliyor.

İKİNCİ TUR OYUNLARI

Devlet Tiyatrolarının ikinci turda oynayacağı ve prova çalışmalarına başlanan oyunlar da açıklandı.

Emmanuel Robles'den Kaya Öztaş'ın çevirisiyle hazırlanan "Özgürlüğün Bedeli" Ejder Akışık tarafından sahneye konuyor. Eric Bentley'den Nüvit Özdoğru'nun çevirdiği "Dosya" Yücel Erten, Friedrich Durrenmatt'dan Tahsin Saraç'ın çevirdiği "Beşinci Frank" ise Alpay İzburak tarafından yönetiliyor. 2. turun dördüncü oyunu olan Turgut Özakman'ın "Sarıpınar 1914"ünün yönetmeni ise Ergin Orbey.

2.turun provaları bitmek üzere olan oyunları ise şunlar: İzmir'de Müsahipzade Celal'in "Pazartesi-Perşembe"si (Yönetmen Vasfi Rıza Zobu), Ankara'da Nezihe Araz'ın "Öyle Bir Nevcivan"ı (Yönetmen: Yalın Tolga), İstanbul'da Kafka'nın eserinden uyarlanan "Duruşma" (Çeviri: Sabahattin Eyüboğlu; Yönetmen: Ahmet Leventoğlu).

Mert Egemen ve "Bir Delinin Hatıra Defteri"

"Bir Delinin Hatıra Defteri" Ankara'da ilgi topluyor

Ankara Halk Tiyatrosu Kültür Merkezinde Gogol'un klasik yapıtı "Bir Delinin Hatıra Defteri" ilgiyle izleniyor.

Yeşim Dorman'ın sahneye koyduğu ve Mert Egemen'in oynadığı "Bir Delinin Hatıra Defteri" Çarlık Rusyası bürokrasisinin çarkları arasında yavaş yavaş deliren bir küçük memurun dramını ele alıyor.

Yönetmen Dorman'ın bu uyarlamadan Gogol'un 40 yaşındaki kahramanını 30 yaşlarına indirgediği ve yorumu daha da güçlendirmeyi amaçladığı belirtiliyor.

"Bir Delinin Hatıra Defteri"nin, oyunun atmosferine uygun güç kattığı şeklinde yorumlanan müzik düzenlemeleri ise Ahmet Önel tarafından derlenip hazırlanmış.

"Bir Delinin Hatıra Defteri" Menekşe Sinemasındaki Ankara Halk Tiyatrosu Kültür Merkezinde çarşamba günleri 20.30, cumartesi günleri 18.00 seanslarında sunuluyor.

İzmir Devlet Tiyatrosu "Eski Fotoğraflar"ı oynuyor

İZMİR (ÖZEL)

Dinçer Sümer'in yazıp yönettiği "Eski Fotoğraflar" adlı oyun İzmir Devlet Tiyatrosu tarafından 30 Aralıka kadar izleyicilere sunuluyor.

Oyunun yazarı Dinçer Sümer, "Dilersek tümüyle bizim olan bu dünya daha da güzel olur" diyor ve "Bundan sonraki fotoğraflarımızda yürekli, mutlu yüzleri görebiliriz" sözleriyle oyunda anlatmak istediği özlemi dile getiriyor.

"Eski Fotoğraflar" geçtiğimiz mevsim, Kasım 1978'den itibaren İstanbul, Çorlu, Tekirdağ, Edirne Kırklareli, İzmit, Adapazarı, Çorum, Çankırı, Ankara, Antalya, Mersin ve Gaziantep'te de sunulmuş, Mart 1979'da da Kıbrıs'ta bir hafta süresince sergilenmişti. Türkiye dışında da kısa adı TiVak olan Türkiye İşçileri Yatırım ve Kültür Vakfı tarafından sahnelenen "Eski Fotoğraflar"ilgiyle izlenmişti.

Dekor ve giysisi Serpil Tezcan'a ait olan oyunda Kenan Işık ve Işıl Poyraz yer alıyorlar.

"Eski Fotoğraflar"dan bir sahne.

7den 70e spor... 7den 70e spor...

44. Büyük Atatürk Koşusunu Mehmet Yurdadön kazandı

Veli Ballı ancak 11. olabildi

ANKARA (THA)

44. Büyük Atatürk Koşusunu 30.36.8'lik derecesi ile Ankara bölgesinden Yenişehir'li Mehmet Yurdadön kazandı. 21 bölgeden 80'e yakın atletin katıldığı yarışta ikinciliği Ankara MTA Kulübünden Necdet Ayaz, üçüncülüğü Zonguldak MTA Kulübünden Mehmet Terzi, dördüncülüğü ise Karagücü takımından Necmettin Sağlam elde ettiler.

Atatürk'ün Ankara'ya ilk ayak bastığı yer olan Dikmen Keklik Pınar mevkiinden başlayan yarışı Mehmet Yurdadön baştan sona önde götürerek rahat bir şekilde kazanırken Veli Ballı ancak 11. olabildi. İlk 4'e giren atletlerin yaptıkları dereceler şöyle:

1. Mehmet Yurdadön (30.36.8),
2. Necdet Ayaz (31.02.4),
3. Mehmet Terzi (31.42.5),
4. Necmettin Sağlam (31.59.5).

MEHMET YURDADÖN

İhsan Alyanak: "Gençlere spor yapma olanağı sağlanarak anarşi önlenebilir"

İZMİR

Liseli gençlerin son günlerde yaptıkları eylemleri üzüntüyle karşılayarak, gerçekçi hedefleri olmayan eylemler şeklinde değerlendiren İzmir Belediye Başkanı İhsan Alyanak, ülkemizdeki boş alanlara spor sahaları yapılabileceğini ve bu sayede spor yapma olanağı sağlanan gençliğin amaçsız eylemlere katılmalarının önlenebileceğini söyledi.

Böylelikle gençliğin potansiyelinin boş yere harcanmayacağını belirten Alyanak, Gençlik ve Spor Bakanlığının ülkemizdeki belediyelere maddi katkıda bulunarak spor tesislerinin yapılmasına önayak olması gerektiğini sözlerine ekledi.

FARUK ILGAZ, FUTBOL FEDERASYONUNUN BAŞKANLIĞINI İSTEMİYOR

İSTANBUL

Fenerbahçe Kulübü Başkanı Faruk Ilgaz, Futbol Federasyonu Başkanlığına aday olduğu yolundaki haberlerin yoğunluk kazanması üzerine bir açıklama yaparak, Futbol Federasyonu Başkanlığını istemediğini söyledi.

Gençlik ve Spor Bakanı Talat Asal'ın da belirttiği gibi Futbol Federasyonu Başkanlığı almak için herhangi bir talepte bulunmadığını ifade eden Ilgaz, sözlerine devamla şöyle konuştu: "Bu konuda çıkan haberlerin, beni bu yere layık görenlerin bir yakıştırması olduğunu zannediyorum. 12 yıldan beri sürdürdüğüm Fenerbahçe Kulübü Başkanlığı görevim 3 Şubatta yapılacak olağan kongrede sona erecek. Bu şerefli görevi Genel Kurulumuzun onaylayacağı bir başka arkadaşıma devredeceğim. Başkanlığımın son iki yılı çetin mücadeleler ve zor şartlar altında geçti. Artık dinlenmeye ihtiyacım var. Bu nedenle Futbol Federasyonu Başkanlığı gibi yorucu ve üzücü olaylarla dolu bir görevi almayı düşünmüyorum. Bu hususu spor kamuoyuna duyururum."

GAZİANTEP'E 2 SPOR SAHASI DAHA YAPILIYOR

GAZİANTEP

Gaziantepspor'un geniş kapsamlı spor şurasında konuşan Belediye Başkanı Esat Kaya Turgay, önümüzdeki yıl içerisinde 2 spor sahasının daha hizmete sokulacağını açıkladı.

Milli Takımımız Avrupada 7. sırada

ROMA

İtalya'nın en büyük spor dergilerinden biri olan Guer'in Sportivo'ya göre Milli Futbol Takımımız Avrupa klasmanında 7. sırada yer alıyor. Klasmanda Yugoslavya ilk sırayı alırken, Batı Almanya ikinci, Fransa üçüncü, Avusturya dördüncü, İngiltere beşinci, Polonya ise altıncı durumunda bulunuyor:

Düğme

Bakan Talat Asal, vaadlerini yerine getirmek için, "Bazı kumanda düğmelerine basacağım" demiş.

—Sayın Bakan o kumanda düğmelerine bazı şeyleri kapatmak için basacak galiba. Baksanıza, Bakan kumanda düğmesine bir bastı, ilk önce teşkilattakilerin ağızlarını kapattı.

Liverpool, Mahchester United'i 2-0 yendi

LONDRA

İngiltere birinci liginin önemli maçında Liverpool, Manchester United'i 2 -0 yenerek liderlik koltuğundaki yerini sağlamlaştırdı. Liverpol kendi sahasında aldığı bu galibiyetle puanını 32 puana yükseltirken, bir maç fazlası ile Manchester United'in 30 puanı bulunuyor.

İspanya'daki basketbol turnuvasını Sovyetler Birliği kazandı

MADRİD

Noel nedeni ile Madrid'de düzenlenen dörtlü basketbol turnuvasını, final maçında Real Madrid'i 106-102 yenen Sovyetler Birliği kazandı. Üçüncülük maçında ise Amerika'nın Tuistin California Takımı İspanyol Juventus Badalona'yı 89-86 yendi

SPOR ve olaylar

MUSA SEZER

Yeniden lige dönüyoruz

Yakıt yokluğunun hükümsürdüğü bu kış günlerinde lig maçlarının heyecan fırtınası sekiz kentimizde esecek... Takımlar 1980 yılını alacakları puanlarla süslemek, kutlamak için çaba harcayacaklar.. Bakalım 1979 yılının son galipleri kimler olacak.

Birinci yarının sonuna gelenirken yöneticiler kesenin ağzını açtılar. Bazı kulüplerimizin primlerinin yanına "süper" kelimesini, önüne de sıfırları eklediklerini duymaktayız. Yararlı olur mu?... Ne diyelim... Milli Takımımıza da, Almanya'da bile dedikodusu yapılan, süper primler, villalar vadedilmişti. Ama bütün bu çabalar Almanların koltuğumuza sıkıştırdıkları iki golle boynu bükük dönmemize engel olamamıştı.

Takımlarımızın puan hesapları normal karşılanabilir... Prim yük sevmek, türlü taktik içinde oynamak haklarıdır. Ancak özledikleri güzel futbolu seyretmek de izleyicilerin hakkıdır. Puan kazanmayı iyi futbol oynamakla gerçekleştirmek güzeldir, hünerdir Savunma duvarları, topu sağa sola atmalar, zaman çalma hesapları futbolun güzelliğine gölge düşürmektedir.

Tüm maçların gerek şampiyonluk iddiası, gerek düşme tehlikesi bakımından önemi, özellikleri vardır. Bu yüzden takımlar, ne var ne yok ortaya koyacaklardır.

1979'un bu son haftasındaki maçların güzel, olaysız geçmesi ümidi ile yeni yılın tüm ulusumuza, sporumuza hayırlı olmasını dilerim.

KISA...KISA...

* Bisiklet Milli Takım seçmeleri bugün Bursa'da yapılıyor.

* Hava Silahları Türkiye Atıcılık Şampiyonası 10-13 Ocak tarihleri arasında Bursa'da yapılacak.

Buz pateninde yeni dünya rekoru kırıldı

MOSKOVA (THA)

Alma Ata'da yapılan Büyük Rusya Buz Patenti Yarışmasında, 22 yaşındaki Sovyet Svetlana Kachuk 4.27.02 ile 3 bin metrede yeni bir dünya rekoru kırdı. Daha önceki rekor 4.30.10 ile yine Sovyet patencisi Galina Stapanskaya'ya aitti.

Öte yandan aynı yarışmada Sovyet buz patencileri Tatyna Arfeyeva ve Natalia Petruseva da Stapanskaya'ya ait eski dünya rekorunu kırdılar.

2 Federasyon başkanı daha değişti

HENTBOLA İBRAHİM SELET, KÜREKE TURGUT İMİR GETİRİLDİ

ANKARA

2 federasyon başkanı daha değiştirildi ve Hentbol Federasyonu Başkanı Sedat Muratlı'nın yerine İbrahim Selet, Kürek Federasyonu Başkanı Nihat Usta'nın yerine de Doç. Dr. Turgut İmir getirildi. Yeni başkanlar görevlerine başladılar.

TURGAY ŞEREN, 'RİZE KARŞISINDA İŞİMİZ ZOR" DEDİ

İSTANBUL (THA)

Pazar günü Rize'de Rizespor ile zorlu bir lig mücadelesi yapacak olan Galatasaray'ın çalışmaları sürüyor. Milli maç nedeniyle doğan iki haftalık boşluğu çalışarak değerlendirdiklerini söyleyen Turgay Şeren, şöyle devam etti:

"Rızespor çok güçlü ve golcü bir ekip. Bu takım karşısında işimiz gerçekten çok zor. Buna bir de deplasman avantajını eklersek pazar günü peşinde koşacağımız puanın aslanın ağzında olduğu görülür" dedi.

Dün Ali Sami Yen Stadında son antrenmanlarını yaparak hazırlıklarını tamamlayan Galatasaray, havaların bozuk olması nedeniyle bugün uçakla Trabzon'a hareket ederek oradan karayolu ile Rize'ye gidecek.

TURGAY ŞEREN: "Puan aslanın ağzında"

Demircan: Bu seyirci bizde olduktan sonra şampiyonluk mutlaka Kocaelispor'a gelecektir

KOCAELİ

Kocaelispor'un geçen haftaki Vefa galibiyeti ile şampiyonluktaki şansını artırmasının sevinci, aradan bir hafta geçmesine rağmen hâlâ sürüyor.

Teknik Direktör Fethi Demircan, "Bu takım ve bu seyirci bizde olduktan sonra şampiyonluk mutlaka bize gelecektir" dedi.

Demircan, sözlerine devamla şunları söyledi: "Geçen haftalara oranla takımda bir açılma gördüm. Futbolcularım maçın 90 dakika olduğunu unutmadan mücadele ediyorlar. Vefa gibi güçlü bir takımdan deplasmanda hem de dört as elemandan yoksun bir kadroyla iki puan almak büyük başarıdır."

Teknik Direktör Demircan, seyircinin desteğine de değinerek, "Şampiyon olursak bunda en büyük pay bizi her maç 90 dakika boyunca bıkmadan destekleyen seyircimizin olacaktır" dedi.

HALTER

İstanbul-Ankara müsabakası pazar günü yapılıyor

İSTANBUL (ÖZEL)

İstanbul Bölgesi Halter Ajanlığının faaliyet programında yer alan İstanbul -Ankara Halter takımları arasında yapılacak olan ikili Halter müsabakaları pazar günü yapılacak. Saat 9.00'da Altınay Spor Salonunda başlayacak müsabakalar sırasında Otomarsan Kulübünden Ömer Ünal ile Ömer Taş'ın yıldızlarda yeni Türkiye rekorları kırmaları bekleniyor. İstanbul Halter Ajanlığı tarafından müsabakalarda derece alacak olan bölgeye bir gümüş kupa ile sikletlerinde birinci olacak haltercilere de çeşitli hediyeler verilecek.

SEDAT ÜRETEN

Uçmak ya da uçmamak

Sözü uçanların nasıl uçtuklarını gördüğünü söyleyen Sayın Bakanımız, "Sözümüz uçarsa, biz de uçarız" diyor.

Doğru, o söyledi biz yazdık. Demek ki sadece sözde kalmadı. O halde artık kimse de çıkıp da "Onu vadetmemişti, şunu söylemişti" diyemez.

İyimserdi Talat Asal. 19 Mayıs Stadından çıkarılmak istenen sporcularla ilgili konunun dışında, hep politikadan uzak konuşmaya dikkat gösteriyordu. Stadların yarım kalan inşaatlarının bitirileceğini, spor parklarının kurulacağını, sporla tıp arasında iyi bir ilişki kuracağını söyledi durdu. Ancak bunları gerçekleştirmenin güçlüklerini de biliyor.

Tabii ki para lazım. Bu parayı da Bütçe Karma Komisyonu toplantısında sağlamaya çalışacak. Bu nedenle o düşündüğü parayı sağlamak için de çok kişiye şapka çıkartıyor. Sayfamızın boyu küçük, işi büyük, sevimli Cücesinin de dokundurduğu gibi bazı kumanda düğümlerine basacak ama, o para yok mu o para. Ah işte paranın gözü kör olsun. Herkesi bağladığı gibi Bakanın da elini kolunu bağlıyor. Sezinledik ki Bakanın bütün düşüncesi Bütçe Karma Komisyonu toplantısı. Biliyor tabii, şimdiye kadar dışarıda yapılan hesaplar toplantıdakileri hiç tutmamış ki. Ee, bütçe bütçe diye federasyon başkanlarını ağlatmak var mı. Büyüğün de büyüğü var derler ya, şimdi de kara kara düşünmek sırası Bakana geldi. Zaten Sayın Asal da bu düşüncesini ilk kez gerçekleşecek olan Yüksek Spor Şurasını 15 Marttan sonra toplantıya çağıracağını söylemekle belli ediyor.

—Hele şu parayı bir çıkartalım da o şurayı nasıl olsa toplarız.

Yüksek Spor Şurasının toplanması gerçekten yerinde bir hareket olacak. Sporumuz yıllardır gelişmelerin ortaya konulup inceleneceği, tartışılacağı bir toplantının böyle bir Yüksek Şuranın eksikliğini duymuştur. Eğer "uçup gitmezse" bunu gerçekleştirmek de Talat Asal'a nasip olacak herhalde. Bekleyip göreceğiz ama, "Bürokrasinin peyki olmayacağız" şeklindeki sözlerini kusurumuza bakmasın pek ciddiye alamadık.

Bakanım, aslına bakarsanız kimse bürokrasinin peyki olmak istemez ama, sizin üzerinizdeki yönetim ve anlayış böyle sürüp gittikçe, o bürokrasi size daha çok şapka çıkarttıracak herhalde. Zaten bir düşünün siz de, o koltuğa, onu sonucu olarak gelmediniz mi?

Tunceli...

(Baştarafı 4'de)

lar. Öğrenciler ise bir süre sonra geri dönerek canileri izlemeye çalışıyorlar. Öğrenciler Misefil mezrasına gelerek durumu köylülere anlatıyorlar. Bu arada Misefil mezrasının ilerisinde altı silahlı kişinin yürüyerek şose yola ilerlediklerini görüyorlar. Öğrencilerin tahmini bunların da Hasan'ı kaçıran iki kişiye ilerde katıldıkları şeklindedir. Ayrıca bu, daha sonra incelenen ayak izlerinden de anlaşılıyor.

Öğrencilerden biri koşarak Nazımiye'ye varıyor. Nazımiye'ye vardığında oradakilere olayı anlatıyor ve "Henüz silah sesi duymadım, hala sağdır" diyor. Nazımiye jandarma karakoluna başvuruluyor. Jandarma üsteğmeni Tunceli'ye telefon ediyor. Tunceli'den yardım istiyor. Tunceli yardım geleceğini ayrıca jandarma üsteğmenine takibe çıkmasını söylüyor. Üsteğmendizboyu kar olduğunu söyleyerek itiraz ediyor. Daha sonra takibe çıkması için ısrar eden Hasan'ın arkadaşlarına "Bunun bana kurulmuş bir tuzak olmadığını nerden bileyim" gibi sözler ediyor. İşi yokuşa sürüyor. "Ben ne yapayım. Bakın benim çavuşumu da vurdular. Ama bir şey yapamıyorum" diyor Nitekim jandarma ancak sabah saat 04.00'te takibe çıkabiliyor.

Sabah 07.00 civarında Ramazan köyü muhtarı, Hasan'ın ölüsünü görüyor ve Nazımiye Jandarma Karakoluna haber veriyor. Hasan'ın ölü olarak bulunduğu yerle, kaçırıldığı yer arasında en az 6 saatlik bir yürüyüş mesafesi var. Bu da katillerin cinayeti Hasan'ı kaçırdıktan epey sonra işlediklerini gösteriyor. Katiller Hasan'ın burnunun hemen altından ağzına doğru ateş ediyorlar. Mermi enseden çıkıyor.

Apocuları taşıyan şoför tarif üzerine yakalanıyor. Şoför şu anda sıkıyönetim tarafından gözaltında tutuluyor. Kendisi Apoculara yakın biri olarak tanınıyor. Şoför çelişkili ifadeler veriyor. Uzatmalı çavuşa verdiği ifade "Hiç kimseyi tanımıyorum" diyor. Üsteğmene verdiği ifadede "Bir memurla hanımını" götürdüğünü belirtiyor. Üçüncü ifadesinde ise "Küçük bir çocuk geldi. İki kişi Geliş köyü tarafına gitmek istiyorlar, dedi. Ben taksiyle yanaştım. Çocuk, Memili tamam gelin diye seslendi ve iki kişi taksiye bindi. Onları götürdüm" diyor.

Hasan Erkılıç'ın cenazesi başında mücadele arkadaşlarının bildikleri buraya kadar. Bu filmin sonu gelecek elbet

Hasan Erkılıç...

(Baştarafı 2'de)

de ve gerekse mahpushanede, özellikle döneklerin baskı ve karalamalarına hedef olan birkaç kişiden birisiydi. Ama, Hasan hiç birisine metelik vermedi bunların. Kendisini karalamaya çalışan birkaç kişiye mahkeme önünde verdiği şu yanıtı hiç bir zaman unutamam:

"Bizim alnımız açık, çünkü devrim yolundayız. Sizler, işçi sınıfına ihanetin kara lekesini hayatınız boyunca alınlarınızda taşıyacaksınız!.."

***

Cezaevinden çıktıktan sonra da arkadaşlığımız sürdü Hasan'la. Alibeyköy'de, tek gözlü bir gecekonduda oturuyordu. Yaşlı ve hasta babası ile küçük kardeşi yanındaydı. Bir yandan onların geçimini sağlıyor, öte yandan da fabrika fabrika dolaşarak işçi arkadaşlarını devrim mücadelesine kazanıyordu.

Haliç Halk Birliğinin kuruluşuna önderlik etti. Başkanlığını yaptı. Sonra bir bildiri yüzünden hüküm giydi. Dört yılı aşkın bir süre Niğde Cezaevinde kaldı. Oradan bana yazdığı mektuplarda geleceğe umutla bakıyor, mektuplarının her satırında kitlelere olan güvenini dile getiriyordu.

***

En son, Tunceli'ye gitmeden bir ay kadar önce görüştük Hasan'la. İçi içine sığmıyordu. Artık TİKP saflarındaydı. Doğulu emekçiler arasında büyük bir propaganda çalışmasına girişilmesi gerektiğini söylüyordu. "Doğudaki maceracı grupların provokasyonlarını etkisiz hale getirmeliyiz" diyordu.

Kucaklaştık. "Kendine dikkat et Hasan" dedim. Sımsıcak güldüydü. Ve son sözleri şöyle sanırım: "Kavga büyüyor, ölsek ne gam!..."

***

Hasan'ın ölüm haberinin üçüncü gününde yazıyorum bu satırları. Fotoğrafı masamın üzerinde. Ve kafamda yıllar öncesine ait iki mısra:

Kavgada vuruldun dağ gibi düştün
Duyuldu zelzelen dört bir tarafta..

İstanbul Mem Der Gümrük Muhafaza Teşkilatındaki sürgünlere karşı çıktı

İSTANBUL (ÖZEL) Mem-Der İstanbul Sekreteri Gencer Aruta dün yaptığı açıklamada, Memurlar Derneği ve Gümrük Muhafaza Memurları Derneği Yönetim Kurulu Üyesi Gökhan Yılmaz'ın, Iğdır'a Gümrük Muhafaza Memurları Derneği Genel Sekreteri ve Mem-Der üyesi Cebağı Erkılıç'ın Hopa'ya sürüldüğünü, ayrıca sürgüne gönderilenler arasında bir bölge amiri ile iki kısım amirinin de bulunduğunu bildirdi.

Sürgünlerin memurlar içinde kargaşalığa yol açtığını, çalışanları istifaya zorladığını ve yerlerine Türkeş'in komandolarının alınacağını belirtip bunun anarşiyi körükleyen silah kaçakçılığının önemli boyutlara ulaştığı günümüzde bakanlık hizmetinin aksamasına yol açacağını vurguladı.

5 MHP...

(Baştarafı 1. Sayfada)

zetemizin yayınlarında MHP ve ülkücüleri hedef gösterdiği ileri sürülüyor.

Beş MHP milletvekilinin telgrafında Kahramanmaraş katliamının yıldönümü nedeniyle yaptığımız yayına da değiniliyor ve yayın "kışkırtıcı" olarak niteleniyor.

Bilindiği gibi gazetemizde terör odaklarından MHP'nin rolünü belgeleyen yayınlarda ve özellikle eski komando Ömer Tanlak'ın ifadesinde çeşitli cinayet ve saldırı olaylarının sorumluları ve MHP ile bağları açıklanmıştı.

TELEVİZYON

19.00 HABERLER

19.05 ŞEKER KIZ

Dizi programın bugün 11. bölümü yayınlanacak.

19.30 TÜRK HALK MÜZİĞİ

20.00 TAKSİ

Dizi filmin bugünkü bölümünde "Para Ağacı" adlı bölüm yayınlanacak.

20.25 BİZİM ÇOCUKLARIMIZ

20.30 HABERLER

21.15 MİNİK KONSER

21.20 BURSA OSMANLI TİYATROSUNUN 10.YILDÖNÜMÜ VE AHMET VEFİK PAŞA

Ahmet Vefik Paşa'nın kişiliği tiyatroyu kuruşu, anektotlar ve Ahmet Vefik Paşa'nın Moliere'den adapte ettiği "Meraki" adlı oyundan bir bölüm yayınlanacak.

21.45 TELEVİZYONDA SİNEMA

Yönetmenliğini Vittorio De Sica'nın yaptığı "Milano Mucizesi" adlı film yayınlanacak. Film binbir güçlükle elde ettikleri evlerinden çıkarılmak istenen yoksulların, büyük bir dayanışma, beraberlik ve inançla arazi sahibine karşı verdikleri mücadeleyi konu alıyor.

23.30 HABERLER

Gece uçakları...

(Baştarafı 1 Sayfada)

kilerek' kapatıldığını söyledi.

UÇAKLAR GECE SAAT 11'DEN SONRA 'KÖR İNİŞ' YAPIYOR

Trabzon adlı F-28 uçağının Ankara yakınlarında düşmesinin yankıları sürerken, THY yetkilisinin bu konudaki açıklaması aynen şöyle: "Gece saat 11'den sonra alana en azından 5 uçak iner ve bir bu kadar da kalkar. Bu uçakların gittiği yerlerdeki hava durumlarını kendisine Muhabere Servisi bildirir. Ancak Yeşilköy'deki Muhabere Servisinin gece bölümünü, Muhabere Müdürü, ayda 18 bin lira tasarruf yapacağız gerekçesiyle kapattı. Bu durum hem uçakların güvenliğini tehlikeye sokmaktadır. Hem de, THY'ye binlerce liralık zarar vermektedir. Geçenlerde Amsterdam'dan biletsiz 6 yolcu binmiş uçağa, oradaki büromuz bunu anında bize bildirmiş. Ancak, Muhabere Servisinin gece bölümü çalışmadığı için, kimse alanda o yolcuları karşılayıp para tahsil edemedi... Yabancı uçak sirketleri bunun üzerine SITA aracılığıyla gece saat 11'den sonraki seferleri için Türkiye'deki özel şirket olan 'Usaş'ı görevlendirdi. Yine, geçenlerde bizim yurt dışı büromuzu bombaladılar. Hasar tespiti ancak, ertesi gün alabildik. Muhabere Bölümünün diğer önemli bir bölümü de alanda kalkan uçaklarla anında irtibat kurmak. Diyelim ki bir uçak kaçırıldı. Ya da kötü hava koşulları nedeniyle gideceği yerdeki alana inemedi. O zaman pilot bizden bir yedek alanın hava durumunu ister. Eğer bu durum gece olursa, o uçağın kaderi de meçhul olur."

METEROLOJİ MÜHENDİSLERİNİN AÇIKLAMASI

Öte yandan, Meteoroloji Mühendisleri Odası Başkanı Seyfettin Aydın, son uçak kazasıyla ilgili olarak dün yaptığı açıklamada, kaza nedenini gerekli meteorolojik çalışmaların yetersiz olmasına bağlayarak, son kazanın ne ilk ne de son olduğunu söyledi.

Hava limanlarının yer seçimlerinde meteorolojik şartların gereğince incelenmediğini öne süren Oda Başkanı Seyfettin Aydın'ın açıklaması şöyle: "İsabetsiz hava tahminiyle mikro-meterolojik çalışmaların bilimsel yeterli düzeye çıkarılmadan uçuş güvenliğinin sağlanması olanaksızdır. Halen Yeşilköy Hava Limanınındaki uydulardan resim almak için kullanılan aygıt da çok eskilerden kalma, kullanılmayacak düzeydedir."

THY MAHKEMEYE VERİLİYOR

Samsun-Ankara seferi yaparken, yoğun sis yüzünden dağa çarparak düşen THY F-28 Trabzon adlı uçağında yanarak ölenlerin aileleri, THY'yi mahkemeye verecekleri açıklandı.

Edinilen bilgilere göre, kazada ölenlerin yakınları, "Bir resmi kuruluş yüzünden ölmek ihmallerin en büyüğüdür" diyerek THY'yi arızalı olduğu bilinen uçağı sefere koymakla suçluyorlar.

Kazada ölenlerin yakınları, "Bizler herhangi bir tazminat için değil, kazada suçlu görüleceklerin cezalandırılması için yasal yollara başvuracağız" dediler.

Muhabirlerimize...

(Baştarafı 1. Sayfada)

ğını, fakat KDP'li (Kürdistan Demokrat Partisi) olduğunu öne sürdü. Saldırgan ayrıca muhabirlerimizi hiç tanımadığını da söyledi.

Oysa Selahattin Efe adlı Apocu saldırgan bir hafta önce de muhabirlerimizden Bayram Yurtçiçek'i Diyarbakır Dörtyol civarında takip etmiş ve tanımaya çalışmıştı.

Önceki gün muhabirlerimize saldıran Apoculardan Selahattin Efe'nin ayrıca bir süre önce Anadolu Lisesinde stajyer bir öğretmenin öldürülmesi olayının faili olduğu da söyleniyor. Stajyer öğretmen Apoculardan ayrıldığı için, "davadan döndü diye" bir süre önce öldürülmüştü.

TÜR-DA ŞUBESİ DE APOCULARIN GÖZ HAPSİNDE

Diyarbakır Tür-Da Şubesi de Apocular tarafından gözetleniyor. 26 Aralık günü Apocu oldukları bilinen 5 kişi Diyarbakır'da Güçlü Pasajında bulunan Tür-Da şubesini gözetleyerek çalışanları teşhis etmeye çalıştılar. Tür-Da çalışanlarından aldığımız bilgiye göre gözetlemeye gelen Apocuların eşkalleri şöyle: Biri, şalvarlı, saçı sakalı birbirine karışmış ve 19-20 yaşlarında, diğeri ince uzun boylu, kısa saçlı, potin giyen ve pantolonunu potinin içine sokan 20 yaşlarında biri, üçüncüsü ise, kısa boylu sarışın, Tür-Da çalışanları durumu Emniyet yetkililerine bildirdiklerini, can güvenliklerinin sağlanması için tedbir alınmasını istediklerini söylediler.

SAPTIRMAYA ÇALIŞIYORLAR

Doğu'da işledikleri onlarca cinayetten sonra yakalanan Apocular yeni taktiklere başvurarak, soruşturmanın derinleştirilmesini önlemeye çalışıyorlar.

Geçtiğimiz eylül ayında Apocular tarafından vurularak öldürülen Türkiye İşçi Köylü Partisi Tunceli İl Yöneticisi Adil Turan'ın katili Ferhat Güllü, çevredeki halkın da yardımıyla olay yerinde elindeki silahla birlikte güvenlik kuvvetlerince yakalanmıştı. Ferhat Güllü yapılan soruşturmada ise Halkın Kurtuluşu grubundan olduğunu, cinayeti Halkın Kurtuluşu'ndan Sarı Erdoğan'la birlikte işlediğini söylemişti.

Elazığ muhabirimiz Hüseyin Duman ve bir polis memurunu yaralayan ve güvenlik kuvvetlerince silahlı bir çatışmayla ele geçirilen Mahmut Aktaş ise Şivancı olduğunu iddia etmişti.

Bir süre önce de Tunceli'nin Nazimiye ilçesinde bildiri dağıtırken jandarma ile giriştiği bir çatışma sonucu yakalanan Kemal isimli bir Apocu ise, Apoculardan ayrıldığını ve TİKP'nin görüşlerini savunduğunu söylemiş. Edindiğimiz bilgilere göre Mahmut Aktaş ve Ferhat Güllü'nün soruşturmalarının bitmesine rağmen Askeri Savcılığa gönderilen soruşturma ifadesinde Aktaş'ın Şivancı, Güllü'nün ise Halkın Kurtuluşçusu olduğu şeklinde bir tutanak hazırlandığı öğrenildi

Apocular işledikleri cinayetlerin ortaya çıkmasından sonra, soruşturmanın derinleştirilmesini engellemek, daha başka cinayetlerden ve gizli örgüt kurmaktan yargılanmamak için böyle manevralara başvuruyorlar.

TİKP TARSUS İLÇE YÖNETİCİSİ YARALANDI

Türkiye İşçi Köylü Partisi Tarsus İlçe Yönetim Kurulu üyesi Mahmut Güçlü dün öğle üzeri çarşının ortasında kimliği belirsiz iki kişi tarafından bıçakla çeşitli yerlerinden yaralandı. Mahmut Güçlü'ye önce silah çeken saldırganlar silahları ateş almayınca bıçakla çeşitli yerlerinden yaraladılar. Güçlü, Adana Numune Hastanesinde tedavi altına alındı.

Türkeş'in...

(Baştarafı 1. Sayfada)

Kalem Müdürü Şevket Yahnici'nin kardeşi olduğu, geçen yıl Gazetecilik Yüksek Okulunda bulunan askeri el bombası ve patlayıcı maddelerden dolayı Ankara Sıkıyönetim Mahkemesinde uzun süre yargılandığı ve bu suçtan beraat ettiği öğrenildi.

Bağ-Kur'da memur olarak çalışan Ercüment Yahnici'nin Cebeci Geçim Sokak 31 nolu evin önünde özel arabasını ısıtmak için çalıştırdığı sırada silahlı saldırıya uğradığı, kaçmayı başaran saldırganların kimliklerinin belirlenemediği bildirildi.

4 KİŞİ ÖLDÜRÜLDÜ

Bu arada yurdun diğer illerinde de toplam dört kişi çeşitli saldırılar sonucu öldürüldü.

Erzurum Atatürk Üniversitesi Kampüsünde görevli Mehmet Koçak üç kişinin bıçaklı saldırısı sonucu öldü. Malatya'da ise Dev-Sol üyesi olduğu bildirilen iki kişiden biri imal ettikleri bombanın patlaması sonucu öldü. Bursa'nın Hisarl. Mahallesinde Veysel Büyükkarlı adlı bir işçi silahlı bir grubun açtığı tabanca ateşiyle öldü. Menemen ilçesine bağlı Aliağa bucağında Karayolları dinamit deposunu basan silahlı beş kişiden biri depo bekçileriyle girdiği silahlı çatışma sonucu öldü. Olayda üç gece bekçisi de çeşitli yerlerinden yaralandı.

İSTANBUL'DA

İstanbul Üniversitesi Diş Hekimliği Fakültesi Ağız Sağlığı Kürsüsü Öğretim Üyesi Yardımcılarından Dr. Mehmet Ercan akşam evinde kimliği belirlenemeyen bir grubun silahlı saldırısına uğrayarak ağır yaralandı.

Olay üzerine İÜ. Diş Hekimliği Fakültesi Yönetim Kurulu Fakülteyi 2 Ocak 1980 Çarşamba sabahına kadar kapatma kararı aldı.

TEP davası...

(Baştarafı 1. Sayfada)

mesine açılan davada 89. maddenin Anayasaya aykırı olduğunu belirtilmiş ve SBF Anayasa Hukuk Kürsüsü adına Prof. Bahri Savcı tarafından hazırlanan bir bilimsel mütalaa Mahkemeye sunulmuştu. Cumhuriyet Başsavcısı Fahrettin Kıyak 20 Aralık tarihindeki duruşmada mütalaanın incelenmesi için mehil istemişti.

Dün yapılan duruşmada görüşünü belirten Cumhuriyet Başsavcısı Fahrettin Kıyak 89. maddenin Anayasaya aykırılık iddiasının "ciddi" olmadığını söyledi. Kıyak, Lozan Anlaşmasının yalnızca "gayrımüslim ekalliyetlerden sözettiğini" bunun dışında azınlıklardan veya onların kültürlerinden sözetmenin Anayasaya aykırı olacağını ileri sürdü.

Afganistan'da...

(Baştarafı 1. Sayfada)

Başbakanlıktan alındıktan sonra Çekoslovakya'da Büyükelçi olarak bulunuyordu. Gözlemciler, Sovyet yöneticilerinin Amin'den çok "Bayrak" grubunu desteklediklerini belirtiyorlardı.

Bu arada, ABD hükümet yetkilileri Afganistan'daki darbe girişimini doğrularken, Kabil'den gelen haberlerde başkentte sokak çatışmaları olduğu bildiriliyor.

SOVYETLER'İN YIĞINAĞI

Sovyet yanlısı Karmel'in darbe haberi gelmeden önce, Sovyetler'in Afganistan'a binlerce asker yolladığı dünya kamuoyunda kaygıyla izleniyordu. Afganistan'dan gelen haberlere göre, Sovyetler'in dev Antonov nakliye uçakları son 48 saat içinde Kabil hava alanına 150'yi aşkın iniş yaparak büyük miktarda askeri malzeme ve çok sayıda yeni birlik gönderdi. Hafta başında kurulduğu öğrenilen Moskova, Taşkent-Kabil hava köprüsüyle Kremlin yönetiminin zırhlı araçlar ve birlikleri Afganistan'a indirdiği bildirildi.

Kabil'deki askeri ve diplomatik çevreler, Sovyet birliklerinin hafta sonunda özellikle Badakşan bölgesindeki Müslüman gerilla üslerine karşı yoğun bir saldırıya girişeceklerini tahmin ediyorlar. Afganistan'ın kuzeydoğusunda ve Çin, Pakistan ve Sovyet sınırlarının birleştiği bölgede bulunan Badakşan Eyaleti stratejik bir öneme sahip. Ayrıca bu bölge son üç ay içinde iki kez el değiştirdi ve şimdi gerillaların denetiminde bulunuyor.

ABD SOVYETLER'İ UYARDI

ABD Dışişleri Bakanlığı sözcüsü Hodding Carter, dün Washington'da yaptığı bir açıklamada, Moskova'nın Afganistan'ı işgal etmek niyetinde olduğunu söyledi. Sovyet hava köprüsü konusunda somut bilgiler veren Carter, Sovyet askeri birliklerinin Afganistan sınırına da yığınak yaptığını açıkladı. Sovyet girişimini "Egemen bir ülkenin iç işlerine kabulü mümkün olmayan bir askeri müdahale" olarak niteleyen ABD'li yetkili, bütün dünya kamuoyunu Rusya'nın faaliyetlerini kınamaya çağırdı.

Öte yandan New York'taki Birleşmiş Milletler Merkezinden sızan haberlere göre, ABD konuyu Güvenlik Konseyine getirmeye hazırlanıyor.

ÇİN VE BATI AVRUPA

Çin Halk Cumhuriyetinin resmi haber ajansı Sovyetler Birliği'nin Kabil rejimine karşı ayaklanan Müslüman gerillaları bastırmak için uzun süredir Afganistan'ın iç işlerine açık bir şekilde müdahale ettiğini belirtti.

Öte yandan Batı Avrupa radyo-televizyon ve gazeteleri de Sovyet müdahalesine geniş yer veriyor.

Fransa radyosu, Kabil'deki Hintli diplomatik kaynaklarına dayanarak verdiği haberde şu görüşleri savundu: "Rusya ile Afganistan'ın 2300 kilometrelik ortak bir sınırı vardır. Bu yüzden Kabil'deki iktidarın Müslüman isyancıların eline geçmesi, Sovyetler Birliğinde, Tacikistan, Özbekistan ve Türkmenistan'da yaşayan Müslümanları Moskova yönetimine karşı mücadeleye sevkeder. Bu yüzden bugün Afganistan Kremlin için çok önemlidir. Hatta bu konum 1970'lerde ABD'nin Vietnam'a verdiği önemden daha büyüktür."

Adem Toygan ...

(Baştarafı 4'de)

tanatlarını biraz dana sürdüreceklerdi.

Ama Demir Döküm işçisi yılmadı. Kendi arasında toparlandı, örgütlendi ve dişediş bir mücadeleye girdi. Gözdağının sökmediğini gören eşkiya, harekete geçti.

8 saat alınteri döktükten sonra tezgahını kapayıp evine dönen işçilere alçakça pusu kurdular ve Adem Toygan'ı şehit ettiler.

Yalnızca zorbalığa boyun eğenler zorbalıktan medet umar. Rus uşağı sahte TKP'li katiller cinayeti iyi planlamış ama işçi sınıfının zorbalığa boyun eğmeyeceğini unutmuşlardı...

Adem Toygan'ın ölümü, Demir Dökümü dev gibi ayağa kaldırdı. 1800 işçi tek yürek, tek yumruk gibi birleşti ve Rus uşaklarına ve işçi hainlerine karşı sesini yükseltti. Fabrikada düzenlenen vakur anma töreni, Demir Döküm işçisinin direncini ve boyun eğmez ruhunu simgeliyordu. Revizyonistler işledikleri bu cinayetle birlikte Demir Döküm'de kendi ölüm fermanlarını da imzaladılar. İşçiler onları bu olaydan sonra kötü kokan bir cüruf gibi fabrikadan süpürüp attı.

Adem Toygan, revizyonizme karşı mücadele içinde Türkiye işçi sınıfının verdiği ilk şehit olarak tarihe geçti. Adı, Hüseyin Çapkan'ların, Şerif Aygüllerin yanına yazıldı...

* * *

Adem Toygan'ın ölüm yıldönümünün anıldığı şu günlerde revizyonist eşkiya yine pusudadır. Gözünü Demir Döküm'e dikmiş karanlıkta estirilmek istenen bölücülük rüzgarının güçlenmesini beklemektedir. Bölücülük rüzgarının körükçülüğünü ise geçen yıl mücadelenin en çetin günlerinde Maden-İş'in safında yer alan bir avuç sahte solcu üstlenmiştir. Onların amacı Demir Döküm işçisinin birliğini ve beraberliğini yıkarak onu tekrar pusuda bekleyen Rus eşkiyanın önüne atmaktır.

Adem Toygan'ın kahpece öldürülmesi Demir Döküm işçisinin bu tür pusulara karşı uyanıklığını artırmıştır.

Ne parlak sözler, ne keskin devrimci görünümlü lafazanlık, Demir Döküm işçisini başlattığı tarihi mücadeleden geri döndüremeyecektir. Önümüzdeki yıllar Maden-İş'in yönetimindeki TKP çetesinin işçi sınıfından yeni darbeler yiyeceği yıllar olacaktır. Adem Toygan'ın anısı bu mücadele içinde bir bayrak gibi yükselecektir...

Selam Adem Toygan'a!

Selam zorbalığa boyun eğmeyen Demir Döküm İşçisine!...

Tüysüzlerin...

(Baştarafı 1. Sayfada)

Hergün gazetesi MHP İstanbul İl binasının arandığını, ancak hiç bir suç unsuruna rastlanmadığını yazmış, MHP'liler ise arama sırasında güvenlik kuvvetlerine odanın ÜGD'ye ait olduğunu kendileriyle bir ilişkisi olmadığını söylemişlerdi. Ancak daha sonra bir açıklama yapan ÜGD Genel Başkanı Hasan Çağlayan ÜGD'nin sıkıyönetimin ilanından hemen sonra kapandığını, bu yüzden İstanbul'da derneklerine ait bir binanın bulunmadığını açıklamıştı. Bu durumda ÜGD kapandıktan sonra boşalan ve suç unsurları bulunan odanın MHP tarafından kullanıldığı açıklık kazınmıştı.

SAĞMALCILAR FİRARI

ÜGD İstanbul Başkanı Recep Öztürk'ün yakalanmasıyla geçen yılın Kasım ayında Ferhat Tüysüz, Veli Can Oduncu, Oğuzhan Cengiz, Vedat Kasımlar gibi birçok cinayetten yargılanan 13 komandonun Sağmalcılar Cezaevinden kaçırılması olayında yeni gelişmeler ortaya çıktı.

Sağmalcılar'dan kaçırıldıktan sonra yeniden yakalanan komandolardan biri olan Mustafa Baki Gülcan, Emniyette verdiği ifadesinde Vedat Kasımlar ile birlikte MHP İstanbul İl binasının üst katındaki Ülkücü Gençlik Derneğine gittiklerini, burada ÜGD İstanbul Şube Başkanı Recep Öztürk'ün kendilerine bin lira verdiğini, paraları bitince birkaç kez daha Recep Öztürk'e gittiklerini ve bu kişiden toplam 5-6 bin lira aldıklarını söylemişti.

16 Aralık günü MHP İl binasında arama yapan güvenlik kuvvetleri, MHP yetkililerinin ÜGD'ye ait olduğunu söyledikleri boş odada bomba, silah ve diğer suç unsuru belgelerle birlikte ÜGD Başkanı Recep Öztürk'ü buldular. Sağmalcılar firarını düzenlemekten aranan Recep Öztürk diğer 9 kişiyle birlikte gözaltına alındı. ÜGD Başkanı Emniyette verdiği ifadesinde 13 komandonun Sağmalcılar Cezaevinden kaçırılması olayının düzenleyicilerinden olduğunu itiraf etti.

Emniyet Müdürlüğü yetkilileri dün basına yaptıkları açıklamada MHP İstanbul İl Binasının üst katındaki boş odada "Aydınlık Dosyası" adı altında, içinde tanınmış iş adamları emniyet görevlileri, profesörler, Orhan Apaydın, Devrimci Gençlik Birliği Federasyonu (DGBF) Başkanı Ali Tablacı'nın resimlerinin bulunduğu bir defterin elegeçirildiği bildirildi. Bu dosyada, üzerine el yazısı ile "ölmemiştir" şeklinde not düşülen, Bank-Sen Eğitim Sekreterinin yaralanma haberini veren gazete kupürünün de bulunduğu açıklandı.

Arama sonrasında basında MHP'lilerin öldürmek amacıyla tanınmış kişilerin fotoğraf, adres ve işe gidiş geliş saatlerini not ettikleri yolunda haberler çıkmış, bu cinayet hazırlıkları kamuoyunun geniş ölçüde tepkisini çekmiş ve İstanbul Barosu Başkanı Orhan Apaydın MHP'nin kapatılması için Cumhuriyet Başsavcısına suç duyurusunda bulunmuştu.

P.V.C. BORU VE HUSUSİ PARÇALARI ALINACAKTIR

Konya Belediyesi E.S.O. İşletmeleri Müessesesince cem'an, 52.000 mt. içme suyu maksatlı P.V.C. sert plastik boru ile muhtelif hususi parçaları 12.106.350.- lira tahmini bedelle ve 15.1. 1980 tarihinde saat 15.15'de Belediye Encümenince kapalı zarf eksiltme suretiyle ihale edilecektir.

Geçici teminat 363.200,- lira olup, şartnameler E.S.O. İşletmeleri Müessesesinden temin edilebilir.

Basın: 26260—1396

Sebze ve Meyve Satın Alınacaktır

1— Müessesemizin 1980 yılı sebze ve meyve ihtiyacı kapalı fiat teklifi alınmak suretiyle eksiltmeye konulmuştur.

2— Muvakkat teminat 25.000.- TL.dır.

3— Şartname, mukavele projesi ve diğer malumat Müessesemiz Ticaret Servisinden alınabilir.

4— Teklif verme ve teminat yatırma süresi 10 Ocak 1980 Perşembe günü saat 14.00'e kadardır.

5— Müessesemiz ihaleyi yapıp yapmamakta veya dilediğine ihale etmekte serbesttir.

SÜMERBANK BAKIRKÖY PAMUKLU SANAYİİ MÜESSESESİ
Basın: 26203—1395

İSTANBUL LEVAZIM AMİRLİĞİ 3 NO–LU SATIN ALMA KOMİSYONU BAŞKANLIĞINDAN

Askeri ihtiyaç için 80000 Ad. MATRA KAPAĞI 2490 sayılı kanunun 31 nci maddesine istinaden kapalı zarf ile 15 OCAK 1980 Salı günü saat 10.30 da satın alınacaktır. Tahmini tutarı 960.000.00 TL. olup geçici teminatı 28.800.00 TL.dır.

Teklif mektuplarının ihale saatinden bir saat önce komisyona verilmesi şarttır. Postadaki gecikmeler dikkate alınmaz. İhaleye iştirak etmek isteyenler Ticaret Odası Kayıt belgesi getirmesi şarttır. Bu belge tarihi ilan tarihinden sonra olacaktır.

Şartnameler İstanbul, Ankara ve İzmir Lv. Amirliğinde numunesi ise Komisyonumuzda görülebilir.

Sayı: 1451
Basın: 26332—1401

Türkiye ve...

(Baştarafı 1. Sayfada)

yetle diliyoruz. Türkiye ile Yunanistan'ın anlaşmaları için çok neden var. Kıbrıs politikamızın esaslarında bir değişiklik olmadı, dün olduğu gibi bugün de Kıbrıs'taki iki toplumun yanyana ve güven içinde yaşayabilecekleri bir düzenin kurulmasını arzu ediyoruz."

Erkmen, Türkiye-AET ilişkilerine de değinerek şunları söyledi: "AET ile ortaklık ilişkilerimizde karşılaştığımız bazı sorunları AET ile ortaklığın ruhu ve ana hedefi çerçevesinde ve ekonomimize, kalkınma çabalarımıza en çok katkıda bulunacak şekilde çözümlemek azim ve arzusundayız. Zaman içinde değişen şartlara göre, menfaatlerimizin müzakere yoluyla kollanması ve AET ile ilişkilerimizin canlı tutulması için çalışmalara devam edeceğiz."

Erkmen, NATO ile ilişkilerimiz konusunda da şöyle dedi: "Çok yönlü dış politikanın sağlıklı şekilde yürütülmesi, Türkiye'nin hayati menfaatleri alanında özellikle savunması ve ekonomik gelişmesiyle ilgili konularda Batı ile olan geleneksel bağlarının sürdürülmesiyle mümkün olacaktır. Hükümetimiz, Türkiye'nin ittifak içinde ortak savunmaya yönelik vecibelerinin önemini müdriktir. Ülkemizin NATO üyeliğini bir karşılıklı menfaat ve mesuliyetler bütünü olarak görmekteyiz."

"Şunu da önemle belirtmek isterim ki, 'Pershing' ve 'Cruise' füzelerinin topraklarımıza yerleştirilmesi kesinlikle sözkonusu değildir." Erkmen ayrıca, Sovyetler Birliği, Doğu Avrupa, Balkan ülkeleriyle, ASEAN ve Afrika ile olan ilişkilerin geliştirildiğini anlattı.

Erkmen daha sonra İran sorununa değinerek İran'la ekonomik ve diplomatik ilişkilerimizin sürdüğünü ve ABD ile İran arasındaki ihtilafta Türkiye'nin taraf olmadığını söyledi. Erkmen, Türkiye'nin İranla temas ederek meselenin barışçı yoldan çözümlenmesine çalışacağını sözlerine ekledi.

Erkmen'in konuşmasını bitirmesinden sonra, Dışişleri Bakanlığının bütçesi oylanarak kabul edildi.

Şener Battal...

(Baştarafı 1. Sayfada)

şeklindeki sorusuna karşılık, şöyle dedi: "Biz diyaloğa açığız. Biz her zaman gelip fikrimizi alın, görüşlerimizi alın, bizimle diyalog kurun, diyoruz. Fakat AP böyle bir tutum içine girmiyor. Burada görev AP'ye düşüyor".

Battal, ayrıca kendilerinin CHP hükümetini desteklemediği halde, zamanın İçişleri Bakanının her zaman diğer partiler ile görüştüğünü, fikir alışverişinde bulunduğunu belirterek, "Bu geleneği sürdürmeliyiz" dedi.

BAŞSAĞLIĞI

Değerli büyüğümüz,

Ahmet Azçamlı'yı

kaybettik. Bütün dost, akraba ve yakınlarına başsağlığı dileriz.

Aydınlık Çalışanları

KONGRE

İstanbul Devlet Konservatuvarı ve Öğrencilerini Koruma Derneği Olağan Genel Kurul toplantısı 13 Ocak 1980 Pazar günü saat 14.00'de Konservatuvar binasında yapılacaktır. Ekseriyet temin edilmez ise 27.1. 1980 Pazar günü aynı yerde olacak.

GÜNDEM:

1) Açılış ve saygı duruşu,
2) Kongre Divan Heyeti seçimi,
3) Yönetim Kurulu faaliyet raporunun okunması,
4) Denetçiler raporunun okunması.
5) Yönetim ve Denetim Kurullarının aklanması,
6) Yeni Yönetim ve Denetim Kurullarının seçimi
7) Dilekler ve kapanış

Tüm üyelere duyurulur..

YÖNETİM KURULU

ANKARA DEFTERDARLIĞI ÇANKAYA VERGİ DAİRESİ MÜDÜRLÜĞÜNDEN

Sıra No:	Hesap No:	Mükellefin adı soyadı	Tarh Yılı	Verginin Nevi
1	GA/3237	Ömer Durmuşoğlu	1974	Gelir Yıl.MDV.
2	3166	Tahsin Kunt	1974	" "
3	4044	Metin Ayalp varisleri	1974	" "
4	5764	Mustafa Koç	1974	" "
5	1606	Mustafa Koçyiğit	1974	" "

Yukarıda ad ve soyadları ile vergi ve ceza havileri yazılı Çankaya Vergi Dairesine ait gelir mükellefleri adına tanzim olunan vergi ve ceza ihbarnameleri 213 sayılı kanunun 99'ncu maddesi gereğince posta ile bilinen adreslerinde bulunamadıklarından tebligat yapılamamıştır.

1— 213 sayılı kanunun 105'nci maddesi gereğince adı geçen mükelleflerin ilan tarihinden itibaren 30 gün içerisinde Çankaya Vergi dairesi müdürlüğüne bizzat veya bilvekale veya taahhütlü mektup ve telgrafla adreslerini bildirmeleri,

2— Kendilerine müddetle kaim olmak üzere tebligat yapılacağından rivayet edilmediği takdirde adı geçen kanunun 106. maddesi gereğince ilanın neşir tarihinden itibaren 1 aylık sürenin sonunda mezkur şahıslara tebligat yapılmış sayılacağı ilan olunur.

Basın: 26360 - 1397

Aydınlık
BAYAŞ Basın-Yayın A.Ş. adına sahibi ve Genel Yönetmeni
ORAL ÇALIŞLAR

Yazıişleri Müdürü: MEHMET ATABERK
Haber ve Makalelerden Sorumlu Müdür: S. AYDOĞAN BÜYÜKÖZDEN
Müessese Müdürü: O. GÜRHAN ERTÜR
Ankara Temsilcisi: DOĞAN YURDAKUL

Adres: Nuruosmaniye Cad. 3/3, Cağaloğlu - İstanbul
Tel: 26 52 44 - 22 49 54
İdare Tel: 26 54 37
Dizgi: Aydınlık Ofset Tesisleri
Baskı: İst. GÜNTUR
Dağıtım: GAMEDA

BÜROLAR
ANKARA: Meşrutiyet Cad. 32/8, Kızılay Tel: 25 38 69 ☐ İZMİR: Özgüler İşhanı, 452. Sok. 25/3, Konak Tel: 13 10 90 – 25 25 54 ☐ ADANA: Atatürk Cad.113. Sok. Sefer İşhanı Kat: 3 No:16. Tel: 103 42 ☐ TRABZON: Cumhuriyet Mah Kasım Sok. 27/10 Tel: 39 00 ☐ DİYARBAKIR: Beyazıt İşhanı, Kat: 3, No: 30, Dörtyol Tel: 3857

YURTDIŞI BÜROLARI
ALMANYA: Burgstr. 78, 6 Frankfurt /M 60, Tel: 0611 437 595
FRANSA: 95 Rue de la Jonguiere, 75017 Paris
BELÇİKA: 188 rue Josaphat, 1030 Brüxelles, Tel: 64 72 120
İSVEÇ: Gürgün, Duvgrand 5/A, 1 tr. 17236 Sundbyberg, Tel: 08/296 628
HOLLANDA: Bildstr. 53, Utrecht, Tel: 31 47 61
İSVİÇRE: Ch. des Cotes 1, 1020 Renens, Tel: 34 21 72

ABONE ÜCRETLERİ
Yurtiçi: 3 aylık 450 TL, 6 aylık 900 TL, 1 yıllık 1800 TL
Yurtdışı: 3 aylık 675 TL, 6 aylık 1350 TL, 1 yıllık 2700 TL
Not: Bu ücrete gönderilen ülkeye göre uçak postası ücreti eklenir.

İLAN TARİFESİ
2.4.6. sayfalar (Sütun/snt) 250 TL ☐ 3.5.7. sayfalar (Sütun/snt) 300 TL ☐ 8. sayfa (Sütun/snt.) 400 TL ☐ 8. sayfa renkli (Sütun/snt.) 500 TL ☐ Yayın ilanı (Sütun/snt.) 100 TL ☐ Doğum, Evlenme, Ölüm (5 sütun/snt.) 500 TL ☐ Küçük İlanlar (Kelimesi) 10 TL

22340-630

eski bir komandonun anıları

TOKAT KAMPI

Tek bir siyaset vardı; Yalan ve demagoji

● Zenginlerin yanında fakirlere, fakirlerin yanında zenginlere küfrediyorduk ● Alevilerin yanında Sünnileri, Sünnilerin yanında Alevileri kötülüyorduk

ZATEN tek bir siyaset vardı. Bu hepimize de öğretilmişti.. Yalan ve demagoji... Zenginlerin yanına gittiğimizde komünistler gelecek, malınızı mülkünüzü yağma edecek. Tüm servetiniz elinizden gidecek.

Bu yüzden bizi mutlaka desteklemeniz gerekiyor diyorduk. Öte yandan işçi ve yoksul insanlara gidince de, bu zenginlerin çok meret ve kötü kimseler olduklarını söylüyorduk. Eğer bize destek olurlarsa bu zenginlerin iktidarını yıkarak yerine işçilerin, köylülerin ve yoksul halk kesiminin oluşturduğu Milliyetçi Türkiye'yi kuracağımızı ifade ediyorduk. Tokat'ta Alevi ve Sünni mezhepten insanlar yıllardır iç içe kardeş gibi yaşıyordu. Sünni kesimden insanların yanına gittiğimizde Alevileri horluyor, onların ne kadar kötü ve ezilmesi gereken insanlar olduğunu söylerken, öte yandan Alevi insanlara gidiyor, Alevilerin gerçek Türkler olduklarını, MHP'yi desteklemelerini, mezhep ayrımına karşı olduğumuzu söylüyor, birlik ve beraberlikten bahsediyorduk.

Mahkemelerdeki ifadeler önceden hazırlanırdı

BİR gün Tokat Öğretmen Okulunda okuyan ve solcu denen bir grup öğrenciyi takip ettik. Önceden hazırladığımız plan gereğince Zaman Mağazası önünde sıkıştırarak olay çıkardık, birkaç öğrenciyi iyice dövdük. Bu arada polis mi geldi, yoksa bizi şikayet mi ettiler, ve durum mahkemeye intikal etti. Mahkeme koridorunda dayak yiyen birkaç solcu öğrencinin dışında bizden 50'ye yakın arkadaş vardı. Mahkemeye girdiğimizde sanıklar da bizdendi, tanıklar da bizden. Tabii önceden nasıl ifade vermemiz gerektiğini bildiğimiz için hiç korkmuyorduk. Sanık arkadaşlar da, tanık arkadaşlar da, hiç gereği yokken, sırf Mahkeme Heyetini etkilemek için "Türklük gurur ve şuurum, İslam ahlak ve faziletim üzerine yemin ederim ki olay şöyle oldu" diye ifade veriyorlardı. Dayak yiyen öğrencilerin tanığı olmadığı için mahkemede neredeyse suçlu çıkacaklardı. Tabii bu başarımız, bizim Tanrı Dağı kadar Türk, Hira Dağı kadar Müslüman olmamızın sayesinde idi.

Her okulda bir obamız vardı

MHP Lokalinden ayrı olarak, kirasını yine Hüsnü Yüksel'in ödediği bir de Genç Ülkücüler Derneği açmıştık. Bu dernek aracılığıyla tüm okullarda obalar kurmuştuk. Her okuldan,o okulun oba başkanı sorumluydu. Obalarda görev verdiğimiz arkadaşlar her gün derneğe yeni yeni öğrenciler getiriyordu. Hafta sonları burada Alpaslan Türkeş'in kitaplarından seminerler veriyor, diğer günler belli saatlerde de dövüş talimleri yaptırıyorduk.

Bu derneğe o zamanlar G. Osman Paşa Lisesinde Tarih öğretmeni olan Hüseyin Akıncı ile Edebiyat Öğretmeni olan Cevat Altınak sık sık gelirlerdi. Dernekteki öğrencilerin çoğu kendi öğrencileri idi. Bu iki öğretmen, hangi öğretmenlerin solcu-komünist olduğunu tespit eder, gerek okul içinde gerekse okul dışında bu öğretmenlerin seslerinin nasıl kesileceğini öğretirlerdi.

Tokat' ta huzur kalmadı

BUGÜN Tokat halkı büyük bir huzursuzluk içindedir. Öğretmen öğretmene, öğrenci öğrenciye, Alevi Sünniye, Sünni Aleviye düşman edilmiştir. Akşamın erken saatlerinde dükkanlar kapanmakta. Herkes evine çekilmektedir. 1969 yazına kadar gece geç saatlere kadar kalabalıktan ve kahkahadan geçilmeyen Tokat caddelerinde mahkemelerde yalan yere Türklük ve Müslümanlıkları uğruna yemin eden komandolar bugün volta atmaktadırlar. Kendileri gibi Türk ve Müslüman olamayan (!) hiç kimsenin bu caddelerde dolaşmaya, sinemaya, kapalı spor salonuna, PTT'ye gitmeye hakkı yoktu. 1969'dan bugüne kadar sayısız saldırılar, adam döğmeler, yaralamalar, öldürmeler oldu. Birçok yurtsever insanın evine bombalar atıldı. Kolunu bacağını kaybedenler oldu. Töb-Der'li öğretmenlerin yasal olarak sinemada düzenledikleri toplantıları basmalar, içinde öğretmenler bulunan sinemayı ateşe vermeler oldu. İşte, 1969'dan bugüne kadar Tokat'ta ve çevresinde meydana gelen bu gibi olayların başında ve içinde bizzat bu komando kampına katılanlar bulundular. Fakat bu komando arkadaşlar, Alpaslan Türkeş'in dediği gibi, güvenlik kuvvetlerine yardımcı olduklarından (!) bazen götürüldükleri karakollarda çay kahve ikram edilerek serbest bırakıldılar.

İşte komando kamplarının sonuçlarından biri:

Tarih öğretmeni Hüseyin Akıncı okulundaki solcu öğretmenleri tespit edip, komandolara bildirir, okul dışında bunların seslerinin nasıl kesileceğini öğretirdi.

Komando kampına katıldıktan sonra, zaman geçtikçe ve bazı gerçekler yakından görülüp kavrandıkça birçok arkadaş davadan döndü. Bir kısmı kendi kabuğuna çekildi, bir kısmı da devrimci mücadeleye katıldılar. Komando kampında çektirdiğimiz resimlerden hepimizde vardı. Ama ben o günlerden, o günlere ait geçmişimden nefret ettiğim için bu resimleri yırttım. Bu resimlerden yanında olan ve artık gerçekleri gören arkadaşlara sesleniyorum:

Komandolara sesleniyorum

ELİNİZDEKİ bu resimleri en kısa zamanda Aydınlık gazetesine ulaştırın, ulaştırın ki, bay Türkeş ve Bay Demirel'in "mevhum", "düzmece" dediği bu kamp resimlerini kamuoyunun gözleri önüne serelim. Serelim ki 1960larda kamplarda öğretilmeye başlatılan adam öldürme sanatı 1979'lara kadar nasıl gelişti görsünler. Görsünler de bunun sorumlularından hesap sorsunlar.

Saygılarımla...

BİTTİ

İstanbul Teknik Üniversitesini işgal eden komandolar. Yüzlerini maskelemişler ve "güvenlik kuvvetlerinin yardımcısı" sıfatıyla güvenlik kuvvetleri ile pazarlık ediyorlar

10 yılda dünyayı sarsan 10 olay

8

Mao'nun ölümü

Başkan Mao, 1972'de Çin'i ziyaret eden ABD eski Başkanı Nixon ile görülüyor. Bu gezide hazırlanan "Şanghay Bildirisi" Çin- ABD ilişkilerinin gelişmesinin yolunu açtı.

Çin-Japon ve Çin-ABD yakınlaşması bütün dünyada geniş yankılar uyandırdı

Mao Zedung'un 9 Eylül 1976'da ölümü, Çin halkı kadar, bütün dünya için de önemli bir olaydı. Mao'unun ölümünden sonra ise, Hua Guofeng önderliğinde Çin Komünist Partisi "4'lü Çete"nin karşı-devrimci darbe girişimini alt etti. Bu arada Temmuz 1977'de 4'lü çetenin sahte solcu siyasetlerinin zararlı etkilerini yok etme mücadelesinde Deng Siao ping tekrar Parti ve hükümette Başkan Yardımcılığı görevine getirildi. 1979 Martında Beşinci Ulusal Halk Meclisi sanayi, tarım, bilim ve kültür ve savunma alanlarında 4 modernleşme üzerinde durdu. Ülkede "istikrar" ve "birlik" meselesinin önemi vurgulandı. Çin halkı için yeni bir "Uzun Yürüyüş" başlamıştı.

Çin'de bu iç gelişmeler olurken, Mao nun "3 Dünya Teorisi"ni esas alan Çin Hükümeti, Sovyetler Birliğine karşı en geniş cepheyi kurmak üzere diplomatik bir taarruza geçti. Son yıllarda çeşitli Avrupa ve 3. Dünya ülkelerine 50'yi aşkın yüksek düzeyde heyet gönderildi. Başkan Hua' nın 1978'deki Romanya, Yugoslavya, ve İran, 1979'daki Fransa, Batı Almanya, İngiltere ve İtalya, Başkan Yardımcısı Deng'in 1979'daki Japonya ve ABD gezileri bütün dünyada geniş yankılar uyandırdı. 1978'de imzalanan Çin-Japon Dostluk Anlaşması tarihi bir olay olarak nitelendirildi. 1979 başında ABD'nin Çin'le diplomatik ilişki kurmayı kabullenmesi ve Tayvan'la ilişkilerini kesmesi, 1972'de ABD Başkanı Nixon'un Çin'i ziyareti sırasında kaleme alınan "Şanghay Bildirisi" nin hayata uygulanmaya başlanması şeklinde yorumlandı. İki ülke Rus hegemonyacılığına karşı yeni bir işbirliği anlayışı içine giriyordu.

Çin halkı, "Dörtlü Çete"ye karşı düzenlediği gösterilerde, dört Siyasi Büro eski üyesinin sahte solcu siyasetlerini mahkum etti.

Avrupa Parlamentosu seçimleri

9

● Son 10 yılda AET üye sayısını artırdı

İtalya, Batı Almanya, Fransa, Holanda, Belçika ve Lüksemburg hükümet yetkilileri 1957 yılında bir araya gelip, Avrupa Ekonomik Topluluğunu (AET) oluşturduklarında, bunun Avrupa çapında bir Parlamentoya varacağını düşünmüşler miydi, bilinmez. Fakat gerçek şu ki, 6 üye ile başlayan ortaklık 1970'lerin ikinci yarısında, İngiltere, İrlanda ve Danimarka'nın da katılmasıyla 9 ülkeyi kapsar bir duruma geldi. Bu arada, Ortak Tarım Siyasetleri, Gümrük Birliği, Avrupa Para Sistemi yönünde anlaşmalar sağlandı. Avrupa kamuoyu önümüzdeki dönem, üye ülkeler arasındaki çelişmelerin giderilmesi, yeni parlamento seçimlerinin bütün üye ülkelerde genel oylama ile aynı anda yapılması, ortak bir savunma sisteminin oluşturulması gibi sorunları tartışacak.

Avrupa Birliğinin sembolü Ortak Pazarın Brüksel'deki merkezi.

10 SOVYET BLOKUNDA MUHALEFET

1970'lerin en yeni gelişmelerinden birisi, Sovyet blokunda muhalefetin yaygınlaşması oldu. 1970 ortalarında yazar Soljenistin'in sınırdışı edilmesi ve ünlü Sovyet fizikçisi Sakharov'a Nobel Barış Ödülü verilmesi Sovyetlerdeki muhalefete ilgiyi artırdı. 1978'de muhalif Bukovski'nin Şili Komünist Partisi Başkanı Corvalan ile değiş tokuş edilmesi geniş yankılar uyandırdı. 1980'de, sözcülüğünü Sakharov'un yaptığı "Helsinki Kararlarını Denetleme" grubu, Moskova'da yapılacak Olimpiyat Oyunlarında dünya kamuoyunun dikkatini ülkedeki baskı rejimine çekmeye çalışacak.

Öte yandan, Çekoslovakya'da "Yasa 77" ve "VONS" (Haksız Koğusturmaya Uğrayanları savunma komitesi) KOR (Öz-Savunma Komitesi) ve "İnsan Haklarını Savunma" gibi gruplar etkinliklerini artırdı. Doğu Almanya ve Macaristan'da da muhalif sesler çoğalmaya başladı. Moskova yönetimi 1980'lere, gerek muhalefet hareketinin büyüme tehdidi, gerek ülkedeki azınlık milliyetlerin artan hoşnutsuzluğu, gerekse derin bir ekonomik buhran korkusuyla giriyor.

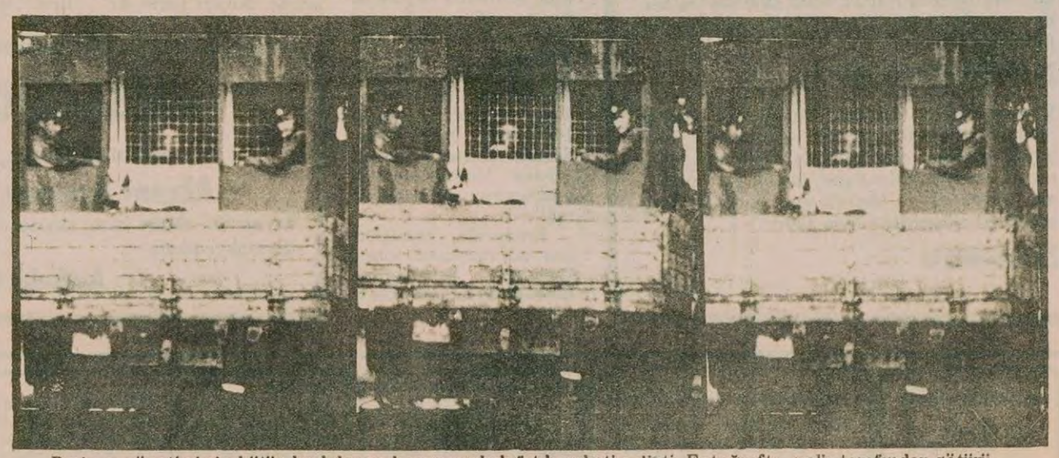

Brejnev yönetiminin bütün baskılarına karşın muhalefet hareketi gelişti. Fotoğrafta, polis tarafından götürülen bir siyasi tutuklu görülüyor. (Gizli çekilmiş bir film şeridinden)