TRABZON UÇAĞI DAĞA ÇARPTI: 39 ÖLÜ

SİVEREK'TEN GÖÇ DEVAM EDİYOR
Savaşan iki tarafın işaretleri.
Kasket ve ESEM-Sport 5. sayfada

Aydınlık

Kuruluş yılı 1921
Kurucusu ŞEFİK HÜSNÜ

BÜTÜN ÜLKELERİN İŞÇİLERİ VE EZİLEN HALKLAR, BİRLEŞİN!

PAZARTESİ
24
ARALIK 1979
500 KURUŞ

(Fotoğraf: AA

● Samsun-Ankara seferini yapan uçak yoğun sis nedeniyle Esenboğa'ya inmek üzereyken düştü ve parçalanarak yandı.
● Uçaktan ancak dört kişi kurtulabildi

YAZISI 7. SAYFAMIZDA

"12 Mart döneminde İstanbul 2 ve 3 Nolu Sıkıyönetim Mahkemelerinin duruşma hakimleri Coşkun Dündar ve Ferruh Şenerdem, Mafia şeflerinin ve önemli cinayetlerin sanığı MHP'lilerin avukatlığını yapıyor"

Mafia ve komandoları 12 Mart hakimleri savunuyor

● Dündar ve Şenerdem'in müvekkilleri arasında "Baba" adıyla tanınan Hüseyin Uğurlu ve arkadaşlarıyla Abdi İpekçi cinayeti sanığı Yavuz Çaylan ve katil komando Cengiz Ayhan var

AVUKATLARI ORTAK

Mafia nın "Baba"sı Hüseyin Uğurlu (solda), Abdi İpekçi cinayeti sanığı Yavuz Çaylan (ortada), ve "TİT Komutanı" Cengiz Ayhan (sağda) aynı avukatlar tarafından savunuluyor.

12 Mart döneminde, İstanbul 2 ve 3 nolu Sıkıyönetim Mahkemelerinde duruşma hakimliği yapan Coşkun Dündar ve Ferruh Şenerdem'in, emekli olduktan sonra avukatlığa başlayarak, özellikle Mafia şeflerinin ve önemli cinayetlerin sanığı MHP'lilerin savunmasını üstlendiklerini bildirdi.

Coşkun Dündar ve Ferruh Şenerdem'in müvekkilleri arasında "Baba" adıyla tanınan ünlü işadamı Hüseyin Uğurlu ve oğluyla İpekçi davasının üçüncü önemli sanığı Yavuz Çaylan ve önemli cinayetlerin faili "TİT komutanı" Cengiz Ayhan var. Son derece karışık ve savunma için önemli bilgiler gerektiren bu davalarda aynı avukatların görev yapması dikkat çekici olarak değerlendirilirken, biri siyasal cinayetlerle diğeri asayiş ve

(Devamı Sa.7. Sü.1'de)

Maden-İş Genel Kurulu sonuçlandı

İSTANBUL (ÖZEL)
Üç gün süren ve Cumartesi günü sona eren Maden-İş Genel Kurulunda, DİSK'in "Tek Tip Tüzük" önerisi oybirliği ile kabul edildi. Yapılan seçimler sonucunda Mehmet Ertürk ve Şinasi Kaya, Maden-İş Yürütme Kurulu üyeliklerinden ayrıldılar, yerlerine Mehmet Karaca ve Ekrem Aydın getirildiler. Kemal Türkler'in başkanlığındaki yeni Yürütme Kurulunda Mehmet Karaca genel sekreter, Kemal Davsal, Bahtiyar Erkul, Murat Tokmak ve Halit Erdem ise Yürütme Kurulu üyesi oldular.

(Devamı, Sa. 7, Sü. 9'da)

Karagözoğlu: "Açıklama yapanların cezalarını indiren tasarı anarşiyle mücadele bakımından çok önemlidir

ANKARA (ÖZEL)
CHP Millet Meclisi Grup Başkanvekillerinden Coşkun Karagözoğlu, "Suç işleyen örgütlerin veya şiddet eylemcilerinin arkasında bulunan asıl kaynakların ortaya çıkmasına imkan verecek olan Ceza Kanununda yapılacak bir değişiklikle, hüküm verilinceye kadar suçluların örgütlerini açıklamasına imkan verecek değişiklikler anarşi ile ciddiyetle uğraş vermek için son derece önemlidir" dedi.

Karagözoğlu, Demirel'in bu yasa tasarısını rafa kaldırmasını eleştirdi. Demirel hükümetinin "Anarşiye karşı yasa tasarıları" konusundaki gö-

(Devamı, Sa. 7, Sü. 8'de)

1. YILDÖNÜMÜNDE K. MARAŞ KATLİAMI PROTESTO EDİLDİ

CHP Gençlik Kolları: Maraş katliamının sorumluları MHP ve ÜGD dağıtılmalıdır

● DİSK Kahramanmaraş katliamını fabrikalarda saygı duruşu yaparak protesto etme kararı aldı.
● Mem-Der Genel Başkanı Özilhan tertipler Türkeş'in yeni tertipler peşinde olduğunu söyleyerek eylem çağrısı yapanları bundan vazgeçmeye çağırdı.
● Yurtsever Öğretmen: "Yapılacak boykot öğretmen hareketine zarar verir"

Katliamı protesto bahanesiyle Merkez Bankasına patlayıcı madde atıldı

İSTANBUL (ÖZEL)
KARAKÖY'ün Bankalar Caddesindeki Merkez Bankası binasına patlayıcı madde atıldı. Merkez Bankası binasının yanında bulunan çakmakçı kulubesine konan patlayıcı madde büyük bir infilakla patladı. Bankanın ve çevre mağazaların camlarının kırıldığı patlama sırasında çakmakçı kulubesi de tamamen hasara uğradı. Olayı üstlenen Kawa grubu K. Maraş olaylarını protesto ettiğini ileri sürdü.

MAHABER MERKEZİ
MARAŞ katliamının birinci yılında CHP Gençlik Kolları bir açıklamada bulunarak, katliamın tertipçilerinden hesap sorulmasını istedi.

CHP Gençlik Kollarının açıklamasında, bu katliamın sorumlularının ve örgütlerinin halen yaşadığı ve her gün yeni tertipler içinde oldukları belirtildi. Açıklamada, yargı organlarının bu sorumlular ve örgütler hakkında hesap sormada geç kaldıkları ifade edilerek, MHP ve ÜGD gibi örgütlerin dağıtılması istendi.

Gençlik Kollarının açıklamasında ayrıca, son günlerde devlet dairelerinde meydana gelen olaylara da değinilerek, devlet kurumlarının MHP'nin silahlı eylemcilerinin, saldırgan eşkıyaların ocağı haline geldiği belirtildi.

DİSK'İN KARARI

DİSK'in İstanbul'da yapılan Bölge Temsilciler Meclisi toplantısında alınan karar gereğince bugün Kahramanmaraş katliamının yıldönümü dolayısıyla DİSK'e bağlı sendikaların bulunduğu işyerlerinde saygı duruşu yapılarak protesto-

(Devamı sa. 7, sü. 5'de)

Prof. Kumbaracıbaşı: "Terör olaylarının mihraklarını üniversitenin dışında aramak gerekir"

ANKARA (ÖZEL)
ANKARA İktisadi ve Ticari İlimler Akademisi Başkanı Prof. Dr. Onur Kumbaracıbaşı, "Terör olaylarının kaynağının üniversite kurumları" olmadığını belirterek, "Terör olaylarının mihraklarını üniversite kurumlarının dışında aramak gerekir" dedi.

Yankı'nın sorularını cevaplayan Prof. Kumbaracıbaşı bu konuda şunları söyledi:

"Terör olaylarının kaynağı üniversite kurumları değildir. Terör olaylarının mihraklarını üniversite kurumları dışında aramak gerekir. Bu konuyu biz hükümete de ilettik. Ancak terörü zaman zaman okulları hareket alanı olarak seçmektedir. Ama öğrencilerimizin büyük kısmının bu eylemlerle ilişkili olmadığı gibi, eylemlerin planlama yeri de üniversite kurumları değildir. Olay bunun bo-

(Devamı Sa.7'sü 4'de)

İstanbul'da üç kişi öldürüldü

● Ankara'da bir memur Tarsus'ta bir işçi öldürüldü

● MHP Ankara İl Merkezi bombalandı

HABER MERKEZİ
DÜN İstanbul'da biri MHP Şişli İlçe Yönetim Kurulu üyesi olan iki kişi öldürüldü. Okmeydanı'nda bir gencin de cesedi bulundu. Şişli İzzetpaşa Mahallesinde de emekli bir işçi evine gelen kişilerin açtığı ateşle ağır yaralandı.

Yine Şişli İzzetpaşa Çiftliği Vefa Poyraz Caddesinde dün akşam 20.30 sıralarında Mehmet Akoğlu adındaki emekli bir işçi evine gelen silahlı üç kişi tarafından kurşunlandı. Ağır yaralanan Akoğlu, Okmeydanı SSK Hastanesine kaldırıldı.

Okmeydanı Darülaceze yakınlarında Kaptanpaşa Lisesi öğrencisi Haydar Seyran dün akşam ölü olarak bulundu. Olay yerinde iki adet 7.65 çapında boş kovan bulundu. Cinayetle ilgili bir gencin arandığı öğrenildi.

(Devamı Sa.7, Sü.7'de)

eski bir komandonun anıları — TOKAT KAMPI

MHP'nin yönettiği 25 kamptan birinin içyüzü

Yeni bir itiraf daha...

(Bugün 8. sayfada)

DİSK Bölge Temsilciler Meclisi toplantısı yapıldı. Işıklar: "Demirel atını Ecevit'e nallatmıştır"

İSTANBUL (ÖZEL)
DİSK'in İstanbul'da yapılan Bölge Temsilciler Meclisi toplantısında Genel-İş, Tekstil, Gıda-İş, Oleyis ve diğer bazı sendika yöneticileri tarafından önerilen karar tasarısında sıkıyönetime karşı mücadele, toplusözleşmelerde tekellere karşı birlik Çalışanlar Kurutlayı toplanması, DGM'lere ve diğer yasa değişikliklerine karşı mücadele gibi konular yer alıyor

(Devamı Sa.7'sü 4'de)

içten geldiği gibi
NİMET ARZIK

İkiyüz kanlı gövde Dörtyüz kanlı kol

Büyük bir İstanbul gazetesinin iç sahifelerinde, orta karar puntolu bir haber;

"Kâbe'yi basanların kolları kesildi. Başlarındakinin bacakları da kesilecek.

Başlarındaki, yani kendini peygamber ilan etmek isteyen zavallı meczup. Meczup olmasaydı çünkü, başarısızlığa uğradığında kendini ne beklediğini bilir ona göre önlem alırdı; Yılan zehiri, dakikasında öldüren bir ot. Anası da yok muydu ufak bir kese içinde böyle bir zehri ona verecek?

Bu kol kesme sahnesi bir törendir herhalde. İzleyicisi vardır, nasıl üstvardır, ibret-i alem oldu" diye sevineni vardır. Ak sakallı kadısı vardır. Bağnaz fetvacısı vardır.

Satırla mı, testereyle mi, baltayla mı, kollar vücuttan ayrıldı acaba? Bu işin tekniği ne?

Kanlı gövdeler kasaplık et gibi, tarif edilmez feryatlar arasında nasıl üstüste yığıldı, yerlerde kanlar göllenerek?

Acep bu durumda insan ne kadar yaşar? Yaşar mı? O sürünen et parçası insan mı?

Haberi okuyalı karabasanlar bastı. Boş yere gazetelerde hiç olmazsa bir kadın yazarın isyanını okumak istiyorum. Bekleyişim boş. İnsanlar için artık dehşet, sansasyonel habere yarayan malzemeden ibaret.

Büyük lakırdılar kesmeyin. Gökleri yardımımıza çağırmayım. Vahşet ne namına yapılsa, düpedüz vahşettir.

İlk kez belki bu kadar bilinçle ve kıvançla laik bir cumhuriyet olduğumuzu düşündüm. İlk kez belki bunca büyük bir sevgiyle gücünü ahrete değil halka dayayan Atatürk'ü düşündüm.

Ya bizim işkencecilere gök kanunları adına kımıldama yetkisi verilseydi, kaç kolsuz ceset üstüste yığılırdı.

Bunu düşünmek benim hakkım.

Yabancı devletlerden elbette ses gelmez. İncecik kınama sesi bile. Hiroşima'ya atom bombasını keyifle fırlatıp ikiyüzbin insanı birden kavuran Amerika'nın mı ses etmeye, hakkı var?

Hindistan'da el tezgahlarında çalışan işçilerin henüz emekleyen kendi dokuma sanayisiyle yarışmasınlar diye, sağ ellerinin parmaklarını doğrayan İngiltere mi ses edebilir?

Meydanek, Treblinka, Ausvitz kamplarında yüzbinlerce insanı yok eden Almanya mı kınayabilir?

Afrika sömürgelerinde yerli politik şefleri kuma gömüp, görevlilere sadece dışarıda kalmış kafalarına ihtiyaçlarını yaptıran Fransa'nın mı diyeceği olabilir?

Ülkesi gül gibi, sömürgeciliği en hoyrat sömürgecilik, kırk milyon Müslümanı yıllar boyu inletmiş Hollanda mı direnebilir? Hadi be sizde, kimsenin kimseye diyebileceği yok. Kimsenin kimseye bakacağı yüzü yok.

Yirminci yüzyılın son çeyreğine vardık. Her türlü vahşet egemen. En çok duyulan kelime de "düzen". Bazen bu düzen tek bir kişi veya tek bir aile için çalışır, ama büyük harfle düzendir. Kitabı, çünkü dünyanın yaldızlı yalanına uygundur. Alın Somozaları, alın Muhammed Rızaları, alın petrodolar içinde fing atan çöl şeyhlerini... Turp sıkayım bütün dünyaya. Neredesinız analar, kardeşler, eşler, yazarından, çöpçüsüne, ev kadınından muhabbet kızına kadar. Niye dünyayı, bir zulüm ve kan deryasına çeviren şu müsfette erkeklerin karşısına dikilmiyorsunuz?

Birkaç zaman önce gene aynı çölde, genç bir kızı, zina yaptı diye, taşlayarak öldürmüşlerdi. Bir nezle olsalar, dünyayı altüst eden kişiler, sadece burunlarını çekmişlerdi:

–Böyle bir yasanın uygulanması için bütün şartlar yerine getirilmeli. Onun için fazla kınayamıyoruz. Zinayı gözüyle gören bir değil, iki değil tam dört tanık olmalı.

Hay senin dört tanığına, inşallah senin için de tanıklık ederler.

Yineliyorum vahşet ne namına yapılsa ancak vahşettir.

Kolları kesilenlerin hep anaları, kardeşleri, eşleri, çocukları gözlerimin önünde. Baskı ne kadar korkunç ki, onlardan tek bir inilti yükselmiyor

İkiyüz kolsuz kanlı gövde gözümün önünde. Ve bütün içimi kaplıyan acıya karşın, ilk kez laikliğimin kıvancını duyuyorum.

İstanbul'da ansıyorum, İstanbul sosyetesinin hanımlarının kalça ve karınları birbirlerine çarpışıyordu:

–Prens Fayd çok yakışıklı; bizim mankenleri de çok beğendi. Tahsilini Londra'da yapmış. Öyle asil davranışları var ki, bizler sadece işin turistik tarafını görüyoruz. Bunların hepsi vahşet turşusu ve bu turşuyu dünya baştacı ediyor.

Şu kavanoz dipli dünyada, Prens Fayd'ların süpürgeyle kovalanacak zamanları gelmedi mi? Bakın ben kolları kesilsin demiyorum. Çok vakit kaybederdik, çünkü onlar binlerce kollu ahtapot.

Münif İslamoğlu'na

Günahlarım beni hasta etti ki, Numune Hastanesine vardım, her zamanki gibi halk oluk oluk akıyordu hastaneye.

Her zamanki gibi kaderci, sabırlı, sakin bir halk. Çiçekli pazenliydi kadınlar çoğunlukla, saçları örtülüydü.

Bazısı ne güzeldi, doğal bir güzellikle.

Ufak ufak gruplar da sökün ediyordu; başka bir davranışta, başka bir umutsuzlukta.

Kanserin son aşamasına varmış olan yakınlarının acısız ölmesini sağlamak derdinde.

Yeni bir "mucize"yi duymuşlardı. Hani şu yüksek bilim kurulları tarafından bir kalemde reddedilen, kanseri yeni tedavi yöntemi.

Ne kadar çabuk karar verilebiliyor.

Bir genç kız, şunu şunu söylemişti:

–Babamı hiç olmazsa kobay olarak alın. Onbeş günlük ömrü kaldı.

Bilmiyorum, bu meseleye ne biçim politik ve apolitik spekülasyonlar karıştı. Ama şunu sana söylemek isterim ki Münif İslamoğlu, Numune Hastanesinden dönenlerin gözlerindeki son umut ışığı da söndü.

Ben olsam o umudun söndürücüsü olup, hayır duası almak istemezdim.

FİKİR MEYDANI

DÜNYA ÇOCUK YILI BİTERKEN

Necati Güngör

1979 yılının son günlerini yaşıyoruz. Biliyorsunuz, bu yıl, Dünya Çocuk Yılı'ydı. Bir yıl boyunca kitle iletişim araçları, çocukları ve çocukların içinde yaşadığı koşulları, sorunları konu alan yayınlar yaptı, programlar düzenledi.

Bir yıldan beri, doğmuş ve doğacak çocukların dertleri sergilendi. Bununla da kalmayarak, kimi çözüm yolları önerildi, gösterildi büyük olanlara, büyük geçinenlere, büyüklenenlere. . .

Yüzde yüz iyiniyet öğesi taşıyan bu yayınlar, bu vurgulamalar, düşünen ve duyan insan yüreğinde hafif bir esinti gibi bir başkaldırı, bir yadsıma yaratmaktan öteye gidebildi mi, bilemiyoruz...

Ne hazırlayabildi insanlık, geleceğine ilişkin, en azından bu yıl içinde dünyaya gelen çocukların?

Sorumuzun karşılığı elbette iç açıcı değil. Savaş ekonomisinin, tüketim ekonomisinin dünyaya egemen kılınmak istendiği; öte yandan bilinçlenen halkların bağımsızlık kavgaları verdiği çağımızda, göstermelik "Çocuk Yılı" düzenleyicilerinden, yoksul ülkelerin çocukları adına ne bekleyebilirdik?

Dünyada ilk kez çocuklara bayram günü düzenlemiş olmakla övünülen ülkemizde neler yapabildik? Ozan ustanın dediği gibi, "Kimimiz öldük/ Kimimiz nutuk söyledik"!

1979 ve öncesindeki yıllar içinde anarşinin kurbanı olan çocukların ana-babaları, çocuklarını yaşatabilmek için, elbette ölmeyi yeğ tutarlardı... Çamurlu yollardan yırtık ayakkabılarla, morarmış parmak uçlarıyla okula gidip gelen, akşamdan sabaha, bugünden yarına yiyeceği, yakacağı olmayan yoksul çocuklar için pek bir şey yapmadık ama, fırsat düştükçe bol bol söylev çekerek toplum içindeki yerimizi-oportünist kaygılarla- sağlamlaştırmaya çalıştık. . . Kitaplar yazdık, içinde doğrular kadar yalanlar olan! Şarkılar besteledik, pek de yüreğimizi yansıtmayan ezgilerle. Sergiler açtık. . .

Her şeye karşın bu yıl içinde çocuklara dair güzel söylenmiş bir şiir, bir öykü, çocuk dünyasının nayif çizgileriyle yapılmış bir resim, bize göre, bu yılın anlamına en çok yakışan armağandı. Çocuklar için yazılmış ve gerçekten sanat değeri olan bir kitap -yayımcıların, kâğıt karaborsacılarının, paradan başka inancı olmayan dağıtım örgülerinin kazanç hırsına karşın- bugünün ve yarının küçük insanlarına bırakılmış en büyük miraştır.

Sözün kısası, son günlerini yaşadığımız şu çocuk yılı içinde iyi kötü, olumlu olumsuz birçok şey yapıldı küçükler için, küçükler adına. Bu yapılanlar içinde bizce en ilginç olanını -bize göre ilginç elbette- İlerici Kadınlar Derneği (Terakkiperver Nisa Taifesi) yapmaya çalışıyor çocuklarımız için. Bir kampanya açmış ilerici hanımlar, diyorlar ki: "Mama ile beslenmesi gereken çocukların mamaları SSK tarafından parasız verilmelidir. Bunun için gerekli yasal düzenlemeler bir an evvel gerçekleştirilmelidir."

Kampanyanın sonuca ulaşması amacıyla yurttaşlar arasında imza topluyor ve konunun kamuoyuna açıklanması için biz yazarlardan destek istiyor İKD.

Yani olmayacak bir dua için bizlerin "âmin" demesini bekliyor. . . Niye yapıyorlar bunu? Gerçekten ülkemizdeki yarı aç büyüyen, dişiyle tırnağıyla yaşama tutunmaya çabalayan çocukları düşündükleri için mi? Yoksa politik bir yatırım mı bu? Derneğin Genel Başkanı, geçtiğimiz seçimlerde adaylığını koymuştu senatör olmak amacıyla. Olabilir. Ancak burada olmaması gereken, kendi siyasal yatırımları için, çocukları ve toplum üzerinde beş on kuruşluk etkinliği olan "yazar çizer takımı"nı, kimi örgütlerin "araç" gözüyle görmesi! Herkes kampanyasında, amacında, eyleminde özgürdür. Ama, çocuk yılında çocukları kullanacak kadar da özgür olmamalı insan. . .

Kaldı ki, insanların sabahtan akşama hayatta kalıp kalmayacakları belli olmayan şu günlerde, üç beş yüz kişiden imza toplayıp da, ülkemizin hangi aç çocuğunu doyurup besleyebileceğiz; hangi yasayı, hangi Meclisten geçirebileceğiz Allah aşkına? Söyler misiniz?

Neyse. . . Birkaç gün sonra çocuk yılı bitmiş olacak. Artık çocuklar için kimsenin zahmetlere girmesine gerek kalmayacak. Söylevlere, parlak sözlere yer olmayacak. Artık rahat rahat yaramazlık eden çocukların kulağını çekebileceğiz; onların nazını, kaprisini çekmeyeceğiz. Oh be! Bir yıldan beri neydi bu çocuklar için katlandıklarımız? En çok da, çocukları bahane edip kendini satmaya kalkışan "böyük"lerden kurtulacağız, bu yılın bitmesiyle!

HALKIN SESİ
GAZETEMİZİN SAHİBİ 45 MİLYON HALKTIR

İSTANBUL "Ya bizim dediğimiz olur ya da isteyen gider"

Düne kadar patrondan duyduğumuz sözleri artık Dev-Solcu temsilcilerden işitiyoruz

Biz Halk Ekmek Fabrikasında çalışan işçileriz.

Fabrikada çalışmakta olan Dev-Sol taraftarı Sezai Ertan, İbrahim Aydoğdu, Mehmet Çevik'in daha önce yaptıkları kanunsuz bir direniş yüzünden işten el çektirilmeleri sözkonusu idi. Yapılan taban oylamasında işçiler bu tabandan kopuk eylemleri tasvip etmediler. Bu durum karşısında fabrikada çalışmayan, Dev-Sol taraftarı Sebahattin Coşar ve Sencer Karavelioğlu, tabana baskı yaparak tepeden inme bir şekilde, iş garantilerini sağlamak için temsilci olmaları gerektiği şeklinde bir bahaneyle temsilcilik kadrosunu işgal ettiler. "Karşı çıkanları burada yaşatmayız, kan dökeriz" tehditleriyle bu durumu sağladılar.

Geçtiğimiz ekim ayı içinde kesme-tartma kısmında çalışan Şeref isminde bir işçinin işverenin ihmali yüzünden kolu kesildi. Bu ihmali ve tazminatı ortadan kaldırmak için kolu kesilen bu işçiye Dev-Solcu temsilcilerden İbrahim Aydoğdu, Mehmet Çevik ve Dev-Solcu temsilcilerle işbirliği yapan Sencer Karavelioğlu, işçi Şeref'in evine gidip "Sana 10 bin lira verelim de şu kağıdı imzala, bu mesele kapansın" teklifi yaptılar. Şeref, bunu kabul etmedi.

Ertesi günü diğer temsilcilerden Haluk Ayvazoğlu'na durumu izah edip, bunların neden böyle yaptıklarını sordu. Haluk Ayvazoğlu, işverene, Sencer Karavelioğlu'na ve Dev-Solcu temsilcilere bu durumu sorunca hakaretle karşılaştı. Bu olup bitenleri tabana aktarmak için Haluk işçilere meseleyi anlattı. Bu toplantıda işçiler Dev-Solcu temsilcilere tepki gösterdiler. İşçi düşmanlığı yaptıklarını söylediler. Toplantının tartışmalı geçeceğini bildirilerinden Dev-Solcular çevre okullardan 40 kişilik bir grubu dışarı yığdılar. İşçiler, toplantıdan dağılırken işçileri savunan Haluk ve diğer işçilere saldırdılar. Dev-Solcu temsilci Sezai Ertem silahını ateşleyip 7-8 el havaya sıktı, işçileri dağıttı. Taş ve sopalarla bir işçi yaralandı. Sezai silahını müdürün çekmesine yerleştirdi. Bunu bilen Sencer Karavelioğlu Sıkıyönetimden durumu gizledi.

İşveren ve Dev-Solcu temsilciler durumlarının açığa çıktığını görünce Haluk Ayvazoğlu'nu ve işçi Hüseyin'e işten el çektirilmesi gerektiğini kararlaştırmışlar ve iş akdini askıya aldıklarını, kendilerinin süresiz izinli olduklarını bildirmişlerdir. İşçiler bu durumu sorunca Dev-Solcular, "Kendilerine onlar ayrılıyor, biz ne yapalım" cevabını verdiler. Biz taban olarak Dev-Solcu temsilcilerin iş ve can güvenliğimizi koruyacaklarına inanmıyoruz. Sendika yetkilileri, bu duruma müdahale etmeli, bu çete bozuntularından Halk Ekmek Fabrikasının bugüne kadar çektiği yeter.

Bugüne kadar "Ya bizim dediklerimiz olur, yahut da isteyen çeker gider" tehdidini patronlardan çok dinledik. Bunlar da aynı şeyleri söylüyorlar. Bizim elimizden sendika yetkilileri ve şube yetkililerinin tutmasını, aksi halde durumumuzun kötü olduğunu bilmelerini istiyoruz.

Halk Ekmek Fabrikasından İşçiler

AYDIN Birleşmeli diyorlar

Evet ama kiminle

Biliyor musunuz ne diyor sağcı, solcu, ortacı, sosyalist, emekçi, Siyasal Partiler. Birleşmeliymiş? Ama nerede?

Onun, şunun, bunun, siyasal partisinde önüne gelen bizim partide birleş seçimlerde sevgili vatandaşlarım, muhterem, kıymetli, aziz, vatandaşlarım, yurtdaşlarım, sağcılar, solcular, emekçiler selam, falan, filan vırt, zırt. Bazı fraksiyonlar da yok değil. Onlar da el altından bize gel", "biz şöyle Devrimciyiz, böyle devrimciyiz. biz Türküz, biz Ülkücüyüz biz milliyetçiyiz biz demokratız, şuyuz buyuz diyorlar. Zavallı vatandaş, dinliyor dinliyor ve sonunda siyaset kepazelik olmuş diyor. Kimileri de biz vatandaşlar seçimlerde amma da rağbet, itibar görüyoruz ha, diye latife yapmadan kendini tutamıyor.

Derken seçimler, seçilenler, seçilemeyenler, kazananlar, kazanamayanlar, onlar üzüle, sevine dursun, ya bizler yine, sözüm ona kendi yazgısıyla başbaşa, kulaklarda kalan bir ses. "birleşmeli". Birleşmeliymişiz, sanki bir anı gibi, ama beyler nerede, ha nerede?...

Yüce okuyucular. Onların, cazı, sazı, zurnası, böyle çığırıp çalıyor. Ya biz ne diyoruz, Demirbaşlar, bir kerecik bizim sazımıza sözümüze kulak versin onlar yani Tepebaşlar, demi ya. .

Bizler, o birleşmenin o dayanışmanın yerini yurdunu, tüm çalışan emekçi halkımızın kararından çıkmış, emekçilerin onayından geçmiş, "Demokratik Halk Kooperatif"çiliği çatısı altında birleşmesini istiyoruz. İşte diyoruz ki, yok pahasına köle olduğumuz sattığımız alın teri, göz nuru ürettiğimiz ve üreteceğimiz artı değerlerimiz dünyaya yön veren o nasırlı ellerin emeğini birleştirebilecek tek yol, Demokratik Halk Kooperatif"çiliği diyoruz, hata mı işliyoruz? Hata ise yanıt verin yüce okurlar, bugüne kadar ürettiğimiz o nasırlı ellerin yarattığı artı değer şimdi kimin cebinde hangi siyasal partide kimlere yar oldu kimlere derman söyler misiniz? Şimdi onlar halinden memnun, onlar mutlu mutluluktan neredeyse uçacaklar. Sonra bize nasihat. Zaten onu herkes verir. Para veren yok? Yok ya. Olmadı ki zaten. Onların parası da aklı da kendilerine kalsın. Biz sadaka istemiyoruz. Biz üretken nasırlı ellerin yarattığı, yok pahasına elimizden alınan alınterimizin, emeğimizin hakkını istiyoruz, istiyoruz"ki dünyaya yön veren, dünyaya yön verecek olan üretken nasırlı eller, birleşin "Demokratik Halk Kooperatifi"çatısı altında birleşmeli.

Ne? Yalan mı, yok canım. Yalan diyenler gitsinler Yozgat'ın, Çandır kasabasına ve Afyon'un Daskır ilçesine, Daskır'la Çandır birer öncü, birer lider biz tüm emekçilere tüm üretenlere, tüketenler kısaca emekçi halkımız birleşin "Demokratik Halk Kooperatif"çatısı altında.

Rüştü Çırpan
YE-KOOP Emekçilerinden

İSTANBUL

Yağ stokçuluğunun arkasında kimler var?

CHP'nin son beş aylık döneminde zeytinyağı ve margarini bulamadık. Buna engel olan sebepler neydi? Ve bugün bu durum niçin sözkonusu değildir?

CHP döneminde zeytinyağı ve margarine zam istendi. Devalüasyon nedeniyle bunu CHP olumlu karşıladı. Ancak, halkı etkilemeyecek bir şekilde düşünmüşlerdi bunu. Sonuçta bu zam yeterli değil diyen AP yanlıları ve fabrikatörler direnişlerini sürdürürken bazıları da stok ve saklama işlemlerini tamamladılar. Bizler de bir lokma yemek yapabilmek için günlerce yağ aradık. Bazıları karaborsa yağ satın alıyorlardı. Şimdi ise AP'nin iktidara gelmesiyle yeni bir zam ile tüm stoklar ortaya çıktı. Yağdan bazıları milyonları vurdu. Bunu yapanlara ve haksız kazanç sağlayan fabrikatör ve vurguncular halkımız lanet okuyor.

Bunlardan hesap sorulmalı ve adalet önüne çıkarılmalıdır. Artık halk uyanmıştır.

Hüsnü Uyanıkoğlu

MUŞ

Üç aydır ek ders ücretlerimiz ödenmiyor

Maaşlarımız yatakla divana zor yetiyor

Muş'a bağlı merkez ve köy ilkokullarında çalışan öğretmenlere üç aydır ders ücretleri, ödenek olmadığı gerekçesiyle ödenmiyor.

İlkokullarda görev yapmakta olan öğretler, eylül, ekim ve kasım ayı olmak üzere ek ders ücreti alamamışlardır. Çalışılmış olan emeğin karşılığı ders ücretlerinin ödenmemesi, maddi olanaklar açısından zor şartlar altında öğretmeni biraz daha zorlukların içine itmiştir.

Şöyle ki:

Muş ilinde 1000 dolayında ilkokul öğretmeni var. Bunların büyük bir kısmı bu yıl içinde göreve başlamıştır. Yine öğretmenler arasında er-öğretmen olarak görev yapanların sayısı oldukça yüksektir. Göreve yeni başlamanın yanısıra giyecek, yakacak, yatacak ev bulup yerleşme gibi temel ihtiyaçları da beraberinde getiriyor. Hayat pahalılığının başını alıp gittiği bu şartlarda bunların üstesinden gelmek, kısıtlı olan maddi olanaklar açısından erişilmez bir durum yaratmıştır. Örneğin bir divan ve yatak almak durumunda kalan, maaşının büyük bir kısmını elinden çıkarıyor. En temel ihtiyacını karşılamakla yetinen arkadaşlar, borçlanma yolu ile aybaşını getirmektedirler. Böyle bir durumda ek ders ücretlerinin ödenmemesi, sosyal yaşantının dışında kalmış olan öğretmenin boğazından geçecek bir parça elektriğin bir kısmını da böylelikle kısıtlamıştır.

Milli Eğitim Bakanlığından ve ilgililerden bu durumun giderilmesi için konuya eğilmelerini ve öğretmenlerin ödenmemiş olan ek ders ücretlerinin kısa zamanda ödenmesini diliyoruz.

Ali Solak
Serinova Köyü İlkokulu Öğretmeni

Geçtiğimiz Hafta

Eroin-silah-anarşi üçgeni

Türkiye'de bir süredir, her alanda olduğu gibi kavram kargaşası konusunda da bir netleşme süreci yaşanıyor. Türkiye'yi bir kaosa sürüklemek isteyenlerin bütün gayretlerine karşın, biribirinden kopartılmak istenen çeşitli kavramlar arasındaki bağlar yavaş, ama sağlıklı bir şekilde yeniden kuruluyor. Tıpkı, biribirleriyle aslında ilgisi olmayan, ama kaosçuların zorla biraraya getirmeye çalıştığı kavramlar arasındaki farklılıkların da anlaşılmaya başlanması gibi. Örneğin, artık giderek daha fazla kişi TKP'yle bağımsızlığın, MHP'yle özgürlüğün, gösterilmek istenenin tersine ne kadar farklı kavramlar olduğunu anlıyor.

Eroin, silah ve anarşi arasındaki ilişki de terör odaklarınca uzun bir süre gizlenebildi. Ama, toplumumuzun yaşadığı netleşme süreci, bu üç kavramın, aslında bir zincirin halkaları olduğunu kanıtlamaya başladı. Geçen hafta yaşadığımız üç olay, bu zinciri sondan başa doğru bir kez daha gözler önüne serdi. Beşiktaş'ta bir kafeteryanın taranarak 5 kişinin ölmesi ve 22 kişinin yaralanmasını, üç gün sonra bütün gazetelerde yer alan silah kaçakçılığıyla ilgili gelişmeler ve onu da bir gün sonra son 35 yılın en önemli eroin kaçakçılığının ortaya çıkartılması izledi.

Türkiye'de bu süreç, sırasıyla eroin, silah ve anarşi biçiminde işliyor. Türkiye-İran sınırındaki dağlık bölgelerde üretilen baz morfin, eroin haline getiriliyor ve İstanbul'dan Avrupa'ya kaçırılıyor. Çıkan bu eroin, silah olarak yeniden yurda sokuluyor. Silah kaçakçılığının kaynağında ise, bunu kendisine devlet politikası haline getiren Sovyetler Birliği ve Bulgaristan yer alıyor. Bu gerçek de artık herkes tarafından kabul edilmeye başlandı.

MADEN-İŞ: TASFİYEYE DEVAM

Türkiye'de tasfiye ve işten uzaklaştırma sık başvurulan "mücadele yöntemlerinden" biri. Bu, kuşkusuz demokrasinin gelişme düzeyi ve onun daha da gelişmesini engelleyen faktörlerin hâlâ temizlenememiş olması ile doğrudan ilgili bir konu. Bu objektif temel, gerici güçlerin eğilimleriyle birleşince tasfiye ve adam atma toplumumuzun birçok kurumunda başlıca mücadele yöntemi olarak karşımıza çıkıveriyor. Ve tabii, sendikalar da bu eğilimden paylarını alıyorlar.

Ancak, son iki yılda bu konuda Maden-İş'in eline su dökecek bir sendika bulmak çok zor. Maden-İş, bu süre içinde tam 45 yöneticisini tasfiye etmiş. Hem de bunlar sıradan yöneticiler değil. Bunların içinde en tepede yer almış olanlar da var. O kadar ki, bunca tasfiye ve bu tasfiyelerin topladığı tepkiye karşın, bir zamanlar TKP'nin has adamı olan Mehmet Ertürk bile bu kongrede tasfiye edilecek. Aslında anlaşılması zor bir davranış gibi görünüyor ama, olan da bu. Kendi içinde bile böyle tepki uyandıran tasfiyeler hâlâ nasıl sürebiliyor? Ama tabii, Maden-İş'i toplumdaki gerçek yerine oturtabilenler için bu, anlaşılmasının çok kolay olması bir yana, kaçınılmazdır da. Çünkü Maden-İş, sırtını dünya zorbalığının kalesine dayamıştır ve bu zorba gibi, kendisinin de karakteri artık gericilikle yoğurulmuştur.

Son iki yılda 32 bin işçi Maden-İş'den ayrıldı. Bu ayrılmaların devam edeceği artık herkes tarafından kabul ediliyor. Şimdi merak edilen, bu ayrılmaların sayısı. Acaba, önümüzdeki kongreye Maden-İş kaç üyeyle katılacak?

ADALET DİVANI'DA İRAN'I UYARDI

ABD'nin başvurusu üzerine geçtiğimiz hafta toplanan Uluslararası Adalet Divanı da İran'dan, rehinelerin derhal serbest bırakılmasını istedi.

Bu karardan sonra, rehinelerin Noel'den önce serbest bırakılabilecekleri konusunda beliren umutlar ise Homeyni'nin sert çıkışıyla suya düştü. Bundan sonraki günler ABD'nin gözdağı vermesi ve Homeyni'nin bunlara cevap vermesiyle geçti.

Gerginlik, devrik Şah'ın Panama'ya gönderilmesiyle daha da arttı. Panama'daki bütün muhalefet partilerinin ve Panama halkının Şah'a gösterdiği sert tepki ise, herhalde hem Şah ve hem de Panama hükümeti için zor günlerin başlangıcına işaret ediyor.

BULMACA

SOLDAN SAĞA: 1)Türkiye'deki silah kaçakçılığında büyük payı olan bir ülke. 2) Çanakkale'nin bir ilçesi-Tersi Müslüman hacıların ziyaret ettikleri yer. 3) Hayvanların arka bacağı-Görevden alma-Otomobil sözcüğünün kısaltması. 4)Boyutlar-Tersi kanamayı durdurma özelliği olan bir taş. 5)Arkadaş (eski dil)-Tersi anlam. 6) Varmak, yetişmek-Tok olmayan. 7) Söz söyleme sanatı-Kamu. 8) Bir besin maddesi.

YUKARIDAN AŞAĞI: 1) Karagöz oyununda bir tip 2) Çok acaip şey. 3)Hoşluk, yepeleklik. 4) Kimyada Galyum'un simgesi-Zorba hükümdar. 5) Bir cins kaba kumaş-Tersi horozların başındaki et parçası. 6) Kabullenen, rızası olan-Tavlada 'altı' 7) İtme hareketi-Bir devlet kuruluşunun simgesi. 8) Bir çiçek adı. 9) Bir harfin okunuşu-Derman, kuvvet. 10) Peşin para ile belli bir süre için bir şeye alıcı olma işi-Miliamper'in kısa yazılışı. 11)Tamamlanmamış, eksik. 12) Bir cins kömür-Tahıl yığını.

DÜNKÜ BULMACANIN ÇÖZÜMÜ

	1	2	3	4	5	6	7	8	9	10	11	12
1	A	L	E	M	S	U	M	U	L		M	L
2	R	E	C	A	İ			K	A	B	A	
3	A	V	E	L		M	E	D			A	K	M
4	G	A	L	İ	B	İ	Y	E	T		S	A
5	O	N		Y	E	N	İ		A	T	İ	K
6	N	T		E	O	A		A	T	A	M	A
7		E	N	T	E	R	E	S	A	N		S
8	A	N	İ		N	E	Z	A	R	E	T	

Fiyatı | Ressamın Adı | Tablonun Adı | Adet | Tutarı
20 TL. | Aysu Koçak | Hasat
50 TL. | Ramis Aydın | Oduncular
100 TL. | Ramis Aydın | Kağnı
100 TL. | Ali Demir
250 TL. | Kasım Koçak | Madenciler
500 TL. | Kasım Koçak | Aydınlık
TOPLAM

İsim:
Adres:
Yukarıda cins ve miktarını belirttiğim kartlardan ödemeli olarak gönderiniz.

Aydınlık kartları isteme kuponu

İsteme Adresi: Molla Fenari Sok. 37/2 Cağaloğlu/İSTANBUL
Posta Çeki No: BAYAŞ—AYDINLIK 11 83 46
Hesap No: BAYAŞ BASIN YAYIN A.Ş. İş Bankası Turbe Şubesi 2149 İstanbul

Not: 100 lirayı aşmayan kart talepleri için posta pulu gönderiniz.

34 Adet Brülörün bakımı yaptırılacaktır

İETT İşletmelerinden

1- Yukarıda yazılı bakım işi mektupla fiat ve teklif isteme usulü ile ihaleye çıkarılmış olup, teklif edilecek bedelin şartnamede yazılı kanuni nispetlerine göre hesap edileceği geçici güvencesi ile birlikte teklif mektupları 7. 1.1980 Pazartesi günü saat 15.00'e kadar Metrohan 4. katta bulunan Levazım Müdürlüğü İnşaat Kısım Şefliğine elden teslim edilecektir.

2- Bu işe ait şartnameler Levazım Müdürlüğünde adı geçen Şefliktan bedelsiz olarak alınabilir.

Basın: 26127—1378

ORTA DOĞU...ORTA DOĞU...ORTA DOĞU...ORTA DOĞU...

Suudi Arabistan ABD'ye deniz üssü vermek istemiyor

BİR Amerikan heyetinin 4 Orta Doğu ve Afrika ülkesini kapsayan gezisi sürerken Suudi Arabistan'ın ABD'ye us vermeyeceği bildiriliyor.

Öte yandan, ABD Savunma Bakanlığının bir sözcüsü, heyetin Umman, Somali ve Kenya'yı ziyaretinin amacının "Hint Okyanusundaki ABD kuvvetlerini desteklemek için mevcut imkanlardan yararlanmayı sağlamak" olduğunu açıkladı. Resmi açıklamaya göre, ABD heyeti, Suudi Arabistan'da, bölgedeki askeri gelişmeleri görüşüyor. Görüşmelerde, Sovyetler Birliği'nin son zamanlarda Kuzey Yemen'e yaptığı silah sevki konusu da ele alınıyor. Bilindiği gibi, ABD, Suudi Arabistan'ın mali desteğiyle, Sovyet yanlısı Güney Yemen karşısında Kuzey Yemen'i desteklemek üzere bu ülkeye silah sevkediyordu.

Bu arada Amerikan "Washington Post" gazetesi Amerikan yönetiminin yüksek dereceli bir yetkilisine dayanarak verdiği bir haberde, ABD heyetinin ilerideki buhranlarda kullanmak üzere Suudi Arabistan'dan geçici üslenme hakkı da istediğini açıkladı. Fakat haber, Dışişleri Bakanlığı sözcüsü tarafından doğrulanmadı. ABD yönetiminin bu çelişmeli tutumunun Suudi Arabistan'ı ürkütmemekten kaynaklandığı belirtiliyor.

ABD heyeti, Somali'de ise, Sovyetler Birliği ile ilişkilerin bozulmasından önce Berbera Limanında geliştirdiği liman kolaylıklarından yararlanmayı araştıracak. Öte yandan Amerikalılar Kenya ile Somali'nin arası açık olduğundan, Somali'ye silah yığmayacaklarına dair Kenya hükümetine de güvence verecekler. Ayrıca, ABD, Kenya'nın Mombassa kentindeki hava ve deniz kolaylıklarından yararlanmak istiyor.

Amerikan heyetinin gezisi, Başkan Carter'ın Orta Doğu ve Basra Körfezinde, ABD'nin askeri yeteneklerini artırma çabasının bir parçası olarak yorumlanıyor.

Prens Fahd, Mekke baskınından Moskova'yı sorumlu tutuyor

BEYRUT

Lübnan'da yayımlanan "En Nahar" gazetesinin bildirdiğine göre, Suudi Arabistan Prensi Fahd özel konuşmalarında Mekke baskınından Sovyetler Birliği'ni sorumlu tutuyor. Gazete, Prens Fahd'ın ülkesini ziyaret eden bir Arap konuğa, Büyük Camiyi işgal eden fanatiklerin arkasında Sovyetler Birliği'nin bulunduğunu ve işgalcilerin kullandığı silahların Sovyet yapısı olduğunu söylediğini yazıyor. Prens Fahd, 18 Aralıkta Riyad Radyosundan yaptığı konuşmada, Mekke saldırısının arkasında hiç bir yabancı gücün bulunmadığını açıklamıştı.

Michigan Teknik Üniversitesi öğretim üyelerinden Prof. Göksel 1979 yılı Araştırma ödülünü kazandı

İSTANBUL (AA)

ABD'de Michigan Teknik Üniversitesinde öğretim üyesi olan Türkiyeli bilim adamı Prof. Adnan Göksel, Üniversitenin 1979 yılı Araştırma Ödülünü kazandı.

"The Daily Mining" gazetesinin haberine göre, Prof. Göksel'e Araştırma Ödülü, Michigan Teknik Üniversitesinden Agglomerasyon ve Peletleme alanlarında yaptığı çalışmalar nedeniyle verildi.

Prof. Göksel'in geliştirdiği yönteme göre, zenginleştirilmiş maden cevherleri, demir-çelik üretiminde meydana gelen ufak parçalarla tozlar, bilya büyüklüğünde bağlam iri parçalar durumuna getirilmekte ve demir-çelik fırınlarında kullanılmaktadır. Bu buluşla, ufak demir çelik fabrikalarının önem kazanacağı ve bunun da özellikle gelişmekte olan ülkeler için yararlı olacağı belirtiliyor.

Prof. Göksel, American Dökümcüler Birliğinin 1979 yılı en iyi Bilimsel Yayın Ödülünü de aldı.

Sudan-Mısır ilişkileri bozuluyor

HARTUM

Sudan Haber Ajansının bildirdiğine göre, Sudan'ın Kahire Büyükelçisi Dışişleri Bakanlığında bir göreve getirildi. Gözlemciler bunun Sudan'ın Mısır'la diplomatik ilişkilerini kesmesi yolunda bir adım olduğunu söylüyorlar.

Daha önce Sudan, Kahire'de İsrail bayrağı dalgalanmaya başladığı an Mısır başkentindeki diplomatlarını geri çekeceğini açıklamıştı. Sudan, İsrail'le barış çabalarında Mısır'ı destekleyen ender Arap ülkelerinden biriydi. Fakat, geçen ay Tunus'ta yapılan Arap Zirvesinden sonra tutumunu değiştirmeye başlamıştı.

Kaddafi İdi Amin'in Libya'dan ayrıldığını söyledi

Libya Devlet Başkanı Kaddafi, Uganda'nın devrik diktatörü İdi Amin'in sürgünde yaşadığı Libya'dan ayrıldığını söyledi.

"Le Figaro" gazetesine bir demeç veren Kaddafi, İdi Amin'in yalnızca Libya'dan ayrıldığını belirtmekle yetindi, nereye ve ne zaman gittiğini söylemedi. Kaddafi, "İdi Amin gibi bir diktatörü nasıl desteklediniz" şeklindeki bir soruyu, Amin ve Bokassa gibi diktatörleri hiç bir zaman desteklemediğini ileri sürdü. Ancak İdi Amin'i "İsrail ile ilişkilerini kesen ilk Afrikalı önder olması ve Filistin davasını desteklemesi nedeniyle koruduğunu" öne sürdü.

Spiegel, Abu Iyad'la görüştü

"Kaddafi satılmış bir devrim istiyor"

Alman "Der Spiegel" dergisi FKÖ liderlerinden Abu İyad'la görüştü. Bu görüşmenin bazı bölümlerini sunuyoruz.

SPİEGEL: FKÖ uluslararası terör eylemleri yapmaktan vaz mı geçti? Şimdi sadece İsrail'de ve işgal altındaki topraklarda mı eylemlerini yürütüyor?

ABU İYAD: Hemen hemen her kurtuluş hareketi, başlangıçta böyle eylemler yapmak zorundadır. Kendini kabul ettirmek için. Fakat şimdi FKÖ uluslararası çapta kendini kabul ettirdikten sonra böyle eylemlere başvurması sözkonusu değildir. FKÖ'nün bu gibi eylemlere ihtiyacı yoktur, hatta bu eylemler zarar verir.

SPİEGEL: Abu İyad, "Vatan veya Ölüm" isimli kitabınızda, hiç bir Arap ülkesinin bir Filistin devletinin kuruluşunu aslında desteklemediğini söylüyor, "Biz tek başımıza savaşıyoruz" diyorsunuz.

ABU İYAD: Doğrudur. Çünkü, devlet kurmamız için bize yardım etmek isteyen, önümüze engeller çıkarmak istemez. Bazı Arap ülkeleri, bizi yok etmeye çalıştı. Yeteri kadar para vermiyorlar. Hepsi zenginlik içinde yüzüyor.

SPİEGEL: Hüseyin'e, Esat'a karşı savaştınız. FKÖ'nün bütün Arap ülkeleriyle çelişmesi var. Şimdi de en iyi dostu Kaddafi ile çatışmaya girdi.

ABU İYAD: Sözünü ettiğiniz her olayın kendine özgü nedenleri var. Fakat Kaddafi ile ilgili birkaç şey söylemek istiyorum. Kaddafi ile 1975'ten beri anlaşamadığımız konular var. Ben o zaman yanındaydım. Kaddafi, Filistinli liderlerin, ancak kendi emrettikten sonra harekete geçmesini istiyor. Bay Albay emretmedikten sonra, Filistinli bir lider saçını bile taramamalıdır. Bizim tam kendi çizgisinde olmamızı istiyor. Onların dostları bizim dostlarımız, düşmanları da bizim düşmanımız olsun diyor.

SPİEGEL: Kaddafi, FKÖ'nün devrimci heyecanının kalmadığını söylüyor.

ABU İYAD: Kaddafi, satılmış bir devrim istiyor. Bizi paralı askerleri gibi kullanmak istiyor. Çeşitli Arap zirve toplantılarında kararlaştırıldığı gibi, asla verdiği sözde durmadı. Mali yardımı yapmadı. Bize 80-90 milyon dolar borcu var. Biz ise, herhangi bir Arap başkentinin emrine girmeyi istemiyoruz. İşte, Prens Kaddafi ile olan sorunlarımızın öyküsü.

SPİEGEL: Kaddafi, FKÖ'nün söz gelimi Süveyş Kanalını kapatmak ve petrol yataklarını havaya uçurmak gibi eylemler yapmasını istiyor.

ABU İYAD: İlk defa açıklayacağım bu olayı size nakledeyim. 1975'te yapılan ortak bir toplantıda Arafat ve Kaddafi ile birlikte oturuyoruz. Kaddafi bize şunu söylüyor: 'Filistin direniş hareketinin yerinde olsam, bütün dünyayı altı ay içinde alevler içinde bırakırdım. Ben şu cevabı verdim: Bu o kadar kolaysa FKÖ'nün başına siz gelin, biz de sizin yerinize geçelim. Deli gibi güldü. Kaddafi'nin eli o kadar uzunsa, gelsin kendisi Süveyş Kanalını uçursun ve petrol yataklarını ateşe versin. Kaddafi, yel değirmenlerine karşı savaşan yeni Donkişot'tur.

SPİEGEL: İran'la da sorunlarımız var.

ABU İYAD: Şahı yıktığı ve onun Arap ülkeleri üzerindeki nüfuzuna son verdiği için İran devrimini selamlıyoruz. Rehineler sorununa gelince, bu İran devrimiyle ilişkisi olmayan ikincil bir durumdur. Biz aracı olmadık, sorunu öğrenmek için İran'a delege gönderdik. Şahı mutlaka geri almak isteyen İranlıları anlıyorum.

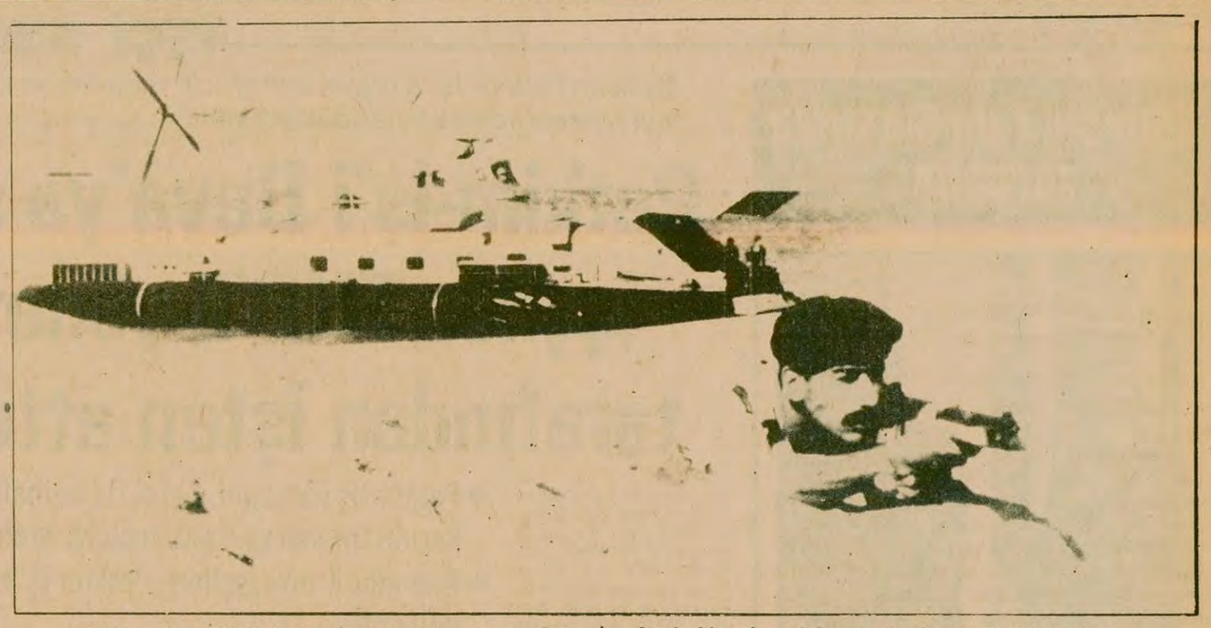

ABD'nin, Basra Körfezinde askeri varlığını artırması üzerine, İran Silahlı Kuvvetlerindeki alarm durumu devam ediyor. Fotoğrafta, Körfez kıyılarında gözetleme yapan İranlı bir asker. Arka planda Overcraft tipi (suda hızlı hareket eden hava yastıklı) bir İran savaş gemisi gözüküyor.

Waldheim Homeyni'ye ikili görüşme önerdi

TAHRAN/NEW YORK

BM Genel Sekreteri Kurt Waldheim'ın Ayetullah Homeyni'ye ikili görüşme önerdiği bildirilirken, İtalyan basını çok sayıda rehinenin yakında serbest bırakılacağını ileri sürdü.

Homeyni casus rehinelerin yargılanacağını söyledi.

Sovyetler Birliği'nin İran'a konacak ambargo kararını veto edeceği bildirildi.

Belücistan'da olaylar sürerken, 7 kişi daha idam edildi.

* * *

BM Genel Sekreteri Kurt Waldheim, 19 Aralıkta Ayetullah Homeyni'ye rehineler konusunda "başbaşa görüşme" önerisinde bulunduğunu açıkladı. Waldheim, görüşme önerisine Homeyni'nin ne cevap verdiğini belirtmedi, ancak sorunun kısa zamanda çözüleceğini sanmadığını söyledi. Gözlemciler Homeyni'nin cevabının olumsuz olduğunu ileri sürüyorlar.

BM Güvenlik Konseyine bir rapor sunan Waldheim, "Bunalıma erken bir çözüm bulmak için beslenen umutların ertelenmesi gerekmektedir" dedi.

İTALYAN BASINININ İDDİASI

İtalyan basını ABD Tahran Elçiliğinde, 4 Kasımdan buyana Müslüman öğrencilerin elinde bulunan 50 Amerikalı rehineden birçoğunun yakında serbest bırakılacağını ileri sürdü.

Bu arada Ayetullah Homeyni, Mısırlı gazeteci Muhammed Heykel'e verdiği demeçte, rehinelerin yeni yılda yargılanarak serbest bırakılacağını söyledi.

Bu konuda basına bir demeç veren İtalyan rahip, öğrencilerin, rehinelerin bir kısmını hemen serbest bırakmaya hazırlandığını ileri sürdü. Rahip Alfred Picchioni AFP'ye verdiği demeçte ise, casus olmayan rehinelerin öğrencilerce serbest bırakılacağını, bunun için hazırlık yapıldığını bildirdi.

"REHİNELER YARGILANACAK"

Homeyni amaçlarının rehineleri değil "Şah ve yandaşı ABD'yi" yargılamak olduğunu belirtti.

Heykel de, rehinelerin uluslararası bir mahkemede yargılanacaklarını ve rehinelerin ailelerinin avukat tutmak üzere davet edileceklerini bildirdi.

Homeyni ayrıca, Kum kentinde kabul ettiği üç Fransız parlamentere casus olduklarına inanılan rehinelerin mutlaka yargılanacağını söyledi. Homeyni şöyle dedi: "İran halkı, Amerika halkının düşmanı değildir. Ancak casus oldukları anlaşılan rehinelerin yargılanması kesindir. Onlarla birlikte ABD, CIA ve SAVAK da yargılanmış olacaktır."

Dışişleri Bakanı Sadık Kutbzade de yargılama işlemi için uluslararası bir jüri heyetinin oluşturulacağını söyledi.

Öte yandan rehinelerle görüşmesine izin verilen bir Amerikan dini grubu, pazartesi günü Tahran'a gelecek.

RUSYA'NIN VETOSU

ABD yönetimi, Moskova'nın İran'a yaptırım uygulanması konusunda BM Güvenlik Konseyinin kararını veto etmesi halinde ABD-SSCB ilişkilerinin ciddi bir şekilde zedeleneceğini bildirdi.

ABD yönetimine yakın kaynaklar 15 üyeli Güvenlik Konseyinde ABD'nın ancak 10 üyeyi ikna edebileceğini belirtiyorlar.

Bazı Amerika çevreleri de Rusya'nın kararı veto etmesi halinde SALT-2 nin onaylanmasının tehlikeye düşeceğini bildiriyorlar.

Öte yandan Güvenlik Konseyinin Noel dolayısıyla 26 Aralıktan önce toplanamayacağı bildirildi.

Mısırlı gazeteci Muhammed Heykel'in ekonomik yaptırım konusunda sorduğu bir soruya Homeyni, İran'ın ne ekonomik yaptırımdan, ne de askeri misillemeden korktuğunu söyledi.

BELÜCİSTAN'DA KARIŞIKLIK

Belücistan'da cumartesi günü de olaylar sürdü ve üç kişi daha öldü.

Bölgenin en büyük kenti Zahedan'da Devrim Muhafızları ile yerel halk arasındaki çarpışmalarda ölenlerin sayısı 8'e yükseldi.

Bu arada Horasan kentinde ırza geçmek, uyuşturucu madde kullanmak ve adam öldürmekten 7 kişi daha idam edildi.

İran'da tutuklu Iraklı öğretmenler ülkesine döndü

9 Aralıkta İran makamlarınca tutuklanan 29 Iraklı öğretmen ülkesine döndü.

Haberi veren, "Irak Haberler Ajansı" öğretmenlerin Hürremşehir'deki okullarda patlayıcı madde bulundurdukları iddiasıyla tutuklandıklarını bildirdi.

Irak geçtiğimiz hafta başında İran'a bir uyarıda bulunarak, öğretmenlerin serbest bırakılmaması halinde, İran'la diplomatik ilişkilerini keseceğini belirtmişti.

"Öğenci Halil İbrahim, Bulgar makamlarıyla işbirliği yapılarak öldürüldü"

DIŞ HABERLER SERVİSİ

Ankara'daki Irak Büyükelçiliği, geçenlerde Bulgaristan'ın başkenti Sofya'da Kamil Halil İbrahim adlı öğrencinin öldürülmesi ve diplomatik ilişkilerin askıya alınmasına ilişkin bir açıklama yaptı.

Irak Büyükelçiliğinin bildirisinde, cinayetin Bulgaristan ile işbirliği içindeki Irak Komünist Partisi tarafından gerçekleştirildiği belirtiliyor. Irak Ankara Büyükelçiliğinin açıklaması şöyledir:

"Arap Baas Sosyalist Partisi üyesi, Iraklı öğrenci Kamil Halil İbrahim'in, Irak Komünist Partisi üyesi bir avuç Iraklı tarafından, Bulgar resmi makamlarıyla işbirliği yapılarak, 3 Aralık 1979 tarihinde Bulgaristan'da öldürülmesiyle, Irak hükümeti, insanlık gereklerini ve uluslararası gelenekleri hiçe sayan bu cinayet karşısında, Sofya'daki büyükelçisini ve Bulgaristan üniversitelerinde öğrenim gören tüm Iraklı öğrencileri geri çağırmıştır. Bu menfur cinayete ortak olan Bulgar hükümetiyle de tüm ilişkilerini askıya alarak, Irak vatandaşlarının tümünün Bulgaristan'a gitmelerini yasaklamıştır."

Vietnam ordusundan kaçan bir grup Vietnamlı asker Tayland'da bir askeri cezaevinde görülüyor (üstte). İşgal sonucu açlıkla savaşan Kamboçyalı bir anne ve çocuğu (yanda).

Vietnam ordusundan kaçan 3 asker açıkladı

"Sovyet pilotları Kamboçya'ya Vietnam birlikleri taşıyor"

D. iki ay sonra, Vietnam ordusunun batıya, başkent Phnom Penh'e doğru ilerlediğini ve başkenti ele geçirerek Pol Pot hükümetini devirdiklerini söyledi. D., daha sonra Tayland sınırı yakınındaki Battambang bölgesine ulaştı.

D. orada aşçı olarak çalıştı ve ayak işleri yaptı. Bazen kendisine Vietnam ölülerini gömme görevi de verildi. D, "İlk altı ay ölüleri Vietnam'a gönderiyorduk. Daha sonra Kamboçya'da gömmeye başladık" dedi.

Vietnamlı firariler, Vietnam ordusunun güneyde yetişenlere güvenmediklerini söylediler. Vietnam birlikleri bir güneyliye iki kuzeyli olmak üzere, karışık unsurlardan oluşturuluyor.

Ayrıca, Vietnamlılar kendilerine bağlı Kamboçyalılardan da küçük silahlı birimler oluşturuyorlar. Bunlar, savaşlara katılmıyor, Vietnamlıların boşalttıkları alanları işgal ediyorlar.

Güney Vietnam'dan gelenler, siyasi kadroların Kamboçya'ya yardım ettiklerine dair sözlerine inanmıyorlar. H. şöyle diyor: "Onca cesedi gördükçe, Kamboçya'ya yardıma değil, onu yutmaya geldiğimizi düşünmeye başladım."

Üç Vietnamlı firari, yerel halkın yardımıyla, Kamboçya köylülerinin giysileri içinde 4 aralık 1979'da Tayland sınırını geçmişler.

DIŞ HABERLER SERVİSİ

19 Aralık 1979 tarihli "International Herald Tribune" gazetesinin bildirdiğine göre, Vietnam saflarını terketmiş iki asker, Sovyet pilotlarının askeri uçaklarla Kamboçya'nın batısına Vietnam birliklerini taşıdığını haber verdi. Askerlerden biri, haziran ayında Siem Reap Havaalanında sayıları 50 ile 70 arasında olan Sovyet teknisyenlerini bir nakliye uçağında çalışırken gördüğünü söyledi.

Vietnam saflarını terkeden iki Vietnamlı, bir Tayland askeri cezaevinde Vietnam saflarından ayrılan bir üçüncü kişiyle görüştüler. Geçtiğimiz kasım ayının başlarında Tayland sınırından ülkeye giren üç Vietnamlı asker burada Tayland Güvenlik Kuvvetlerince yakalanarak cezaevine gönderilmişti. Gazetenin haberine göre, üç Vietnamlının adı, Vietnam'da bulunan ailelerine herhangi bir zarar gelmesini önlemek amacıyla gizli tutuldu.

ABD YAPISI ASKERİ UÇAKLAR

H. adlı firari, büyük bir ihtimalle Kuzey Vietnamlıların eski Güney Vietnam Silahlı Kuvvetlerinden 1975 yılında ele geçirdikleri, ABD yapısı bir C-123 askeri uçağıyla Siem Reap Havaalanına indiklerini söyledi. Vietnamlı firari burada pilotun Kafkasyalı olduğunu sandığını, hatta diğer askerlerin, pilotun Rus olduğunu söylediğini kaydetti.

Birliğinin Siem Reap'ta eğitim için kaldığını belirten H., kaldığı süre içinde 50 ile 70 arasında Rusun uçaklarda çalıştığını gözlediğini söyledi. Vietnamlı firari, bunların havaalanı çevresinden ayrılmadıklarını belirtti.

RUS PİLOTLAR

N. adlı ikinci Vietnamlı firari de yine C-123 tipi askeri uçakla ekim ayında Battambang Havaalanına indiklerini ve yine uçağı bir Rus pilotunun kullandığını bildirdi.

Vietnamlı üç firari Kamboçya'da geçirdikleri süreyi ayrıntılarıyla anlattılar. Savaş birliklerinin hepsinin Kuzey Vietnam'dan geldiğini belirten firariler, bu birliklerin morallerinin yüksek olduğunu söylediler. Öte yandan Güney Vietnam'dan gelen ve silah taşımaları yasaklanarak ayak işlerinde kullanılan insanların savaştan bıktıklarını belirttiler.

Vietnamlı firariler, Kamboçya'da sivil halkla ilişkilerinin genellikle dostça olduğunu, fakat Kamboçya halkının Vietnamlılardan nefret ettiğini, çünkü Vietnamlıların daha iyi yemek yiyebilme olanağına sahip olduklarını, bazen halkı soyduklarını ve açıkça Heng Samrin rejimini denetim altında tuttuklarını belirttiler.

Kamboçya'da en uzun süre kalan D. isimli Vietnamlı firari, Vietnam'da sadece bir aylık bir eğitim gördüğünü söyledi. Geçen yıl ekim ayında kamyonla Vietnam sınırı yakınlarındaki Snuol bölgesine gönderildiğini belirten D., kamyondan atladığında diğer askerlerden Kamboçya'da olduğunu öğrenince şaşırdığını söyledi.

5 kıtadan KISA HABERLER

ÇİN, 1981'DE KITALARARASI FÜZELERE SAHİP OLACAK

Amerika'da çıkan "Newsweek" dergisi, Çin Halk Cumhuriyeti'nin önümüzdeki yıl ya da en geç 1981'de, kıtalararası balistik füzelere (İCBM) sahip olacağını kaydetti.

Derginin haberine göre, Çin bu füzeler sayesinde, Sovyetler Birliği topraklarındaki herhangi bir hedefi vurabilme olasılığını ele geçirecek.

Haberde ayrıca, Amerika haberalma örgütleri kaynaklarına dayanılarak, Çin'in elinde halen kısa ve orta menzilli nükleer füzeler bulunduğu belirtildi. Bu füzeler Sovyetler Birliği'nin ancak sınır bölgelerindeki hedeflere erişebilecek kapasitede.

ÜNLÜ BİR YAZAR SOVYET YAZARLAR BİRLİĞİ'NDEN İSTİFA ETTİ

Savaş sonrası dönemin en iyi Sovyet yazarlarından biri olarak değerlendirilen Vasil Aksinov, Sovyet Yazarlar Birliğinden istifa ettiğini açıkladı. Aksinov, istifa nedeni olarak, sansürü protesto ettikleri için Birlikten atılan iki genç yazarın tekrar üyeliğe kabul edilmemelerini gösterdi. Daha önce, Birlik yetkilileri özel görüşmelerde, Popov ve Yerofeyev adlı yazarların tekrar üyeliğe kabul edilecekleri konusunda güvence vermişlerdi.

Geçen kış sansür edilmiş yapıtlarını "Metropol" adlı bir kitapta toplamak isteyen 23 Sovyet yazarından, yalnızca Popov ve Yerofeyev'in Birlik üyelikleri iptal edilmişti.

Uğurgül Fabrikasında zorbalık

Ahmet Bozdoğan ve karısı Sabiha Bozdoğan, İşten attıkları Sabiha Bozdoğan'ın hakkını aramasına kızan Uğurgül patronları..., kocasını da işten attılar, hem 5 kuruş tazminat vermeden .

Tabanca tehdidi ile imza aldılar, 17. maddeden attılar

● **1970 yılından beri Uğurgül Fabrikasında çalışan Diyarbakırlı Ahmet Özdoğan ve karısı Sabiha Özdoğan patronun tertibi ile işten çıkarıldılar, 3 aydır işsiz geziyorlar**

İŞÇİ SERVİSİ

Uğurgül Fabrikasında bugüne kadar işçiler üzerinde sürüp giden kanunsuz ve keyfi baskılara bir yenisi daha eklendi. Ahmet Bozdoğan adlı bir işçiye, önce tabanca tehdidi ile kağıt imzalattırıldı, daha sonra 17. maddeden çıkışı verildi.

Ahmet Bozdoğan olayı gazetemize şöyle anlattı:

"Daha önce karım da benimle birlikte aynı fabrikada çalışıyordu. Ustabaşı ile olan bir sürtüşmeden dolayı karıma hiç bir hakkını ödemeden çıkış verdiler. Bölge Çalışma Müfettişliğine başvurduk ve patron ihbar tazminatı ödemek zorunda kaldı. Bu olaydan sonra bana düşman kesildiler. Beni de atmak için fırsat kollamaya başladılar. Hatta Muhasebe Müdürü Cevdet Üzen bana "Siz bizden uyanık çıktınız. Böyle olacağını bilsek size başka türlü davranırdık" diyerek gözdağı verdi.

Son olarak fabrikada 100 işçiye topul çıkış verdiler. 50'sinin parasını ödediler. 50'sininkini de sonra ödeyeceklerini söylediler. Benimkini de ödememişlerdi. 17.9.1979 Pazartesi günü çıkış paramızı verecekleridi. Ondan bir önceki pazar ise bizi mesaiye kalmaya zorladılar.

Mesai bitiminden sonra iş elbiselerimi almak için işyerindeki dolaba gitmek istedim. Bu yüzden bekçi Hamza ile aramızda tartışma çıktı. Beni içeri koymak istemedi. Ben girip elbiselerimi aldıktan sonra, çıkarken Muhasebede görevli Tahsin ve bekçi Hamza Vural beni sıkıştırdılar. Bekçi tabanca ile tehdit etti. Bana bir kağıt imzalattılar. Bunda ne yazılı olduğunu bilmiyorum. Daha sonra işyerinde hırsızlık yaptığımı öne sürdüler. Bir motor parçası çalmışım. Bu tamamen bir iftiradır. Madem çaldım, beni niye karakola vermediler? Niye mahkemeye göndermediler? Aslında bu oyunu mahsus yaptılar. Çıkış tazminatımı vermemek için yaptılar. İmzalattıkları kağıtla 17. maddeden tazminatsız çıkış vermişler. Bölge Çalışmaya başvurdumsa da bir sonuç alamadım.

1970'TEN BERİ AYNI BASKILAR

Biz bu fabrikada aslında 1970'ten beri aynı tür baskılar altındayız. 1976'da da patron toplu işten çıkarma yaptı, kimseye para vermedi, onun mahkemesi de hâlâ sürüyor. Daha sonuçlanmadı. İşveren böyle baskı ve tehditlerle çok kişinin canını yaktı. Uğurgül'deki bu keyfi zorbalıklara ne zaman dur denecek?"

Diyarbakırlı ve 5 çocuk sahibi olan Ahmet Bozdoğan, karısı Sabiha Bozdoğan ile birlikte 3 aydır işsiz geziyor. Ev yaptırmak için borç altına girdiklerini söyleyen Bozdoğan, "Uğurgül patronunun bu zorbalığına karşı yasal yollardan hakkımızı sonuna kadar arayacağım" dedi.

Bozdoğan, işyerinde örgütlü olan Öz Demir İş Sendikasının ise işverenle işbirliği içinde olduğu ve işçilerin hiç bir sorunu ile ilgilenmediğini belirtti.

1979'da işgücü fazlası 2,5 milyona yaklaştı

ANKARA (ÖZEL)

1979 yılı için 2milyon 224 bin kişi olarak tahmin edilen yurt içi toplam işgücü fazlasının, 2 milyon 340 bine ulaşmasının beklendiği açıklandı.

Başbakanlık Devlet Planlama Teşkilatı 1980 mali yılı bütçe raporunda, toplam işgücü talebi içinde tarım kesiminde çalışanların azalmasının, tarım dısı kesimlerde çalışanların da artmasının devam ettiği, tarım dışında da yeterli istihdam, olanağı sağlanamadığından, tarım dışı işgücü fazlasının gittikçe büyüdüğü kaydedildi.

Raporda ayrıca toplam üretimde görülen durgunluğun sürdüğüne ve 1978-79 yılları ortalama enflasyonun yüzde 60,2 olduğuna dikkat çekildi.

İşçilerin Petkim-İş'te örgütlenmek için işverene ve komandolara karşı direnmeleri böyle ödüllendirildi

Petkim-İş'i Deva'ya sokan işçiler TKP'li yönetim tarafından işten attırıldı

● Petkim-İş yönetimi, Fako' da muhalif yönetim kurulu üyesini ve baştemsilciyi işten attırdı

● Alemdar Kimya işçileri, Petkim-İş' ten topluca istifa etti

İSTANBUL (ÖZEL)

Deva İlaç Fabrikasında, daha önce Petkim-İs Sendikası yönetimi tarafından görevden alınan işyeri baştemsilcisi ve iki temsilcinin çalıştığı Sevkiyat Bölümünün işveren tarafından kapatıldığı bildiriliyor. Öğrenildğine göre işveren, sendikanın talebi üzerine bu kararı aldı ve temsilcilerle birlikte 28 işçiyi işten çıkarttı. Öte yandan Deva'da yakın geçmişte verilen sendikalaşma mücadelesinde en önde yer alan, Petkim-İş'i Deva'ya sokmak için en başta mücadele eden işçilerin gruplar halinde tasfiye edildiği söyleniyor. Deva işvereninin ise, sendika yönetiminin tasfiyeciliğinden yararlanarak, sendikanın yetkisini düşürmeye çalıştığı belirtiliyor.

Bu arada Petkim-İş Yönetiminin diğer bazı fabrikalarda da kendisine karşı muhalefet eden işyeri temsilcilerini benzer yöntemlerle işten attırdığı, Alemdar Kimya'daki işçilerin Petkim-İş'ten ayrılarak bir başka sendikaya geçtiği bildiriliyor.

"SENDİKANIZ İSTEDİ"

İstanbul Levent'te kurulu Deva İlaç Fabrikasında, Baştemsilci ve temsilcilerin tasfiyesi amacıyla kapatılan sevkiyat bölümünde, 28 işçinin çıkarılmasına diğer işçiler pasif direnişte bulunarak karşı çıktılar. Bunun üzerine işveren işçilere "neden direniş yapıyorsunuz, sendikanız söyledi, biz de attık" dedi.

Deva işçileri işverenin fabrikaya sendika sokmamak için yıllardır uyguladığı "baskıları" boşa çıkararak, geçen yıl Petkim-İş Sendikasında örgütlenmişler, direnmişler, atılan arkadaşlarını yeniden işe aldırmışlar ve toplusözleşme imzalamışlardı. Fakat aradan geçen bir yıl içinde sendika yönetimine sahte TKP'liler gelmiş ve tasfiyeler başlamıştı. Deva işçileri de bu kıyımdan kendi paylarına düşeni almakta gecikmediler. Patronun yapamadığını sahte TKP'liler yapmış ve arkadaşları işten atılmıştı. Resimde Deva işçileri geçen yılki direniş sırasında görülüyor.

Bilindiği gibi, bir süre önce Petkim-İş'te yönetimi ele geçiren TKP yanlısı Mustafa Karadayı yönetimi, sendika şubelerinde ve temsilcilik düzeyinde bir dizi tasfiyeye girişmişti. Kendilerinden olmayan şube yönetimlerini ve işyeri temsilcilerini görevden alan Karadayı yönetimi, ihraçlara ve işten attırmalara devam ediyor.

FAKO'DA "TEMİZLİK"

Petkim-İş Yönetimi, Fako İlaç Fabrikasında da daha önce görevden aldığı baştemsilci ile sendika yönetim kurulu üyesinin çalıştığı 18 kişilik bir bölümü kapattırdı. Yönetim Kurulu üyesi ve baştemsilcisinin işine 18 kişi ile birlikte son verildi. İşçiler, sendika ile işverenin bu konuda anlaştığını söylerken, sendikacılar işverenin bölümü kapatması karşısında birşey yapamayacaklarını öne sürdüler .

"ARTIRACAĞIZ" DEDİLER, ATTIRDILAR

Sendika yönetimi, Bilim İlaç'ta temsilciliğini kaldırdıkları işçiyi de işten attırdı. Sendikacıların bu işçiye daha önce diğer işçilerin yanında, "Senin temsilciliğini, kaldırıyoruz. İşyerinden de attıracağız" dedikleri ifade ediliyor.

Sendikacıların Cihan Batarya Fabrikasında kendilerine muhalefet eden temsilcilerin görevlerini askıya alma ve işten attırma girişimlerinde bulundukları da gelen haberler arasında.

ALEMDAR KIMYA, YÖNETİMİN BASKILARI YÜZÜNDEN PETKİM–İŞ'TEN AYRILDI

Alemdar Kimya Fabrikasında Petkim-İş Yönetiminin baskıları yüzünden, işçiler topluca istifa ederek Kimsan-İş adlı bağımsız bir sendikaya geçtiler.

Sendika yöneticilerinin işverenle yaptığı gizli bir toplantıyı, temsilcilerin işçilere açıklaması üzerine, sendika yönetiminin bu temsilcileri görevden almaya kalktığı, bunun üzerine işçilerin topluca sendika değiştirdikleri öğrenildi.

DİSK İLGİLENMİYOR

İşçilerin belirttiklerine göre Petkim-İş Yönetiminin bu tutumları sayfalarca dolusu dilekçe ve başvurmalarla DİSK yetkililerine iletildi ve gerekli önlemlerin alınması istendi. Ancak DİSK yönetimi, işçilerin bu başvuruları hakkında herhangi bir girişimde bulunmadı.

Öte yandan bilindiği gibi, Petkim-İş muhalefeti Olağanüstü Genel Kurul toplanması için imza toplamış, fakat Petkim-İş Yönetimi bu imzaların sahte olduğu gerekçesiyle olağanüstü kongreye gitmemişti. Daha sonra muhalefet mahkemeye başvurarak kayyum talebinde bulunmuştu. Son olarak mahkemenin konuyu incelemek üzere bilirkişiye havale ettiği bildiriliyor.

İmzaladığımız ILO sözleşmesi, işsizlik sigortası kurulmasını öngörüyor ama...

Resmi verilere göre bugün ülkemizde açık işsiz sayısı 2,5 milyon civarında. Hiç bir güvenceleri yok. Resimde Rize Selimiye Çay –Kur Fabrikasına girebilmek için kapının önüne yığılmış işsizler görülüyor. (Fotoğraf: AYDINLIK)

Avrupa'da işsizlik sigortasıbulunmayan tek ülke Türkiye

● İşsizlik sigortasının bulunmaması, AET ve ILO ile ilişkilerimizde sorunlar yaratıyor

İŞÇİ SERVİSİ

Yoğun ilişkiler içinde olduğumuz Batı ülkeleri arasında işsizlik sigortasının uygulanmadığı tek ülkenin Türkiye olduğu belirlendi.

İş ve İşçi Bulma Kurumu Yayını İşgücü Dergisinin konuyla ilgili araştırmasında, 1977 yılı sonu itibariyle işsizlik sigortası ve İşsizlik yardımı uygulayan ülke sayısının 38 olduğu, Türkiye'nin 1971 yılında Uluslararası Çalışma Örgütü (İLO) ile yaptığı sözleşmeye rağmen bu 38 ülke arasında yer almadığı belirtiliyor.

ANAYASA DA ÖNGÖRÜYOR

Yoğun ilişkiler içinde bulunduğumuz Batı ülkeleri arasında, işsizlik sigortasının, uygulanmadığı tek ülke olan ülkemizde, diğer sigorta kollarının kurulmuş olmasına karşılık işçilerin işsiz kaldığı sürece gelirden yoksun bulunması, Anayasamızın 41 ve 48 nci maddeleri açısından da önem taşıyor.

Öte yandan, işsizlik sigortasının Türkiye'de uygulanmasını zorunlu kılan nedenlerden biri de ülkemizin AET ve İLO gibi kuruluşlarla olan yakın ilişkileridir. Bilindiği gibi, AET ile imzalanan anlaşmalar gereğince Türkiye ile AET arasında öngörülen "Serbest İşçi Dolaşımı"nın en geç 1986 yılında gerçekleştirilmesi gerekmektedir. Sözkonusu dolaşımın karşılık esasına davanması nedeniyle, AET ülkelerinde çalışan işçilerimize tanınan her hak ve ayrıcalığı bizim de Türkiye'de çalışan AET uyruklulara tanımamız gerekmektedir. Bunun yanında, ülkemizde işsizlik sigortası sistemi uygulanmadığı için yurt dışındaki işçilerimiz ve işverenlerinden kesilen sigorta primlerinin Türkiye'ye transferi de mümkün olamamakta ve bu durum döviz kaybına yol açmaktadır.

İLO'NUN SÖZLEŞMESİ

Diğer taraftan, işsizlik sigortası sisteminin kurulması, Türkiye'nin üyesi bulunduğu Uluslararası Çalışma Örgütünün 44 ve 102 sözleşmelerinin gereği olarak da ortaya çıkmaktadır. Uluslararası Çalışma Örgütünün işsizlik Sigortası konusunda iki sözleşmesi bulunmaktadır. Bunlardan 1933 yılında yapılan 44 sayılı sözleşme 14 ülke tarafından imzalanmıştı. 1952 yılında kabul edilen 102 sayılı sözleşme ise aralarında Türkiye'nin de bulunduğu 29 ülke tarafından imzalanmış bulunmaktadır. Ancak, Uluslararası sözleşmelerde atılan imzalara ve 1959 yılından beri sürdürülen çalışmalara rağmen, halen bu konuda herhangi bir adım atılmış değildir.

DİĞER ÜLKELERDE DURUM

Bugün, işsizlik sigortası uygulanan 38 ülkeden 30'unda zorunlu sigorta sistemi, 3'ünde isteğe bağlı sigorta sistemi, 5'inde de işsizlik yardımına dayanan sistem uygulanmaktadır.

İşsizlik sigortasının uygulandığı ülkelerin 19 unda, sigorta fonu, işçi-işveren devlet üçlüsünden karşılanmaktadır. Avustralya, Macaristan ve Yeni Zelanda'da sadece devletten, Brezilya'da ise sadece işverenden oluşturulmaktadır. Şili, Fransa, Ganâ, Yunanistan ve İsrail'de devlet sigorta fonunun oluşturulmasına katılmamakta, primler sadece işçi ve işverenden kesilmekte, Bulgaristan, Mısır İzlanda, İtalya ve Lüksemburg'da ise işçilerden kesinti yapılmayıp, fon sadece işveren ve devlet tarafından karşılanmaktadır.

Demirel'i bekleyen 10 sorun — SORUN 10: KIBRIS

Ecevit hükümeti döneminde Kıbrıs meselesinin çözümü için atılan önemli bir adım Denktaş-Kipriyanu Anlaması oldu. Yukarıda, Kipriyanu ve Denktaş, 19 Mayıs 1979 tarihinde Waldheim'in gözetiminde yaptıkları bu görüşme öncesinde görülüyor.

Demirel hükümetinin Kıbrıs konusunda eli kolu bağlı görünüyor

1978 Ocak ayında Ecevit hükümeti işbaşına geldiğinde Kıbrıs sorunu tam bir çıkmaza girmiş bulunuyordu. Türkiye'nin dış meselelerinin Kıbrıs'ta düğümlendiğini gören Ecevit hükümeti, ilk iş olarak bu soruna eğildi ve 1978 Nisanında Birleşmiş Milletler Genel Sekreteri Kurt Waldheim'a sorunun çözümlenmesi amacıyla yeni öneriler sondu. 13 Nisan 1979 tarihini taşıyan bu önerilerin anahatları şöyleydi:

KIBRİS KONUSUNDAKİ TÜRK TEZİ

— Kıbrıs Federal Cumhuriyeti iki Federe Devletin eşitliğine dayanacaktır. Egemenlik iki toplum arasında eşit olarak paylaşılmaya devam edecektir.

— Her iki Federe Devlet de, pasaport ve doğum belgeleri vermek yetkisine sahip olacaklardır.

— Federe devletlerde kamu kuruluşlarının yönetimi iki toplumun eşitliğine dayanacaktır.

— Serbest dolaşım ilkesi aşamalı olarak uygulanacaktır. Yerleşim özgürlüğü de aynı şekilde aşamalı olarak, Federe devletlerin icraatına bakılarak uygulanacaktır.

— Federe devletlerin Başkanları her devletin kendi Anayasasına göre seçilecektir.

—Kıbrıs Federal Cumhuriyetinin Cumhurbaşkanı ise iki yılda bir değişmek üzere nöbetleşe Türk ve Rum olacaktır.

—Federe devletler harhangi bir ülkeyle ve özellikle anavatanları ve onların müttefikleriyle sözleşmeler yapmak hakkına sahip olacaklardır.

—Toprak konusunda, Türk önerilerinde ancak sınır bölgelerinde bazı düzenlemelerin yapılması kabul edilmektedir.

Ecevit hükümetinde hazırlanan bu öneriler esasen, müdahaleden sonra çeşitli zamanlarda yapılan toplumlararası görüşmelerde öne sürülen tezlerin aynısıydı. Daha 1974 Temmuzunda Viyana'da yapılan görüşmelerde Ecevit hükümeti iki ayrı Federe Devlet tezini öne sürmüş ve Federal Kıbrıs Cumhuriyetinin merkezi devlet otoritesinin zayıf olması görüşünde ısrar etmişti. Ayrıca, Türk Federe Devletinin sahip olacağı toprak miktarı yüzde 30-40 arasında öngörülüyordu. Bu ise Rum tarafının hiç bir şart altında kabul etmeye yanaşmadığı bir orandı. Üstelik Rum tarafının en çok üzerinde durduğu konuların başında toprak meselesi ve özellikle de Maraş sorunu geliyordu. Bu nedenle, Türk tarafının sunduğu federasyon önerilerinin Rum tarafınca kabul edilmesi olanaksız görünoyordu. Buna karşılık, Türk tarafı, askeri gücüne dayanarak adayı fiilen ikiye bölmüş olduğu için bu durumun uzun vadede Rumlar tarafından kabul edileceği düşüncesiyle hareket ediyordu.

RUM TARAFININ GÖRÜŞÜ

Rum yönetimi, Türk tarafının bu önerilerini reddettiğini 22 Nisan 1979'da kamuoyuna sunduğu bir belgeyle açıkladı. Rum tarafının Türk önerilerini reddediş gerekçeleri şöyle sıralanıyordu:

— Türk tarafı federasyon adı altında iki ayrı devlet önermektedir. Yerleşim ve dolaşım özgürlüğünün bulunmayışı, uluslararası alanda Federe Devletlerin pasaport ve kimlik işlemlerini yürütmesi gibi yetkiler, Türk önerisinin bir federasyon olmadığını göstermektedir.

— Federe Devletlerin sahip olacakları toprak konusunda Türk tarafının önerileri nüfus oranına uygun değildir. Bu oran yüzde 20'yi aşmamalıdır.

DENKTAŞ-KİPRİYANU ANLAŞMASI

Rum tarafı, Türk önerilerinin kabul edilmez olduğunu açıklayarak toplumlararası görüşmelere başlanamayacağını öne sürdü. Ancak, dünya kamuoyunun toplumlararası görüşmelere bir an önce başlanması yolundaki baskısı karşısında Rum yönetimi lideri Kipriyanu, Waldheim'in gözetiminde Denktaş'la görüşme masasına oturdu.

19 Mayıs 1979 tarihinde Lefkoşe'de gerçekleşen bu görüşmede, toplumlararası görüşmelerin yeniden başlatılması kararlaştırıldı. Ayrıca, Maraş konusunun öncelikle ele alınması da bu görüşmede kabul ediliyordu.

TOPLUMLARARASI GÖRÜŞMELER

Bunun üzerine 15 Haziran 1979 tarihinde Lefkoşe'de toplumlararası görüşmeler başladı. Bu görüşmelerde Rum tarafı, 19 Mayıs Anlaşmasına dayanarak Maraş konusunun öncelikle görüşülmesini istedi. Buna karşılık, Türk tarafı barış konusunu görüşmeye yanaşmamakta diretince, görüşmeler 22 Haziranda kesildi.

Kıbrıs Türk yönetimi, toplumlararası görüşmelerin kesilmesinin sorumlusunun Rum tarafı olduğunu öne sürdü ve Bağımsız Türk Devleti ilanına gideceğini açıkladı. Bunun üzerine, Kıbrıs Rum yönetimi de Kıbrıs meselesini uluslararası alana kaydırma girişimlerini hızlandırdı. Sorun, önce Bloksuz Ülkeler Konferansında, daha sonra da Birleşmiş Milletler Genel Kurulunda ele alındı. Her iki uluslararası kuruluşun da büyük çoğunlukla benimsediği kararlarda, Kıbrıs'ta bulunan yabancı askerlerin çekilmesi istendi. Ayrıca, Kıbrıs'ta toplumlararası görüşmelerin bir an önce başlatılmasının önerildiği kararlarda, görüşmelerin başlamaması halinde sorunla ilgili olarak uluslararası bir komitenin oluşturulması öngörüldü.

KIBRIS'TA ÇÖZÜMÜN ÖNÜNDEKİ ENGEL

Ecevit hükümeti döneminde yaşanan bu gelişmeler şu gerçeği bütün çıplaklığıyla gösteriyor:

Kıbrıs meselesinin çözümü Türkiye, Yunanistan ve Kıbrıs için olduğu kadar bütün bölgeyi de yakından ilgilendirmektedir. Bu nedenle, bütün dünya sorunun çözümüne büyük bir ilgi duymaktadır.

Dikkate alınması gereken önemli bir husus şudur: Birleşmiş Millet Genel Kurulu 1974 yılındaki askeri müdahaleden bu yana aldığı bütün kararlarda adadaki yabancı askeri kuvvetlerin çekilmesi isteğini tekrarlamıştır. Bu yönde alınan kararlar esasen Adadaki Türk kuvvetlerini kapsamaktadır. Türkiye'nin ise, BM'nin sesine kulak asmamakta direttiği görülüyor. Sorunun toplumlararası görüşmelerle çözümünü sağlamak için Türkiye'nin bu konuda ciddi ve somut adımlar atması gerekmektedir. Dünya ülkelerinin büyük çoğunluğu, başka bir ülkenin topraklarının işgal edilmesini hangi gerekçeye dayanırsa dayansın kabul etmemektedirler. Türkiye'nin tutumunda uzun süre diretmesi düşünülemez. Sorunun çözümünün gecikmesi ülkemiz açısından büyük zararlara yol açmaktadır.

DEMİREL HÜKÜMETİNİN DE KADERİ KIBRIS MESELESİNDEKİ TUTUMA BAĞLI

Demirel hükümeti, Kıbrıs sorununu esas alarak Ecevit hükümetinin devraldığı noktada devraldı. Ancak, dünya kamuoyunun Kıbrıs sorununun çözümü yolundaki baskısı son iki yılda daha da arttı. Eğer, bir çözüme ulaşılamazsa bu baskının giderek artacağı şüphesizdir. Hükümetlerin içteki siyasetleri dış siyasetleriyle uyumlu olmak zorundadır. Kıbrıs'ta çözüme gidemeyen hükümetlerin içeride de başarılı olmaları mümkün değildir.

Demirel hükümetinin önünde yeni toplumlararası görüşmeler var. Waldheim, tarafları 20 Ocakta görüşmeye çağıracağını açıkladı. Kıbrıs Türk yönetiminin ise bu görüşmelerden önce, bağımsız devlet ilan etmek amacıyla girişimlerde bulunduğu biliniyor. Denktaş yönetiminin, Demirel hükümetinden istediği, bu girişime yeşil ışık yakılmasıdır. Ancak, içeride ve dışarda binbir güçlükle karşılaşan hükümetin şimdilik buna olumlu cevap vermeyeceği görülüyor. Bu şüphesiz olumludur. Ancak yeterli değildir. Hükümet Kıbrıs konusunda gerçekçi ve cesur adımlar atmalıdır. Ancak hükümetin bu konuda pek fazla bir adım atmayacağı görülüyor.

BİTTİ

DEMİREL'in önündeki 10 sorun dizimizi bugün bitiriyoruz. Sunuş yazımızda 7,8 ve 9. sorular olarak ele alacağımızı söylediğimiz ABD, AET ve Sovyetler Birliği ile ilişkiler konularını "Dış politika" başlığı altında ve 7. sorun olarak incelediğimiz için dizimizi, bugünkü "Kıbrıs" bölümüyle bitiriyoruz.

Yeni hükümetin önündeki yüzlerce sorunun en önemlileri olarak gördüğümüz bu 10 soruna Demirel hükümetinin yaklaşımı kaba hatlarıyla belli oldu ama, başta anarşi olmak üzere hiç biri hakkında net göstergelerin ortaya çıktığı söylenemez. Biz, Türkiye'nin bu en büyük meselelerine hükümetin yaklaşımını ve uygulamasını titizlikle izleyecek, ülke yararlarına olan uygulamaları destekleyecek, olmayanları eleştireceğiz.

Ünlü 100 günün sonunda, bugünkü durumla o günlerin bir karşılaştırmasını da yapacağız. Dileriz, bugünkü kara tabloda bazı değişiklikler olur.

Kıbrıs konusunda Türk ve Rum tezleri

Türk tarafı	Rum tarafı
Federasyon şekli:	
Merkezi Federal Cumhuriyetin yetkileri zayıf. Federe devletlerin her biri uluslararası alanda anlaşmalara girebilecek, pasaport ve kimlik verebilecek. Federal Cumhuriyetin Başkanı iki yılda bir değişecek ve nöbetleşe Türk ve Rum olacak.	Merkezi Federal Cumhuriyetin yetkileri kuvvetli. Uluslararası alanda yalnızca merkezi devlet yetkili. Cumhurbaşkanı ortak seçimle belirlenecek.
Toprak meselesi:	
Türk Federe Devletinin toprak oranı mevcut durumdan farklı olmayacak (yüzde 35 civarında) Maraş Türk tarafının alanında kalacak.	Türk tarafının toprak oranı yüzde 20'yi geçmeyecek (nüfusla orantılı) Maraş Rumlara geri verilecek.

SİVEREK'TEN GÖÇ DEVAM EDİYOR-3

Savaşan iki tarafın işaretleri:

Kasket ve Esem-sport

● Siverek'te bir cami Bucakların işgali altında ● Siverek'te bu yıl tarımla ilgili çalışmalar durdu ● İçişleri Bakanına halk herşeyi anlattı.

Kasım ayının ilk haftası içinde, Gülalibey Mahallesinde Yekbun grubuna mensup iki kişi öldürüldü.

Olay şöyle. Mahallede nöbet tutan, devriye gezen gençler, Mustafa Ceylan ile Bantçı Esat, Hayriye Mahallesindeki arkadaşları Hasan Ağaçhanlı'nın evine gidiyorlar. Bu eve sürekli gidip çay içen gençler, arkadaşlarının evde olmadığını, babası Mahmut Ağaçhanlı'nın Bucak'ın üç adamıyla içeride oturduğunu görüyorlar.

Adamlardan şüphelenerek, dışarı çıkarıp kimliklerini kontrol etmek istiyorlar. Adamlar, şimdi yağmur yağıyor, yağmur dinsin, çıkarız, diyorlar. Ağaçhanlı Aşiretinden Mahmut Ağaçhanlı, ev sahibi, üç adamın evlerinde yatmaya korktukları için kendilerine geldiğini söylüyor.

İki genç, oturur oturmaz, Bucak'ın adamları üzerlerine atılıyor, kurşunluyorlar, öldürüyorlar. Silah sesini duyan arkadaşları eve koşuyor, içeride silahla cevap verilince, karşılıklı silahlar ateşleniyor. Sabaha kadar devam ediyor.

Apocular olay yerine geliyorlar, kendilerinin de çatışmaya katılacaklarını söylüyorlar. Yekbun grubu buna izin vermiyor, Apocular çatışmaya giremeden çekip gidiyorlar.

Sabahleyin Sıkıyönetim güvenlik kuvvetleri gelerek, içerideki iki cesedi, Bucak'ın üç adamını ve ev sahibi Mahmut Ağaçhanlı'yı götürüyor. Üç adam ve Mahmut Ağaçhanlı tutuklandı, halen yatıyorlar. Mahmut Ağaçhanlı'nın oğlu Hasan, şu anda kayıp ne olduğu nerede olduğu bilinmiyor. Vatandaşlar, Mahmut Ağaçhanlı'nın, evinde öldürülen iki gence tertip hazırlandığını söylüyorlar.

DÜKKANLAR ZORLA KAPATILIYOR

Halkın tırşıkçı (Ağanın beslemesi) adını taktığı Bucak'ın adamları, birgün silahlarını omuzlarına atıp, şehir merkezini boydan boya dolaşıyorlar, esnafa zorla dükkanını kapattırıyorlar. Esnaf, koşarak kendini eve atıyor. Olayı duyan Apocular, silahlanarak şehir merkezine doğru yürüyorlar. Bu sırada, askerler şehir merkezinde yığınak yapıp, çıkması ve bir yığın vatandaşın ölmesi an meselesi olan olayları önlüyorlar.

KASKET-ESEM SPORT

Siverek'te, çatışan gruplar arasında, bir birlerini tanımak için bazı işaretler var. Halkın tırşıkçı diye hitap ettiği Bucak'ın adamları kasket giyiyorlar. Apocular kasketli birisini görünce, işte bir tırşıkçı diyerek saldırıyorlar.

Apocular da giydikleri Esem-Sport ayakkabılardan tanınıyorlar. Tırşıkçılar, Esemli birisini görünce öldürüyorlar.

TEK TOHUM ATILMADI TOPRAĞA

Bucak'ın adamları, kendi köylerinin yolunu tutarak, köylünün şehire inmesini, ilçede oturanların köye girmesini engelliyorlar. Aynı işi Apocularda, kendi bulundukları köylerde yapıyorlar.

Köylüler, tarlaya gidemiyorlar. Bu yüzden geçen ekilenler tarlada kaldı, kurudu, fıstıklar dalında kaldı toplanmadı. Köylüler, hem bu yüzden hem de, varını yoğunu korunmak için silaha mermiye yatırmaktan, tarlaya tek tohum atacak parayı bulamıyor. Tek tohum atılmadı bu yıl toprağa Siverek'te.

EV

İnsanlar, yıllardır didinip, çalıştıkları, başlarını sokacakları evlerini, köylerini birer birer terk ediyorlar. Apocular halkın terk ettiği evlere gelip yerleşiyorlar. Olaylar yatışıncaya kadar Siverek'i terketmeyi düşünenler, biz çıkınca evlerimize Apocular veya tırşıkçılar yerleşir, sonra geri çıkartamayız, düşüncesiyle evlerini terk etmek istemiyorlar.

GELİNLER KORKUDAN ÇOCUKLARINI DÜŞÜRDÜLER

Olaylar, ev baskınları, köy baskınları bütün hızıyla devam ederken, evi, veya oturduğu mahalle saldırıya uğrayan gelinler, çocuklarını düşürdüler korkudan. Bu konuda, kesin rakam tespit etmek zor ama, sayının oldukça fazla olduğu söyleniyor.

KONUŞMAK-GÜLMEK YASAK

Siverek'te konuşmak ve gülmek yasak.

Birbirinin derdine koşan, sevincini paylaşan insanların, şimdi ikisi bir araya gelip konuşamıyor. Bir tırşıkçı görse, bunlar Apocudurdiyerek saldırıyor Bir Apocu görse, bunlar tırşıkçıdır diye saldırıyorlar. Hiç birisi görmese, asker siz orada ne konuşursunuz diye sorguya çekiyor.

Akrabaların, dostların bir araya geldiği, konuştuğu, çay, rakı içtiği günler geride kalmış artık. Vatandaşlar o günleri hasretle anıyor şimdi.

Gülmekte yasak Siverek'te. Mahalle aralarında omuzlarında, G-3, M-1 ve Teleşkop (Klaşinkof) marka silahlarıyla dolaşırken, kendi deyimleriyle mahallenin güvenliğini sağlarken, evlerin birisinde televizyon seyrederken yüksek sesle gülen birisinin evine giriyorlar. Biz burada, Kürdistan'ın kurtuluşu için çalışırken, gece gündüz sokakta dolaşırken, siz oturup gülmeye utanmıyor musunuz diye azarlıyorlar gülenleri. Bu olay duyulduktan sonra, kimse yüksek sesle gülmeye cesaret edemiyor. Zaten olayların etkisiyle, yüreklerindeki acıyla pek gülen de yok.

CAMİ BUCAKLARIN KARARGAHI

Hacı Ömer Mahallesindeki Hacı Pınar Camisi, Bucakların işgali altında. Caminin anahtarını Hoca'dan alan mahkumlar, caminin minaresinde sabaha kadar şehri gözetliyorlar. Gündüzleri de silahlarını camiye gizliyorlar. Olaylar başladığı günden bu yana bu camide namaz kılınmadı.

YANGIN

Bucak'ın tırşıkçıları, Şeytan köşesi çarşısında Uzunların bir dükkanını ateşe verdiler. Dükkanın yanmasıyla, bütün şehir yangın tehlikesi atlattı.

SİLAHLAR

Apocuların taraftarları, zaman zaman merak edip, şeflere, silahların nereden, nasıl temin edildiğini soruyorlar. Apocu şefler, böyle sorularla karşılaşınca, hemen baskınlar düzenliyorlar, gerginlik yaratıyorlar. Merak edip soru soran taraftarlarını da bu olaya eline silah verip sürüklüyorlar. Eline silah alan, belki de insan öldüren kişi, bir daha silahın nereden nasıl geldiğini sormuyor, can korkusuyla da daha çok silah, daha güçlü silah istemeye başlıyor.

Apocular, silahların nereden geldiğini kimseye söylemiyorlar ama halk silah, kara hava deniz hangi yolla girerse girsin Türkiye'ye, mutlaka gümrüğe uğrar. Gümrükte de Türkiye hükümetinin memuru olduktan sonra girer. Önlenemez, diyor.

KIRVARLAR

Siverek'te Kırvar ailesi ile Bucaklar yıllardır çatışıyorlardı. İki büyük aşiret, son zamanlarda daha az çatışmaya başlamışlardı.

Kırvar ailesinin reisi Halil Kırvar'ın oğlu Ahmet Kırvar, adam öldürmekten Urfa cezaevinde yatıyordu. Apocular, devlet dairelerindeki adamları vasıtasıyla, Ahmet Kırvar'ı tahliye ettirmeyi başardılar. Cezaevinden çıkan Ahmet Kırvar, ailesinin babasının karşı çıkmasına rağmen, Apocularla birlikte hareket etmeye başladı. Zaman içinde, Kırvarlar ile Bucaklar yeniden çatışan iki aile haline geldiler.

Apocular, Kırvar ailesini çatışmanın içine çektikten sonra, Kırvarların köylerine yerleşmeye başladılar.

Son olarak Bucakların Kırvarlara ait Tıl köyüne baskın düzenlemesinden sonra, Kırvar Aşireti mensupları Apocuların yanında yer almaya başladı. Apocular bu iki aileyi kıyasıya kapıştırmayı başarmışlar ve Kırvarların desteğini almışlardı artık.

VE BAKAN SİVEREK'TE

Olayların en yoğunlaştığı, günde birkaç kişinin öldürüldüğü günlerde, zamanın İçişleri Bakanı Hasan Fehmi Güneş Siverek'e geldi.

Siverek'te, halkın bir zamanlar rahatça oturduğu tartıştığı parka geldi. Vatandaşlara haber saldı, gelip kendisine anlatmaları için dertlerini.

Mehmet Celal Bucak, silahlı adamları ile birlikte parka geldi. Kendisi bakanın masasına, adamları da çevreye oturdular. Bakanla konuşmak isteyen birçok kişi, Bucak'ın adamlarını parkta görünce geri döndüler. Bucak, Siverek'te olanları kendi hesabınca, bildiğince bir bir anlattı, bakan dinledi.

Karahanlı Aşiretinden Mehmet, Bucak'ın gözünün içine baka baka, bildiklerini bir bir anlattı Bakana. Mehmet Karahanlı'nın bakan gelmesinden iki üç gün önce köy yolunda otomobili taranmıştı. Sorumlusu ortaya çıkmamıştı, Apocular da olabilirdi, Bucak'ın tırsıkçıları da.

Mehmet Karahanlı, Hasan Fehmi Güneş'e Bucak'ın da, Apocuların da yaptıklarını bir bir anlattı. Olayların gerçek sorumlusunun bu ikisi olduğunu söyledi. Bakana, "Siz hükümet, devlet olarak bizim canımızı, malımızı koruyamıyorsanız, silahlarımıza ses etmeyin, biz kendimizi koruyalım" dedi. Bakan, "Öyle şey olmaz, devlet hükümet sizi koruyacak güçtedir" dedi.

Bakanla, Karahanlıların Mehmet, parkta bunu konuşurken, yüz metre ilerde, Mehmet Celal Bucak'ın amcası Urfa Senatörü Hasan Oral'ın çiftçibaşısı Ali, yaylım ateşiyle öldürüldü.

Bakandan korunacağına dair teminat aldıktan bir hafta sonra, Mehmet Karahanlı kuyumcu dükkanında kurşunlandı. Bucakların da Apocuların da vurduğu söylendi, hangisinin vurduğu kesinlik kazanmadı. Yanında çalışan küçük bir çırak da yaralandı.

Olaylar... Siverek'ten kaçanların anlattıkları bunlar. Bu süre içinde resmi makamlar 60 kişinin öldüğünü açıkladılar. Siverek'ten kaçanların bu sayının çok daha fazla olduğunu söylüyorlar.

Hükümetin, Apocuların üzerine gitmesi sonucu ne olur. Apocular, bugüne kadar saldırı düzenledikleri cinayet işledikleri, sokaklarında nöbet tuttukları köyleri, ilçeleri yarım saat içinde boşaltırlar. Çünkü, hiç birisinin geride kalacak karısı, çocuğu, anası, babası, evi, bir karış toprağı yok. Hepside, ya başka illerden, ilçelerden gelmişler, yerleşmişler, ya da ailesinden kopmuş kişiler.

Bundan sonra, esas olan, aşiretlerin bu çatışma temeli üzerinde, bir birlerini boğazlamaya girişmesi. Köyleri, toprakları, akrabaları, silahlı adamları olan aşiretlerin, bölge çapında değil ülke çapında isimlerinden söz edilen, İzol, Kırvar, Tüysüz Uzun, Bucak aşiretlerinin bir birlerini boğazlamaya başlaması, gerçek anlamda boğazlaşma olur.

NASIL ÖNLENİR

Siverek'ten kaçanlar, olayların, aşiretler çatışmasının nasıl önleneceği konusundaki fikirlerini de belirtiyorlar. Yukarıda değindiğimiz Karahanlılardan Kuyumcu Mehmet'in, Bucak'ın gözünün içine baka baka Bakan Hasan Fehmi Güneş'e söylediği, "Olayların sorumlusu Apocular ve Bucaklardır" sözünü tekrar ediyorlar.

Son söz olarak, Siverek'te bundan sonra, tedbir alınmazsa, Bucak-Apocular çatışması yerini aşiretler çatışmasına bırakacak

BİTTİ

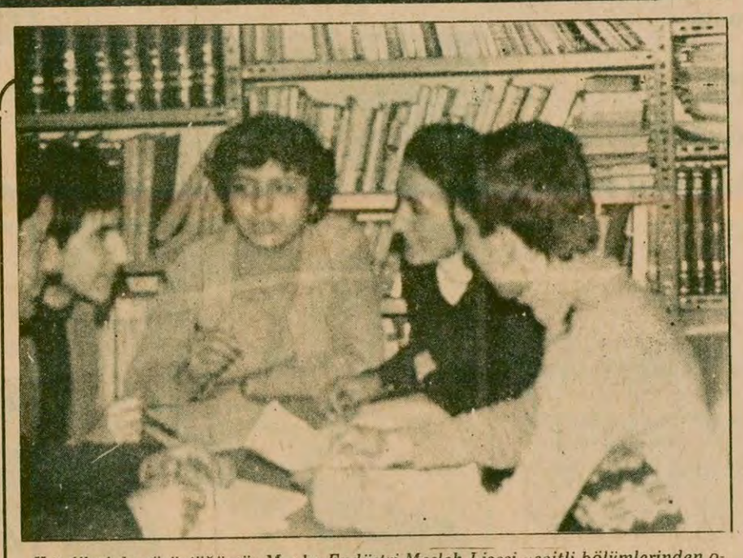

Kendileriyle görüştüğümüz Maçka Endüstri Meslek Lisesi çeşitli bölümlerinden oluşan bir grup öğrenci. Öğrenciler, iş güvenliklerinin sağlanmasını, sigortalı olma istediklerini ve üniversiteye girişte diğer liselerle eşitlik sağlanması gerektiğini belirttiler.

En dertli liseler, meslek liseleri

● Maçka Meslek Lisesi öğrencileri: "Sigortalı olmak istiyoruz"

GENÇLİK SERVİSİ ORTAÖĞRENİM kurumları içinde sorunların en çok yoğunlaştığı okullar meslek liseleridir. Bu konuda kendileriyle görüştüğümüz Maçka Endüstri Meslek ve Teknik Lisesi öğrencileri işgüvenliğinin sağlanmasını, sigorta yapılmasını ve üniversiteye girişte diğer liseler ile eşitlik sağlanmasını istediler. Aşağıda Maçka Endüstri Meslek ve Teknik Lisesinden bir grup öğrenci ile yaptığımız görüşmeyi yayınlıyoruz.

Aydınlık: Okulunuzda nasıl bir eğitim görüyorsunuz?

Binnur Ada: (Elektronik Bölümü 3. sınıf öğrencisi)

"Biz okulumuzda anfi ve radyo yapıyoruz. Bunları yaparken herhangi bir ücret verilmiyor.

Bunları yaparken en az 220 wattla karşı karşıyayız. İş güvenliğimiz yok.

Ayrıca bize tamir için cihazlar, sarım için trafolar veriliyor. Emeğimiz karşılıksız kalıyor. Buna rağmen bazı gerekli malzemeleri ancak raflarda görebiliyoruz.

Bizim bölümün ikinci sınıfında 20 günlük staj yapmamız gerekiyor. Ancak her fabrika bizim stajyer öğrenci olduğumuzu bildiği için iş vermiyor, ama atölye şefleri bazı öğrencilere staj yeri bulabiliyor. Bütün öğrencilere staj veri bulunmalıdır. Çunkü staj yapamazsak diploma alamıyoruz.

"Diğer sorunumuz ise üniversiteye girebilmek. Bunun için yeterli fen dersleri görmüyoruz. Özellikle branşımızda yüksek eğitim yapan İstanbul Teknik Üniversitesine giremiyoruz. Bu konuda Milli Eğitim Bakanlığı üniversiteye girebilmemiz ve branşımızı geliştirebilmemiz için olanak sağlamalıdır.

Aydınlık: Yeni uygulanmaya başlayan Osonor Projesi yararlı olmuyor mu?

Zahide Şeftalioğlu (Boya ve Dekorasyon Bölümü 3. sınıf öğrencisi)

"Yeni uygulanmaya başlayan Osonor Projesi için gerekli olan staj dönemini çalışacak yer bulamadığımız için okulda yapmak zorunda kalıyoruz. Bu da yetersiz oluyor. Bizler boya çalışmalarımızı duvarda yapıyoruz. Ama duvarda çalışması gereken fazla öğrenci olduğundan her öğrenciye bazen çalışacak bir karış yer kalıyor. Çalışabilirsen gel de çalış.

"Ayrıca okula ilk geldiğimiz zaman boya, vernik, tiner gibi maddelerin kokusuna alışamadığımız için sürekli başımız ağrıyor ve midemiz bulanıyordu. Daha önce öğrencilere korunmak için yoğurt veriliyormuş. Şimdi bu da kesildi. Aynı zamanda atölyemiz küçük olduğu için havalandırma sorunumuz var. Havalandırma cihazları çok yetersiz.

Üniversiteye girebilmek de ayrı bir dert. Kendi branşımızda yüksek öğretim yapan Tatbiki ve DGSA'ya bile giremiyoruz.

Aydınlık: Okulda gördüğünüz eğitim meslek hayatına atılabilmeniz için yeterli mi?

Atilla Serttunalı (Ağaç İşleri Bölümü 3. sınıf öğrencisi)

"Okulda gördüğümüz eğitim ile sanayi arasında büyük bir fark var. Bu farkı kaldıracak olan Osonor Projesi yeterince uygulansa bu fark ortadan kalkar. Ben 4 senedir bu okuldayım. İddia ediyorum, ben öğretmenlerimden daha iyi biliyorum. Çünkü babamın bu konuda çalışan atölyesi var. Orada istediğim şekilde çalışıp öğrenebiliyorum. Bütün öğrencilere bu tür pratik çalışma olanakları sağlanabilirse hepimiz meslek hayatına atıldığımızda zorluk çekmeyiz. Stajını dışarıda yapan arkadaşlar parça başına para alıp sigortalı olamıyorlar. Milli Eğitim Bakanlığı bu durumu gözönüne alıp işyeri bulunmasını ve asgari ücret verilmesini zorunlu kılmalıdır.

Yazın da döner sermaye için çalıştık. Emeğimizin karşılığını alamadık. Yetkililer sorunlarımıza kulak verip, yardımcı olsunlar.

Aydınlık: Diğer sorunlarınız nelerdir?

Ali Yakar (Ağaç İşleri Bölümü 3. sınıf öğrencisi)

"Ben staja 2. dönem gideceğim. Ancak staj hakkında hiç bir bilgim yok. Öğrenciler staja gönderilmeden önce belli bir eğitimden geçmelidirler. Staj döneminde sigortalı olmamız sağlanmalıdır. Bununla birlikte Sosyal Sigortalar Kurumu Kanununun 506. maddesi değiştirilmeli ve öğrenciler sigortalı olabilmeliler. Bu kanun bizim sigortalı olmamızı engelliyor. Bu tür olanakların sağlanması öğrencilerin daha iyi bir eğitim görmesi için şarttır.

Lütfü Bozkurt (Ağaç İşleri Bölümü öğrencisi)

"Okula girdiğimden beri öğrendiğim tek şey meslek resmidir. Ben bu okula sınavla öğrenci alındığını duyduğum zaman okulda çok iyi bir eğitimin olduğunu sandım. Ancak eğitimin seviyesi düşük ve okulu bitirdikten sonra iş bulma olanağı yok gibi bir şey. Sorunlarımızı arkadaşlar anlattılar. Bence en önemlisi sigortalı olabilmemizdir.

ÖZGÜRLÜĞE GİDEN YOL

DÜNDEN BUGÜNE KUNTA KİNTELERİN MÜCADELESİ

Siyahlar için iç savaş zincirlerden kurtulmaktı

● Güney Eyaletlerinde kaçak kölelerin yargılanması köleliğe karşı olanların saflarını genişletti

● Köleliğe karşı mücadele eden zenciler arasındaki en büyük tartışma Amerikalı beyazların hayatına katılıp katılmama noktasında yoğunlaşıyordu

● Bu savaş Kuzeyin Güneye, sanayi burjuvazisinin toprak sahiplerine karşı savaşıydı ama zenciler için apayrı bir anlamı vardı.

AMERİKA'da zencilerin dışında köleliğe ilk açık cephe alanlar, Quaker Mezhebine bağlı kimselerdi. Fakat köleliğe karşı güçler esas olarak İngiltere'de 1833 yılında köleliğe son verilmesiyle gelişmeye başladı. Artık köleliğe karşı mücadele bir hareket haline geliyordu. Güney eyaletlerinde kaçak kölelerin yargılanması da köleliğe karşı olanların saflarını genişletti. Bu hareket içinde, kendisi de eski köle olan Frederick Douglas ın adı ün saldı.

Bu arada, köleliğe karşı mücadele eden zenciler arasındaki en büyük tartışma, beyaz Amerikan hayatına katılıp katılmama noktasında yoğunlaşıyordu.

İÇ SAVAŞ

Federal hükümetin, köleliğin kaldırılmasına ilişkin kanunların Güneyde uygulanmasını sağlamak üzere Güney eyaletlerine karşı 1861'de başlattığı savaş, köleliğin çözülmesinde bir dönüm noktası oldu. Resmi kayıtlar, Kuzey ordusunda savaşan 180 bini aşkın zenciden 100 bin kadarının Güneyden katıldığını gösteriyor. Öte yandan Güneydeki zenciler, Kuzey birliklerine bilgi verip yol göstererek de iç savaşa katkıda bulundular.

Bu savaş sonucu, zenciler birtakım anayasal haklar kazanırken, Güneyde de Ku Klux Klan gibi ırkçı örgütler doğuyordu.

Zencilere karşı girişilen bu göz dağı hareketleri zamanla etkili oldu. Nitekim Louisiana'da 1869-1904 arasında kayıtlı seçmen sayısı beyazlarda yaklaşık 160 binden 100 bine düşerken, zencilerde 130 binden bin 700'e düştü. Benzer bir düşüş, Alabama, Misissippi, Güney Carolina'da da görüldü.

HAYALET ORDU— Eski Güney ordusundan doğan bu ırkçı terör örgütü eskiden sadece zencilere terör uygularken, bugün mücadele eden beyaz işçileri de hedefleri içine aldılar. Ku Klux Kulan üyeleri ellerinde silahları bir gösteriye hazırlanırken.

Yarın: —"20. yüzyıla giderken

Hayaletler örgütü Ku Klux Klan nedir?

SON günlerde zenci ve işçi düşmanlarıyla adından sık sık sözettiren Ku Klux Klan örgütü iç savaştan sonra Güneyde beyaz ırkın üstünlüğünü korumak için oluşturuldu.

Federal hükümet iç savaşta zencilere eşit siyasi ve medeni haklar veren kararlarını uygulamak için Güneye asker göndermişti. Siyahların beyazlarla aynı haklara sahip olmasını kabul edemeyen Güneyli zengin beyazlar köleliği devam ettirmek için karşı bir güç oluşturdular. Eski Güney ordusunun askerleri Tennessee Eyaletinin Pulaski kentinde Yunanca da çember anlamına gelen "Kyklos" örgütünü kurdular. Örgütün adı sonraları Ku Klux Klan' a dönüştü. Yeni örgüt gizli çalışıyor hayaletler gibi giyiniyordu.

Ku Klux Klan'ın terörü Kuzeye doğru uzanmaya başlayınca 1871 yılında binlerce üyesi tutuklandı, örgüt dağıldı. Fakat 1915 Ekiminde Georgia Eyaletinin Stone Mountaine yöresinde yine bir Albay tarafından örgütlendi. 1925'te 4-5 milyon üyesi oldu.

Bazı yerel iş adamları, politikacılar, papazlar tarafından desteklenen Ku Klux Klan'ın lideri Edward Clark, 1923 yılında kaçak viski sattığı ve fahişe çalıştırdığı için tutuklandı. Örgüt, 1950'lerde yüksek mahkemenin kararlarına ve Güneydeki medeni hak hareketlerine karşı tekrar kıpırdanmaya başladı. 1965' te Ku Klux Klan'ın 40 bin üyesi olduğu söyleniyordu. 1970'lerde ise sayı 4 bin 500'e düştü. 1976 yılında İllinois'te yayınlanan bir rapora göre, ABD'de 10 eyalet valisinin ve 13 senatörün Ku Klux Klan'ın desteğivle seçildiği ileri sürüldü.

Bazı örgüt üyeleri, zencilerin oy atmalarını engellemek "zenci dostları"nı tehdit emek gibi eylemler yapıyorlar. Örgüt bir haç yakarak ayinler düzenliyor. Davranış ve düşüncelerini beğenmedikleri kişilere işkence yapma, kurbaçlama ve linç etme gibi girişimleriyle tanınan örgütün artık eski gücü kalmamış.

Hedefleri arasında işçileri de almış bulunan Ku Klux Klan, 3 Kasım 1979 günü işçi hakları için yürüyüş yaban bir gruba ateş açarak 5 kişiyi öldürdü. Amerikan hükümeti olaydan sonra örgütün üzerine gitmemek ve katliamı soruşturmamakla suçlandı. Bazı yerel politikacıların da, Ku Klux Klancıları kurtarmak için çaba gösterdikleri belirtiliyor.

açıkça — DOĞAN YURDAKUL

Dert söyletir

Bekliyorduk ama doğrusu bu kadar da çabuk değil.

İtirafın verdiği şaşkınlık, itirafçılığı birdenbire MHP'nin üst kademelerine doğru tırmanışa geçirdi.

Hergün gazetesinin Genel Yayın Müdürü Enver Altaylı yazıyor:

"CİA her nedense MHP'ye karşı soğuk ve ters bir tutum içindedir."

Dil sürçmesi deseniz o da değil.

Çünkü bu satırdan sonra, CİA'nın MHP'den artık neden yüzçevirdiğinin izahı yapılıyor.

Çünkü MHP artık ABD'nin emirlerine körü körüne boyun eğmiyormuş! Bu yüzden ABD böyle bir siyasi hareketin iktidar olmasını kendi menfaatleri açısından tehlikeli buluyormuş!

Ardından bir uşağın efendisine karşı serzenişleri:

"CİA'nın Orta Doğuda kırdığı potlar ortadadır. CİA İran'da, Lübnan'da, Suudi Arabistan'da yanlış adımlar attı."

Vah, vah, vah...

Dert işte böyle söyletir.

* * *

Şu Hergün gazetesi Aydınlık'a paraların nereden geldiğine bir türlü karar veremedi.

Hergün'ün son üç gün içinde aldığı "istihbaratlara" göre Aydınlık gazetesinin dünya çapında son derece zengin ve çeşitli kaynakları var:

—Aydınlık, Almanya'daki işçilerden baskı ve zorla 25 milyon lira topladı.

—İnsaf, sen ya sopa yemedin, ya da sayı saymasını bilmiyorsun, zorla 25 milyon nasıl toplanır?

—Doğru, biraz fazla attık galiba, Almanya'daki işçilere ayıp oldu. İşçilerden değil de, bankalardan, sermayedarlardan aldı.

—Silahlı soygun yoluyla mı?

—Hay Allah. O da değil. Çin Komünist Partisinden 50 milyon aldı.

—Nasıl?

—Mahir Çayan'ın karısı Gülten Çayan Paris'teki Çin Elçiliğinden paraları aldı, sonra da Aydınlık'a verdi.

—Gülten Çayan Aydınlıkçı mı olmuş?

—Yok canım, öyle de değil. Yani paralar CİA'dan geliyor.

—O nasıl oluyor?

—Çin Halk Cumhuriyeti ile ABD arasında yapılan gizli bir anlaşma var. Buna göre CİA, Çin istihbarat görevlilerinin arzu ettiği ahval ve şartlarda, Çin istihbarat görevlilerinin arzu ettiği şahıslara gerekli her türlü yardımı yapmak zorundadır. İşte Aydınlıkçılar bu yolla CİA tarafından besleniyor.

—Demek Amerika Çin'in emrine girdi, öyle mi?

—Canım, Aydınlıkçılar bu paralarla silah alıyorlar. Silah bulunması konusunda İtalya yardım ediyor. Arnavutluk silahların gemiye yüklenmesinde kolaylık sağlıyor. Belçika, Fransa, Hollanda, İtalya, Almanya da bunlara yerleşme kolaylığı sağlıyor.

—Başka?

—Para ve silahları Türkiye'de anarşi yaratmak için kullanma talimatını da Rus Komünist Partisi Merkez Komitesi sekreterlerinden Ponamaryevlerden, Prof. Sağladinlerden, ve İsmail Bilenlerden alıyorlar.

Bütün bunları üç gün arayla yazabilen Enver Altaylı'nın hayal gücünün sınırsızlığına bir diyecek yok. Ama şaşırtıcı olan aynı gazetenin yazarlarından Taha Akyol'un bundan yirmi gün önce "İtiraf" dizisi başladığında yazdıkları: "Maocular mı? Haydi canım sende. Yalancıların yalanlarını yüzüne çarpar geçersin, o kadar."

Acaba bu yirmi gün içinde ne oldu da, birdenbire Hergün gazetesinin her tarafını Aydınlık yayını kapladı?

Taha Akyol ile Enver Altaylı arasında, "fraksiyon çatışması" mı çıktı? Yoksa Enver Altaylı'yı itirafın derdi mi söyletiyor?

* * *

Hayal kırıklığına uğramış bir aşığın dargınlığı var bu sözlerde:

"CİA her nedense MHP'ye karşı soğuk ve ters bir tutum içinde."

Vah, vah, vah...

Lon Nol, Van Tiyö, Şah, Somoza. Kulaklarınız çınlasın. Sizler de giderayak böyle dememiş miydiniz?

"Amerikan emperyalizmine karşıyız" yutturmacasına inanan ülkücü gençler. Sizlerin de kulaklarınız çınlasın.

Karşı olduklarını söyledikleri ABD, CİA şimdi bize soğuyor diye ağlaşıyor sizin yöneticiler.

İşte böyle aşk söyletir

Dillere düşer dert söyletir.

Tam Gün Yasası için değişiklik önergesi bugün Mecliste

SANKARA (ÖZEL) SAĞLIK ve Sosyal Yardım Bakanı Münif İslamoğlu bir basın toplantısı düzenleyerek, Tam Gün Yasasının değiştirileceğini, önergenin bugün Meclise getirileceğini açıkladı. İslamoğlu, yeni değişikliklerle standart kadro fazlasının kanundan yararlanamayacağını söyledi.

Bugüne kadar bakanlıkta yapılan çok sayıda ve her kademedeki tayinler hakkında ise yeni bakan, "Hadiseleri yaratan ve teşvik eden militanları tespit edebildiğimiz kadar temizledikçe, bu temizlemeyi bir kıyım gibi göstermekte fayda umanlar hadiseler yarattılar. Hiç şüphesiz bu kabil zararlı faaliyetleri görülenler ayıklanacaktır. Yaptığımız tayinlerle sağlık müesseselerinde hiç bir aşırı fikre imkan vermeyeceğiz ve vermeyeceğimizi gösterdik" dedi.

Halen yürürlükteki Tam Gün Yasasını sert bir şekilde eleştiren İslamoğlu, "Tam Gün Yasası tembelliğe, bilgisizliğe prim verdi" diyerek, yasada gördüğü aksaklıkları şu noktalarda özetledi:

"Bu yasayla hükümetle genelkurmay karşı karşıya getirildi. Orduda hiyerarşik düzen yıkılmıştır.

"Dar gelirli vatandaşın doktor seçme özgürlüğü elinden alınmıştır.

Sağlık Bakanı İslamoğlu, yeni çıkaracakları yasanın bu aksaklıkları ortadan kaldıracağını savundu. İslamoğlu, hastanelere getirilmiş olan çok sayıda dişçi eczacı ve sağlık elemanına boş yere para ödenemeyeceğini kaydetti. Fazla elemanların diş protez atölyeleri ve biyokimya labaratuvarları kurularak, buralarda görevlendirileceğini belirten Bakan, böylece, "verilmiş hakların geri alınacağını" savundu.

TV Eğitim Merkezi Müdürü:

Haluk Ar:

"1979'da amacımız usta-çırak ilişkisine dönük eğitim anlayışına bilimsel bir boyut eklemek oldu"

M.Yeşil

TV Eğitim Merkezi Müdürü Haluk Ar, 1949'da doğdu. ODTÜ Elektrik Mühendisliği Bölümünü bitirdi. Yaklaşık 8 yıldır TRT'de çalışan Ar, 1 yıldır da şu andaki görevinde bulunuyor. Ar, ayrıca, Avrupa Yayın Birliği Eğitim Merkezleri Başkanları Yönetim Kurulu üyesi ve Asya Yayın Birliği Prodüksiyon Cihazları ve Teknikleri Çalışma Grubunun Başkanı. Aşağıda kendisiyle yaptığımız söyleşiyi sunuyoruz.

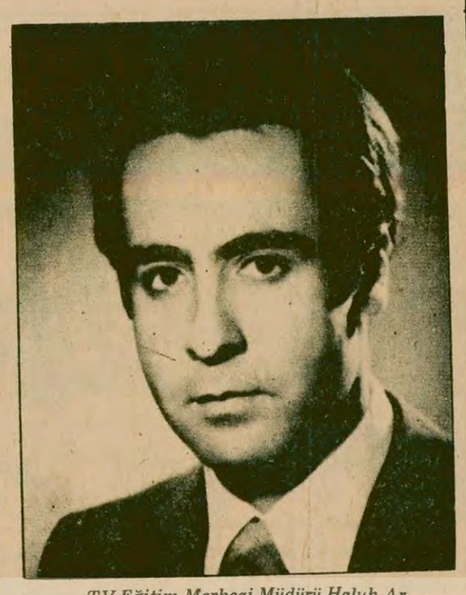

TV Eğitim Merkezi Müdürü Haluk Ar

—TV Eğitim Merkezinin yapısı nedir?

—Televizyon Eğitim Merkezi fikri uzun süre önce ortaya atılmış olmakla birlikte bugünkü düzenlemenin ilk çalışmalarına 1976 yılında başlanmıştır. O tarihte Türk-Alman Teknik Anlaşması çerçevesinde TV Eğitim Merkezinde kullanılan cihazlar Alman hükümetince TRT'ye hediye edilmiştir. Kadrolaşma işlemi 1978 yılı Ekim ayında tamamlanmış olan TV Eğitim Merkezi Televizyon Dairesi Başkanlığına bağlı bir müdürlük olarak örgütlenmiştir. Değişik kadrolardaki 29 çalışan, Teknik Eğitim Grubu, Program Eğitim Grubu, Yapım Grubu ve Destek Grubundan oluşan bir iç örgütlenme çerçevesinde görevlerini sürdürmektedir. Gelecek yıllarda TRT'nin eğitim etkinliklerini düzenlemek amacıyla, Televizyon Dairesi uygulaması modelinde, bir TRT Eğitim Merkezinin oluşturulması düşünülmektedir.

—1979 yılında yapılan eğitim çalışmaları nelerdir ve 1980 yılında neler planlanmıştır?

—1979 yılında teknik, program ve yönetim (idarecilik) konularında bilgi aktarmak ve iletişimi sağlamak amacıyla 43 tane kurs ve seminer planlanmıştı. Bunların büyük bölümü gerçekleştirilmiştir. 1979 eğitim etkinliklerinin ana amacı, bugüne dek daha çok usta çırak ilişkisine dönük eğitim anlayışına bilimsel bir boyut eklemekti. Elde edilen verilere göre bu amaca önemli ölçüde yaklaşılmıştır.

1980 yılında aynı perspektif çerçevesinde 76 kurs planlanmıştır. Bunların içinde önemli olanları İngiliz teknik yardımı ile ülkemize gelecek uzmanların şubat ve mart aylarında dram ve belgesel dallarındaki 12'şer yapımcıya verecekleri uzmanlık eğitimleri, gerek teknik gerekse yapımcılık dallarında Alman uzmanlarla sürdürülecek kurs ve seminerler, ekim-kasım aylarında da başka ülkelerin yayın kuruluşlarındaki personele yöneltilecek eğitimlerdir. Görülebileceği gibi 1980'in 1979'dan en başta gelen farklılığı eğitim etkinliklerinin yoğunlaştırılmasının yanı sıra, uluslararası eğitime başlangıçtır. Planlanmış olan iki uluslararası eğitim etkinliğinin biri Irak Radyo-Televizyonu elemanlarına verilecek film seslendirme eğitimi, diğeri de gelişmiş ülkelerden gelişmekte olan ülkelere gönderilen uzmanların eğitim teknolojisi dalındaki eğitimdir.

Bu arada yurt dışında çalışanlarımız için her 15 günde bir program hazırlanmakta ve programlar Almanya'da yayınlanmaktadır.

—Yapılan eğitimin yararları nelerdir?

—Uygulanan her türde hizmet içi ve öncesi eğitim etkinliğinin genel anlamda birçok yararı vardır. Bunların başında denetleme için ayrılan zaman ve parayı azaltmak, verim ve üretimi artırmak, iş kazalarını en aza düşürmek, kişisel ilerleme için ortam hazırlamak ve morali yükseltmek sayılabilir. Eğitimin TRT açısından önemi ve buna koşut yararı, ülkemizde yayıncılık dalında okullarda edinilebilen meslek öncesi bilgi birikiminin kısıtlılığı düşünülürse daha kolay yorumlanabilir. Bir yayın kuruluşunda diğer birçok niteliğin dışında mutlaka olması gereken üç öğe grup çalışma anlayışı, verimli iletişim ve teknolojik gelişmelere uyum sağlayabilmektir. TV Eğitim Merkezindeki çalışmalar da kişilere kendi meslek dallarında bilgi ileterek öz güvenlerini yoğunlaştırmanın ötesinde grup dinamiğini artırma, sağlıklı bir iletişim ortamının yaratılmasında yardımcı olma ve ülkemize henüz gelmemiş olan renkli televizyon teknolojisini tanıtmayı da amaçlamaktadır.

—Kısa ve orta dönem planlamanız nedir?

—Kısa dönem planlaması, 1980 eğitim etkinliklerinden de anlaşılabileceği gibi uluslararası eğitime açılmayı içermektedir. Bunun dışında TV Eğitim Merkezinin altyapısı da bütünleştirilmeye, sağlamlaştırılmaya çalışılacaktır. Batı ülkelerinde bu tür kuruluşların uzmanlaşma (profesyonellik) süreci 5-10 yıl sürmüştür. Biz, onların da deneyimlerinden yararlanarak gerçek anlamda uzmanca bir çalışma yapabilmek için 1981 yılını hedef almış bulunuyoruz.

Orta dönemde, hem ülkemizde hem de uluslararası düzeyde hizmet içi ve öncesi eğitim yapan kuruluşlarla yakın işbirliği yapmak ve gerek evrensel gerekse ulusal eğitim standartlarını belirlemeyi amaçlamaktayız.

"Beş dakika" kadın sorunlarına eğildi

Programdan bir görüntü

Beş Dakika programının yeni yayın döneminde, "Kadın Köşesi" bölümünde bir dizi program geliyor ekranlara. Dört bölümden oluşacak olan programın birincisi, "Hamilelikte Bakım" adını taşıyor. Hamile bir annenin ve doğacak bebeğin sağlığı için gerekli tıbbi ve sosyal bilgiler veriliyor.

Sağlık ve Sosyal Yardım Bakanlığı Altındağ Doğumevi hekimlerinden Doçent Doktor Nedret Gökok'tan derlenen bilgiler ve yine aynı hastanede yapılan çekimler ekrana geliyor. Programı 25 Aralıkta izleyeceğiz.

İkinci bölüm, "Lohusanın Bakımı". Doğumdan sonra annenin ve bebeğin gerekli tıbbi ve sosyal bakımları yine aynı doğumevinde yapılan çekimlerle geliyor ekrana. Bu bölümü de 8 Ocakta izleyeceğiz.

Üçüncü bölüm, "düşüklerle" ilgili. Daha çok konunun toplumsal içeriği ile ekrana gelecek bölümde düşüklerin yol açtığı sorunlar belirlenmeye çalışılıyor.

Dördüncü ve son bölümde, "Sağlıklı bir çocuk, sağlıklı bir anne - babanın eseridir" konusu işleniyor. Çiftlerin evlilik öncesi sağlığı ve bebek sağlığı konuları geliyor ekrana.

TV'de bu hafta

SALI

19.30 ANADOLU'YA
Bu haftaki programda Lüle taşının öyküsü, kadın sağlığı gibi konularla, Kadın Ana dizisinin 17. bölümü yer alıyor.

22.10 TV'DE TÜRK SİNEMASI
Başrollerini Hülya Koçyiğit ile Serdar Gökhan ve Atıf Yılmaz'ın paylaştıkları "2000 Yılının Sevgilisi" adlı film yayınlanacak.

ÇARŞAMBA

20.15 ENERJİNİN FATURASI
Dizi programın son bölümünde nükleer enerji-biyogaz-jeotermal ve güneş enerjileri konu ediliyor.

21.20 ÇÖZÜME DOĞRU
Programın 7. bölümünde Türkiye'nin sağlık sorunu ve hekim dağılımındaki dengesizlik ele alınacak. Programı Önder Şenyapılı sunuyor.

PERŞEMBE

Mehmet Akif Ersoy

20.00 MEHMET AKİF ERSOY
Asaf Demirbaş, Oğuz Mutlucan ve Hüseyin Kanyılmaz'ın hazırladığı bu programda Mehmet Akif Ersoy'un yaşamı, düşünceleri, edebi kişiliği, Milli Mücadele dönemi çalışmaları ve İstiklal Marşının yazılması konu ediliyor.

21.20 KÖKLER
Sürekli filmin son bölümünde Amerika İç Savaşı Kuzeylilerin yengisiyle biter. Özgürlük Bildirisiyle zenciler kölelikten kurtulmuştur. Ancak Güneyli bazı beyazlar ekonomik sarsıntıya uğrayacakları düşüncesiyle zencilere karşı teröre girişirler. Ku Klux Klan örgütünü kurarlar. Zulme uğrayanların arasında Horoz George'un oğlu Tom ve ailesi de vardır. Bu arada Horoz George geri döner.

"Kökler" bu hafta bitiyor.

CUMA

20.25 BİZİM ÇOCUKLARIMIZ
Dizi programın bu bölümünde "İlkokul eğitiminin tüm çocuklar için parasız ve zorunlu olması ilkesi" işleniyor ve çelişkiler sergileniyor.

21.20 BURSA OSMANLI TİYATROSUNUN 100'ÜNCÜ YILDÖNÜMÜ VE AHMET VEFİK PAŞA
Ahmet Vefik Paşa'nın Bursa Valisi iken kurduğu Bursa Osmanlı Tiyatrosunun 100. yıldönümü nedeniyle Paşa'nın tiyatroyu kuruşu, kişiliği, anekdotlar ve Ahmet Vefik Paşa'nın Molyer'den adapte ettiği "Meraki" adlı oyundan bir bölümle anlatılıyor.

CUMARTESİ

18.00 KÜÇÜK EV
Sürekli filmin "Babalar ve Oğulları" adlı bölümü yayınlanıyor. Artık büyüdüklerini sanan Albert ve Andy zorlu bir yolculuğa çıkarlar. Babalarının arkalarından izlediğinden habersizdirler.

21.20 İBİŞ'İN RÜYASI
Nuran Tiyatrosunda kantocu olarak işe başlayan Hatice, Semra Seha adı ile sahnede ün kazanır. Nahit'in odasına aldırışsız girip çıkan davranışları, Nahit'in ona tutulmasına yol açmaktadır.

PAZAR

12.20 TATİL SİNEMASI
Başrolünü Jack Carson'un oynadığı "Çocukların Sevgilisi" adlı film yayınlanıyor. Biff Jones çocukların çok sevdiği bir dondurmacıdır. İstemeden bir çetenin ortasına düşer.

21.20 TV OYUNU
"Yağmurdan Kaçarken" adlı bu haftanın TV oyununda çocuklarını ihmal eden bir babanın aile içinde başına gelenler komedi tarzında işleniyor.

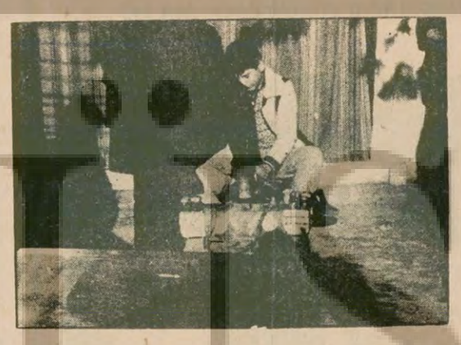

"Bizim Çocuklarımız"ın sorunları ekranda

Televizyonda 12 bölümlük "Bizim Çocuklarımız" adlı yeni bir dizinin yayınına başlandı. 2'şer dakikalık yeni dizide Çocuk Yılı sona ererken çocuklarımızın bitip tükenmeyen sorunları ele alınıyor. Fikret Terzi'nin yazıp İpek Yılmaz'la beraber hazırladığı dizide Çocuk Hakları Evrensel Bildirgesinden yola çıkılarak çeşitli sorunlara değiniliyor.

Programı Fikret Terzi ve Canan Güleryüz birlikte sunuyorlar.

"ödül" adlı program ocakta yayınlanıyor

Televizyonda ocak ayından itibaren 4 bölümden oluşan yeni bir program izleyeceğiz. Program "Ödül" adını taşıyor. Türkiye'deki edebiyat ödülleri uygulamasını temel alan programın ilk bölümünde konu genel anlamda ele alınarak Nobel Edebiyat Ödülü ile CHP ödüllerinden bu yana ülkemizde verilen edebiyat ödülleri irdelenecek.

"Ödül" programının ikinci bölümünde seçici kurullar, üçüncü bölümde yazarlar ve dördüncü bölümde yayıncı, dağıtımcı, kitapçı ve okur ilişkilerinin ödül olayı içindeki yeri anlatılacak.

Hülya Gürkan ve Nursel Engür'ün hazırladığı ve Işık Yenersu'nun sunduğu programda yazarların, seçici kurul üyelerinin, yayıncıların, dağıtımcı, kitapçı ve okurların ödül konusundaki görüşleri de yansıtılacak.

7den 70e spor... 7den 70e spor...

Sabri Kiraz: "İlk gol bariz ofsaytı"

GELSENKİRCHEN

A Milli Futbol Takımı Başantrenörü Sabri Kiraz, B. Almanya'dan yediğimiz ilk gol için görüşlerini açıklayarak "Gol bariz ofsaytı" dedi.

Karşılaşma boyunca iyi bir mücadele ortaya koyduklarını belirten Başantrenör Kiraz, konuşmasına devamla şunları söyledi:

"Bariz bir şekilde ofsayt olan ilk gole hakemlerin göz yummalarına şaşırdık doğrusu. Halbuki karşılaşmaya iyi girmiş ve gol tehlikelerini biz yaratmaya başlamıştık. Ofsayt golü olmasaydı durum daha değişik olurdu. Çocuklar gerek defansta, gerekse ofansta ellerinden geleni yaptılar. Galleri yenerek kazandığımız grup ikinciliğinden daha ileri gitmek istiyorduk ama olmadı."

8 FİNALİST BELLİ OLDU

Gelsenkirchen'de oynadığımız maçı Fischer ve Zimmermann'ın golleri ile 2-0 kazanan B. Almanya ile Roma'da yapılacak Avrupa Uluslar Kupası Finallerine katılacak 8 takım belli oldu. Finalistler şunlar: B. Almanya, İngiltere, Hollanda, İspanya, Belçika, Çekoslovakya, Yunanistan, İtalya...

Sabri Kiraz oyuncalardan memnun

Yenilginin ardından

B.Almanya Türkiye maçı

Musa Sezer

Almanlara yenildik.. Üzülmek elde değil. Bu yenilgi ders mahiyetini taşıdığı kadar bazı şeyleri de gün ışığına çıkarmıştır.

Futbolcularımız Batılı meslektaşları kadar yetenekli, futbola yatkın oldukları halde yine de Almanlara boyun eğdiler. Biri ofsayttan iki gol yememizle aldığımız bu yenilgi utanılacak bir sonuç değildir. Üzücü tarafı hücuma kalkmaktan korkar gibi bir halde görülmemizdir. 90 dakikanın teknik nedenlerinden çok temel nedenlerine eğilmek daha yararlı olur.

Almanlar küçük yaştan itibaren kendi sistemlerine uygun, bilinçli bir şekilde yetiştiriliyor. Bizde bu yapılmıyor. Onların saha ve tesisleri çalışmalarına uygun ve yeterlidir. Bizde yetersizdir. Bir Alman futbolcusu muayyen ve muntazam bir yaşam içinde formunu korumak zorunda olduğunun bilincindedir. Biz futbolcularımızı bilinçlendirip kişiliklerini kazandıracak katkıda bulunmuş değiliz. Çalışma süreleri bizden fazladır. Yaşamları ve beslenmeleri bizden daha fazla antrenmana mukavemet edebilmelerini sağlamaktadır. Bu yüzden fizik güçleri üstündür.

Daha da nedenler vardır. Bu kadarı bile bize üstünlük sağlamalarına yetiyor.

Çağdaş spor anlayışı içinde bir düzeye erişmemiz için hem kafalarımızın değişmesi hem de kulüplerimize, teşkilata çeki düzen verilmesi zarureti apaçık ortaya çıkmıştır. Spor teşkilatımızı, politikadan arındırarak, bilinçli kişilerle güçlendirmemiz sıradan bir önlem olmaktan çok kutsal bir görev halini almıştır.

Şampiyonluk krizleri içinde kıvranan kulüplerimizin bu sevdadan vazgeçip çağdaşlığın gerektirdiği spor anlayışına yönelmeleri daha da önem kazanmıştır.

Saha ve tesislerimiz yetersizdir. Bu sorunun bize uygun biçimde ele alınması zorunludur. Politik nedenlerle kurulan, kurulacak olan lüks stadyumlar bu problemi çözmez.

Teknik adamlarımıza, antrenörlerimize düşen görevler de vardır. Bildikleri ile yetinmeyip çağı izlemeleri, daha da bilinçli olmaya çaba harcamaları başta gelir.

Yenilgilerden sonra her zaman yaptığımız gibi suçlu aramaya yönelmek çare değildir. Olan olmuştur. Bundan sonra olacaklara bakalım.

Yıllardan beri sürüp gelen yanlış yönetimin acısını çekmekteyiz. Yenilgileri olumlu yönde değerlendirmek, gereken önlemleri almak sorumluların görevidir.

Sporumuzun bugünkü karanlık görünümünü aydınlığa dönüştürecek çağdaş fikirli yöneticiler vardır. Bunlar göreve çağırılmalıdır.

Milli Takımımız ilk maçta Almanya ile 0-0 berabere kalmıştı.

Derwall sonuçtan memnun...

GELSENKİRCHEN

2-0 galip gelerek Roma'da yapılacak finallere katılmayı garantileyen B. Almanya'nın Teknik Direktörü Jupp Derwall, galibiyetten memnun olarak yaptığı açıklamada, "Böyle olacağını biliyordum. Söylemiştim. Daha da farklı kazanabilirdik." dedi.

Derwall, Türk Milli Takımının baştan sona yılmadan mücadele etmeğe çalıştığını belirterek şöyle konuştu: "Türkler için finali oynamak yeterli bir başarıydı. Bizi yenerek Roma'ya gideceklerini zannetmekle aldandılar. İşi şansa bırakmadık ve galip geldik. Avrupa Uluslar Kupasında iddialıyız"

Eczacıbaşı 2. yenilgisini Yenişehir'den aldı: 76-77

Salon: Ankara Atatürk Spor Sarayı,
Hakemler: Gökhan Günalp xx, Ömer Ozan xx...
YENİŞEHİR İ.B.: Serdar (22) xxxx, Murat (12) xxx, Turgay (16) xxx, Yavuz (2), x, Sabri (17) x, Levent (8) xx...
ECZACIBAŞI: Melih (22) xxx, Necati (10) xx, Ahmet (21) xxx, Efe (8) x, Emir (15) xxx, Orhan xx, Erdoğan x..
(Devre: 47-43)

Şampiyonluğun iddialı takımı Eczacıbaşı Ankara deplasmanında bir yenilgi daha alarak iddiasını tehlikeye soktu.

Diğer Sonuçlar:
DSİ Spor -Fenerbahçe: 87-70 Efes Pilsen- Taçspor: 76 -65
İ.T.Ü- Kolejliler: 64 - 66

2 şampiyon adayının maçı

Vefa Kocaelispor'a 1-0 yenildi.

Hakemler: Unal Şahin x, Cahit Akkoyun xx, Erden Bulcan x,
KOCAELİSPOR: Baha xxx, Veli xx, Gurbey xx, Mahir xxx, Kamil xxx- Nurl xx, Mustafa xx, Ceyhun xxx- Orhan xxx, Güvenç xxx, Falk xxx.
VEFA: İlker xx- Metin xxx, Haluk xx, Hüseyin xx, B. Metin xx- Mustafa xx, İsmet xx, Furkan x- (İbrahim x)- Ömer xx, Tacettin x, Coşkun xx.
Gol: Güvenç (Dk. 89)

Futbola müsait bir havada güzel bir futbol izlemek ümidi ile gelmiştik İnönü Stadına... Şampiyon adayları umduğumuzu vermedi. Vefa sanki savunma yapar gibi idi. Kocaelispor daha baskılı idi ve akınları tehlikeli oluyordu.

19. dakikada Vefa gole çok yakınlaşmıştı... Ömerin çok güzel kornerinde kale önündeki karamolda top Mahir'in eline çarptı. Hakem oyuna devam işareti verince Mahir topu uzaklaştırdı. Dakikalar ilerledikçe oyun sertleşmeye başladı. Hakem çok etkisiz idi. Sanki avantaj kaidelerini unutmuş gibiydi... 27. dakikada Ömer'in ortasına yükselen Tacettin'in kafa şutu kaleciyi de aştı. Ancak az farkla auta gitti. 35. dakikada Coşkun'un attığı golü hakemin neden saymadığını anlayamadık. Birinci yarı sonlarında Furkan'ın şutu direği sıyırarak auta gidince Vefa bir golden oldu. Birinci yarı 0-0 sona erdi.

İkinci yarıda her iki takım da sanki beraberliğe razı göründüler. Vefalılar oldukça yorulmuş, Kocaelispor'lular ise hızından hiç bir şey kaybetmemişlerdi.

Maçın bu skorla sonuçlanacağı sanılırken, Kocaelispor'un golü geldi. 89. dakikada kaleciden dönen topu iyi takip eden Güvenç golü atıverdi. Maç böylece Kocaelispor'un galibiyeti ile sonuçlandı.

Kocaelispor üstün fiziği ile göz doldurdu. Ancak içlerinden bazılarının kasti hareketleri çirkindi. Hele emektar Ömer'e Gurbey'in tekmesi affedilecek gibi değildi.

Hakemlerimiz ve hocalarımız yenilgiden, maç hakemini sorumlu tuttular

ANKARA (THA)

Hakem Hocaları ve FİFA kokartlı hakemlerimiz B. Almanya- Türkiye maçının değerlendirmesini yaptılar. Ve hakem Reggli'nin kasıtlı davrandığını öne sürerek ilk golün ofsayt olduğunu görmezlikten geldiğini belirttiler.

HALİM ÇORBALI: "İsviçre hakemliği kötü günler yaşıyor."

CEZMİ BAŞAR: "FİFA kokartı almış bir hakem bu hatayı yapamaz. Yaparsa kötü niyetli olduğu kanısını uyandırır."

CELAL TARHAN: "İsviçreli hakemin ilk goldeki açık ofsaytı görmemesi kendisinin peşin hükümlü olduğunu ortaya koydu."

NİHAT ÖZBİRGÜL: "Pozisyon hakem gözüyle açık ofsayt"

BEDRİ KAYA: "Yetkili olsam böyle açık ofsayttan gol veren hakemin defterini dürer kendisini sahalara hasret bırakırım."

YILMAZ ÖNEN: "İsviçreli meslektaşım Reggli resmen Almanları tuttu."

TALAT TOKAT: "Bir meslektaşım aleyhinde konuşmak ve onu karalamak istemem. Ancak atılan golde belirgin ofsayt vardı. Bunu çekinmeden saptayıp atılan golü iptal edebilirdi."

Türkiye Gençler Boks Birinciliği sona erdi.

KONYA (THA)

Konya'da dört günden bu yana devam etmekte olan Türkiye Gençler Ferdi Boks Birinciliği sona erdi. Yapılan final karşılaşmalarında 48 kiloda Altan Angın (Ankara), 51 kiloda Fethi Temir (Erzurum), 54 kiloda Cahit Mimoğlu (Erzurum), 57 kiloda Erhan Karakurt (İçel), 60 kiloda Sait Sarıbuğday (Erzurum), 63.5 kiloda Alparslan Yıldırım, (Sivas), 67 kiloda Lütfi Canbakış (Sivas), 71 kiloda Burhanettin Kızılkaya (Erzurum), 75 kiloda Ahmet Akyürek (İzmir), 81 kiloda Hüseyin Kut, rakiplerini yenerek şampiyon oldular.

Adana Demirspor Adanaspor'u kupadan eledi: 3-1

ADANA (AA)

Türkiye Kupası maçının ikinci karşılaşmasında Adana Demirspor Adanaspor'u 3-1 yenerek kupadan eledi.

Maçın normal süresi Adana Demirspor lehine 2-1 sona erdi. İlk karşılaşmayı Adanaspor 1-0 kazandığı için hakem maçı uzattı. Uzatmada bir gol daha atan Adana Demirspor tur atladı.

Karşıyaka O.Renoyu 3-2 yendi

Türkiye deplasmanlı voleybol liginin dün İzmir'de oynanan çekişmeli maçında, önce 2-0 yenik duruma düşen Karşıyaka, daha sonra toparlanarak Bursa'lı rakibi O.Reno'yu 3-2 (12/15, 10/15, 15/13, , 15/8, 15/13) yenilgiye uğrattı. Diğer sonuçlar şöyle:
Eczacıbaşı Galatasaray: 3-0
Vinylex - Taçspor : 3-0

Zor bir maçtan sonra 24-20 galip gelen Pertevniyal'in Sarıyer kalesi önündeki bir atağı. (Aydınlık)

Pertevniyal Sarıyer'i 24-20 yenerken oldukça zorlandı

SEDAT ÜRETEN

Salon: Bağlarbaşı A Salonu,
Hakemler: Metin Kaçar xxxx, Eşref Korkmaz xxx...
PERTEVNİYAL: Serdar xx, Seçkin xxx, Bülent x, Soner xxx, Murat x, can xxxx, Aşkın xxx, Nurl xxx, Cevat xx, Aykut x...
SARIYER: Muhammet xx, Erman xx, Selçuk xx, Ercan xx, Turhan xxx, Ertuğrul xxx, Ahmet xxx, Sevki xx...
(Devre: 9-11)

Hentbol liginin çekişmeli maçında, Pertevniyal ilk yarıyı 9-11 yenik kapatmasına rağmen ikinci yarıdaki teknik ve kondisyon üstünlüğü ile Sarıyer'i 24-20 mağlup etti. Diğer müsabakalarda Ümraniye İstanbulspor'u 26-15, Beşiktaş da Bağlarbaşı'nı 31-4 yendiler.

İstanbul Gençler Greko-Romen birinciliği sona erdi.

2 gün süren İstanbul Gençler Greko-Romen Güreş Birinciliği zevkli müsabakalara sahne oldu. (Aydınlık)

İSTANBUL (ÖZEL)

İstanbul Gençler Greko-Rmen Güreş Birinciliği Bağlarbaşı Salonunda dün yapılan müsabakalarla sona erdi. Müsabakalarda dereceye giren güreşçilere düzenlenen bir tören ile madalyaları verildi.

48 Kg.
1. Kemal Kahraman (İ.E.T.T.), 2. Enver Karahan (DDY), 3. Metin Kök (Kartal),

52 Kg.
1. Ahmet Bayraktar (İ.E.T.T.), 2. Tevfik Tamküpeli (İst. Güreş), 3. Osman Yılmaz (Beşiktaş),

57 Kg.
1. Fatih Şaban (DDY), 2. Rasim Örnek (İst. Güreş), 3. İsmail Yurttaş (İ.S.T.T.),

62. Kg.
1. Ahmet Çölgeçen (İst. Güreş), 2. Recep Çuha (Kartal), 3. Hakkı Yüksel (Bakırköy)

68 Kg.
1. Şefik Koca (DDY), 2. Abdullah Ekmekçi (İ.E.T.T.), 3. Mahmut Söker (Beşiktaş),

74 Kg.
1. Hüseyin İlden (İ. E.T.T.), 2. Hüseyin Kurt (Cihan), 3. Bülent Özzeybek (Dz. Harb Ok.)

82 Kg.
1. Şemsettin Yıldız (DDY), 2. Hüsrev Türkmen (İst Güreş), 3. Seyfettin Yıldız (DDY),

90 Kg.
1. Birol Alioğlu (İst. Güreş), 2. Tevfik Sevgili (Bakırköy), 3. Erdoğan Dinçer (Dz. Harb Ok.),

100 Kg.
1. Nihat Aydın (DDY),

Mafia ve...

(Baştarafı 1. sayfada) kaçakçılıkla ilgili iki konuda da bu kişilerin uzman olarak görev yapması da şaşırtıcı bulunuyor.

İş adamı Hüseyin Uğurlu, ünlü kaçakçı İbrahim Telemen'in esrarengiz bir şekilde ölümünden sonra bıraktığı mektup nedeniyle geçen yıl Haydarpaşa Gümrük Müdür Muavini Ali Galip Kayıran'la birlikte tutuklanmış, fakat Sıkıyönetim Mahkemesinin kararını bozan 1. Ordu Askeri Mahkemesi tarafından serbest bırakılmıştı. Bu davada Kayıran'ın avukatı bir başka emekli hakim Albay Sırrı Akbay ve Uğurlu'nun avukatı eski Adalet Bakanı Sahir Kurtuluoğlu iken konuyla ilgili itirazı Coşkun Dündar ve Ferruh Şenerdem ikilisi yaptılar.

Hüseyin Uğurlu davası için, bir başka emekli hakim albaya da yüksek bir ücret ödenmek kaydıyla bu davayı üstlenmesi için teklif yapıldı. Öğrenildiğine göre, bir bayan, sözkonusu emekli hakim albaya telefon ederek, milyarder bir yakınının içeri düştüğünü ve avukatlığını almasını istedi. Milyarder yakının kimliğini öğrenen emekli albay, teklifi reddetti.

12 MART GÜNLERİ

12 Mart döneminde, istihbarat örgütlerinin (MİT, Genelkurmay İstihbarat Başkanlığı, Jandarma İstihbaratı, Emniyet Genel Müdürlüğü Önemli İşler Dairesi, İnterpol) ortaklaşa hazırladıkları rapor üzerine tutuklanan Uğurlu, ceza yemiş ve zamanın bazı yetkililerince korunarak rahatları sağlanmıştı. Bu olayda. Uğurlu iki kez yakalanmış ve birinci yakalanışında serbest bırakılmıştı. Olayla ilgili olarak, o zaman Emniyette şube müdürlüğü yapan bir ilgilinin 1 milyon 4 yüz bin lira rüşvet aldığı öne sürülmüş, Uğurlu'nun ikinci yakalanışında bu parayla ilgili açıklamalarda bulunduğu iddia edilmişti. MİT'te yapılan sorgulama sırasında bu paradan söz ederek bağırıp çağıran Hüseyin Uğurlu'nun açıklamaları üzerine şube müdürü hakkında soruşturma yapılmış, polis şefinin "paraları nereye dağıttığımı açıklarım" şeklinde tehditlerde bulunması üzerine olay örtbas edilmişti.

YAVUZ ÇAYLAN VE CENGİZ AYHAN

Abdi İpekçi cinayeti davasının sanığı Yavuz Çaylan'ın avukatlığını üstlenen Şenerdem ve Dündar daha sonra Cengiz Ayhan'ın da savunmasını üzerlerine aldılar. Çaylan'ın mafia ve kaçakçılık işleriyle ne gibi bir ilişkisi olduğu hakkında bilgiler olmamasına rağmen Cengiz Ayhan'la ilgili bazı iddialar bulunuyor.

Cengiz Ayhan'ın Gaziantep Ülkü Ocakları eski Başkanı Micaz Abuşoğlu ile birlikte çalıştığı ve Abuşoğlu'nun sadece siyasal cinayetlerle değil eroin, silah ve altın kaçakçılarıyla ilişki içinde bulunduğu belirtiliyor. Cengiz Ayhan'ın Abuşoğlu kanalıyla kurduğu ilişkiler sayesinde İstanbul'da eylemlerine devam ederken, Laleli'de bulunan ve Gaziantepli kaçakçılar tarafından üs olarak kullanılan otellerde barındığı da iddialar arasında.

TELEVİZYON

19.00 HABERLER

19.05 HARUN

Sürekli filmin 5. ve son bölümü yayınlanacak.

19.30 SPOR

20.30 HABERLER

21.15 TV FILMI(Paranın Kiri)

Senem Kayra, Cüneyt Türel, Altan Karındaş, Hülya Tuğlu, Erol Taş, Eray Özbal, Nubar Terziyan ve Menderes Samancı'nın rol aldıkları oyun Attila İlhan tarafından yazıldı. Bir yolsuzluğun ortaya çıkarılması konu ediliyor. Almanya'da çalışan işçiler aralarında birleşerek bir üretim kooperatifi kurmuşlardır. Amaçları tümüyle yerli sermaye ve hammaddeye dayalı bir tarım ilaçları fabrikası oluşturmaktır. Ancak birtakım güçlüklerle karşılaşırlar. Olaya bir gazeteci kız sahip çıkar. Daha sonra gazeteci Ümit, komiser Ali ve mühendis Rafet'in çabaları ile tarım ilaçları fabrikasının kurulmasını engellemek isteyenlerin kimler olduğu ortaya cıkarılır ve tutuklanırlar.

22.35 BIR SANATÇI

Programda Ressam Cemal Bingöl'ün yaşamı anlatılıyor, sanatı tanıtılıyor. Ayrıca sanatçının çocuk resmiyle ilgili görüşlerine yer veriliyor.

23.00 BIR KONSER

Programda Poppa'nın Op. Macar Rapsodisi viyolonselde Nuray Eşen ve piyanoda Leade Von Aschen tarafından seslendiriliyor. İkinci olarak bestecisi belirsiz bir passiyon, Hilmi Girginkoç (bas) ve Katya Valeva (piyano) tarafından seslendiriliyor.

23.25 HABERLER

RADYO

TRT 1

05.00 Açılış
05.05 Türküler
07.30 HABERLER
07.40 Sabahtan Sabaha
09.02 Kadın Dünyası
10.01 Arkası Yarın
11.05 Okul Radyosu
12.10 Öğle Üzeri
13.00 HABERLER
13.15 Hafif Müzik
14.32 Müzik Bahçesinden
15.20 Şarkılar
15.40 Hafif Müzik
16.05 Okul Radyosu
17.02 Akşama Doğru
18.01 Çocuk Bahçesi
19.00 HABERLER
20.12 Oyun Havaları
20.15 Köy Dağarcığı
20.40 Şarkılar
21.02 Türküler Geçidi
21.40 Şarkılar
22.40 Türküler
23.00 HABERLER
23.10 Beraber ve Solo Şarkılar
00.02 Gece Konseri
01.00 Kapanış

TRT 2

08.00 Açılış
08.02 Gün Başlıyor
09.00 Olayların İçinden
09.45 Müzik Sözlüğü
10.15 Şarkılar
10.30 Sağlığımız
10.50 Türküler
11.40 Çocukların Yılı
12.00 Çeşitli Sololar
12.20 Şarkılar
13.15 Çeşitli Klasik Müzik
13.30 Olayların İçinden
16.00 Hafif Müzik
16.20 Arkası Yarın
16.40 Türküler
17.30 Fasıl
18.30 Şarkılar
18.50 Hafif Müzik
19.45 Küçük Koro
20.15 Küçük Konser
20.45 Türküler
21.00 Bir Sanatçının Günlüğü
21.30 Bizden Sesler
23.00 Küçük Konser
23.35 Saz Eserleri
23.55 Kapanış

TRT 3

07.00 Açılış
07.02 Güne Başlarken
08.00 Sabah Konseri
09.03 Barok Müzik
10.00 Çağdaş Sanatçılarımız
10.30 Diskoteğimizden
11.00 Öğleye Doğru
12.09 Sizin İçin Seçtiklerimiz
13.00 Konser Saati
15.00 Günün Konseri
16.00 Oda Müziği
17.09 Plaklar Arasında
19.00 Akşam Konseri
20.30 Melodiler Geçidi
21.00 Müzik Takvimi
22.09 Gecenin Getirdikleri
23.00 Pazartesi Konseri
24.00 Gece ve Müzik
01.00 Kapanış

Samsun Ankara seferini yapan Trabzon uçağı düştü 39 ölü

TANKARA (ÖZEL) TÜRK Hava Yollarına bağlı FK 411 sefer sayılı F-28 tipi jet yolcu uçağı Cücükköy yakınlarında bulunan Cücük tepesine çarparak parçalandı. 35 yolcusu ve 4 mürettebatı bulunan uçaktan sadece dört kişi yaralı olarak kurtarıldı. 25 kişi ise öldü. 14.27'de Samsun'dan hareket eden uçağın 14.45'te Esenboğa'dan iniş izni aldığı ve bu andan itibaren de havaalanı ile irtibatının kesildiği öğrenildi. Yetkililer, uçağın, sis nedeniyle olabileceği gibi teknik bir arızadan dolayı da düşmüş olabileceğine dikkat çektiler. olaydan sonra Başbakan Süleyman Demirel, CHP Genel Başkanı Bülent Ecevit, MSP Genel Başkanı Necmettin Erbakan, olaydan duydukları üzüntüyü belirterek açıklamalarda bulundular.

Kazadan yaralı olarak kurtulan Hostes Nilay Ercan, Gülhane Askeri Tıp Akademisinde, yolculardan Ahmet Karaosmanoğlu, İbrahim Dağdelen ve Nazif Kosif, Hacettepe Tıp Fakültesinde tedavi altına alındılar.

Kazada hayatlarını yitirenlerin adları ise şöyle:

'Kaptan pilotlar Sabri İnallı, Özcan Atasoy, hostes Berrin Çini, Taip Altıncu, Murat Turan, Vafettin Bahadır, Nurettin Bor, Ahmet Ertemli, Mehmet Balcı, Aslan Varol, Ahmet Altır, İsmet Bilginer, Ömer Bakırcı, Neşet Över, Haluk Karayalçın, Halil Ayan, Nesibe Ayan, Ayşe Yılmaz, Nezahat Yılmaz, Saime Yaman, Gülgün Ünlütürk Recep Şahin, Sinan Ediz, Mehmet Kambur, Salih Bağışlayıcı, Osman Yaman, Kamil Gören, Mustafa Pelenk, İlhami Soylu, Kemal Abdik, Suat Abdik, Mücahit Çetin, Avni Sözen, Mehmet Kıral, Mustafa Mıdık, Bahri Birer.

Yolculardan, Suat Abdik'in TMGT eski Başkanlarından olduğu belirtildi.

Bu arada, kazadan yaralı olarak kurtulan Karaosmanoğlu ve Dağdelen, sisli havada Esenboğa Havaalanının Trabzon yolcu uçağına Samsun'dan kalkış izni verdiği için, davacı olduklarını söylediler.

Bu arada olay yerine kazadan çok kısa bir süre sonra gelen Cücük köylülerinin bir bölümü, uçağın çok şiddetli şekilde patladığını ve "Gökten adeta yere ateş yağdığını" belirttiler.

Esenboğa hava kulesinin uçaklarla yaptığı telsiz konuşmalarına araştırma yapmak üzere el konulduğu da gelen haberler arasında.

Muhabirimiz Kenan Nacır'ın olay yerindeki izlenimleri ise şöyle:

CESETLER VE DAYANILMAZ YANIK ET KOKUSU

Kesif bir yanık et kokusu...

Yer yer parlayan alevler...

Toprak uçaktan yayılan benzini su gibi emmiş, benzin kokusu yanık et kokusuyla karışıyor...

Ve en acısı karnı parçalanmış cesetler, cesetler, cesetler, cesetler...

Koca F-28 uçağından geriye belli başlı üç parça kalmış:

Gövdenin büyük kısmı ve kuyruk, tepenin bir uçunda duruyor. Tepenin diğer ucundaise uçağın burnu, yanmaktan iskelet haline gelmiş.

Uçak düştükten sonra olay yerine ilk gelen köylülerle konuşuyoruz.

16 yaşındaki Yaşar Kaya nefes nefese anlatıyor: "Büyük bir gürültü oldu. Deprem oldu zannettik. Sonra uçak düştü dediler." Kazadan kurtulan 4 kişiyi olay yerinden uzaklaştıranların isimlerini söylüyor: Seyit Aydın, Mehmet Özer, Metin Rençber ve Hüseyin Çubuk.

Cesetler hızla taşınıyor.

Birazdan uçakta yakınları bulunanlar gelmeye başlıyor, ağlayan heyecanlı insanlar.

Askeri birlikler etrafı çevirmeye başlıyorlar. Çok sayıda asker uçağın parçalandığı alanı çembere alıyor, giriş çıkışlar artık kontrollü.

Karanlık çökerken gazeteci arkadaşlar ayrılmaya başlıyorlar.

Saat 19'da olay yerinden ayrılırken geride şunları bırakıyoruz:

Yanmaktan iskelet haline gelmiş, binlerce parçaya ayrılmış bir uçak enkazı, hâlâ tüten, kararmış, tanınmaz üç ceset, su yerine benzine bulanmış toprak, köyün çıkışına birikmiş ve yakınlarından haber bekleyen acılı insanlar.

Son olarak acılı bir kadın sesi duyuyorum: Bir cesedin hâlâ tütmekte olduğu uçağın burun tarafından geliyor.

Ve belki günlerce unutamayacağımız yanık et kokusu...

Işıklar...

(Baştarafı 1. Sayfada) DİSK Genel Sekreteri Fehmi Işıklar, DİSK'in İstanbul'da yapılan Bölge Temsilciler Meclisi Toplantısında yaptığı konuşmada Ecevit iktidarını sert bir şekilde eleştirdi

"Ecevit'in DİSK'e diyet borcu da can borcu da var" diyen Işıklar, daha sonra Demirel'in iktidara gelişinin sorumlusunun da Ecevit olduğunu söyleyerek, "Demirel atını Ecevit'e nallatmıştır" dedi.

Işıklar daha sonra, soldaki dağınıklıktan yakınarak, Demokratik platform gibi girişimlerin geçmişte dar grupçu görüşler tarafından baltalandığını, bu dar grupçu görüşlerin DİSK'in birliğini de zedelediğini söyledi. DİSK Genel Sekreteri 4 sendikanın DİSK'ten ihracını "acı bir hatıra olarak anmak istediklerini" ve "DİSK'te birliği sağlamak zorunda olduklarını" söyledi.

Daha sonra söz alan sendikalardan bazıları ise, ihraç edilen sendikaların geri dönebilmesi için, kendi bünyelerinde sürdürdükleri tasfiyelere son vermelerinin ve yönetime muhalefet ettiği için attıkları üyelerini geri almalarının şart koşulmasını istediler. Bir sendika sözcüsü ise, ihraç edilen sendikalardan geriye dönmeden önce özeleştiri istenmesini savundu.

TKP yanlısı sendika sözcüleri ise, yaptıkları konuşmalarda, DİSK'in parti kurmaktan kesinlikle vazgeçtiğini açıklaması konusunda ısrar ettiler. Bu konuşmacılar ayrıca, ihraç edilen sendikaların bir an önce DİSK'e dönmesinin "en yakıcı sorun" olduğunu vurguladılar.

Daha sonra, Fehmi Işıklar, divana sunulan karar tasarılarını okuyarak oylanmasını istedi. Genel-İş, Oleyis, Tekstil ve Gıda-İş'e bağlı şube başkanlarının sundukları karar tasarısı TKP'li sendikacıların önerdikleri "DİSK parti kuramaz ve kurmayacaktır" cümlesinin de eklenmesi ile oybirliği halinde kabul edildi.

Temsilciler Meclisine DİSK'ten ihraç edilen sendikaların da gözlemci olarak katılmaları ve Maden-İş temsilcisine konuşma hakkı verilmesi dikkati çekti.

Prof. Kumbaracıbaşı...

(Baştarafı 1. Sayfada) yutları dışında daha büyük boyutlarda. Bu konuda bilgiler de zaten profesyonel yönetici olmayan yüksek öğrenim kurumları yöneticilerinin bilgisi dışındadır. Bu konu, hükümetin diğer güvenlik örgütlerinin ve istihbarat üyelerinin konusudur

AİTİA'da eğitimin durumu konusunda da bilgi veren Prof. Onur Kumbaracıbaşı, son iki buçuk yıldır koşulların elverdiği ölçüde eğitim ve sınav yaptıklarını ve büyük aksaklıkların olmadığını söyledi. Kumbaracıbaşı son olarak da, önemle vurgulamak istediğini belirttiği bu konuda şöyle konuştu:

"Bu okul sorunu değildir, fakat okullara yansıtılmaktadır. Olay okulların dışında planlanıyor, bunun kanıtı da olayların tüm yüksek öğrenim kurumlarında birden başlaması ve birden durması."

CHP Gençlik Kolları...

(Baştarafı 1. sayfada) da bulunulması kararlaştırıldı.

Dün yapılan toplantıda Genel-İş, Tekstil, Gıda-İş, Oleyis ve diğer bazı sendikaların yöneticileri tarafından sunulan ve benimsenen karar sayısına göre, bu sabah çalışma saatinin başlangıcından itibaren işyeri temsilcilerinin insiyatifi ile belirlenecek olan sürede işçiler saygı duruşunda bulunmaya çağrılacaklar

EMİN DEĞER: KATLİAMIN SORUMLUSU MHP GÜN GİBİ ORTAYA ÇIKTI

Kahramanmaraş katliamı davasına CHP adına müdahil avukat olarak katılan M.Emin Değer, gazetemize verdiği demeçte, "Emperyalizmin kuklaları yargılanmadıkları sürece olaylar durnayacaktır" dedi.

Emin Değer, Kahramanmaraş katliamı konusundaki düşüncelerini söyle anlattı:

"Kederde tasada ve kıvançta beraberlikleri Anayasada yazılı, emperyalizme karşı tek bir yumruk olarak Misaki Milli sınırlarını çizmiş insanların, Türkiye halkının bugün birbirine düşmesi rastlantı olabilir mi? Bu halka ne oldu da, bir anda birbirine girdi? Yüzyıllardır sorun olmayan Sünnilik-Alevilik, dünyanın en vahşi görüntülerini verecek ölçüde insanlarımızın birbirini kırmasına nasıl yol açtı? Bu insanlar böylesine bir kin deryasına nasıl sokuldular?

"Kahramanmaraş ve ülkemizde son 15 yıl içinde gelişen olayların nedenleri üzerinde kanımca hiç bir örgüt böyle bir araştırma yapmadı. Böyle bir araştırma elbet kısa sürede sonuçlanmayacaktır. Ama olayları soruşturan resmi merciler, ki başta Sıkıyönetim Savcılığı gelir, mahkeme, zarara uğradıkları için davaya katılanlar böyle bir araştırma yapmadan Kahramanmaraş katliamının gerçek sanıkları bulunamaz. Bu nedenle, hükümetiyle ve halkıyla tüm Türkiye'ye düşen görev, gerçek failleri su yüzüne çıkaracak bir çalışmadır.

"Bu yapılmadığı ve ABD emperyalizminin 30 yıllık tuzağında geçen sürede halkımızın bu noktaya getirildiği kabul edilmediği sürece, bırakalım sorunları çözmeyi, sorunların karmaşıklığı içinde kaybolur gideriz. Bu açıdan Kahramanmaraş katliamı bizi uyaracak, gerçekleri araştıracak bir başlangıç olmalıydı.

"Aslında uyanmamızı gerektiren pek çok olay vardır. 12 Mart bunlardan biridir. Kıbrıs olayı bir başkasıdır. Ama kadroları CİA bürokrasisi ile doldurulmuş, kafasına sadece solun tehlike yarattığı ve solun ezilmesi gerektiği kurgusu yerleştirilmiş yöneticilerden ne beklenir? İlginç olan halkımızın bu yöneticileri değiştirmesindeki güçlüktür. 1977 seçimlerinin sonunda halkımızın yeşil ışık yaktığı CHP yönetiminin tuzaklar içinde geçen 22 ayı bu savımızın kanıtıdır. Sonunda halkın seçtikleri, emperyalizmin ve içteki ortaklarının tuzaklarına takılıp kaldılar.

"Kahramanmaraş'ta ülkemizdeki öteki terörün baş sorumlusu gün gibi ortaya çıkmıştır. Bu Milliyetçi Hareket Partisi, onun yan örgütleri ve kadrosudur. Sıkıyönetim Mahkemeleri kararları, bu partinin bir silah deposu haline gelmiş binaları ve militan kadroları ortaya çıktığı halde, yetkili olan Cumhuriyet Başsavcılığının neden işleme geçmediği üzerinde durulmuyor. Aslında Başsavcılık harekete geçemez. MHP açıkça belli ki korunuyor. Kim koruyor? Onu Türkiye'nin başına musallat eden Kontrgerilla koruyor.

"Türkiye bu bunalımı aşmak zorundadır ve aşacaktır. Ama bugünkü yönetimlerle değil. Halkın suskunluğuna, yönetimlerin yanlışlığına, demokratik tepkilerin gösterilmesinin yasaklığına tutsak edinmiş bir Türkiye'nin bu bunalımdan çıkması olası değildir. Ülkeler ve yöneticiler, ancak halkı arkalarına aldıkları ve halka dayandıkları zaman düze çıkabilirler.

"Halkımız bu bunalımı kendi elleriyle altedecektir."

ECZACI ODALARI: "KATLİAMIN GERİSİNDEKİ GÜÇLERDEN HESAP SORULMADI"

İstanbul, Ankara ve İzmir Eczacı Odaları, Kahramanmaraş olaylarının yıldönümü nedeniyle yaptıkları ortak açıklamada, "Katliamın gerisindeki güçlerden hesap sorulmadığını" söylediler.

Ortak açıklamada bu konuda özetle şöyle denildi:

"Bugün katliam gerisindeki güçler, Türkiye gündemindeki yerlerini hesap sorulmadan korurken, ilerici-demokrat ve devrimcilere karşı saldırılarını giderek yoğunlaştırıyorlar. Ellerindeki olanaklarla baskılara yasallık kazandırmaya çalışıyorlar.

"Gün, faşizme karşı birlik ve dayanışma günüdür. Halkımız üzerinde katliama varacak derecede olan bu girişimler unutulmayacaktır."

BAKİ ÖZİLHAN'IN AÇIKLAMASI

Bu arada Kahramanmaraş katliamının birinci yıldönümünde açıklama yapan Memurlar Derneği Genel Başkanı Baki Özilhan, "Katliamın yıldönümünde görev, yeni Kahramanmaraşlar yaratılmasını engellemek, tertip ve provokasyonlara karşı uyanık olmaktır" dedi. Baki Özilhan, Maraş'ta katledilen yurttaşları saygıyla andıklarını söyledi. Katliamın sorumlusu Türkeş'in yeni tertipler peşinde olduğunu belirten, Özilhan, bu koşullarda eylem çağrısı yapanları girişimlerinden vazgeçmeye, ve kitle örgütlerine sahip çıkmaya çağırdı.

Öte yandan Mem-Der İstanbul Şube Sekreteri Gencer Aruta dün basına yaptığı açıklamada Kahramanmaraş katliamını protesto gerekçesiyle DİSK, Töb-Der, TMMOB- Tüs-Der, TÜTED gibi örgütlerin başlatacakları her türlü provokasyona açık eyleme karşı tüm memur, mühendis, teknik eleman ve öğretmenlerin uyanık omasını istedi.

"Maraş katliamının sorumlusu Türkeşlerden hesap sorulması gerektiğinin istendiği açıklamada bugün yapılması istenilen eylemlerin Türkeşlerden hesap sorulmasına değil aksine onların güçlenmesine hizmet edeceği belirtilerek şöyle deniliyor

Yapılacak olan direniş şu yönlerden de hatalıdır:

1) Emekçi kitlelerin talebini değil, başta sahte TKP olmak üzere çeşitli sahte solcu grupların UDC talebini içermektedir,

2) Bu eylem devlet dairelerinde, okullarda ve işyerlerinde huzursuzluğu artırmaya, çalışanları birbirine düşürmeye, çalışanlarla güvenlik kuvvetlerini karşı karşıya getirmeye, faşist militanlara Gümrük ve Tekel Bakanlığında olduğu gibi saldırı zemini hazırlamaya ve hepsinden önemlisi meşru örgütlerimizin kapatılmasına hizmet edecektir.

3) Bu eylem çok sayıda suçsuz insanın işinden atılmasına ve yerlerine faşist militanların alınmasına yarıyacaktır. Zaten Türkeşlerin istediği budur.

Tüm bu nedenlerle çalışanları bu direnişlere katılmamaya, direnişe karşı mücadele etmeye ve işlerinin başına gitmeye çağırıyoruz.

Demirel hükümeti de, Türkeşlerin etkisi altında kalıp böyle bir şeyi bahane ederek halka baskı uygulamak, demokratik kitle örgütlerini kapatmak gibi girişimlerden kaçınmalıdır. Çünkü böyle bir tutum anarşi ve huzursuzluğu daha da artıracaktır. Anarşiyi önlemenin yolu kitlelerin demokratik yollardan örgütlenmesine ve fikirlerini serbestçe açıklamasına ortam hazırlamakta, yani özgürlükleri genişletmekten geçer."

YURTSEVER ÖĞRETMEN'İN AÇIKLAMASI

Kahramanmaraş katliamını protesto etmek amacıyla bugün yapılacağı öğrenilen öğretmen boykotuyla ilgili olarak bir açıklama yapan Yurtsever Öğretmen grubu, boykota katılmadığını bildirerek, bütün öğretmenleri derslerinde hazır bulunmava çağırdı.

SIKIYÖNETİM KOMUTANLIĞI TÖB-DER'İN ÇALIŞMALARINI YASAKLADI

6. Kolordu ve Adana, Kahramanmaraş, Gaziantep ve Adıyaman İlleri Sıkıyönetim Komutanı Korgeneral Nevzat Böligray dün yayınladığı 8 no.lu bildiride Türkiye çapında bir günlük genel boykot yapacağı ve Adana'da da bu boykot için çalışma yürüttüğü anlaşılan Töb-Der'in Sıkıyönetim Komutanlığının yetki ve sorumluluk bölgeleri içine giren il ve ilçelerdeki şubelerinin çalışmalarının genel güvenlik ve kamu düzenini bozacağı gerekçesivle yasaklandığını açıkladı.

İSTANBUL DGB'NİN AÇIKLAMASI

Kahramanmaraş katliamının yıldönümü nedeniyle İstanbul Devrimci Gençlik Birliği Başkanı Atilla Aytemur, gençliğe seslenerek, şöyle dedi:

"Bugün Kahramanmaraş'ın sorumlularından hesap sorulması için daha fazla birleşin! Anarşinin diğer mihrakı İGD ve yandaşlarının Türkeş'e güç veren eylemlerine göz yummayın. katılmayın.

İZMİR'DE

Dev-Genç, Halkın Kurtuluşu, Devrimci Halkın Birliği. Kawa Gruplarının katıldığı Maraş Katliamını Protesto mitingi İzmir'de yapıldı. Çevre illerden gelenlerin çoğunluğunu oluşturduğu mitingde Halkın Kurtuluşu grubunun kırmızı flamalar açtığı ve "Yaşasın Türkiye Devrimci Komünist Partisi" sloganı ile yürüdüğü dikkati çekti.

Demirel hükümetini üçüncü MC olarak niteleyen ve çoğunluğunu liseli gençlerin oluşturduğu topluluk "Yaşasın Çınarlı Direnişimiz", "Sıkıyönetimi parçalamak için ileri", "Kahrolsun sömürgecilik" gibi sloganlar attılar.

MANİSA

Manisa'da da dün bazı "demokratik" kuruluş ve sendikalarca düzenlenen katliamları protesto mitingi yapıldı. Miting sırasında olay çıkmadı.

İSKENDERUN

İskenderun'da Halkın Kurtuluşu, Devrimci Yol ve Halkın Birliği gruplar tarafından düzenlenen "Maraş Katliamını ve Faşizmi Protesto Mitingi" dün yapıldı. Beşbine yakın kişinin katıldığı mitingde, AP ve CHP'nin işbirliği yaparak devrimcileri ezmeye çalıştıkları ileri sürüldü. Mitingde ayrıca bu gruplar, İskenderun'da bu sabahtan itibaren Töb-Der direnişinin uygulanacağını ilan ettiler.

İstanbul'da üç...

(Baştarafı 1. Sayfada) Mecidiyeköy'de dün saat 13.30 sıralarında 1. Taşocağı Caddesinde yürümekte olan Ziya Çelik kimliği saptanamayan kişilerin silahlı saldırısına uğradı. İşçi olduğu sanılan Ziya Çelik olay yerinde öldü.

Öte yandan, Şişli'de Bahar Aksu isimli bir şöför kaza kurşunu ile öldü. Yetkililer Aksu'nun Şişli MHP İlçe Yönetim Kurulu üyesi olduğunu bildirdiler. Aksu'nun bir kahvehanede çıkan bir olayı seyrederken vücuduna isabet eden kurşunla öldüğü açıklandı.

Öte yandan Şişli Hayat Hastanesisi yakınlarında kahvede oturmakta olan Muammer Keleş adlı vatandaş üç kişi tarafından dışarı çıkarılarak 7 kurşunlandı. Saldırganlar Keleş'e dışarıda yedi el ateş ettiler. Ağır yaralanan Muammer Keleş Okmeydanı SSK Hastanesine kaldırıldı.

ANKARA'DA

Ankara'nın Yenimahalle semtinde bir eve, dün gece kimlikleri belirlenemeyen kişiler tarafından açılan ateş sonucu, Bayındırlık Bakanlığında memur olarak çalışan Recep Yıldırım, öldü. Recep Yıldırım'ın Yenimahalle Gürler Sokakta bulunan evine, saat 21.15 sıralarında kimlikleri saptanamayan kişiler tarafından otomatik silahlarla yaylım ateşi açıldı. Açılan ateş sonucu, Bayındırlık Bakanlığında memur olarak çalıştığı belirlenen Recep Yıldırım, vurularak derhal öldü. Öldürülen Recep Yıldırım'ın, Emniyet Genel Müdürlüğü Ana Komuta Merkezinde görevli polis memuru kardeşi Rasim Yıldırım ile aynı evde oturduğu öğrenildi.

Demetevler semtinde kimlikleri belirlenemeyen kişilerin silahlı saldırısına uğrayan Recep Yıldırım adlı bir kişi ağır yaralı olarak kaldırıldığı hastanede öldü.

Ankara MHP İl Başkanlığı, ile Çankaya İlçe Başkanlığının bulunduğu Cemal Gürsel Caddesindeki binaya dün gece saat 19.50 sıralarında patlayıcı madde atıldı.

Ölen ya da yaralananın olmadığı patlamada maddi hasar meydana geldi.

BURSA'DA BİR ÖLÜ

Bursa'nın Mesken semtinde Kahramanmaraş olaylarını protesto etmek için korsan gösteri düzenleyen Dev-Sol fraksiyonundan bir grupla kendilerine engel olmak isteyen polis arasında çatışma çıktı. Çatışmada 1 öğrenci öldü.

Bursa Emniyet Müdürlüğünden alınan bilgiye göre 150 kişilik bir grup Mesken'de Pazar yerinde Kahramanmaraş olaylarını protesto eden pankartlar açtılar. Gösterinin sonuna doğru olay yerine gelen polis ekipleri göstericileri dağıtmak için havaya ateş açtılar. Topluluk içinden karşılık verilince, karşılıklı çatışma çıktı. Çatışma sonucu İktisadi ve Sosyal Bilimler Fakültesi öğrencisi Nadir Ölmez aldığı kurşun yaralarıyla olay yerinde öldü. Olayda İsmail Nacar ve Turgut Konuk adlı öğrenciler yakalanarak gözaltına alındı.

ADANA'DA

Dün saat 19.00 sıralarında Adana ve Tarsus'ta kimliği belirlenemeyen kişilerin açtıkları ateş sonucu bir işçi öldürüldü, iki işçi de ağır yaralandı.

Edinilen bilgiye göre, ilk olay Tarsus'ta saat 19.00 sıralarında meydana geldi. Berdan barajında işçi olarak çalışan Ahmet Yumru ve Nihat Şanal adlı iki işçi, evlerine dönmekte iken kimliği saptanamayan 3 kişinin otomatik tabancalarla açtıkları ateş sonucu ağır şekilde yaralandılar. Adana Numune Hastanesine kaldırılan işçilerden Ahmet Yumru kurtarılamayarak öldü.

Bu arada Adana'nın Şehit Duran semtinde de Fatih Gündüz adlı işçi kimliği tespit edilemeyen kişilerce yaylım ateşine tutularak ağır şekilde yaralandı.

ANTAKYA'DA

Antakya'da dün Ordu Caddesinde bir gencin durumundan şüphelenen polis ekibi, lise öğrencisi olan Doğan Koçak'a "dur" uyarısında bulundu. Ancak Koçak uyarıya uymayarak silahını ateşledi. Doğan Koçak'ın tabancasından çıkan kurşunlardan biri Zeki Akbaş adlı polis memuruna isabet etti ve yaralanmasına neden oldu.

Olaydan sonra Doğan Koçak gözaltına alındı.

Karagözoğlu...

(Baştarafı 1. sayfada) rüşlerini Yankı dergisine, açıklayan Coşkun Karagözoğlu kendi hükümetleri döneminde hazırlanan tasarıların bir bütün olduğunu ve "Demokratik bir denge ve tutarlılığa" sahip olduğunu söyledi.

KAYIP— İ. Ü. Hukuk Fakültesinden aldığım şebekemi , Kredi Yurtlar Kurumu kredi kartımı yurt kimliğimi kaybettim. Hükümsüzdür.
B. Zuhat YOKUŞ

çıkıyor

Halkın Gözü, Kulağı, Sesi

Halkın Gazetesi Demokrat

26 aralık'ta çıkıyor

maraş unutulamaz!

"BİR VAHŞET VE BİR UYARI"

alınacak dersleriyle maraş 78'i gündeme getiren yazı dizisi....

mayınlar çiçek açmaz

mayınlı topraklar üzerinde ekmeğini kaçakçılıktan çıkarmaya mahkum edilenler...

FİKRET OTYAM'ın röportajı

emekçi çocuklarımız

dünya çocuk yılında unutulanlar, üretimde kullanılan küçük "köle"ler çocukluğunu yaşamaya hakkı olmayanlar...

DURSUN AKÇAM'ın inceleme/röportajı

ayrıca;

iran'da neler oluyor

bugüne nasıl gelindi, devrimin güçleri... İran olaylarına yeni yorumlar getiren yazı dizisi...

26 aralık'ta

Halkın Gazetesi Demokrat okuyunuz

ARSLAN B. KAFAOĞLU
AHMET YILDIZ
ALPASLAN IŞIKLI
ADNAN BİNYAZAR
BÜLENT ÖZÜKAN
CAN YÜCEL
CEVAT GERAY
DURSUN AKÇAM
DEMİRTAŞ CEYHUN
DOĞU ERGİL
EMİL GALİP SANDALCI
EMRE SENAN
ENVER GÖKÇE
ERDAL ATABEK
ERGİN ATASÜ
FİKRET OTYAM
FEHMİ YAVUZ
GÜNAY AKARSU
GÜLTEN AKIN
HASLET SOYÖZ
HAYATİ ASILYAZICI
İLHAMİ SOYSAL
MURAT BELGE
MUZAFFER ERDOST
MEHMET BAŞARAN
MERT BAŞAT
NİYAZİ AĞIRNASLI
ÖZDEMİR İNCE
RIFAT ILGAZ
SELÇUK DEMİREL
TURHAN TEMUÇİN
TÜRKKAYA ATAÖV
TALİP APAYDIN
TANJU CILIZOĞLU
VAHAP ERDOĞDU
VEDAT DALOKAY

Halkın Gazetesi Demokrat tüm yurtta

Maden-İş...

(Baştarafı 1. sayfada) Genel Kurulun kapanışı sırasında "Enternasyonal" marşı söylendi. Daha sonra Bakırköy Savcılığının isteği üzerine Bank-Sen Genel Başkanı Metin Denizmen, Baysen Genel Başkanı Cevdet Özhasır ve Necdet Onaran'dan oluşan Divan Heyeti gözaltına alındı.

Aydınlık
BAYAŞ Basın-Yayın A.Ş. adına sahibi ve Genel Yönetmeni ORAL ÇALIŞLAR

Yazışıleri Müdürü: MEHMET ATABERK
Haber ve Makalelerden Sorumlu Müdür: S. AYDOĞAN BÜYÜKÖZDEN
Müessese Müdürü: O. GÜRHAN ERTÖR
Ankara Temsilcisi: DOĞAN YURDAKUL

Adres: Nuruosmaniye Cad. 3/3 Cağaloğlu - İstanbul
Tel: 26 52 44 - 22 49 54
İdare Tel: 26 54 37
Dizgi: Aydınlık Ofset Tesisleri
Baskı: İst. GÖNTUR.
Dağıtım: GAMEDA

BÜROLAR
ANKARA: Meşrutiyet Cad. 32/8, Kızılay Tel: 25 38 69 □ İZMİR: Özgüler İşhanı, 452. Sok. 25/3, Konak Tel: 13 10 90 – 25 25 54 □ ADANA: Atatürk Cad.113. Sok. Sefer İşhanı Kat: 3 No:16 Tel: 103 42 □ TRABZON: Cumhuriyet Mah Kasım Sok. 27/10 Tel: 39 00 □ DİYARBAKIR: Beyazıt İşhanı, Kat: 3, No: 30, Dörtyol Tel: 3857

YURTDIŞI BÜROLARI
ALMANYA: Burgstr. 78, 6 Frankfurt /M 60 Tel: 0611 437 595
FRANSA: 95 Rue de la Jonguiere, 75017 Paris
BELÇİKA: 188 rue Josaphat, 1030 Brüxelles Tel: 64 72 120
İSVEÇ: Gürgün, Duvgrand 5/A, 1 tr. 17236 Sundbyberg, Tel: 08/296 628
HOLLANDA: Bildstr. 53, Utrecht Tel: 31 47 61
İSVİÇRE: Ch. des Cotes I 1020 Renens Tel: 34 21 72

ABONE ÜCRETLERİ

Yurtiçi	Yurtdışı
3 aylık 450 TL	3 aylık 675 TL
6 aylık 900 TL	6 aylık 1350 TL
1 yıllık 1800 TL	1 yıllık 2700 TL

Not: Bu ücrete gönderilen ülkeye göre uçak postası ücreti eklenir.

İLAN TARİFESİ
2.4.6. sayfalar (Sütun/snt) 250 TL □ 3.5.7. sayfalar (Sütun/snt) 300 TL □ 8. sayfa (Sütun/snt.) 400 TL □ S. sayfa renkli (Sütun/snt.) 500 TL □ Y

Aydınlık
BÜTÜN ÜLKELERİN İŞÇİLERİ VE EZİLEN HALKLAR, BİRLEŞİN!

eski bir komandonun anıları

TOKAT KAMPI

MHP'nin kurup yönettiği 25 kamptan birinin içyüzü

«En sevdiğimiz arkadaşlarımızı, öğretmenlerimizi ve hiç tanımadığımız insanları sırf solcu oldukları için döven, ailesine, çevresine topluma ve insanlığa yabancılaşan, din adına dinden uzaklaştırılan, her geçen gün çürümekte olduğunu farkedip bu bataklıktan kurtulan birisi olarak yazıyorum»

Tokat'taki kampı MHP Parti müfettişi kurdurttu

Kampın kurucularından bir çoğu MC döneminde önemli mevkilere geldiler

1970 yılında, yani 3. Demirel hükümetinde hazırlanan "MHP Raporu"nun üzerinden neredeyse 10 yıl geçecek. Bugün, AP Senatörü olan ve hâlâ anlamsızca MHP'yi kollamakta direnen Ömer Naci Bozkurt'un Emniyet Genel Müdürü olduğu günlerde hazırlanan bu rapor, MHP'nin bir suç örgütü olma niteliğini açıkça ortaya koyuyor, bir ihtilal hazırlığı için kurulan 25 kampın kurucularını ve yerlerini açıklıyordu.

Şimdi, 6. Demirel hükümeti işbaşında. Süleyman Demirel, 26 Ekim 1970'ten beri elinde bulunan MHP raporu hakkında herhalde hâlâ bir karar verememiş.

Anılarını yayınladığımız devlet memuru ise, bu kamplara katılmış ve bir zamanlar MHP'nin terör şebekesi içinde bulunmuş bir kişi olarak çoktan tutumunu belirlemiş, özgürlüğün ve halkın yanında yer almış bir kişi. MHP Genel Başkanının deyimiyle 'davadan dönmüş' olan bu devlet memurunun durumu adını vermemize engel oluyor. Tokat kampıyla ilgili anılar, cinayet şebekesinin eğitim alanlarından birinin nasıl örgütlendiğini, bu kamplarda nelerin yapıldığını, komandolar arasındaki ilişkileri bütün açıklığıyla ortaya seriyor.

●●●

Aydınlık gazetesine

Eski komando anılarına şöyle başlıyor:

"Yıllardır beni rahatsız eden, yazmam kamuoyuna açıklamam gereken konuları Ömer Tanlak gibi yiğit bir insanın açıklamasından sonra cesaret alarak yazıyorum. Cesaretimin diğer büyük bir kaynağı da katillerin yakasına sıkıca yapışan TİKP ve Aydınlık gazetesinin bugüne kadar izlediği güven veren ve kararlı tutumudur. Bugüne kadar bir çok kereler bildiklerimi anlatmak istemiştim. Ama Başbuğun VUR EMRİ'nden korktuğum için anlatamadım. Çünkü 1969 yazında katıldığım Tokat Komando Kampında Türkeş'in"... DAVADAN DÖNEN HERKESİ VURUN" emri beyinlerimize iyice sindirilmişti. Şimdi ben de ölümden korkmuyorum. Çünkü bildiklerimi saklamakla zaten günde birkaç kez vicdanen ölüyor, utanç duyuyorum. Şunu da Ömer Tanlak gibi ben de peşinen söyleyeyim ki bana veya çevreme bir hal gelirse bunun sorumlusu doğrudan doğruya Türkeş ve MHP'dir.

Size bu satırları on yıl önce Türklük, Müslümanlık uğruna Tokat'ta Topçam Komando Kampına götürülen ve orada eğitilen biri olarak yazıyorum. Kamp dönüşü en sevdiğimiz arkadaşlarımızı, öğretmenlerimizi ve hiç tanımadığımız insanları sırf solcu oldukları için döven, ailesine, çevresine, topluma ve insanlığa yabancılaşan din adına dinden uzaklaştırılan, her geçen gün çürümekte olduğumu fark edip bu bataklıktan kurtulan birisi olarak yazıyorum. Bu anlattığım olaylarda ismi geçenler hâlâ sağdır ve ellerini kollarını sallayarak gezmektedirler. Birçokları MC dönemlerinde çok önemli mevkilere gelmişlerdir. Bu arada unuttuğum hatırlayamadığım birçok isimler de vardır.

Ankara'dan gelen kişi

Ben Tokatlıyım. Tokat'ta doğup, orada büyüdüm. Tokat 1969'un yaz aylarına kadar Anadolumuzun çok sakin ve samimi kentlerinden biriydi: Şehirde herkes birbirini tanır, sever, birbiriyle selamlaşırdı. Özellikle sıcak yaz aylarında parklar, caddeler gecenin geç saatlerine kadar kadınlı-erkekli gruplarla dolar, taşardı. Hiç kimsenin aklından dövülmek öldürülmek, kısacası can korkusu geçmezdi. Kimse kimseye kaşının üstünde kara var demez, Alevi-Sunni, sağcı, solcu ayırımı yapılmazdı. Kısacası, genel olarak mutluydu Tokat halkı. Daha çok tarıma dayalı bir ekonomisi vardı ve kendi yağı ile kendisi kavruluyordu. Ülkenin sorunları gerek okullarda, gerek halk içinde kardeşçe ve dostluk havası içinde tartışılıyor, hiç kimseye fikirlerinden ötürü baskı yapılmıyordu.

Ama ne olduysa 1969 yazına girildiğinde oldu. Ankara'dan 50 yaşının üstünde, metal çerçeveli gözlüklü esrarengiz bir kişi gelmeye başladı. MHP'nin parti müfettişi olduğu söyleniyordu. 1969 seçimlerinde Tokat'ta MHP'den adaylığını da koyan bu kişi (ismini hatırlayamıyorum) Toka'ın zengin insanları olarak bilinen kimselerle gizli toplantılar yapmaya başladı. Bu toplantılara birinci dereceden güvenilir gençlerle, o sıralar Üniversitede okuyan ve "komando" denen öğrenciler de katılıyordu. Toplantı anındaki ve toplantıdan sonraki ilişkiler emir-komuta zinciri şeklindeydi: Özellikle Ankara'dan gelen bu müfettişin yanında esas duruşta bekliyor, toplantı sırasında kapılarda nöbet tutuyorduk.

MURAT POLATOĞLU: Kamp Müdürü. MC döneminde Atom Enerji Dairesinde önemli bir görevde çalıştı.

HAMDİ ALPAY: Tokat kampı kurucularından Osman Alpay'ın oğlu. Kampa katıldı. Ülkü Ocakları Başkanlığı yaptı.

ERGİN AY: Kampa katılanlardan MC döneminde Tokat SSK'da Müdür Yardımcısı oldu.

Kurucular

Toplantılar Tokat ve çevresinde MHP teşkilatının kurulması ve bir komando kampının açılması için yapılıyordu. Toplantıya katılanlar ve bugüne kadar da Tokat'taki tüm olayların tezgahlayıcıları şunlardı: Pirelli Lastikleri Bayisi ve Acentacı Hüsnü Yükler (Büyük oğlu Hasan Yükler, İstanbul Hukuk Fakültesinde öğrenci ve İstanbul ÜGD Yönetim Kurulu üyesiyken geçen yıl Türkeş'i Yeşilköy Havaalanından yolcu edip dönerken diğerÜGD Yönetim Kurulu üyeleri ile birlikte trafik kazasında ölmüştü. Küçük oğlu Kenan Yükler, İstanbul Atatürk Eğitim Enstitüsünde öğrenciyken geçen yıl Erdoğan Arslan'a ait dükkana, tahafiye dükkanına bomba attıktan sonra yakalandı, fakat hemen serbest bırakıldı.) Hüsnü Yükler şimdi, son 6-7 aydır Ankara'da oturmaktadır.

Fırıncı Osman Alpay: (Kendisi şu anda AP içindeki MHP'lilerdendir. Çocuklarının hepsi de MHP militanıdır. Oğlu Hamdi Alpay, Topçam komando kampına katılmıştır. Ülkü Ocakları Başkanlığı yapmıştır.)

Ordudan emekli Kadir Yazar (MC dönemlerinde Tokat'ta açılan ve Tokat'taki tüm komandoların karargahı durumuna getirilen Atom Enerji Dairesinin Başkanlığını yaptı. Komando kampının bir numaralı sorumlusuydu.)

Ordudan atıldığı söylenen Cemalettin Yarkın. (O sıralar Tokat Ticaret Odasında memur olarak çalışıyordu. Sonra ne oldu ne yapıyor bilmiyorum.)

Veteriner ve çiftlik sahibi Burhan Yamanoğlu.

O zamanlar Namık Kemal İlkokulu Müdürü olan Süleyman Bumin hemen emekli oldu ve MHP'nin görüşlerini savunan "ANAVATAN" diye bir gazete çıkardı. (Halen Anavatan Matbaasının sahibi.)

Diğerleri?

Murat Polatoğlu: (O sıralar boş gezerdi, ne yaptığı belli değildi. Annesinin çamaşırcılık yaptığı söylenirdi. Ama bir giydiği elbisevi bir daha giymezdi daha sonra Tokat Matbaasının sahibi bir bayanla evlendi. Fakat sonradan ayrıldı. MC dönemlerinde Tokat'taki Atom Enerji Dairesinde önemli bir görevde çalıştı. Komando kampının Müdürüydü.)

Mustafa Işık: (Artova ilçesinde ilkokul öğretmeniydi. Komando Kampındaki eğitime katılmıştı.)

Mehmet Tucuk: (İstanbul Hukuk Fakültesinde öğrenciydi. Komando kampında eğitim ve seminer işlerini yürütüyordu. Sonradan davadan döndüğünü söylüyordu. Şimdi savcı olması gerekir.)

Üzeyir Termeli : (İstanbul Hukuk Fakültesinde öğrenciydi. Gizli toplantıların hepsine katılıyordu. Komando kampında eğitim ve seminer işlerini Mehmet Tucuk ile birlikte yürütüyorlardı.)

Olcay Başalan: (Ticaret Lisesinde öğrenciydi. Genç Ülkücüler Derneği ve Ülkü Ocaklarının yönetiminde bulundu. Komando kampına katıldı. Ankara'da MHP Gençlik Kollarında yönetimde görev aldı. MC dönemlerinde TRT'de önemli bir göreve getirildi.)

Recep Balcı: (Komando Kampına katıldı. Geçen yıla kadar Seydişehir Alüminyum Tesislerinde maden mühendisiydi.)

Ergin Ay: (Komando Kampına katıldı MC dönemlerinde Tokat Sosyal Sigortalar Müdürlüğünde Müdür Yardımcılığı yaptı.)

Aydemir Salmaz: (Turhal Şeker-İş Sendikası Başkanıydı. 1969'da MHP'den milletvekilliğine adaylığını koymuştu.)

Yukarıda adını verdiğim kişiler sık sık değişik yerlerde toplantılar yapıyor, Tokat'ta kendilerine yakın olan kişileri tespit ediyorlardı. Bu arada solcu olarak bilinen kişileri, öğretmen ve öğrencileri de tespit ediyorlardı.

Devam edecek

9 IŞIK YÜRÜYÜŞÜ: MHP yöneticilerinden partilerinin Hitler benzeri yürüyüşler yaptırdıklarını, kollarına üç hilalli pazubent takan komandoları üçerli koldan yürütmediklerini daha iki gün önce dinledik. İşte gerçekler; 25 Ocak 1969 tarihinde yürüyen komandolar, kollarında pazubent, asker özentisi içindeler. Yürüyüşleri 9 Işık, yani Türkeş'in kitabının adı.

Türkeş: Komandoları destekliyorum! Çünkü onları biz kurduk ve eğittik! (10 Ocak 1969)

●Türkeş şöyle diyordu: "Bu yaz her ilçede komando kampları kurup yetiştireceğiz." "Ben komandolarla görüşmem. Arkadaşlar var. Biz taktikleri hazırlayacağız. Yapabilecekleri konularda onları aydınlatırız. İletirler oraya"

10 Ocak 1969 tarihli Hürriyet gazetesi iri puntolarla şu manşeti atıyordu:

"Türkeş açık açık konuştu: Komandoları destekliyorum, çünkü onları biz kurduk ve eğittik. Bu yaz her ilde komando birlikleri kurup yetiştireceğiz."

Hürriyet muhabiri Cüneyt Arcayürek'in o zaman ki CKMP lideri Alpaslan Türkeş'le yaptığı ropörtaj geniş yankılar uyandırmıştı. Arcayürek'in, "Komando olarak adlandırılan gençlerin bir örgütler dizisi içinde çalıştıkları, hücumlar tanzim ettikleri, hatta grup başlarına A-1 veya A-2 gibi adlar verdikleri, parolalar kullandıkları, size de Başbuğ dedikleri biliniyor" demesi üzerine Türkeş şöyle konuşuyordu:

"Evet, var. Bu gençlere komando adını taktılar. Disiplinli gruptur bunlar. Bir adet milliyetçi gençlik derneği yoktur... Birkaç tane vardır. Şimdi, açıklayayım durumu: Bugün aslında disiplinli bir kesin grup vardır. Buna katılanlar oluyor, heyecan duyup komandolar gibi komünistlere karşı çıkmak için heyecanla koşmak isteyenler de vardır."

Arcayürek bir soru daha soruyor: "Ama, komandoları CKMP mensuplarının eğittiği, yetiştirdiği, kamplar kurarak bu hareket tarzlarını onlara öğrettiği yazıldı ve söyleniyor?"

Türkeş cevaplıyor:

"Doğrudur. Geçen yaz başlarında gençleri kahve köşelerinde, kumar masalarında bırakmamak için spor ve gençlik kursları kurduk. Beş altı yerde bu kurslar faaliyet gösterdi.

"Kendilerine kültür seminerleri de verildi. Bu seminerlerde komünizmin ne olduğu taktikleri öğretildi. Ve asıl gaye komünistlerin hareket haline geçmeleri halinde, bir mitingin nasıl dağıtılacağı, nasıl karşılanacağı, tecavüzden nasıl korunulacağı gibi belirli ve esaslı bilgiler verildi."

Alpaslar Türkeş, disiplinli ve eğitilmiş olarak binin üzerinde gençin bu şekilde yetiştirildiğini, hareketleri yapanların bu gençler olduğunu sözlerine ekliyor. Daha sonra CHP'ye çatıyor. CHP'nin partisinin kapatılmasını istediğini söylüyor ve şöyle devam ediyor:

"Partiler Kanununun 107. maddesi açık. Askerliğe ve sivil savunmaya hazırlık yapmak yasak. Biz askerlik yaptırmıyoruz, askerliğe veya sivil savunmaya hazırlanmıyoruz. Bilakis komünistlerin sokak hareketlerinde, üniversite ve hareketlerinde bir baraj kuruyoruz."

Cüneyt Arcayürek'in, "Siz komandolar ile görüşüyor musunuz?" sorusuna da Türkeş şu cevabı veriyor:

"Hayır, ben görüşmem, arkadaşlar var. Biz taktikleri hazırlarız, yapabilecekleri konularda onları aydınlatırız. İletirler oraya."

Komando gruplarının genişletilip genişletilmeyeceğini soran Arcayürek'e Türkeş'in cevabı hazır:

"Hem de bu yaz, derhal. Bütün yurtta, her ilde komandoları yetiştirecek kuruluşlar yapacağız."

Alpaslan Türkeş sözlerini şöyle bitiriyor:

"Ben bu gençleri tamamen ve her bakımdan destekliyorum."

İLK GÜNLERİNDE: CKMP (Cumhuriyetçi Köylü Millet Partisi) günlerinde Türkeş'in etrafında çok az adam vardı. Ama etkili çevrelerin desteği ve himayesi altında, vurup, kırarak güç topladı ve çok sayıda masum genci aldattı. Ama yıkılışı öyle yavaş yavaş değil, hızla oluyor.

AP'nin 1970'de hazırlattığı MHP Raporundan aynen alınmıştır

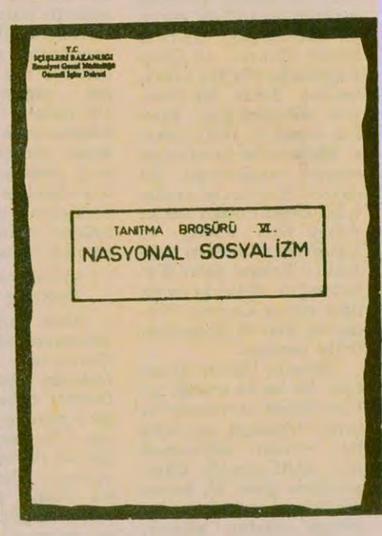
T.C.
İÇİŞLERİ BAKANLIĞI
Emniyet Genel Müdürlüğü
Güvenlik İşler Daireşi

TANITMA BROŞÜRÜ VI.
NASYONAL SOSYALİZM

Komando kampları

Milliyetçi Hareket Partisi Gençlik Kolları, Ülkü Ocakları Birliği, Genç Ülkücüler Teşkilatı, Milli Türk Talebe Birliğinin organize ettiği, yönettiği, maddi ve manevi yönden desteklediği komando kampları gençliği fikri ve fiziki yönden yetiştirmek ve onlara turancılık ülküsü vermek gayesiyle 1968 yılı yaz aylarından itibaren yurdun muhtelif il ve ilçelerinde kurulmuştur. Bu kampları tarih sırasına göre aşağıdaki şekilde sıralamak mümkündür.

1—1968 Ağustos ayı içinde İzmir ilinin Gümüldür Akrepkaya mevkiinde eski Mardin MHP Milletvekili Rifat Baykal'ın arazisi üzerinde takriben 150-200 gencin katıldığı bir komando kampı açılmıştır. Kamp Rifat Baykal tarafından yönetilmiştir.

2— 3 Ağustos 1968 tarihinde Ankara Eskişehir yolu üzerinde kurulan komando kampını MHP Genel Yönetim Kurulu üyelerinden Dündar Taşer yönetmiştir. Emekli askerlerin de ders verdiği kampa 100 kişi iştirak etmiş, kamp çadırları Kızılaydan temin edilmiştir.

3— 21 Ağustos 1968 günü İstanbul Silivri'de açılan komando kampını İstanbuldaki öğrenci hareketlerinde faal rol oynayan ve komando Mustafa adıyla tanınan Mustafa Ok yönetmiştir. MHP Genel Başkanı Alpaslan Türkeş İstanbul'a yaptığı bir seyahat esnasında bu kamptaki çalışmaları yerinde görmüştür.

4— 13 Ekim 1968 günü Gaziantep Genç Ülkücüler Teşkilatı şubesince MHP İl binasında 40 kişinin iştirak ettiği bir komando kursu açılmıştır.

5— 3 Haziran 1968 günü İzmir MHP İl Yönetim Kurulu üyesi Celal Turbay'a ait Karaburun ilçesi Balıkova köyü yakınlarındaki arazi üzerinde 15 günlük bir komando kampı açılmıştır.

6— 20 Haziran 1969 tarihinde Adana'nın Yumurtalık İlçesi Ayaş mevkiinde 350 kişinin belirli fasılalarla iştirak ettiği komando kampı açılmış ve kamp emekli Binbaşı Ruhi Ünal ile teknik ressam Hüseyin Günel yönetmişlerdir.

7— 22 Haziran 1969 günü Kayseri ili Yuvallı köyü Kızılırmak mevkiinde Yüksek İslam Enstitüsü ile İmam Hatip okulundan 11 öğrencinin katıldığı bir komando kampı açılmış, kampı MHP İl Başkanı Sami Bolak yönetmiştir.

8—23 Temmuz 1969 günü Mersin Belen Bucağı Soğukoluk köyü Mehmetçik Çeşmesi civarında 100 kişinin iştirak ettiği bir komando kampı kurulmuştur. Kamp MHP'li Seyit Kılıçaslan tarafından yönetilmiştir.

9— 29 Temmuz 1969 günü Sakarya ili Karasu ilçesi Kuyumculu köyü Turizm Derneği binasında Dil Tarih Coğrafya Fakültesi Beşeri İlimler kürsüsü mezunu ve MHP İl Başkanı İlyas Aslantürk yönetiminde 40 kişinin eğitildiği bir komando kampı açılmıştır.

10— 8 Ağustos günü Konya iline 1[illegible] km. mesafede bulunan Çayırbağı mevkiinde 40 kişinin iştirakiyle komando kampı kurulmuş, Türk Kültür ve Hareket Derneği Başkanı Haydar Tosunlu, dernek kurucularından Atilla Özkara ile Sami Güçlü tarafından yönetilmiştir.

11—Cankırı ili Kızılırmak Bucağı Kızılırmak Nehri kenarında 10 Ağustos 1969 günü Türkçüler Derneği ve Ülkü Ocakları tarafından bir komando kampı açılmıştır.

12—Mudanya ilçesinin Yıldıztepe mevkiinde 13 Ağustos 1969 günü 35 kişinin iştirakiyle 15 günlük bir kamp açılmıştır. Kampı Mehmet Aytekin ve Mustafa Yılmaz yönetmişlerdir.

13—Tokat ilinin Yaylacık mevkiinde 16 Ağustos 1969 günü Bozkurt Gençlik Kampı adı altında bir komando kampı kurulmuştur. Kampa 24 kişi iştirak etmiştir. Kamp yönetimini Ankara'dan gelen Mehmet Alturan ile Tokat'lı Murat Cellatlıoğlu yapmışlardır.

14— Yine 1969 senesi içinde Amasya iline 20 kişilik bir kamp açılmış, kampı Samsun Lisesi son sınıf öğrencisi İhsan Vural idare etmiştir.

15—Adana ili Osmaniye ilçesi, Zorkun yaylasında 30 kişinin iştirakiyle açılan komando kampını Osmaniye Ortaokul Öğretmeni Ünal Arıkan, MHP İlçe Başkanı Ali Erat ve kardeşi Cengiz Erat yönetmişlerdir.

Yarın: Diğer kamplar