eski bir komandonun anıları

TOKAT KAMPI

PAZARTESİ Aydınlık'TA

UYARIYORUZ

Aydınlık

Kuruluş yılı: 1921
Kurucusu: ŞEFİK HÜSNÜ

BÜTÜN ÜLKELERİN İŞÇİLERİ VE EZİLEN HALKLAR, BİRLEŞİN!

PAZAR 23 ARALIK 1979
500 KURUŞ

● Kahramanmaraş'ta insafsızca katledilen yurttaşlarımızı saygıyla anıyoruz

● Yüzlerce yurttaşımızın katili MHP hala sanık sandalyesine oturtulmadı

Maraş katliamının 1. yıldönümünde yine tertip hazırlanıyor

Kargaşalığı artıran eylemler MHP'ye yarıyor

● Kargaşa peşinde koşan gruplar, yurttaşların katliama karşı haklı öfkesini istismar etmeye çalışıyor

● Merkezi Doğu Berlin'de bulunan TKP, UDC adını verdiği bir cephe kurup başına geçmek için, AP hükümetini MC gibi davranmaya zorluyor

HABER MERKEZİ

KANLI Maraş katliamının birinci yıldönümü olan bugün ve yarın, halkın MHP'ye karşı haklı öfkesini istismar etmeye çalışan bazı grupların harekete geçeceği gözlenirken, anarşinin sağdaki odağı da mezhep çatışmaları yaratmak için pusuda bekliyor.

Yüzlerce yurttaşımızın insafsızca katledildiği Maraş olaylarının üzerinden bir yıl geçmesine rağmen, katliam örgütü MHP'nin hala sanık san-

(Devamı sa. 7, sü. 6'da)

ÖLÜ SAYISI 50'Yİ GEÇTİ

Aydınlık

MHP K.Maraş'ta yakıyor yıkıyor öldürüyor

● MHP'lilerin iki gün süren saldırısı karşısında polis, jandarma ve ordu birlikleri seyirci kaldı ● Tahrip edilen bina sayısı 500'ü aştı ● MHP'liler saldırılara Sürgü halkı katıldı

Katliamı MHP'nin yaptığı ilk günden belliydi

23 Aralık 1978 günü başlayan ve 24, 25 Aralık günleri de devam eden kanlı Maraş olaylarını gerçekleştiren örgütün MHP olduğu daha ilk günden belliydi. Şehir merkezindeki tahrip olaylarını yaratanlarının kendi yandaşlarının dükkan ve işyerlerini MHP amblemi olan üç hilalle işaretledikleri ve buraların sapasağlam kaldığı bütün basın mensupları ve güvenlik görevlileri tarafından gözlenmişti.

Olayı daha ilk saatlerinden itibaren halka duyuran ve hükümetin gerekli önlemleri alması için en büyük çabayı sarfeden gazetemizin manşeti, "MHP Yakıyor, Yıkıyor, Öldürüyor" şeklindeydi. Katliamdan sonra Maraş ve ilçelerinde halkın yardımıyla geniş bir araştırma çalışmasına giren muhabirlerimiz, "Belgelerle K.Maraş Olayları" dizisini hazırlamışlar ve Türkiye okuyucusuna halkın saptama ve kanıtlarını sunmuşlardı. Dizimizde yer alan isim ve gerçekler daha sonra, Sıkıyönetim Mahkemesinde de bir kere daha doğrulanmıştı.

Katliamının birinci yıldönümüyle ilgili diğer yazı ve haberler 8. sayfamızda

CHP'li Sönmez: "MHP'liler Hatay'da soykırıma hazırlanıyor"

HATAY (ÖZEL)

HATAY CHP Senatörü Mehmet Sönmez, Hatay'da mezhep ayrımının körüklendiğini belirterek, "Hükümet güdümündeki MHP'li kad-

(Devamı, Sa. 7, Sü. 9'da)

MARAŞ SIKIYÖNETİM KOMUTAN YARDIMCISININ ÇAĞRISIYLA YAPILAN TOPLANTIDA

TİKP, MHP'nin anarşinin kaynağı olduğunu belirtti

● BUNUN ÜZERİNE HİÇ BİR PARTİ ORTAK BİLDİRİ İMZALAMADI

K.MARAŞ (ÖZEL)

KAHRAMANMARAŞ'ta önceki gün Vali Nurettin Yılmaz, Sıkıyönetim Komutan Yardımcısı Tuğgeneral Şehabettin Balkan, Emniyet Müdürü Mehmet Canseven ile CHP, AP, MSP, TİKP ve MHP İl Başkanlarının katıldığı toplantıdan sonra bir açıklama yapan TİKP Maraş İl Başkanı anarşinin bir kaynağı olan MHP ile ortak bir bildiri imzalamayı reddettiklerini belirtti.

Önceki gün yapılan

(Devamı sa. 7, sü.5'de)

AP'yi MHP ile birleştirmek için kolları sıvadılar

HALKIN KURTULUŞU

17 ARALIK 1979

● Sıkıyönetimi parçalamak, MHP, ÜGD, MİT, Kontr-gerillayı dağıtmak, Maraş'ı kana bulayan faşist katilleri cezalandırmak için İLERİ!

● Sokakları, meydanları dolduralım, işi yavaşlatalım, işi bırakalım, makinaları, tezgahları durduralım, derslere girmeyelim. Tüm baskı, yasak zincirlerini kıralım

KAHRAMANMARAŞ FAŞİST KATLİAMI UNUTULMAYACAK!

MARAŞ KATLİAMININ SUÇLULARI MHP VE ONUN DESTEKLEYİCİSİ AP'DİR!

MARAŞ KATLİAMININ HESABI SORULACAKTIR!

AP'NİN MHP DESTEKÇİSİ MASKESİ DÜŞÜRÜLMELİDİR!

FAŞİZM CANAVARINI EZİNE SÖMÜRÜYÜ VE ZULMÜ YOKEDENE KADAR MÜCADELEMİZ SÜRECEKTİR

KURTULUŞA KADAR SAVAŞ

DEVRİMCİ SOL

İLERİ'Yİ YURTSEVERLER

Savaş çağrıları yapan dergilerin fotokopileri. Hepsi de sözleşmiş gibi aynı şeyleri söylüyor.

TKP ve yörüngesindeki gruplar bir ağızdan savaş çağrısı yapıyor

● Silahlı eylem ve kargaşa körükleyen TKP'ye çeşitli fraksiyonlar alet oluyor

KAHRAMANMARAŞ katliamının birinci yıldönümünde, Maraş'ı yeniden kana bulamaktan yarar umanın yalnızca MHP olmadığı anlaşılıyor. Katliamın yıldönümü öncesinde MHP dışındaki birçok grup da tedirginliği artırmak ve ortalığı bulandırmak için yoğun bir çabaya girişmiş durumda.

Bu grupların başında, her zamanki gibi sahte TKP'nin doğrudan güçleri var. Savaş Yolu dergisi, hükümeti yıpratmak için hiç zaman yitirmeden kargaşalığı tırmandırma çizgisini çok

(Devamı Sa. 7'Sü.1'de)

ABD Senatosu Savunma Komisyonu, SALT-2'nin reddini istedi

WASHİNGTON

ABD Senatosu Savunma Komitesi, ABD ile Sovyetler Birliği arasında imzalanan SALT-2 Anlaşmasının ulusal çıkarlarla bağdaşmadığı için reddedilmesine karar verdi.

Bu konuda Savunma Komisyonunda 7'ye karşı 10 oyla karar alındı.

Anlaşmanın reddinden yana olan senatörler bir basın toplantısı düzenleyerek SALT-2'nin çatladığını, muallakta kaldığını, eşitsizliklerle dolu olduğunu belirttiler.

Senatörler, "Tupolev-26" ya da "Backfire"

(Devamı sa. 7, sü. 6'da)

Türkiye'nin Paris Turizm Müşaviri öldürüldü

PARİS

TÜRKİYE'nin Paris Turizm Ataşesi Yılmaz Çolpan dün saat 11.00 de Paris'in Champs Elysees semtinde silahlı bir saldırı sonunda öldürüldü. Saldırı olayını "Ermeni Adalet Komandoları" isimli örgüt üstlendi.

Dün Champs Elysees Caddesinde yürümekte olan Yılmaz Çolpan'a kimliği belirlenemeyen kişilerce otomatik silahlarla ateş açıldı. Çolpan aldığı yaralar sonucu olay yerinde hayatını kaybetti. Saldırganlar caddenin kalabalık olmasından yararlanarak kaçtılar.

(Devamı Sa.7, Sü.7'de)

Yılmaz Güney Gemlik'te yakalandı

YUMURTALIK Hakimini öldürmekten hükümlü olarak İmralı Açık Cezaevinde bulunan ünlü sinema oyuncusu ve yönetmeni Yazar Yılmaz Güney dün Gemlik'te dört arkadaşı ile birlikte yakalandı. Yıl-

(Devamı sa. 7, sü.5'de)

Feshedilen CHP İstanbul yönetimi, Genel Merkeze sert bir çıkış yaptı

Ünal: «Sahte üye kayıtlarını reddettiğimiz için feshedildik»

● Görevden alınan İl Başkanı Ünal, 18|201 kişinin toplu kaydını yapan Genel Merkezin parti içi demokrasiyi askıya aldığını söyledi

● Toplu üyelik kaydı yapılan kişiler arasında çok sayıda İGD'li var

İSTANBUL (ÖZEL)

CHP Genel Yönetim Kurulu tarafından görevinden alınan İstanbul İl Başkanı Ero Ünal, dün bir basın toplantısı düzenleyerek, Genel Merkezi, parti içi demokrasiyi askıya almakla suçladı. Ünal, basın toplantısında Genel Merkez tarafından üyeliğe alınan ancak kendi yönetimleri tarafından üyelikleri reddedilen 10.580 kişinin

(Devamı sa. 7,sü. 5'de)

Ünal, Genel Merkez tarafından üyeliğe alınanların başvurularının usülsüz olduğunu belgelerle gösterdi. (Fotoğraf: Ayten ERBAY)

Hasan Erkılıç, işçi sınıfımızın çalışkan ve fedakar bir neferiydi. Her zaman ezilenlerin safında ve mücadelelerinin önündeydi...

Apocular tarafından katledilen Hasan Erkılıç toprağa verildi

TUNCELİ (ÖZEL)

BUNDAN iki gün evvel Apocu katiller tarafından kaçırılarak öldürülen Türkiye İşçi Köylü Partisi Nazımiye İlçe Başkanı Hasan Erkılıç bugün törenle Tunceli'nin Salördek köyünde toprağa verildi. Cenaze törenine ailesi, yakınları, mücadele arkadaşları ve kalabalık bir halk topluluğu katıldı. Ayrıca mezarı başında yapılan bir dakikalık

(Devamı. Sa. 7, Sü. 8'de)

Manisa CHP eski il başkanını öldüren komando yakalandı

Örnektepe'de iki er öldürüldü

5. sayfada

● Eskişehir ve Kütahya'da dört kişi öldürüldü

Aydınlıkta

SINA CILADIR

100 gün planı üzerine...

Demirel herhalde eline Alaaddin'in lambasını geçirmiş olacak! Sayın Başbakanın 100 günde üstesinden gelmeyi vadettiği işler içinde bakın neler var.

* Enflasyon kontrol altına alınacak.
* Ülke yokluklardan kurtarılacak.
* Yatırımlara hız verilecek.
* Her sektörde üretim artırılacak.
* Asgari ücret vergi dışı bırakılacak.
* Emeklilerin geçim koşulları iyileştirilecek.
* Elektrik kısıntıları alt düzeye indirilecek.
* Fiyatlar makul bir düzeyde tutulacak.
* Karaborsa kaldırılacak.
* Anarşiye dur denilecek.

Yukarıdaki vaatlerin özeti, ekonomik ve siyasi istikrardır. Demirel, 100 gün içinde, ekonomik krizi büyük ölçüde hafifletmeyi ve buna bağlı olarak siyasi bir yumuşama sağlamayı garanti etmektedir.

Türkiye'nin içinde bulunduğu ekonomik krizin derinliğini ve krizden sağlıklı bir şekilde sıyrılma yöntemlerini bilenler için, Demirel'in vaadlerinin fazla bir anlamı yoktur. Aynı şey, sayın Başbakanın anarşi için söylediklerine de uygulanabilir. 100 gün içinde anarşi sorununu çözümlemek iddiası, aşırı derecede iyimser bir iddiadır. Demirel'in bu iddialarını ciddiye alabilmek için, kişinin hatırı sayılır derecede saf olması gerekir.

Çok ilginçtir, Ecevit de, Başbakanlığının ilk günlerinde benzeri iddialarla ortaya çıkmıştı. Sayın Ecevit, bir hafta içinde anarşiyi önleyeceğini ileri sürdüydü. Bunun yanısıra, emekçi halkın geçim şartlarında gözle görülür iyileşmeler yaratacağını söylediydi.

Bu tür vaatlerin, özellikle muhalefet partileri için, belirli bir propaganda değeri olabilir. Ancak, hükümet koltuğuna oturanlar, çeşitli vaatlerde bulunurken, daha dikkatli olmak durumundadırlar. Çünkü iktidar koltuğu, bir bakıma sınav odasıdır. Bir öğrencinin, sınavdan önce, "ben şunu da biliyorum, bunu da biliyorum" diye hocalarını az-çok etkilemesi olanaklıdır. Ama, aynı yöntem, sınav odasında sökmez. Derler ki adama:

— Gevezeliği bırak da ne yapacaksan yap!

Şimdi halk kitleleri aynı şeyi Demirel'e söylemektedir. Ağır geçim yükü altında ezilen kitleler, boş laftan bıkmıştır. Kitleler, mümkün olabilecek en kısa süre içinde geçim koşullarının düzeltilmesini, cangüvenliklerinin sağlanmasını istemektedirler.

Kuşkusuz Demirel'in vaatleri, kitlelerin özlemlerini içeriyor. Ancak, kitleler de Demirel'in bol kese-

(Devamı sa. 7, sü.2'de)

daha güncel daha güçlü
Aydınlık
daha güncel daha güçlü

Tutuklu bir anne sesleniyor:

"Aydınlık yollara düşelim"

Cezaevi çaydanesinin badanasını yaptık. Kazancımızı Aydınlık'a verdik.

Cinayet suçundan tutuklu bulunan bir ananın sıcak mektubunu iletmek istiyoruz bugün, siz okuyucularımıza.

Zonguldak Cezaevinde çocuklarına hasret, özgürlüğe, ışığa barışa hasret bir ananın mektubu bu. Gazetemizin daha da güçlenmesi için açtığımız Kampanyaya yürekten katıldığını belirterek şöyle yazıyor:

"Ülkemizdeki anarşi ve terör odakları olan MHP ve 'Yaşasın Rusya' diyenlerle mücadele ettiği için; halkımızın her türlü sorunuyla, cezaevlerinde terk edilmiş bizlerin sorunlarıyla yakından ilgilendiği için, ülkemizde demokrasi ve bağımsızlığı savunduğu için 'Daha taze, daha güncel Aydınlık' Kampanyasına katılıyorum. Bütün mahkum arkadaşları da Kampanyaya katılmaya çağırıyorum: Aydınlık günler için Aydınlık'ı desteleyelim".

"Karanlık yollar kişileri uçuruma iteliyor. Karanlık yollardan dönün abiler, ablalar, kardeşler. Geri dönün, Aydınlık yollar bambaşka. İstemez misiniz her zaman Aydınlık günlerle başbaşa olalım?

"Bakın başımıza neler geldi. 1973 yılının üçüncü ayının 1'inde, bir neden beni uçuruma iteledi. Güzel ve mutlu yuvam yıkıldı. Aramıza 36 yıl ceza girdi. Eşimden ayrıldım. 6 yıl 8 aydır zindanlardayım, cinayet suçuna kurban gittim. Tahliye günüme 6 ay kaldı. Burada kimimiz cinayet suçuna kurban gitti; kimimiz bilerek, kimimiz bilmeyerek suç işledik, iftiraya kurban gittik, zindanlara kapatıldık ve terkedildik. Unutulduk kardeşlerim.

ÇOCUK AFFI NE OLDU?

"Bu 1979 yılı Çocuk Yılı diye çocuk affı çıkacağını söylediler. Bu söz sadece zindanlara kapatılan çocukları mı kastediyor? Yoksa içte ve dışta tüm çocukları mı kastediyor? Eğer sadece mahkum çocukları kastediyorsa zindandaki çocukların dışındaki çocukların ne farkı var? İçerdeki çocuklar da ana-baba şefkatine muhtaç, annesi ve babası mahkum olmuş dışardaki çocuklar da anne ve baba sevgisinden yoksun. Bunların arasında fark yok.

"İçerde ve dışarda tüm kuzularımız, yavrularımız sevinecek umut ediyorduk. Ama 1979 yılının sonuna yaklaştık. Demek ki bizler gibi o zavallı talihsiz yavrular da terk edildi. Onlar da unutuldu. Ama bizler için, tüm terkedilenler için kardeşlerimiz var. Gücünüze seslenin, daha yakından ilgilenin. Unutulduk kardeşler, zindanlarda unutulduk.

"Aydınlık'ın açmış olduğu Kampanyaya sevinçle katılıyorum. Halkımızın göstermiş olduğu fedakarlık, inanın beni çok ama çok duygulandırıyor. Ben de bu kampanyaya tüm gücümle katılacağım. Aydınlık'ımıza ilk olarak 500 lira yatırıyorum. Bundan sonra biriktirdiğim paralarımı hep Aydınlık'ımıza yatıracağım. Halkımızdan aldığı güçle, cesaretle yayınını sürdüren Aydınlık'ın daha güçlü olarak yayına devam edeceğine inanıyorum.

"Kardeşler, Aydınlık günleri istemez misiniz? Tümümüz Aydınlık'ı destekleyelim. Aydınlık yollara düşelim. Karanlık yollardan geri dönün, can feda Aydınlık diyenlere."

BİLECİKLİ VE RİZELİ MAHKUMLAR

Bilecik Cezaevinden mahkumlar da köşemize yazdıkları mektuplarında Kampanyamıza 1000 lira ile katıldıklarını belirtiyor ve şöyle diyorlar:

"Tüm özgürlüklerimiz kısıtlanmış. En zorunlu gereksinmelerimizden yoksun yaşıyoruz. Topladığımız 1000 lirayı Kampanyaya gönderiyoruz. Aydınlık'a güveniyor ve haklı mücadelesinde başarılar diliyoruz."

19 ve 21 yaşlarında olduklarını yazan iki genç okuyucumuz da boncuk işleri, koğuş temizleme, boya-badana gibi işlerden elde ettikleri 1000 lirayı gönderdiklerini yazıyor ve şöyle diyorlar:

"Işverenden hakkımızı alabilmek için yaptığımız kavga mahkemeye aksetti. Bir 'gasp' olarak nitelendirildi. Dar gelirli ailelere mensup olduğumuzdan haklı olduğumuzu kanıtlayamadık, 10'ar yıl ağır hapse mahkum edildik. Sevgi ve saygılarımızla."

FİKİR MEYDANI

BİR EĞİTİM SORUNU: "MÜNAZARA"

●Öğretmenlerin elinde hamur olan öğrencilere yarar sağlayacağı sanısı altında çeşitli eğitim bozuklukları taşımak az sorumluluk değildir Yani öğrenci arastırdığı teze ters düşmese de bu tez yanlış demek için o yanlışa daha büyük yamalar bulmak zorunda bırakılmamalıdır

Ramazan Çakıroğlu

MÜNAZARAYI, sözlükler, "bir konu üzerinde belli kurallara uyularak yapılan tartışma" olarak tanımlıyorlar. Ve çoğumuza bu sözcük, okul yıllarını anımsatacaktır. Hangi münazarada yenildiğimizi, hangisinde nasıl ter döktüğümüzü anımsamamak elde değil. İçinde bulunduğumuz öğrenim yılında gene yeni münazaraların, tartışmaların yapılmaya başlayacağı dönemde eğitimle uzaktan yakından ilgilenen bütün kişi ve kuruluşlara seslenmek istiyorum.

Bu yazıda yeni, ya da değişik, ilginç münazara önerileri getireceğim sanılmasın. Zaten bu işi yapanlar o kadar işin içine dalmışlar ki, sorunu düşünmeye vakitleri bile olmamış...

Güncel konular üstüne yapılan tartışma, araştırma, çözümleme gereksinimleri öğrenciler üzerinde öyle bir hale sokuluyor ki sonuçta yararından fazla zararı dokunuyor. İnanıyoruz ki işi bu hale getiren öğretmenlerimiz, ilgililerimiz problemin farkında bile değiller. Öğrencilere ve kendilerine ilişkin yararlı eğitim yapabilme çabası içinde, işin gereklerini yerine getirme de kusur bile etmiyorlar. Haddinden fazla da çaba harcıyorlar. Öğrencilerin harcadığı çaba ise, "caba"dan!.. Birçok şey kazanarak münazaradan çıkılması gerekirken, öğrenci grupları (ister münazarayı kazansın, ister kaybetsin) öncekinden de beter, çok şey kaybetmiş olarak tartışmanın sonuna geliyorlar.

— Bu nasıl mı oluyor?

— Şöyle oluyor:

Uygulamalarda görülen konuların incelenmesi, araştırılması, tartışılması değil, incelettirilmesi, araştırtılması ve tartıştırılması gündeme geliyor. Bir kez öğrencilerin önüne bir ikilem sürülüyor. Bu ikilemin dışına çıkmak mümkün değil. Çünkü bu konu dışına çıkmak olur. Sözgelimi, "Kültürün yaygınlaşmasında kitap mı daha önemlidir, eğitim mi?" Ya da "Doğum kontrolü yapılmalı mıdır, yapılmamalı mıdır?"

Bunları tek tek ele alalım. Eğitimin yaygınlaşması konusunda kültürü eğitimden, eğitimi kitaptan, kitabı kültürden ayırmak nasıl mümkün olabilir? Şişelerce mürekkep yalamış, matbaa dolusu kitap devirmiş her kişinin adam olması da mümkün değildir.

Öteki konu: Asya ülkelerinden biri olan Çin'de bazı azınlık milliyetler bölgesinde nüfus artışı teşvik edilirken, azınlık durumunda olmayan kesimlerde aile planlaması uygulanır. Görüyoruz ki ülke bile değiştirmeden, "gerçek" kendi boyutları içinde kendini kabul ettiriyor.

Her iki konuya da derinlemesine girmeye niyetimiz yok. Konumuz, sorunun bu yönüyle ilgili olmadığı için. Üzerinde durmak istediğimiz ve dikkati çekmek istediğimiz, münazaranın nasıl olumsuzluğa, kaprise, kendi kendini inkara dönüştüğü...Yanlış uygulanan bir yöntemin, öğrencinin önüne nasıl duvarlar ördüğü ve ufkunu daraltığını açmaya çalışmak.

Öğrencilere grup grup bölüştürülen konunun iki yönü ortaya konduğu zaman, işin aksini savunan tarafta da, olumlusunu savunan tarafta da kendi savlarına inanmayan öğrenciler olacaktır. Eğer yanlış olan sav doğrultusunda araştırma yapması gerekiyorsa, yanlışı pekiştirmenin yollarını arayacaktır. Eğer tezi gerçekten doğruysa, onu araştırıyorsa, onun için tezin doğru olacağı değil, münazarayı kazanacak söz kalabalığı önemlidir. Münazaraya hazırlananların ilk günden başlayan telaşı da bundandır.

Baştan yalan temeller üzerine oturan yöntem, sonuçta da yalanla, demagojiyle bitmek zorunda kalacaktır. Çoğu kez, tezini zayıf bulan taraflar, çok garip iddialarla tartışmayı kazanmaya bakarlar. Peki, gerçek olmayan yön kazandığı zaman, bütün dünyada gerçek ona göre değişecek midir?

Herkesin doğruyu görerebilme hakkı vardır. Kişi yanlış yaptığı zaman da "yanlış yaptım" diyebilmek hakkına sahiptir. O halde tartışmayı şartlandırıp, sınırlandırıp, ikileme sokup neden öğrencilerin önüne koyuyoruz? Öğretmenlerin elinde hamur olan öğrencileri, yarar sağlayacağı sanısı altında çeşitli eğitim bozukluklarını taşımak az sorumluluk değildir. Yani, öğrenci araştırdığı teze ters düşmese de, bu tez yanlış demek için o yanlışa daha büyük yamalar bulmak zorunda bırakılmamalıdır. Bunun tersi de yapılmamalıdır. Önyargılardan uzak, şartlanmışlıktan ayrı bir tartışma gündeme gelirse eğitim-öğretim açısından iyi sonuçlara ulaşılabilir. Yoksa şartlanmış, yargısı hazır, ama ayakta durması için desteği olmayan bir şey var ortada. İşte şimdi buna destek bulma sırası. Destek nasıl olacak? Nasıl olsun? Sert ve heybetli olsun da isterse kağıttan kaplan olsun...

Öğrenciye pahalıya malolan, özeleştiri imkanını elinden alan, iyi yalanlar bulmak zorunda bırakan bir münazara yöntemi, ya değerlendirmecileri ne hale sokuyor? Onlar neye göre Demokles'in kılıcı halinde başta duracaklar? Kimin haklı olduğunu bilmiyorlarsa, kim daha güzel bağırırsa, hangi grup daha iyi moral bozarsa, ona puan vermek ne derece uygun olur?

Bütün bunlar bir tarafa, eğer insanlara doğruyu, gerçeği, tartışma kurallarını öğretmek istiyorsak sadece bu gidiş bile gerçeği saklar! Onun için de "gerçek" yerini bulmada gecikecektir!

Not: Konuyla ilgilenenlerin düşüncelerini bu sutünlara açması dileğiyle...

HALKIN SESİ

GAZETEMİZİN SAHİBİ 45 MİLYON HALKTIR

Van köylüleri soruyor:

BU KIŞ KAÇ ÖLÜ VERECEĞİZ?

●"Çocuklarımız ve biz her gün hastalanırız. Hızlı bir rüzgar estiği zaman çatıları alıp götürüyor"

1976 yılında deprem olunca gözler Van'a çevrildi. Çaldıran yerle bir oldu. Bazı köyler haritadan silinip gitti. İnsanlar soğukla, açlıkla ölüm kalım savaşı verdiler. Ölümden kurtulan çocuklar, kışın soğuktan,açlıktan öldüler. Çok yazılar yazıldı. Boy boy resimler çekildi. Durmadan yardımlar yapıldı. İstanbul'da hamallık yapanlar, inşaatta işçilik yapanlar aylıklarını bağışladılar felakete uğrayanlar için. Yardımlar gerçekten ulaştı mı yerlerine? En çok sorulan soru bu. Bazılarının eline ulaştı. Dil bilmeyen köylüler ise bir lokma ekmeği bile bulamadı. Yunanistan'dan yardım yapıldı. Başka devletler de milyonlarca dolar,mark bağışladılar. Yardım yapıldıkça tefeciler, tüccarlar ve particiler sevindiler. Sözde halkı savunan particilerin cepleri gün geçtikçe doldu. Yapılan yardım mallarını, yiyecek maddelerini, köylerde ekmek bulamayıp da kar yiyen insanların hakkı olan şeyleri,sıcak soba başlarında kahkahalarla ceplerine indirdiler. Bazı köylerde halk açlıktan birbirine girdi.

Muradiye'de, Çaldıran'da ve bazı köylerde yıllardır yapımı bir türlü bitmeyen konutlar, 125 bin lira karşılığında halka senet halinde verildi. Yapılan konutlar ise soğuk olduğundan dolayı, bazı kimseler kendi imkanlarıyla yaptığı evlerde oturuyorlar. Halkın en çok şikayet ettiği hep aynı şeyler oluyor:

1) Konutların çok soğuk oluşu.

2) Sağlam olmayışı.

3) Oturmaya elverişli olmayışı, yağmur ve kar yağdığı zaman damlaması.

4) Hayvanların barınabilmesi için yerlerinin olmaması.

Daha birçok sorunlarla karşı karşıya kalmışlar. Kendileriyle görüştüğümüz Yumaklı köylüleri sorunlarını şöyle anlatıyorlar:

"Çocuklarımız, bizler her gün hastalanırız. Hızlı bir rüzgar estiği zaman çatıları alıp götürüyor. Kışın tezek yakıyoruz. Devamlı yakarsak, kışın ortasında yakacağımız biter ve bizler soğuktan ölürüz. Geçimimizi hayvancılıkla yapıyoruz. Soğuktan hayvanlarımızın çoğu yaşamıyor."

Deprem olduğundan bu yana birçok kimse göç ediyor Batı'ya daha iyi bir yaşam için, çocuklarına sıcak bir çorba içirmek için. İş ararlar, bulamayınca tekrar dönerler köylerine. Çoğu kimseler dilenerek, ondan bundan aldığı paralarla geçinir, kimisi ise akıl hastanesinde bulur kendini. Çocuklar perişan olur, ellerinden tutan olmaz. Ve bazen istemeyerek kötü yollara başvururlar. Sonra hırsızlıktan yakalanıp içeri tıkılır. Yıllardan beri Doğu insanının kaderi budur: Şimdi Çaldıran'da, Muradiye'de, Yumaklı'da ve birçok köyde aynı soru: Bu kış kaç ölü vereceğiz?... Boyunları bükük devleti arıyorlar.

GARİP GÜLCAN

Aydınlık kartları isteme kuponu

Tutarı .....
Adet .....

Fiyatı	Ressamın Adı	Tablonun Adı
20 TL.	Aysu Koçak	Hasat
50 TL.	Ramis Aydın	Oduncular
100 TL.	Ramis Aydın	Kağını
100 TL.	Ali Demir	Madenciler
250 TL.	Kasım Kocak	Aydınlık
500 TL.	Kasım Kocak	TOPLAM

İsim: .....
Adres: .....

Yukarıda cins ve miktarını belirttiğim kartlardan ödemeli olarak gönderiniz.

İsteme Adresi:
Molla Fenari Sok. 37/2
Cağaloğlu/İSTANBUL
Posta Çeki No:
BAYAŞ—AYDINLIK
11 83 46
Hesap No:
BAYAŞ BASIN YAYIN AŞ.
İş Bankası Türbe Şubesi
2149 İstanbul

Not: 100 lirayı aşmayan kart talepleri için posta pulu gönderiniz.

Bakırköy 2. İcra Memurluğundan
Gayrımenkul açık artırma ilanı
1978/2314 T.

Bir borçtan dolayı hacizli olup paraya çevrilmesine karar verilen Bakırköy, Kocasinan köyü Bahçelievler mevkiinde kain 9 pafta, 5903 parsel sayılı 228 m2 miktarındaki 14 meskenli kargir apartmanın 74/1008 arsa paylı 4 katta 12 nolu bağımsız bölümünün tamamı açık artırma suretiyle Bakırköy 2. İcra Memurluğunda paraya çevrilecektir.

İmar Durumu: Kocasinan Belediye Başkanlığı Fen işleri şefliğinin 11.5.1979 tarih 978/2214 sayılı imar durumu belgesinde: Bina yüksekliği 6,00 m, bina derinliği kroki gibi, önbahçe mesafesi 3.00 m, kamşe mesafesi bitişik, arka bahçe mesafesi 3,00 m, ve bitişik nizam şeklide inşaata müsaade edilmektedir.

Gayremenkulün evsaf ve kıymeti: Bahis konusu gayrımenkul Bakırköy Kocasinan köyü Bahçelievler mevkii çamlık caddesi gül sokakta 3 kapı nolu gül isimli apartmanın 4. katında 12 nolu dairesine girişte: Bir antre, bir koridor, oldukça büyük bir salon alaturka bir tuvalet, bir mutfak, ve bir banyodan ibaret olup inşaat kullanılan malzeme ve işçilik yarı lüks olarak yapılmıştır. İnşaat sahası takriben 120 m2 civarında bulunan dairenin oda zeminleri marley salon zemini parke, diğer bilimum zeminler beyaz çimentolu karomozaik döşelidir. Mutfakta: Sabit beton tezgah, üzeri sarı renkli mermer kaplı, evyesi aleminyum, duvar cephede 4 sıra fayans kaplı altında ve üstünde formika dolapları bulunmaktadır. Banyoda; ayaklı ve renkli bir lavoba, bir klozet, gömme bir küvet, termostadlı kazan ve duş tertibatı mevcut olup duvarları 2.00 metre irtifaına kadar desenli ve renkli banyo içindeki sıhhı tesisin cümlesi pembe renktedir.) Dairede kalorifer elektrik ve su mevcuttur. Netice olarak gayrımenkulün mevkii imar durumu, tarzı inşaası ve kıymete müessir bütün hususlar nazara dikkate alınarak bu günkü emsal alım satım raicine göre 74/1008 arsa paylı 12 nolu daireye 990.000.00.- TL.sı kıymet taktir edilmiştir.

Satış şartları: 1- Satış 4.2.1980 Pazartesi günü saat 10'dan 11'e kadar Bakırköy 2. İcra memurluğunda açık artırma suretiyle yapılacaktır. Bu artırmada tahmin edilen kıymetin %75'ni ve rüçhanlı alacaklılar varsa alacakları mecmuunu ve satış masraflarını geçmek şartıyla ihale olunur. Böyle bir bedelle alıcı çıkmassa encok artıranın taahhüdü baki kalmak şartıyla 14.2.1980 Perşembe günü Bakırköy 2. İcra Memurluğunda saat 10-11 de ikinci artırmaya çıkarılacaktır. Bu artırmada da rüçhanlı alacaklıların alacağını ve satış masraflarını geçmesi şartıyla encok artırana ihale olunur. 2—Artırmaya iştirak edeceklerin tahmin edilen kıymetin %10 nisbetinde pey akçesi veya bu miktar kadar milli bir bankanın teminat mektubunu vermeleri lazımdır. Satış peşin para iledir, alıcı istediğinde yirmi günü geçmemek üzere mehil verilebilir. Dellaliye resmi, ihale pulu, tapu harç ve mesrafları alıcıya aittir. Birikmiş vergiler satış bedelinden ödenir. 3—İpotek sahibi alacaklılarla diğer ilgililerin (ilgililer tabirine irtifak hakkı sahipleride dahildir) bu gayrımenkul üzerindeki haklarını hususiyle faiz ve masrafa dair olan iddialarını dayanağı belgeler ile onbeş gün içinde dairemize bildirmeleri lazımdır; aksi taktirde hakları tapu siciliyle sabit olmadıkça paylaşmadan hariç bırakılacaklardır. 4—Satış bedeli hemen veya verilen mühlet içinde ödenmezse İİK.nun 133. maddesi gereğince ihale feshedilir. İki ihale arasındaki farktan ve %10 faizden alıcı ve kefilleri mesul tutulacak ve hiçbir hükme haciz kalmadan kendilerinden tahsil edilecektir. 5—Şartname, ilan tarihinden itibaren herkesin görebilmesi için dairede açık olup masrafı verildiği taktirde isteyen alıcıya bir örneği gönderilebilir. 6— Satışa iştirak edenlerin şartnameyi görmüş ve münderecaatını kabul etmiş sayılacakları, başkaca bilgi almak isteyenlerin 1978/2314 T. sayılı dosya numarasıyla Memurluğumuza başvurmaları ilan olunur. 20.12.1979

(Basın: 9375-1374)

demokrat gözüyle

lütfü oflaz

K.Maraş (Kanlımaraş)

Bugün K. Maraş katliamının yıldönümü...

Geçen yıl bugün Kahramanmaraş, Kanlımaraş haline dönüştürülmüştü.

7'den- 70'e, bebeden-dedeye kadar yüzlerce insan hunharca öldürülmüştü.

Hem de ne adına?

"Bir kişi öldüren, bütün insanlığı öldürmüş gibidir" diyen İslâmiyet adına...

Sahte İslamcı başbuğlar, geçen yıl bugün sahte bir cihad ilan ettiler ve günahsız, savunmasız insanları topluca katlettirdiler.

Bilinçsizce bu cihada iştirak edip, halkı katledenler şimdi sanık sandalyesindeler.

Ama ya bu katliamın emrini verenler, ya bu cihadı ilan edenler, asıl onlar nerdeler?

Nerde olacaklar, K. Maraş benzeri yine toplu katliamların peşindeler.

Tokat'ta, Amasya'da, Hatay'da yani mezhep ayrılıklarının yoğun olduğu kentlerde yeni tertiplerin hazırlığı içindeler.

Peki neredeler yetkililer?

Amasya'nın, Tokat'ın, Hatay'ın tıpkı K. Maraş gibi birer kanlı-kent haline gelmesine müsaade mi edecekler?

Mezhep ve milliyet ayrılıklarının yoğun olduğu bölgeleri birer kan gölü haline getirmek isteyenlerin tertiplerini sadece seyir mi edecekler?

Eğer bu seyir böyle devam ederse, bir gün bu kan gölleri büyüyüp kan denizine dönüşecek ve kendilerini de boğacak, bunu iyi bilsinler.

.....

Evet... Bugün K. Maraş katliamının yıldönümü...

Bu katliamdan arta kalan bir kan gölü ve yüzlerce ölü...

Ey Ülkücü!

Mensubu olduğun cinayet örgütünün seni, elini kendi halkının kanına bulayan bir halk düşmanı haline getirdiğini hiç düşündün mü?

Dahası, seni halk düşmanı haline getiren bu davadan dönmeyi hiç düşündün mü?

Dinle bak...

Seni de davadan dönenlerin kervanına katılmaya çağırıyor, davadan dönen Ülküdaşın Ömer Tanlak...

İşte Ömer Tanlak'tan sonra, bir Ülküdaşın daha davadan dönenlerin kervanına katılmak üzere -itiraflarıyla birlikte- ta Tokat'tan çıktı yola.

Unutma!

Türkiye halkının kapısı açıktır sana da...

O halde daha ne bekliyorsun hâlâ?

BULMACA

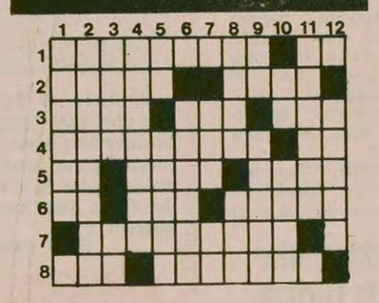

SOLDAN SAĞA: 1) Evrensel-Marksizm-Leninizmin kısaltması. 2) Bir erkek adı-Yontulmamış. 3) Tersi, Bulgaristan parası-Tersi, kıvam ya da zaman anlamında- İstanbul'da bir kültür evinin simgesi. 4) Bir yarışmayı kazanma, yengi-Tersi, iskambilde birli. 5) Bir sayı-Eski değil-çevik. 6) Bant'ın yarısı-Ödeme-Tayin etme 7) İlginç. 8) Birdenbire olan-Gözaltı.

YUKARIDAN AŞAĞI: 1) Günümüzde yaşayan ilerici bir Fransız ozanı. 2) Yakın Doğu'da uzunca kalıp yerleşmiş ya da evlenerek soyu karışmış Avrupalı. 3) Ömrün sonu-Nikelin simgesi. 4)Maloluş, finansman. 5) Tersi, çalışma-Gövde. 6) Camilerin bir bölümü. 7) Tersi, sahip-Bir emir. 8) Keder, içe dert olan-Baston. 9) Bir nota-Posta sürücüsü. 10) Tersi su-Sayıca miktar. 11) Ünlü bir Rus romancısının adı. 12) Kesici bir alet.

DÜNKÜ BULMACANIN ÇÖZÜMÜ

	1	2	3	4	5	6	7	8	9	10	11	12
1	E	L	E	M	A	N	■	O	D	A	K	■
2	H	İ	N	O	G	L	U	H	İ	N	■	B
3	L	■	D	L	■	■	Y	■	S	A	K	A
4	İ	M	A	L	E	T	M	E	K	■	U	T
5	Y	A	Z	A	R	■	A	P	■	A	Ş	I
6	E	L	E	■	D	E	K	O	V	İ	L	■
7	T	A	■	S	E	F	■	R	O	T	U	R
8	■	K	E	Ş	M	E	K	E	Ş	■	K	E

İLAN
Kadıköy Asliye 3. Hukuk Hakimliğinden

1979/13

Davacı: Ümmüşan Eyice vekili Av. Necmettin Tardu tarafından Moda Caddesi Fazlı Sok. No: 20/3 Kadıköy'de olduğu bildirilen davalı Sami Eyice alehine açılan boşanma davasında:

Davalı Sami Eyice'nin adresi meçhul olduğundan, dava dilekçesinin 7201 Sayılı kanunun 28. ve tüzüğün 46. maddeleri gereğince ilanen tebliğine bir nüshasının bir ay süre ile mahkeme divvanhanesine talikine duruşmanın 7.2.1980 günü saat 11.30'a bırakılmasına karar verilmiştir.

Dava dilekçesi ve davetiye yerine kaim olmak üzere ilanen tebliğ olunur. 21.12.1979

(Basın: 9361-1373)

Anti-faşist savaşın önderi Stalin, Sovyet devriminin büyük önderi Lenin'le

DOĞUMUNUN 100. YILDÖNÜMÜNDE

STALİN BÜTÜN DÜNYADA ANILDI

● Sinhua, "Olumsuz yanlarına rağmen, Stalin'in olumlu yanlarına" değinen bir yayın yaptı

DIŞ HABERLER SERVİSİ

Marksizm - Leninizmin büyük ustalarından Stalin, doğumunun 100. yılında çeşitli ülkelerde anılıyor. Lenin ile birlikte Sovyet devrimine önderlik eden Stalin, sosyalizmin kuruluşu mücadelesinin başında bulundu.

Marksizmi emperyalizm çağının somut gerçeklerinde tahlil eden ve dünyanın ilk proleter devrimine önderlik eden Lenin'in ölümünden sonra çok güç koşullarda Sovyet devletini iç ve dış düşmanlara karşı savunan Stalin, sosyalizmin inşasına çeşitli alanlarda katkılarda bulundu.

Hitler faşizminin bütün insanlığı hedef aldığı 2. Dünya Savaşında Barış Cephesinin kurulması ve anti - faşist zaferin sağlanmasında kararlı bir tutum alan Stalin, bütün dünya ülkeleri ve halkları tarafından sevgi ve saygıyla karşılandı.

Stalin, 956 yılında Sovyet Parti ve Devletini gaspeden Kruşçef-Brejnev kliği tarafından tamamen inkar edildi ve karalandı. Ancak bütün dünyanın devrimcileri, Stalin'i değerlendirirken, onu çeşitli gerici mihrakların saldırılarına karşı savundular ve Stalin'in adı, Marks, Engels, Lenin ve Mao ile birlikte anıldı.

ÇİN HALK CUMHURİYETİNDE

Çin Halk Cumhuriyeti'nin resmi haber ajansı Sinhua, önceki gün yayınladığı bülteninde, "Olumsuz yanlarına rağmen Stalin'in olumlu yanlarının önemine" değindi.

BATI AVRUPA'DA

İtalyan Komünist Partisinin yayın organı "L' Unita" Stalin konusunda yayınladığı başyazıda Sovyet liderinin insan hakları konusuna önem vermeyisini eleştirirken, Hitler faşizmine karşı Stalin'in başarılı mücadelesini hatırlattı.

Stalin'le ilgili olarak Fransa ve İngiltere basınyayın organlarında ise Stalin'in diktatör olduğu öne sürülüyor.

SOVYETLER BİRLİĞİ'NDE

Bu yıl yapılan kutlamaların en ilginci Sovyetler Birliği'nde oldu. Brejnev'in Genel Sekreterliğini yaptığı Sovyetler Birliği Komünist Partisi yayın organı Pravda, Stalin'in bazı hatalar yapmasına rağmen, Troçkistlere karşı büyük bir savaş verdiğini yazdı.

Stalin, doğduğu kentte yapılan resmi törenin yanı sıra, Moskova'da 50 kişilik bir grubun mezarına çiçek bırakmasıyla anıldı.

Moskova yönetimi 1956 yılında Stalin'i tamamen inkar ettikten sonra geçtiğimiz son beş yıl içinde, yayınlarında yeniden Stalin'e yer vermeye başlamıştı.

ARNAVUTLUK'TA

Uzunca bir süredir Stalin'in 100. doğum yıldönümüne hazırlanan Enver Hoca yönetimindeki Arnavutluk Emek Partisi, Stalin'i son derece gösterişli ve büyük törenlerle andı. Çeşitli Batı Avrupa ve Latin Amerika'daki Arnavutluk yanlısı grupların da katıldığı törenlerde, Stalin'in "büyük dehası", "ince taktikleri" ve "proletarya diktatörlüğünü korumadaki yılmaz azmi" dile getirildi. Öte yandan Enver Hoca, Stalin'le yaptığı görüşmeleri anlatan bir anı kitapçığı yayınladı.

5 kıtadan KISA HABERLER

Dayan, Filistinlilere özerklik verilmesini istedi

Begin yönetimi ile anlaşmazlığa düştüğü için İsrail hükümetinden istifa eden eski Dışişleri Bakanı Moşe Dayan, 21 Aralık tarihli "Jerusalem Post" gazetesine verdiği bir demeçte, "İsrail'in Batı Şeria ve Gazze'de bir an önce Filistinlilerin özerklik haklarını tanıması gerektiğini" açıkladı. Dayan, "Eğer bu süre uzarsa sonuçları da vahim olur" dedi.

Cezayir petrolün fiyatını artırdı

Petrol İhraç Eden Ülkeler Örgütünün (OPEC) geçenlerde Caracas'ta yaptıkları toplantıda petrol fiyatlarını serbest bırakmasından sonra, Cezayir, petrolünün varilini 30 dolardan satacağını açıkladı.

Böylece Cezayir, Libya ve Nijerya ile birlikte petrolü 30 dolardan satmaya başlayan 3. ülke oluyor.

Afganistan gizli polis şefi saldırıya uğradı

Afganistan Gizli Haber Alma Örgütü Şefi geçtiğimiz pazartesi günü bürosunda silahlı saldırıya uğradı.

Başbakan Hafizullah Amin'in yeğeni olan Sadullah Amin bürosuna gelen bir ziyaretçi tarafından göğsünden yaralandı. Sadullah Amin ameliyat edilerek kurtarıldı.

BM, Rodezya'ya uygulanan ambargoyu kaldırdı

● Zimbabve Yurtsever Cephesi üzerindeki yasaklar kalktı

LONDRA/NEW YORK

İngiltere-Rodezya Geçici Hükümeti ve Zimbabve Yurtsever Cephesi arasında Londra'da varılan anlaşmadan birkaç saat sonra toplanan Birleşmiş Milletler Güvenlik Konseyi, örgütün Rodezya'ya uygulamakta olduğu ekonomik ambargoyu kaldırdı. Güvenlik Konseyinin 13 üyesi olumlu oy kullanırken, Sovyet ve Çekoslovak delegeleri çekimser oy kullandılar. Sovyet Dışişleri Bakanı Gromiko, önceki gün yaptığı açıklamada, Zimbabve'nin bağımsızlığa kavuşmasına karşı çıkmıştı.

Güvenlik Konseyi toplantısında söz alan Zambiya delegesi, ABD ve İngiltere'nin BM kararından önce ambargoyu kaldırmış olmasına dikkat çekerek, "Hiç bir ülke kendini BM kararlarının önüne koyamaz" dedi.

Irkçı İan Smith yönetiminin 1965 yılında Rodezya'nın tek taraflı bağımsızlığını ilan etmesi ve ülke içinde ırk ayırımına dayalı bir rejim kurması nedeniyle BM, bu ülkeye ekonomik ambargo konulmasına karar vermişti.

BM Güvenlik Konseyi, kararında, ırkçı Güney Afrika rejimi askerlerinin de Zimbabve topraklarına girmesini kesinlikle yasakladı.

SEÇİMLER ŞUBAT AYINDA

Londra'da varılan anlaşmaya göre, önümüzdeki hafta içinde yürürlüğe girecek olan ateşkes, ülkede BM denetiminde seçimlerin yapılmasına olanak sağlayacak, Zimbabve, tam bağımsızlığına kavuşana kadar ülkeyi İngiliz Vali Lord Soames yönetecek.

Varılan ateşkes anlaşmasını denetlemek üzere Commonwealth (İngiliz Milletler Topluluğu) askerleri Zimbabve'ye gelirken, Vali Soames, Yurtsever Cephenin artık yasal bir kuruluş olarak faaliyet gösterebileceğini açıkladı.

Şubat ayında yapılacak olan genel seçimlerden sonra da ülke yönetimi siyah çoğunluğun eline geçecek

Dali'nin eserleri çalındı

Ünlü İspanyol Ressamı Salvador Dali'nin 11 tablo ile iki kitabı, Barcelona'daki bir sanat galerisinden bilinmeyen kişilerce çalındı.

Hırsızların profesyonel kişiler olduğunu belirten galeri yetkilileri, eserlerin tutarının 7 milyon pesata (yaklaşık 5 milyon TL) olduğunu belirttiler.

Washington, BM Güvenlik Konseyine başvururken, 3 ABD savaş gemisi daha Umman Denizine doğru yola çıktı

ABD, İran'a karşı yeniden sertleşti

● İran'a ambargo konusunda BM Güvenlik Konseyinin en geç bir hafta içinde karar alması bekleniyor

● Homeyni, Noel dolayısıyla din adamlarının rehineleri ziyaret etmesine izin verdi

İran Cumhurbaşkanlığı için adaylığını koyan Amiral Ahmet Medeni. Deniz Kuvvetleri Komutanı olan Medeni, alarm halindeki, Deniz Kuvvetleri birliklerini denetlerken.

DIŞ HABERLER SERVİSİ

ABD Başkanı Carter, İran'a rehinelerin hayatı konusunda sert bir uyarıda bulunurken, Amerikan Deniz Kuvvetlerine bağlı nükleer bir uçak gemisinin Umman Denizine gönderileceği bildirildi.

Ayetullah Homeyni, Noel dolayısıyla Hıristiyan din adamlarının rehineleri ziyaret edebileceğini söyledi.

ABD Tahran Elçiliğini işgal eden öğrenciler bulduklarını ifade ettikleri casusluk belgelerini televizyonda gösterdiler.

Ayetullah Muntazari, Arap ülkelerini, petrolü siyasal bir silah olarak kullanmaya çağırdı.

Devrim döneminde ülkeyi terk eden Rus uzmanlar yeniden İran'a döndü.

Belucistan'da meydana gelen olaylarda beş kişi öldü.

* * *

ABD Başkanı Carter, BM Güvenlik Konseyinin İran'a yaptırım uygulanması için acele toplanmasını istedi. Beyaz Saray Basın Bürosuna bizzat gelerek açıklama yapan Carter, rehinelerin salıverilmesi konusunda Uluslararası Adalet Divanının karar verdiğini ve BM'nin de dört kez çağrı yaptığını belirtti.

İlk kez bu kadar sertleştiği gözden kaçmayan Başkan Carter, İran'a yaptığı uyarıda, 50 rehinenin hayatının tehlikede olduğuna dikkat çekerek, "Uluslararası yasaların bütünlüğü, BM'nin itibarı ve bölge barışı tehlikeye girmiştir" dedi.

İran'ın BM'nin çağrılarına meydan okuduğunu söyleyen Carter, BM'nin İran'a, aldığı kararlara uyması için baskı yapmasının zamanının geldiğini ifade etti. Kararlara uymanın ABD'nin itibarıyla ilgili bir sorun haline geldiğini kaydeden Carter, kararlara uyulmasının bölgede barışın korunması açısından da önemli olduğunu belirtti.

İran-ABD bunalımının başından beri barışçı yolu tercih ettiklerini söyleyen Carter, ABD'nin hiç bir zaman baş eğmeyeceğini ileri sürdü.

ÖNLEMLER

Iran-ABD bunalımı gibi durumlarda BM yasalarına göre BM, bir ülkeye karşı ekonomik ilişkilerin kısmen ya da tamamen durdurulması; kara, hava ve deniz ulaşımının kesilmesi; haberleşme bağlantılarının kesilmesi ve nihayet diplomatik ilişkilerin kesilmesi gibi kararlar almaya yetkilidir.

ABD daha önce, İran'a askeri malzeme ve yedek parça ile ticaret mallarının sevkiyatını durdurmuş, İran mali varlığını dondurmuştu.

BM Güvenlik Konseyinin en geç bir hafta içinde karara varması bekleniyor.

BİR UÇAK GEMİSİ DAHA

ABD Savunma Bakanlığı, Umman Denizine yeni bir nükleer uçak gemisi daha gönderilmesine karar verildiğini açıkladı.

Savunma Bakanlığına yakın kaynaklar "Mimitz" uçak gemisinin bölgeye gönderileceğini ifade ediyorlar. 34 bin tonluk dev gemiye, "California" ve "Texas" nükleer kruvazörleri eşlik edecek.

ABD-İran bunalımının sona ermesine kadar bölgedeki ABD askeri varlığının süreceğine işaret eden gözlemciler, "Mimitz"in "KittyHawk"ın görevini devralacağını söylüyorlar.

Bu arada ABD'nin Ankara Büyükelçiliği, "İran'a müdahale edileceğinin resmen açıklandığı" yolundaki haberleri yalanladı.

Öte yandan İranlı dini liderlerden Muntazari, Cuma namazında yaptığı bir konuşmada şöyle dedi: "Petrolün sevkiyatını bir tek gün durdurun onların nasıl yenilgiye uğrayacağını göreceksiniz." Muntazari ABD'nin emperyalist bir siyaset uyguladığını belirterek, ABD'yi destekleyen bazı Arap liderlerini elestirdi.

REHİNELERİ ZİYARET

Ayetullah Homeyni, özellikle zenci olmalarını tercih edecekleri bir grup papazın, rehineleri ziyaretine izin verileceğini açıkladı.

Homeyni'nin bu açıklaması devlet radyosunun normal yayını kesilerek duyurulurken, işgalci öğrenciler de bu karara uyacaklarını belirttiler.

Bu arada Tahran'da bulunan iki ABD'li profesör düzenledikleri basın toplantısında, Amerikan halkına bir çağrıda bulunarak, "İran ulusunun acılarını anlamalarını" istediler.

İran'da Dışişleri Bakanı Sadık Kutbzade, Maliye Bakanı Abdül Hasan Beni Sadr ve diğer dini yetkililerle görüşen profesörler, bunalımın çözümünü ABD'nin İran politikasında aramak gerektiğini, rehin alma olayının bu politikanın doğal sonucu olduğunu söylediler.

CASUSLUK BELGELERİ

ABD Tahran Elçiliğini 4 Kasımdan bu yana işgalleri altında bulunduran öğrenciler, elçilikte bulduklarını söyledikleri yeni "casusluk belgeleri"ni TV'de gösterdiler.

Öğrenciler, eski ticaret ataşesi George Hokis adına düzenlenen bir Batı Alman pasaportu, çeşitli kimlik kartları, şoför ehliyetleri ve çeşitli ülkelere ait gümrük damgalarını casusluk belgeleri olarak gösterdiler.

RUS UZMANLAR İRAN'A DÖNÜYOR

İran devrimi sırasında ülkeyi terkeden Rus uzmanların, ülkeye yeniden döndüğü bildirildi.

Şah Rıza Pehlevi'nin devrilmesinden önce çeşitli sanayi tesislerinde çalışan yaklaşık 4 bin Rus uzman, devrim mücadelesi sırasında ülkeyi terketmişti.

Geri dönen Ruslar İsfahan'daki çelik fabrikasına giderken, Şubat Devriminden bu yana duran Moskova - Tahran demiryolu seferleri yeniden başladı.

BELUCİSTAN'DA ÇARPIŞMALAR

İran'ın Belucistan Eyaletinde Devrim Muhafızlarıyla yerel halk arasında çıkan çatışmada beş kişi öldü, 18 kişi yaralandı.

TV, eski dışişleri bakanı İbrahim Yazdi'nin camide bir konuşma yaparken çatışmanın meydana geldiğini, ancak bir ateş-kes anlaşmasının sağlandığını belirtti.

Kreisky: "Körfezde savaş çıkabilir"

VİYANA

Avusturya Başbakanı Bruno Kreisky, Fransa'da yayınlanan "Le Figaro" gazetesine verdiği bir demeçte, "İki süper devletin Basra körfezinde bir savaşa tutuşabileceklerinden çekindiğini" söyledi. Kreisky, ABD'nin FKÖ lehindeki girişimlerini sürdürmesi ve Tahran-Washington krizinin çözülmesi halinde "barış umutlarının" yeniden doğabileceğini sözlerine ekledi.

BEIJING REVIEW

ÇİN'DE SINIFLARIN DURUMUNDA MEYDANA GELEN TEMEL DEĞİŞİKLİK (5)

Çin'de sınıf mücadelesinin yeni özellikleri

Beijing Review dergisi 16 ve 23 Kasım 1979 tarihli sayılarında Şanghay'da çıkan Jiefung Ribao gazetesinde yayınlanan "Çin'de Sınıfların Durumunda Meydana Gelen Temel Değişiklik" başlıklı bir yazının kısaltılmış bir çevirisine yer verdi. Çin'deki son gelişmelere ilişkin olduğu için okuyucularımızın ilgisini çekeceğini düşünerek Beijing Review'da yayınlanan bu yazının tamamını sunuyoruz.

Bundan önce yayınlanan bölümlerde, Çin'de kapitalist sınıfın artık alışılagelen tarihi konumu içinde var olmadığı; toprak ağaları, zengin köylüler ve kapitalistlerin yeniden kalıba döküldükleri; dünkü bölümde de Çin'de baş çelişmenin artık sınıf mücadelesi olmadığı ifade edilmişti.

Bazı kişiler soruyorlar: Toprakağaları, zengin köylüler ve kapitalist sınıflar ülkemizde sınıf olarak varlıklarını sürdürmediklerine göre, bunun bir sonucu olarak sınıf mücadelesi de ortadan kalkmamış mıdır?

Başbakan Hua Guofeng'in "Hükümetin Çalışma Raporu"nda açıkça ifade ettiği gibi bu sorunun iki yönü vardır. Bir yandan ülkemizde sınıfların durumunda temel bir değişiklik meydana geldi ve bu tür sömürücü sınıflar tasfiye edildi. Öte yandan "Hâlâ sosyalist kamu düzenini ciddi bir biçimde bozan karşı-devrimciler, düşman ajanları, suç işleyenler ve siyasi bakımdan soysuzlaşmış kişiler, ayrıca yiyicilik, zimmetine para geçirme, vurgunculuk gibi işler yapan yeni sömürücüler de vardır. Dörtlü Çetenin ve birkaç ıslah olmamış toprakağası ile zengin köylünün de dahil olduğu eski sömürücü sınıfların kalıntıları gerici tutumlarında diretecek ve sosyalizm düşmanı faaliyetlerini hem siyasi hem de ekonomik alanlarda sürdüreceklerdir. Dahası yurt içindeki sınıf mücadelesi ile yurt dışındaki sınıf mücadelesi arasında sıkı bir bağ vardır. Bu nedenlerle, daha uzun bir süre Çin'de her türden sınıf düşmanı gene varlığını sürdürecektir. İşte bunların üzerinde proletarya diktatörlüğünü uygulamalıyız. Gerçi bunlar bir avuçtur ama biz gene de hiç bir şart altında uyanıklığımızı elden bırakmamalı, ve tetikte olmalıyız. Halkın saflarında burjuva ve feodal ideolojilerin etkisi daha uzun bir süre devam edecektir. Bu etkileri gözönünde bulundurarak mücadele ve eğitime önem vermeliyiz."

"2000 yılına doğru" başlıklı bir Çin tahta oyması

Diğer bir deyişle, Dört Modernleşmeyi gerçekleştirir, toplumsal üretici güçleri geliştirmek ve emeğin üretkenliğini artırmak için büyük çabalar sarfederken aynı zamanda ekonomik, siyasi ve ideolojik alanlarda sınıf mücadelesini sürdürmeliyiz.

Öte yandan, sınıf mücadelesinin henüz sona ermediğini kabul etmek, gelecekte hâlâ kitlelerin başlatacağı geniş çapta şiddetli sınıf mücadeleleri olacağı anlamına gelmemektedir. Çünkü toplumumuzda sınıf mücadelesi başçelişme olmaktan çıkmış durumdadır. Şimdiki aşamada sınıf mücadelesi özel bir biçime ve yeni niteliklere sahiptir. Geçmişteki sınıf mücadeleleri esas olarak proletarya ile bütün sömürücü sınıflar arasında ölümüne bir sınıf çatışmasıydı. Bugün düşman sınıflar artık varlıklarını sürdürmüyorlar. Güçlü proletarya diktatörlüğü altında sınıf düşmanı artık tamamen gelişmiş gerici bir sınıf haline gelemez ve proletaryanın karşısına açıkça çıkamaz. Bu nedenle önümüzdeki sınıf mücadelesi, artık tarihte olduğu gibi tam anlamıyla sınıflar arasında bir mücadele olmayacaktır. Bunlara karşı mücadelemizde ülke çapında kitlesel sınıf mücadelesi biçimini benimsememize artık gerek kalmamasının nedeni budur.

Geçmişteki sınıf mucadelesi genellikle siyasi iktidarı ele geçirmek isteyenlerle siyasi iktidarı korumak isteyenler, iktidarı devralmaya çalışanlarla buna karşı mücadele edenler arasındaki mücadelede kendini gösteriyordu. Gelecekte sınıf mücadelesi esas olarak sosyalist modernleşme etrafında yoğunlaşacak ve sosyalist modernleşmeye hizmet etmesi sağlanacaktır; bunun esas göstergesi Dört Modernleşmeyi savunanlar ile bu modernleşmenin gerçekleşmesini baltalamaya çalışanlar arasındaki mücadele olacaktır.

Aynı zamanda Dört Modernleşme için yürüttüğümüz inşamızın, emperyalizm ve hegemonyacılığın uluslararası alanda varlığını sürdürdüğü koşullarda cereyan ettiğini kavramak zorundayız. Düşman istilası, küçük çaplı savaşlar ve hatta bir dünya savaşı da dahil olmak üzere birçok ciddi, karmaşık çatışma ve mücadelelerle karşılaşmaya devam edeceğiz. Bunlar meydana gelirken gerici sınıfların kalıntıları, baltalamaya girişmek ve karışıklık çıkarmak için bu fırsattan yararlanacaklardır. Bu nedenle Dört Modernleşme sürecinde siyasi uyanıklığımızı gevşetmemeliyiz.

Bazı kimseler soruyorlar: Düşman sınıflar artık varolmadığına göre proletarya diktatörlüğü neden sürdürülsün?

Marksist teoriye göre düşman sınıfların direnişinin bastırılması bu diktatörlüğün tek işlevi değildir. Bu diktatörlüğün sosyalist inşayı örgütlemek ve sosyalist demokrasiyi korumak gibi önemli görevleri de vardır. Bugün içinde bulunduğumuz türden bir uluslararası ortamda, sınıf mücadelesinin varlığını sürdürdüğü şartlarda halkın demokrasi ve çıkarları proletarya diktatörlüğü olmaksızın korunabilir mi? Bu diktatörlük olmaksızın bir birlik ve istikrar ortamında Dört Modernleşme için çalışmak mümkün müdür?

Şimdiki aşamada ülkemizdeki sınıf mücadelesi hâlâ sürdüğü için proletarya diktatörlüğünü savunmalıyız. Ancak gelecek günlerde bizzat halk içinde çok sayıda çelişmelerle karşı karşıya kalacağız. Sınıf mücadelesine özen göstermeli, tabiatı birbirinden farklı olan iki tür çelişme arasında kesin bir ayırım yapmalı ve bunları düzgün bir biçimde ele almalıyız. Halk içindeki çelişmeleri ele alırken, demokratik ikna yöntemini kullanmada ısrar etmeli ve bunları eleştiri-birlik-eleştiri anlayışına uygun olarak çözmeliyiz. Gerçekten tabiatında sınıf mücadelesi olan bazı sorunlar kesinlikle sosyalist hukuk düzeninin çerçevesi içinde ele alınmalıdır.

Şimdiki aşamada sınıf mücadelesini doğru bir biçimde ele alma meselesi birbirine zıt iki farklı eğilime, sınıf mücadelesinin yok olup gitmesiyle sınıf mücadelesinin kapsamının genişlemesi teorilerine karşı çıkma noktasında berraklaşır. Ancak böylelikle düşmana kesin ve etkili darbeler indirebilir. ve halkı koruyabiliriz ve ancak böylelikle Dört Modernleşme için tam bir görüş birliği içinde çalışmak üzere birleşebilecek bütün güçleri birleştirebiliriz.

BİTTİ

örse çekiç

Gülay Göktürk

Tasfiyeciliğin kaçınılmaz sonucu

Geçtiğimiz temmuz ayında yapılan Çimse-İş Genel Kurulunun ardından gazetemiz şu değerlendirmeyi yapmıştı:

Genel Kurulun en önemli yanı, sendikanın bir bölünme ihtimali ile karşı karşıya olduğu gerçeğini göstermesi idi. Bu ihtimal halen ciddiyetini korumaktadır. Tasfiyelerini bekleyen şubeler, ayrı bir örgütlenmeye gitme eğilimindedirler... Bunu önleyecek yol ise, Genel Başkan Akif Keskin'in Genel Kurulda ifade ettiği şu fikrin hayata geçirilmesidir: "Siyasi düşüncelerinden dolayı hiç bir şubeyi veya üyemizi ihraç etme yoluna gitmeyeceğiz." (Aydınlık, 9 Temmuz)

Fakat ne yazık ki, bu fikir hayata geçirilemedi. Geçirilemeyince de, kaçınılmaz sonuç doğdu: Bölünme ve yeni bir sendika...

Şimdi muhtemeldir ki, Çimse-İş Sendikası Genel Merkezinden bazı açıklamalar yapılacak. Birlik üzerine hamasi laflar tekrarlanıp, bu girişimin "çimento-seramik işçilerini bölmeye hizmet ettiği, işverenlere yaradığı" vs. söylenecek.

Evet. İşçi sınıfının parçalanması kötüdür. Türkiye'de işçiler sendikalar arasında binbir parça olmuş durumdadır. Bu şartlarda her gün yeni bir sendikanın kurulması, sendika enflasyonunun biraz daha artması olumlu değildir. İşçilerin, şartları zorlamaları ve bulundukları sendika içinde mücadele etmeleri daha doğrudur.

Ama...

Sen bu şartları ortadan kaldırırsan, işçinin kendi seçtiği yöneticiyi başında tutma hakkını elinden alırsan, farklı düşünenleri budamaya kalkışırsan, kısacası, demokrasiyi yok eder ve sendika içinde muhalefet imkanını yok edersen o da gider ve bir başka sendika kurar. O zaman da bu, meşru ve haklı birşey olur. Bunu yapanların da "Vay işçileri bölüyorsunuz" diye yakınmaya hakkı yoktur.

* * *

Çimse-İş'te girişilen tasfiyecilik, Genel Merkezde yuvalanmış gerici bir kliğin marifetidir. Bu kliğin hedefi, aslında, Genel Merkezi tümden ele geçirmek ve sendikayı istediği gibi yönetebilmektir. Bunun için kendine ilk hedef olarak, sendika bünyesindeki bazı demokratik, ilerici şube yönetimlerini seçmiştir. Şubelerdeki bu ilerici yönetimler "temizlendikten" sonra ise, sıra, "Genel Merkezdeki ayak bağlarına" gelecektir. Bu ayakbağların başında da sendikanın genel başkanı Akif Keskin gelmektedir.

İşte işin acı tarafı da buradadır. Ne yazık ki, tasfiyecilerin listelerine aldıkları, hem de yanına bir çarpı attıkları genel başkan, kuyusunu kazan bu kişilerle uzlaşmakta, tasfiyelere kafa sallamaktadır.

* * *

Bitirmeden değinmek istediğimiz bir konu da, Yeni Çimse-İş Sendikasının ve Çimse-İş içindeki muhalefet hareketinin durumudur.

Bizim Genel Kuruldan bu yana izleyebildiğimiz kadarıyla, bu hareket, içinde çok sayıda ilerici demokrat insanın ve işçi önderlerinin yer aldığı haklı bir harekettir. Bu işin olumlu yanıdır. Ancak dikkatli olunması gereken olumsuz bir yönü de içinde barındırmaktadır. Bu da, işçiden kopuk ve revizyonizmden etkilenen grupçukların hareket içinde mevzide olsa karabildikleri etkinlik, yarattıkları bulanıklıktır.

Yeni Çimse-İş yöneticileri, başlattıkları hareketi sağlıklı tabana dayalı bir işçi hareketi olarak ilerletmek için, daha baştan bu tehlikeyi görmek, bu grupçuklarla sendikanın çizgisi arasına kesin bir sınır çekmek durumundadırlar. Yakın geçmişte yaşanan birçok örnek, böylesi gruplarla birlikte yürüyenin işçilerle birleşemeyeceğini göstermiştir.

Yeni Çimse-İş hareketi, özünde, demokrasinin ihlaline, zorbalığa karşı bir tepkidir. Bu hareket içinde yuvalanmaya uğraşan bazıları ise, zorbalığı ve anti-demoratikliği kendilerine rehber edinmişlerdir. Hedefleri, zorbalığı kaldırmak değil, sopayı ellerine almaktır. Biz bu hareketin asıl sahiplerinin, hareketin özüne sahip çıkacaklarına, zorbalığın ve demokrasi düşmanlığının bir türüne baş kaldırırken, bir başka türünün etki kurmasına izin vermeyeceklerine inanıyoruz.

Bank-Sen Genel Kurulu tek tip tüzük için yarın toplanıyor

● Bank-Sen'in Genel Kurul'dan sonra da "eylem birliği" çağrılarını yinelemesi bekleniyor

İSTANBUL (ÖZEL)

DİSK'ten bir yıl süreyle ihraç edilen üç sendikadan birisi olan Bank-Sen'in 5. Genel Kurulu yarın olağanüstü olarak toplanıyor. DİSK'in "Tek Tip Tüzüğü"nü kabul etmek için tek maddelik bir gündemle toplanan Genel Kurulda sendika yönetim organları için seçim yapılmayacağı bildiriliyor.

MADEN-İŞ'TEN SONRA BANK-SEN

TKP tarafından yönlendirilen her üç sendika DİSK'ten ihraç edildikten sonra Konfederasyonda kalmayı hedef alan bir politika izlemişler ve bunun için Tek Tip Tüzük önerisini benimsemeyi kabul etmişlerdi.

Bank-Sen, TKP'nin son siyasetlerine uygun olarak kendi işkolundaki diğer sendikalara eylem birliği çağrılarında bulunmuş, ancak olumlu bir cevap alamamıştı. Bank-Sen'in 5. Genel Kurulundan sonra Eylem Birliği çabalarını yoğunlaştırması bekleniyor.

Yeni Çimse-İş'te örgütlenen Eczacıbaşı, Oralit, Ytong işçileri:

"Bizi hiçe saydılar, başka çaremiz yoktu"

KAMİL ERDEM

● "Başka sendikalarda, Maden-İş'te olup bitenler bu defa da bizim başımıza geldi"

Kartal'daki kimi fabrikalarda işçiler, şimdiye dek yörede duyup dinledikleri olayları ilk kez kendi hayatlarında yaşıyorlardı. Öfke ve kırgınlık içindeydiler. Notere gidiyorlar, imzalar atıyorlar, sonra işyerlerinde, Kartal kahvelerinde ve yeni kiraladıkları sendika binasında tartışıyorlardı.

Eski Çimse İş Sendikasına bağlı işyerlerinde çalışan işçilerdi bunlar. Yıllardan beri Çimse-İş üyesiydiler. Ancak Çimse-İş Genel Merkezinin son tutumu onların kendi elleriyle kurup yükselttikleri bu sendikaya başkaldırmalarına neden olmuştu. Kendi içlerinden birini kongrelerinde başkan seçmişlerdi. Yönetimde yine kendi güvendikleri arkadaşları vardı. Ne var ki Ankara'daki bazı yöneticiler, çeşitli oyunlarla onların iradesini hiçe sayıyordu. Yönetimi feshediyordu.

KARARDAN BIR GÜN ÖNCE...

Söyle anlatıyor işçiler:

Kongremiz demokratik bir biçimde sonuçlandı. Tutanaklar tutuldu. Hüseyin Doğan başkanlığındaki yönetimi işbaşına getirdik. Ancak Genel Merkez yöneticilerinden bazıları, Ankara'ya gidince sahte tutanaklarla kendi adamlarını seçilmiş gibi gösterdiler. Mahkemeye başvurduk. Tam mahkeme kararından bir gün önce hiçbir gerekçe göstermeden şubemizi feshettiklerini öğrendik.

Tuzla'dan, Darıca'dan, Hereke'den de benzeri uygulamaları haber alıyorlardı.

Eczacıbaşı Seramik'ten bir işçi, "Bizi hiçe saydılar. Oylarımızı sıfıra düşürdüler. Başka çaremiz yoktu. Bu gidişe bir dur demeliydik" diye anlatıyor bu konudaki hassasiyetini.

DEVİR DEĞİŞTİ

Bir başkası ile kahvede sohbet ediyoruz.

"Artık devir değişti" diyor. "Eski işçi değiliz. Oylarımızı hiçe sayan zihniyete karşı mücadele edeceğiz. Başka sendikalarda, Maden-İş'te olup bitenleri duyuyorduk. Ama iş başımıza gelince daha iyi anlıyoruz. Yıllardanberi, bizim işkolunda böyle birşey görmemiştik. Şimdi istifa edip, yeni kurduğumuz sendikamıza geçiyoruz."

Peki sizinle aynı fikirde olmayan arkadaşlarınız var mı? İşyerlerinde sendikal ayrılık yüzünden huzursuzluk çıkabilir mi?

"Hayır" diyorlar. "600 kişilik fabrikada belki 30-40 kişi, o da simdilik çekindiklerinden bizimle gelmiyorlar. Bu haksız tutumu hangi işçi savunur?"

Bir başka işçi de "Biz birlik beraberlik içindeyiz." diyor. "Şimdilik eski yönetimi tanımayan, sorunları bilmeyen birkaç kişiyi de kazanacağız". "Hatta" diye ekliyor yaşlı bir işçi, "Bütün Çimse-İş üyelerini tek çatı altında toplayacağız. Bunun için yola çıktık".

Yeni Çimse-İş Genel Başkanı Abuzer Uçar:

"Esas amaç demokrasiye inançsızlıkları belli olan bu yöneticilerden sendikayı kurtarmaktır"

Yeni Çimse-İş Sendikası; henüz tamamlanmış bir işhanının bir odası. Daha, döşenmemiş. Bir masa, birkaç sandalye. Ancak canlı, sıcak bir hava var. İşçiler bir yandan tartışıyor, bir yandan getirdikleri istifa dilekçeleri tasnif ediliyor.

Yeni sendikanın başına, örgüte yabancı olmayan birini getirmiş kurucular. Eski Çimse-İş yöneticilerinden Abuzer Uçar'ı. İşçi arkadaşlar anlattılar, bir de sizden dinleyelim dedik. Abuzer Uçar, sorularımıza Kurucu Heyet adına cevap vereceğini belirterek söze başladı. "Çimse-İş'in yıllardan beri birliğini savunanların başında ben gelirim. Ne yazık ki, bu gün yönetimde bulunanlardan bazıları bu birliği parçalamaya yöneldiler. Genel Merkez Yönetim Kurulunun bazı üyeleri kendilerini sonuna kadar sendikanın başında tutabilmek için yürürlükteki yasaları, Sendika Anatüzüğünü ihlal ederek önce seçimlerde yasal yönetime gelenleri sonradan tasfiyeye giriştiler.

Bu konuyu savcılığa intikal ettirdik. Onun için fazla bir şey söylemeye lüzum yok"

—Peki, ayrılmaktan başka mücadele biçimleri yok muydu?

"Genel Merkezin bu kadar yasalara ve tüzüğe açıkça aykırı davranması, işçilerin onlara olan güvenini tümüyle sarstı.

"Artık bu sendikada haklarının korunacağına inanmıyorlar. Bu yüzden kuruluşundan beri üyesi oldukları sendikalarından ayrılıp Yeni Çimse-İş'i kurdular."

—Sadece Kartal Şubesine bağlı arkadaşlar mı?

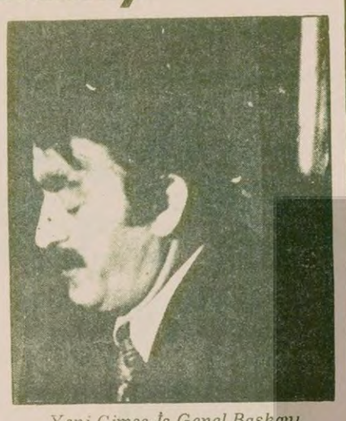

Yeni Çimse-İş Genel Başkanı Abuzer Uçar

"Şimdilik öyle. Yalnız, bizim durumumuzda olan, yani Genel Merkezin hedef aldığı daha 17 şube var. Bu şubelerde de fesihler ihraçlar başladı. Ancak şimdilik en büyük şubelerden biri olan Kartal'da örgütlenmeye başlad k. Eczacıbaşı Seramik, Oralit İnşaat Malzemeleri, Ytong, Yunus Porselen ve Çapanlar Mozaik'te istifalar başladı ve bazı yerlerde bitiriyoruz.

—Sendikanın amacı ve ilkeleri neler olacak?

"Esas amaç, bugünkü yönetim kurulunun demokrasiye inançsızlıkları belli olan bu yöneticilerin elinden sendikayı kurtarmaktır. 14 nolu işkolunda bütünlük sağlamaktır. İşkolunda çalışanların tümünü bir çatı altında toplamaktır.

Sendikamız, özgür, demokratik, işçi iradesine saygılı bir kuruluş olacaktır. Bunun garantisi, işçilere olan güvenimizdir.

Fuel-oil yok, işyerleri kapanıyor

İSTANBUL (ÖZEL)

Fuel-Oil yokluğu yüzünden kapanan, ya da üretimine ara veren fabrikaların sayısı giderek artıyor. Orta büyüklükteki işyerlerinden sonra şimdi de büyük işyerleri yakıt darlığından etkilenmeye ve biribiri ardından üretimlerine ara vermeye başladı. En son İstanbul'da Profilo, İbrahim Etem fabrikalarından sonra Bursa'da Yıldız Tekstil ve Aksoylar, İzmit'te Pirelli, Adana'da MSM, SEKA'ya bağlı Aksu Kağıt Fabrikası Çaykur'un çeşitli ünitelerinde üretim durdu. Önümüzdeki günlerde de Bursa'da İpeker, Türkkanlar ve Santral Dikiş fabrikalarında üretimin duracağı belirtildi.

Birçok işyerinin fuel-oil yokluğu yüzünden yarım kapasite ile ya da rölantide çalıştığı, kısa zamanda önlem alınmazsa buralarda da üretimin duracağı bildiriliyor.

TAHSİSLER İHTİYACIN ÇOK ALTINDA

Bursa Sanayi ve Teknoloji müdürlüğü aralık ayı içinde Bursa'ya tahsis edilen fuel-oil miktarının 4.500 ton olduğunu, bu miktarın yüzde 30'unun sanayi kuruluşlarına verilebileceğini söylerken, bu kuruluşların aylık ihtiyacının 9 bin ton civarında olduğu belirtiliyor.

DÖVİZ VE ELEKTRİK AÇIĞINA FUEL-OİL DE EKLENDİ

Döviz ve enerji yokluğundan dolayı sanayideki kapasite kullanımın 1978'de yüzde 50-55 oranda gerçekleştirildiğini, bu oranın yüzde 40-45'e düştüğünü açıklayan ilgililer, köklü önlemler alınmazsa, bu açığın gitgide büyüyeceğini ifade ediyorlar.

YSE-İş Trabzon'da grev kararı aldı

● Bakan Karayiğit tutum değiştirmezse YSE-İş başka illerde de greve gidecek ● Van Asliye Hukuk Mahkemesi Bakanlıkla Köy YSE-İş'in imzaladığı sözleşmeyi durdurdu

ANKARA (ÖZEL)

Türk-İş'e bağlı Yol-İş Federasyonu üyesi YSE-İş Sendikası, Trabzon 10. Bölge Müdürlüğü işyerlerinde grev kararı aldı.

Sendika Başkanı İsmet Acar, bu konuda "Bakan bu tutumunu devam ettirmekte ısrar ederse daha önceden de belirttiğimiz gibi grev uygulamalarına yurt çapında gideceğiz." dedi.

Köyişleri ve Kooperatifler Bakanlığı'nın Köy YSE-İş Sendikası ile imzaladığı sözleşmenin uygulanması ise, Van Asliye Mahkemesi tarafından durduruldu.

Köyişleri Bakanı Ahmet Karayiğit YSE-İş Sendikasının bu iş kolunda daha önce aldığı yetkiyi hiçe sayarak, 29 Kasımda MHP'li sendika Köy YSE-İş ile sözleşme imzalamıştı.

TEKSİF Sümerbank'a bağlı 13 fabrikada görüşmelere oturdu

ANKARA (AA)

Türk-İş'e bağlı TEKSİF Sendikası ile Sümerbank Genel Müdürlüğü arasında 16 bin işçinin çalıştığı 13 fabrikayı kapsayan 8. Dönem toplu iş sözleşmesi görüşmeleri başladı.

Sözleşmenin başlaması ile ilgili olarak bir demeç veren TEKSİF Genel Başkanı Şevket Yılmaz, taslağın 20 gün önce işveren temsilcilerine verildiğini belirterek görüşmeleri bir an önce bitirip sözleşmeyi imzalayarak işçileri içinde bulundukları sıkıntıdan kurtarmayı amaçladıklarını söyledi. TEKSİF'in yetkisinin kesinleşerek görüşmelere başlanan işyerleri şunlar: Merinos, Hereke, Bünyan, Denizli, Erzincan, Taşköprü, Eskişehir, Karaman, Bakırköy, Adana Çırçır 1, Adana Çırçır 2, Adıyaman, Isparta.

Öte yandan Sümerbank yetkilileri, DİSK'e bağlı Tekstil Sendikasının da Antalya ve Diyarbakır fabrikalarında yetkilerinin kesinleştiğini ve görüşmelere 15 Ocakta başalanacağını bildirdiler. Geri kalan 12 fabrikada ise yetki uyuşmazlığının sürdüğü belirtiliyor.

T.C.
MENKUL SATIŞ İLANI
İstanbul 3.üncü İcra Memurluğundan
979/14584

Mahcuz olup satılmasına karar verilen 21.000 TL. kıymetinde 30 çift muhtelif çeşitli erkek ayakkabılarının 1inci açık artırması 25.12.979 günü saat 12.00 - 12.30 arası Kumkapı Nevye Sok Şanci İş Hanı No: 52/2' de yapılacaktır. O gün verilecek bedel muhammen kıymetinin % 75'ni bulmadığı taktirde 26.12.979 günü aynı mahal ve saatte 2.nci artırması yapılarak en çok artıranaihale edilecektir tellaliye ihale damga Resmi pulları alıcıya ait olup taliplilerin mahallinde bulunacak memura müracatları ilan olunur.
21.12.1979
(Basın: 9347-1369)
İst. 3. İcra Memuru
Reşat Yılmaz

Demirel'i bekleyen 10 sorun / SORUN 7: DIŞ POLİTİKA

Demirel hangi yola girmeli?

Ecevit hangi kozları seçti ve nereye vardı?

Ecevit, gerçekten de büyük güçlükler devraldı ama, bunları çözmek için elinde yeterli kozlar da mevcuttu. Batı, Kıbrıs sorununu, müdahaleye karar veren Ecevit'in çözebileceğine inanıyor ve onu destekliyordu. Ayrıca, Kıbrıs sorununun Türkiye'nin güçlüklerinin temelinde yatan esas etken olduğu fikri kamuoyunda gittikçe daha fazla taraftar topluyordu. Ecevit hükümeti, Kıbrıs sorununu çözüp, Batı ile ilişkileri düzeltebilirdi. Kıbrıs'ın önemini Ecevit de biliyordu. Nitekim bu kozu kullanmaya karar verdi. Ama nasıl? Kıbrıs'ta çözümsüzlüğü sürdürerek, Batıya şantaj aracı biçiminde kullanarak. Kıbrıs şantajına, "Duvarın öte yanına geçme" tehditleri de eklenince durum iyice karıştı. Gerçi Ecevit kısa vadede Batıdan bu yolla bazı şeyler kopartabildi ama, ektiği güvensizlik tohumları ve Türkiye-Sovyetler Birliği ilişkileri açısından yarattığı sonuçlar, uzun vadede, girilen bu yoldan mutlaka dönülmeyi gerektirecek niteliktedir.

Geçici Irmak hükümetini saymazsak, Kıbrıs müdahalesinden sonra Türkiye'de 4 hükümet görev yaptı. Dış ilişkiler açısından bu hükümetlerin biribirlerine devrettiği sorunları ve bunların gelişmelerini incelemek, çok değerli ve anlamlı ipuçları elde etmek demektir. Böyle bir inceleme yapan herkes görebilir ki, Kıbrıs'ta çözümsüzlükle geçen her yıl, Batı, AET ve Yunanistan'la ilişkileri kötüleştirmekte, buna karşılık, Sovyetler Birliği ile ilişkiler sürekli olarak ve her alanda gelişmektedir. Bu zorunlu ilişki, Demirel hükümeti için de zengin deneyler içermektedir. Demirel, bunca tecrübeden sonra MC hükümetlerinin, ya da Ecevit hükümetinin yolundan gider mi?

Demirel hangi yola girmeli?

Hükümet programında, Batı ile ilişkilerin geliştirileceği ve zedelenen güvenin yeniden kurulacağı belirtiliyor. Aynı şekilde, bütün komşu ülkelerle ilişkilerin geliştirileceğinden söz edilmektedir. Kıbrıs konusunda da "İki bölgeli federasyon" isteği yinelenmektedir.

Kuşkusuz bunlar yuvarlak ve her hükümetin yinelediği sözler. Aslında hükümetin manevra yeteneğini sınırlayan faktörler, kuruluşunda vardı. MSP'nin Kıbrıs'ta çözüme ulaşılmasını kabul etmesi mümkün değildir. Hükümetin, bu nedenle hiç değilse "Bağımsız Kıbrıs Türk Devleti" girişimlerine yeşil ışık yakmaması gerekir. Hükümetin kurulmasının hemen ardından "Bağımsız Devlet" girişimlerinin artması ve 17 yıldızlı bayrağın ortaya çıkması, bazı çevrelerin hükümete ne gözle baktığının bir göstergesidir. Aynı zamanda bu konuda ne kadar uyanık olunması gerektiğinin de.

Kıbrıs sorununu sürüncemede bırakacak bir politikanın dış ilişkilerimizde olumlu sonuçlar doğurması beklenemez. Ancak, hükümet, Ecevit'in şantaj politikasına itibar etmez, Kıbrıs'ta yeni ve tehlikeli girişimlere karşı çıkar ve Sovyetler Birliği konusunda, muhalefetteyken söylediklerinin doğrultusunda bir politika izlerse, hiç değilse Ecevit hükümetinden daha olumlu bir tutum içine girebilir.

Demirel'in Yunanistan'a ilişkin sözleri ve Brejnev'e gönderdiği mektup pek umut verici değildir ama, biz yine de hükümetin, ülke çıkarlarının, aklın ve gerçeğin yolunu izleyeceğini ummak istiyoruz.

Ecevit'in batıya şantaj politikası: Yükselişler ve geriye çekilmeler

BİRİNCİ YÜKSELİŞ

22 OCAK 1978

Ecevit: ABD ile ikili anlaşma değişebilir.

12 MAYIS 1978

Amerika'nın Türkiye'ye 1974 Şubatında uygulamaya başladığı silah ambargosunun kalkmayacağının anlaşılması üzerine, Almanya'yı ziyaret etmekte olan Ecevit, Bonn'da:

"Türkiye'nin savunması başka ülkelerin kararlarına bağlı olamaz. Türkiye, tarih boyunca kendi savunmasını sağlayabilmiştir. Kendi ulusal bağımsızlığını koruyabilmiştir.

Ve ardından bir şantaj: "Karar, Türkiye kadar NATO'yu da ilgilendirir."

17 MAYIS 1978

Ecevit: Tehdit, Sovyetler'den değil, Yunanistan'dan geliyor.

18 MAYIS 1978

Savunma Bakanı Işık, Türkiye'nin, NATO'nun uzun vadeli savunma planında yer almak istemediğini açıkladı.

22 MAYIS 1978

Dışişleri Bakanı Ökçün, Sovyetler'le ilişkilerin geliştirileceğini söyledi.

31 MAYIS 1978

Ecevit, Sovyetler'le siyasi belge imzalayacağını açıkladı.

BİRİNCİ GERİYE ÇEKİLİŞ

Carter ve Schmidt'in, Amerikan Kongresinden ambargonun kalkmasını istemeleri ve ambargonun kalkması olasılığının artması üzerine:

3 HAZİRAN 1978

Ecevit, Sovyet tehdidinin ambargonun sürmesiyle doğduğunu söyledi.

NATO Başkomutanı Haig'in, "Amborgo sorununu hiç vakit kaybetmeden çözecegiz" demesi üzerine daha büyük bir geri çekiliş:

7 HAZİRAN 1978

Ecevit: Ambargo sürse de Rusya'dan silah almayacağız.

İKİNCİ YÜKSELİŞ

Batıya olan DÇM borçlarının ertelenmesi için Ankara'ya gelen 230 banka temsilcisiyle hareretli tartışmaların sürdüğü bir sırada, Moskova'da siyasi belgeyi imzalayan Ecevit'in, "Borçları ertelemezseniz, kredileri vermezseniz karışmam ha" anlamına gelen mesajı:

"Sovyetler'le işbirliği ulusal politikamızdır."

İKİNCİ GERİLEYİŞ

Borçların ertelenmesi, kredilerin açılması ve şantaj demeçlerinde bugüne kadar varan belli bir gerileyiş.

Ve Sovyetlerle işbirliğini "Ulusal politika" olarak ilan eden Ecevit hükümetinin IMF karşısında vardığı yer: Tam teslimiyet.

AP ve MSP'nin Ecevit hükümeti döneminde Rusya ile ilişkiler konusunda dedikleri

25 MAYIS 1978

K.İnan: Ecevit'in, Sovyet tehdidinin azaldığı yolundaki sözleri endişe verici.

6 HAZİRAN 1978

S. Demirel: Sovyet tehdidi yoksa, Türkiye neden NATO üyesidir?

26 HAZİRAN 1978

MSP Genel Başkan Yardımcısı Recai Kutan: Türkiye için Rus tehlikesi her zamankinden fazla.

28 HAZİRAN 1978

Çağlayangil: Siyasi Belge, Türkiye'nin NATO içindeki durumu ve rolü üzerinde tartışma açabilir.

4 TEMMUZ 1978

Korkut Özal: Sovyetler'le yapılan anlaşma samimi değildir.

9 TEMMUZ 1978

S. Demirel: Tehdidin kaynağında Sovyetler'in Türkiye'ye saldırması ihtimali var.

İ L A N
T.C KARTAL
3ncü Asliye Hukuk Hakimliğinden
Sayı: 1978/1236

Davacı Mezbure Doğan kayyumu Mustafa Atak vekili Av. Sabri Çavuşoğlu tarafından davalılar Osman Evcen ve Mehmet Doğan aleyhine açılan iptal ve tescil davasının yapılan duruşmaları sırasında:

Davalılardan Mehmet Doğa'nın adresi meçhul olduğundan ilanen tebligat yapıldığı halde duruşmaya gelmediğinden mahkemece gıyap kararı tebliğine karar verildiğinden karar gereğince davalının 28.2.1980 tarih saat 9.45'de duruşmada hazır bulundurulması ve vekil tayin etmesi yerine kayım olmak üzere ilanen tebliğ olunur. 30.12.979
(Basın: 9344-1371)

T.C. KADIKÖY
2. İCRA MEMURLUĞU
MENKUL SATIŞ İLANI
1979/1886 T.

Satılmasına karar verilen 28.500.— lira kıymetindeki muhtelif kullanılmış ev eşyası halen bulunduğu Kozyatağı Oyak Siteleri No: 167 Daire 16. da 24/12/979 günü saat 16.30- 16.45 arası satılacaktır. Bugün %75'ini bulmadığı taktirde 2.nci satışı aynı yer ve saatte 25/12/979 günüençok artırına satılacaktır. Dellaliye damga resmi müşteriye ait olup taliplerin mahallinde satış memuruna müracaatları ilan olunur. 12/12/1979
K. Ekrem
(Basın: 9355-1363)

İ L A N
İstanbul 6. İcra Memurluğundan
Dosya No: 974/12968

Mahcuz olup satılmasına karar verilen 80.000 lira kıymetinde 1— Adet 27 56 36 nolu telefonun intifa hakkının birinci açık artırması 26.12.979 günü saat 14.15-14.30 arasında İst 6.İcra Memurluğunda yapılacaktır.

O gün mahcuza verilen muhammen deyerin % 75'ni bulmadığı takdirde ikinci satışı 28.12.979 günü aynı yer ve satte yapılarak en çok artırana peşin para ile satılacaktır. Ve yine mahcuz olup satılmasına karar verilen 70.000 lira kıymetinde 71 76 92 nolu telefonun intifa hakkının birinci açık artırması 26.12.979 günü saat 14.30-14.45 arasında İST 6. İcra Memurluğunda yapılacaktır.

O gün mahcuza verilen muhammen değerin % 75'ini bulmadığı takdirde ikinci satışı 28.12.979 günü aynı yer ve satte yapılarak en çok artırana peşin para ile satılacaktır. İhale karar pulu ile dellaliye resmi alıcıya aittir. Almak isteyenlerin satış mahallinde hazır bulunmaları ilan olunur. 7.12.979
(Basın: 6339-1372)
6. İcra M.M
Mustafa Tuznak

İ L A N
(İstanbul Asliye 9. Hukuk Hakimliğinden)
Dosya No: 978/187

Davacı M. Kamil Yalçın tarafından Esentepe Güzeteciler Sitesi 4. Blok No: 1 İstanbul'da mukim olduğu bildirilen davalılar Sait Demirci, Hasan Güven alehlerine açılan Tescil davasının yapılan muhakemesinde:

Davalılara gönderilen dava dilekçesi ve davetiye kendilerine ikametgahı belli olmadığından bahsile bila tebliğ iade edilmiş olup, dava dilekçesi ve davetiyenin bir ay süre tayini ile ilanen tebliğine, birer nüshasının divanhaneye talikine karar verilmiş olmakla, muhakeme için tayin olunan 18.2.1980 günü saat 13.30'da mahkemeye gelmedikleri veya kanuni bir vekili göndermedikleri takdirde dava basitusulü muhakemeye tabi olduğundan H.U.M.K.nun 509 ve müteakip maddeleri 7201 sayılı kanunun 10 ve 31 maddeleri uyarınca duruşmaya gıyaplarında devam edileceğine dair karar verileceğinden dava dilekçesi ve davetiyenin tebliği makamına kaim olmak üzere ilan olunur.
13.12.1979
(Basın. 9346-1370)

İLANEN TEBLİGAT İSTANBUL 5. nci İCRA TETKİK HAKİMLİĞİNDEN
Dosya No: 1979/735

Borçlu: Feriha Ok
Nişantaşı Hacieminefendi Sokak Alibey Apt. No:37/4

Gülümser Ataç vekili Av. Ender Yıgcı tarafından aleyhinize açılan Tahliye Davasında: Zabıtaca yapılan tahkikatta adreste bulunmadığınız bildirilmiş ve davetiyenin de Bilateblig iade edilmesine binaen ilanen tebligat yapılmasına karar verildiğinden 22.1.1980 günü saat 14.00'de duruşmada hazır bulunmanız veya kendinizi bir vekille temsil ettirmeniz aksi halde Gıyabınızda karar verileceği davetiye yerine kaim olmak üzere ilanen Tebliğ olunur.
(Basın: 9349-1367)

İLANEN TEBLİGAT
İst. 8. İcra Tetkik Mercii Hakimliğinden
Dosya No.979/457

Şişli Bozkurt Mah. Şahin Sokak 35/37 D. 7'de iken halen adresi meçhul. GARO KARAARTİNYAN.

Hakkınızda Doğu İlaç fabrikaları A.Şti. tarafından İstanbul 9. İcra Memurluğunun 979-14 sayılı dosyası ile yapılan icra takibi üzerine borcunuzdan dolayı Harutyun Torosyan ve Hüseyin Akdağ'ın gayri menkullerinin haczedildiğinden bahsile istihkak davası açılmış ancak adınıza gönderilen duruşma davetiyesi bila tebliğ iade edilmiş bulunduğundan bu kerre davetiyenin ilanen tebliğine karar verilmiş olmakla duruşmanın muallak bulunduğu 5/2/980 saat 14.00 bizzat duruşmada hazır bulunmanız veya kendinizi bir vekille temsil ettirmeniz aksi halde H.U.M.K.nun 510 ve 511. maddesi gereğince gıyabınızda duruşma icra edileceği davetiye yerine kaim olmak üzere ilan olunur.
(Basın: 9360-1361)

İLAN
Kocaeli 2. İş Mahkemesi Hakimliğinden
Dosya No: 1977/298

Davacı S.S. Kurumu Genel Müdürlüğü tarafından Foster Wheller Turkey İncaleynine 182.239,71TL'nın tahsis tarihinden faizi talebi ile açılan davanın duruşmasında:

Davalı şirketin tebligata yarar açık adresi tespit edilememiş ve ilanen davetiye tebliğine rağmen gelen olmamış gıyap kararı tebliğine karar verilmiş olmakla duruşma günü olan 5.2.1980 saat 11.00'de hazır bulunması veya kanuni vekil göndermesi gelen olmadığı taktirde duruşmanın gıyabında yapılacağı hususu ilanen tebliğ olunur.
(Basın: 9351-1368)

Manisa CHP il eski başkanını öldüren komando vakalandı

Ornektepe'de iki er öldürüldü

Eskişehir ve Kütahya'da dört kişi öldürüldü

●Uşak'ta 80 kişi gözaltına alındı

ÖRNEKTEPE HABER MERKEZİ Pazar içinde dun saat 14.00'de meydana gelen olayda iki er öldü bir öğrenci yaralandı.

Emniyet Nöbetçi Müdürlüğünden alınan bilgilere göre Örnektepe Pazar içinde devriye gezmekte olan iki jandarma erinin şüphelendikleri bazı kişileri aramak istemesi üzerine 5-6 kişilik grup erlere ateş açtı. Olayda Aziz Ezer ve Zihni Küpeli ve erler ağır yaralandılar. Aziz Ezer adlı piyade eri hastaneye kaldırılırken yolda öldü. Okmeydanı Sosyal Sigortalar Hastanesine kaldırılan Zihni Küpeli ise ameliyata alındı, fakat kurtarılamayarak öldü. Olay yerinde bulunan Şişli Lisesi öğrencisi İsmail Akkan'da saldırganların açtığı ateş sonucu ayağından yaralanarak Şişli Çocuk Hastanesinde tedavi altına alındı.

Saldırganlar olaydan sonra bir arabaya binerek uzaklaştılar. Olay yerinde yapılan araştırmalarda 51 adet boş kovan bulundu. Yetkililer olay sırasında erlerin silahlarını ateşlemeye fırsat bulamadıklarını, ölen erlerden birinin G-3 marka tüfeğinin olaydan sonra kayıp olduğunu, bu tüfeği saldırganların almış olabileceğini belirttiler. Olayla ilgili soruşturma devam ediyor.

İSTANBUL'DA

Fındıkzade otobüs durağında otobüs bekleyen 2 Cerrahpaşa Tıp Fakültesi öğrencisine 4-5 kişilik bir komando grubu saldırdı.

Dün durakta otobüs beklemekte olan Cerrahpaşa Tıp Fakültesi öğrencileri Hikmet Aşkoz ve Ümit Tuna'ya saldıran komandolar daha sonra çevrede bulunan güvenlik kuvvetlerinin müdahalesi üzerine kaçmak zorunda kaldılar. Saldırganlar yakalanamadı. Olayda Hikmet Aşkoz'un burun kemiği kırıldı. Öğrenciler saldırganların başını aynı okul öğrencisi Azmi adlı bir komandonun çektiğini söylediler.

İZMİR'DE

CHP Manisa İl eski Başkanı Eczacı Mete Erdem'i iki gün önce dükkanında tabanca ile öldüren sağ eylemcinin Yıldırım Şekercioğlu olduğu saptandı ve katil İzmir'de yakalandı.

THA muhabirinin edindiği bilgiye göre, CHP İl eski Başkanı Erdem'in öldürülmesinden sonra sanığa yardımcı oldukları gerekçesiyle gözaltına alınan sağ görüşlü ESHOT işçisi Özcan Karagözler ve İrfan Tuncer, Manisa Emniyet Müdürlüğündeki sorgularında katilin silahlı sağ eylemci Yıldırım Şekercioğlu olduğunu açıkladılar.

Olaydan sonra Manisa'dan kaçmayı başaran Yıldırım Şekercioğlu, dün İzmir'de yapılan operasyonda yakalandı. Sanık Manisa Emniyet Müdürlüğüne teslim edildi.

KÜTAHYA'DA

Kütahya'da meydana gelen siyasi olayda sağ görüşlü bir kahveci çırağı ile bir şoför öldürüldü.

Kütahya Töb-Der binası önünde Ülkü Ocağı dergisini satmakta olan Mehmet Kahraman adındaki kahvehaneci çırağı Töb-Der binasından çıktıkları ileri sürülen bir grubun saldırısına uğradı ve kurşunlanarak öldürüldü. Emniyet Müdürlüğü yetkilileri olayla ilgili olarak 7 kişinin yakalandığını açıkladılar.

Kütahya Çamlıca yolunda ise İsmail Terle adında bir şoför ölü olarak bulundu. İsmail Terle'yi öldüren şahısların aranmasına başlandı.

ESKİŞEHİR'DE

Eskişehir'de önceki gece yapılan korsan mitinglerden sonra çıkan silahlı çatışmalar sırasında bir baba ile oğlu öldü, iki kişi de yaralandı.

Gece saat 19.00 sıralarında Asarcıklı Caddesinde bulunan un fabrikasının arkasındaki sokaktan geçmekte olan PTT emeklisi Mustafa Uslu ile oğlu Nejat Uslu kurşunlara hedef oldular. Nejat Uslu olay yerinde, baba Mustafa Uslu ise kaldırıldığı Devlet Hastanesinde öldü. Aynı olayda Eğitim Enstitüsü öğrencisi Ahmet Koyuncu ile mobilyacı çırağı Yavuz Altınok da çeşitli yerlerinden yaralanarak tedavi altına alındılar.

UŞAK'TA

Uşak'ın Eşme İlçesinde AP İlçe Bakanının bir süre önce öldürülmesiyle ilgili olarak 80 kişi gözaltına alındı. Gözaltına alınanlar AP Uşak Milletvekili Galip Çetin tarafından tek tek sorguya çekildiler. Gözaltına alınanlardan bazıları daha sonra serbest bırakıldı. Uşak Milletvekili Çetin'in sorgulamalara ne sıfatla katıldığı merak konusu oldu.

AP Uşak İl Örgütünün olayla ilgili olarak yayınladığı bildiride ise intikamcı bir dil kullanılıyor. Uşaklılar bu tutumla şehirde huzurun, kardeşliğin ve birliğin yaratılamayacağını belirtiyorlar. AP İl Örgütünün tepkiyle karşılanan bildirisinde şöyle deniliyor:

OSMANIYE'DE

Osmaniye'de Osmaniye Devlet Hastanesi doktorlarından Tuncay Karabeyaz'ın ve Kurtuluş kitabevine dün gece saat 22.00 sıralarında kimliği belirsiz kişilerce patlayıcı madde atıldı. Olaylarda ölen ya da yaralanan olmadığı, ancak büyük ölçüde maddi hasar meydana geldiği bildiriliyor.

Kilis'te üç kişiyi katleden komandoların kimlikleri açıklandı

■ Cemalettin Köroğlu, Mustafa Osman Arıcan ve Ali Beberoğlu adlı komandoların yakalanmaları için halktan yardım isteniyor

ADANA (ÖZEL) ADANA Sıkıyönetim Komutanlığı geçtiğimiz kasım ayında Kilis'te bir lokantayı yaylım ateşine tutarak üç kişiyi öldüren komandoların kimliklerinin belirlendiğini açıklayarak halktan yakalanmaları için yardımcı olmalarını istedi.

24 Kasım 1979 günü Kilis CHP İlçe Başkanı Taşkın Ünlüer'i yaralama, polis memuru Ali Haydar Fırat, Ahmet Yılmaz ve Emin Keçeli'yi öldürme olayının failleri olan komandoların kimlikleri belirlendi.

Sıkıyönetim yetkilileri aşağıda açık kimlikleri verilen sanıkların yakalanmaları için yurttaşlardan yardım istiyor. Aranan sanıklar şunlar:

Cemalettin Köroğlu:. Mehmet oğlu 1959 doğumlu, Kilis ilçesi Bölük MN nüfusuna kayıtlı, halen Şıh Abdullah Mahallesi Aslanbey İlkokulu Sokak 28 nolu evde oturmaktadır.

Mustafa Osman Arıcan: Yaşar oğlu 1961 doğumlu, Kilis ilçesi Aşık Mahallesi nüfusuna kayıtlı, halen Şıh Abdullah Mahallesi Elmalı Sokak 28 nolu evde oturur.

Ali Berberoğlu Durmuş oğlu, 1960 doğumlu, Kilis ilçesi Nihali Mahallesi nüfusuna kayıtlı, halen Mollahamitoğlu Mahallesi Özbek Sokak Berber fırını yanında oturur.

Sıkıyönetim Komutanlığı ayrıca yaklaşık 33 ay önce Ankara Lalahan arasında posta trenini soyan 7 Acilcinin soygunda kullandıkları silahlarla birlikte yakalandıklarını açıkladı.

Sıkıyonetimin açıklamasında bu konuyla ilgili olarak şöyle deniliyor.

"Sıkıyönetim güvenlik görevlilerince 6 Aralık 1979 tarihinde Kahramanmaraş ili Göksun ilçesinden il merkezine gitmekte olan bir otobüs arandı. Otobüs yolcularından THKP—C Acilciler Devrimci Savaş fraksiyonuna mensup olduğu tespit edilen Hamit Kapan adlı kişinin valizinde bir otomatik tüfek ele geçirildi. Çok yönlü olarak sürdürülen soruşturmalar sonucunda aynı örgüte mensup olan ve 1 Nisan 1977 tarihinde Ankara Lalahan mevkiindeki tren soygununu yaptıkları tespit edilen Mustafa Ertekin ile Hüseyin Cevher Ankara'da, Arap Şirin, Durdu Şirin, Mustafa Kahraman ve Mevlut Durmuş ise Kahramanmaraş'ta silahları ile birlikte yakalanarak gözaltına alındılar.

Yapılan aramalar sonunda adı geçen örgüte ait ve Ankara'daki tren soygununda kullanıldığı belirlenen beş otomatik tabanca ile 281 adet mermi ele geçirildi.

Kumaşın fiyatı terzinin elini yakıyor

●1 kilo kordonat 5 bin lira, kumaş, tela, astar, pamuk, makara ateş pahası

ANKARA (ÖZEL) ANKARA Umum Terziler Derneği Başkan Vekili Ali Özat, terzilerin durumlarının gitgide kötüye gittiğini belirterek "Terzilerin çalışma alanına giren kumaş, tela, astar, pamuk, makara ve benzeri malzemeler ateş pahasına çıkmıştır. 1 kilo kordonat 5 bin liraya satılıyor. Bu malzemeleri de bulmakta güçlük çekiyoruz" dedi.

Sorularımızı cevaplandıran Ali Özat, malzeme sorunundan sonra, en önemli meselenin kumaşların pahalılığı olduğuna işaret etti. Özat "Bir yandan terzi esnafını çalışamaz hale getiren, öte yandan elbise giymesini her gün biraz daha güçleştiren bu durumu, sermaye çevreleri yaratmaktadır. Kumaş ve diğer terzilik malzemeleri piyasası Ankara'da beş on sermayedarın elinde toplanmış olup, hiç bir suretle kontrole tabi olmayan bu sermayedarlar istedikleri gibi fiyat artırmakta ve bir yandan terzi esnafının alın terini, öbür yandan da vatandaşı acımasızca sömürmektedirler" dedi.

Özat yetkililerin bu soruna eğilmesini isteyerek, "Bu konuda iş, özellikle Sümerbank'a düşüyor. Sümerbank eskiden bono karşılığı kumaş veriyordu, şimdi vermiyor. Bu uygulamanın yeniden başlamasını istiyoruz. Sümerbank tekstil sermayedarlarına boyun eğmeyi bırakmalı ve çeşitli desenlerde kumaş üretmelidir. Ayrıca malzeme yapımına da başlamalıdır" şeklinde konuştu.

Belediye ve zabıtadan da şikayet eden Özat, belediyenin kendilerinden küşat istediğini, ancak terzilerin küşat istenecek işyerlerinden olmadığını söyledi. Özat, zabıtaların da terzilerle uğraşmayıp malzeme ve kumaş tüccarlarını denetlemesini istedi.

GÜNDEM dışı

TARAFSIZLIK

– İdare tarafsız olmalıdır.

– Polis tarafsız olmalıdır.

– Güvenlik kuvvetleri olayların üzerine tarafsız olarak gitmelidir.

– Okullarda olay çıkaranlara karsı tarafsız davranılmalıdır.

– Tarafsızlık...

– Tarafsızlık...

– Tarafsızlık...

Başbakan Süleyman Demirel, yüksek okul yöneticileri ile yaptığı iki toplantıda da iki gün boyunca sürekli olarak "tarafsızlık" taleplerini dinledi.

Sonunda o ünlü serinkanlılığını da, açık vermez tutumunu da terk etti ve başladı konuşmaya:

"Ne kast ediyorsunuz tarafsızlıkla? Kime karşı, neye karşı tarafsız olacağız? Bir yanda 'bu düzen değişmeli, bu anayasa değişmeli, ben bu devleti yıkacağım' diyenler var. Bir yanda ise bu düzeni korumak isteyenler, onun korunmasına yardımcı olanlar. Bunu yok etmek isteyenlere karşı nasıl tarafsız olunabilir?"

Toplantıda buz gibi bir hava esti.

Görmüş geçirmiş bir hoca söz aldı. Tane tane konuşuyordu:

"Beyefendi, insanların ne düşündükleri bizi ilgilendirmez. Tarafsızlık, olayı kim çıkarıyorsa onun üzerine gitmektir. Çünkü kendilerini nasıl gösterirlerse göstersinler, şiddet eylemlerine girişenlerin hiç biri ne Anayasayı ne devleti korumaya niyetlidir. Kaldı ki, devletin, böyle adamların korumasına da ihtiyacı yoktur. Tarafsızlıkla denilmek istenen budur."

Şimdi susma sırası Demirel'e gelmişti...

Yangın ve itfaiyeci

Ömer Tanlak'ın "Itiraf"larında adı geçen, Etlik Ülkü Ocağı üyesi ve yöredeki birçok eylemin faili Abdullah Mümin Boran, Ankara Tekel Bira Fabrikasında itfaiyeci olarak çalışıyormuş.

ŞİMDİ ANLAŞILDI

Neden Başbakan Demirel, "Memlekette yangın var, yangın var" deyip duruyor da yangın söndürülemiyor?.

Bir başkan aranıyor

Seçimlerden önce CHP Genel Başkanı Bülent Ecevit ile İstanbul İl Başkanı Erol Ünal arasında sert bir tartışma geçmiş, Ecevit'in Ünal'a "Sizinle seçimlerden sonra görüşeceğiz," dediği basında çıkmıştı.

Sonunda "görüşme" günü geldi.

Genel Yönetim Kurulu, Ünal ve arkadaşlarını yönetimden uzaklaştırmayı kararlaştırdı. Ama bir sorun vardı, kim başkan olacaktı?

Akla gelen ilk isim, İstanbul Cerrahpaşa Tıp Fakültesi Dekan Yardımcısı Prof. Nurettin Sözen oldu.

Hemen haber salındı. Sözen uçakla Ankara'ya çağrıldı. Sözen, Mesleğini bırakmasını gerektirecek bu öneriyi usturuplu bir şekilde geri çevirdi.

İkinci isim ise kamuoyunun yakından tanıdığı eski TRT Genel Müdürü, yazar İsmail Cem ise, Ankara'da görüştüğü CHP ileri gelenlerine, bunu kabul etmeyeceğini, üstelik fesih yoluyla yönetim değiştirilmesine karşı olduğunu söyledi.

Devreye Ecevit girdi.

Eskiden İstanbul Gençlik Kolları Başkanı iken yakından tanıdığı Sözen'i bulmalarını söyledi. Ecevit, Sözen'i ikna edebileceğinden emindi.

Ama başına gelecekleri anlayan Sözen yer yarılmış yerin içine girmişti, arandı, tarandı, bulunamadı.

Kabak, eski Senatör Fikret Gündoğan'ın başında patladı. Önseçimde Topuz grubunun sıkı çalışması sonucu altıncılığa düşüp, seçimde de CHP sadece dört senatör çıkarınca 15 yıl kesintisiz görev yaptığı senatoya veda etmiş olan Gündoğan, aranan başkan olarak ortaya çıktı.

Böylece İstanbul operasyonunu yönetecek adam belirlenmiş oluyordu.

Bütçenin milliyetçisi

Nurettin Ok, en çok "mürekkep yalamış" politikacılardan biri.

İstanbul Hukuğu bitirmiş. İktisat Fakültesini bitirmiş. Gazetecilik Enstitüsünü bitirmiş. Avukatlık, gazetecilik yapmış. Üstüne Belediye Başkanlığı yapmış.

50 yaşını biraz aşmış olan Ok, 1961'den beri parlamentoda.

Ok, şimdi de TBMM Bütçe Karma Komisyonu Başkanı oldu ve olur olmaz maliye ilmine katkıda bulunmaya başladı.

Biz okullarda "denk bütçe"yi, "açık bütçe"yi, "konsolide bütçe"yi, "katma bütçe"yi okumuştuk. Ama Nurettin Ok'un her fırsatta tekrarladığı "Milliyetçi bütçe" den haberimiz yoktu.

Sayesinde onu da öğrendik, sağolsun...

İmam

AP kulisinde birkaç gazeteci oturmuş "laflıyorlar" "tak" diye bir ses duyuldu. Hepsi kafalarını kaldırdılar. Koridorda volta atan babacan, hoşsohbet Ordu AP Milletvekili Hamdi Mağden de döndü sesin geldiği yöne.

Yerde, pırıl pırıl altın renginde bir tabanca parlıyordu. Mağden hızla sağa sola göz atıp, belinden düşen tabancayı şimşek gibi alıp kemerine sıkıştırdı ve sanki bir şey olmamış gibi voltasına devam etti.

Gazeteciler ise hararetli bir sohbete başladılar:

— Yahu, geçen gün Meclis Başkanı Karakaş, Meclislere tabanca ile girmenin yasak olduğunu söylemedi mi?

— Canım, adam bu konuda parlamenterlere karşı bir şey yapılamadığını da belirtti.

— Ama, Genel Kurulda kavga çıktığı zaman müdahale eden "Meclis zaptiyesi" idare amirleri var ya, onlardan yararlansın.

— Yahu, bu idare amirlerinin en kıdemlilerinden biri de işte bu bizim Hamdi Mağden...

— Desene "İmam-cemaat hikayesi..."

Anarşinin yapamadığı

Öğrenciler, kafalarına kulaklıklı şapka geçirmiş, boyunlarına atkı dolamış, sırtta kalın palto, ayakta yün çorap ve postal, ellerini koltuk altlarına sıkıştırmış titreşiyorlar.

Hoca kafasında fötr şapkası, sırtında paltosu hızlı adımlarla volta atarak ders anlatıyor.

Ankara'daki yüksek okullardan birinden görüntü bu.

Biraraya gelmiş dekanlar sohbet ediyorlar:

'Yahu, her türlü anarşik olaylarla okulları kapattırmaya çalıştılar, bir türlü kapattıramadılar. Ama sonunda yakıt sıkıntısı yüzünden kapatmak zorunda kalacağız galiba okullarımızı."

OZGURLUGE GIDEN YOL

DÜNDEN BUGÜNE

KUNTA KİNTELERİN MÜCADELESİ

Muzaffer Tunçağ 3

Nat Turner isyanı başlangıç oldu

●Bu isyan, öyle bir zencinin kaçışına benzemiyordu. Öylesine korkmaya başladı ki efendiler, Noel geldiği zaman saklanmak için, kendilerine yerler kazdılar.

UNUTULMAYACAK SAHNELER - Kökler dizisinde unutulmayacak sahnelerden biri genç Kunta Kinte'nin satılışıydı kuşkusuz. Karşısındaki güzel bir eşya ya da bir aygırmış gibi seyreden zengin beyazlar ceplerindeki paraları hesaplarken, açık artırmayla satılan bu zencileri içine nasıl bir nefret ektiklerinin farkında değillerdi.

FREDERİCK Olmsted, 1860'da yazdığı "Ülkenin Gerisine Bir Gezi" adlı kitapta, o yıllarda beyazların köle isyanları karşısında neler yaptıklarını şöyle anlatıyor.

"Bir zamanlar yaşadığım Alabama'da, çocukken -ki bu aşağı yukarı 20 yıl önce olmalı- insanların zencilerden ödlerinin koptuğunu hatırlıyorum. Ormanlarda kendilerine saklanacak yerler yapar, Noel geldiği zaman da zencilerin ayaklanacağı korkusuyla Noel zamanı bu deliklere saklanırlardı."

Bu isyanlardan özellikle 1831'deki Nat Turner, 1859'daki John Brown'ın önderliğinde olanlar, beyaz ırkçıların kafasından kolay kolay sıyrılmadı.

"Kökler" dizisinde de sözü edilen Turner isyanı, Virginia Eyaletinin güney sınırlarında bulunan bir ormanda 31 yaşındaki köle Turner önderliğinde 6 siyah kölenin düzenlediği bir piknikte planlandı. Olaylar 24 saatte gelişti. Siyahlara Amerikan yerlileri de katıldı. Sayıları hızla yüze erişen isyancılar, beyazların evlerini basarak hızla silahlandılar. İki gün içinde 60'a yakın beyaz öldürüldü. İsyan, kölelerin hareketlerinde eşgüdüm sağlayamaması sonucu bastırıldı. Fakat bundan sonra da, birçok yerde, isyandan çok isyan söylentileri köle sahiplerinin yüreklerine korku saldı.

ÇEŞİTLİ DİRENİŞ BİÇİMLERİ

KÖLELER isyanların yanısıra, günlük hayatta da çeşitli yollarla sahiplerine karşı direniyorlardı. Eski kölelerin yazdıkları yazılardan, kölelerin hiç bir çıkar sağlamadan bütün gün çalıştıklarını, bundan hep efendilerin yararlandığı şeklinde konuşmalar yaptıklarını öğreniyoruz. Bu düşüncelerin sonucu köleler, yarım günlük işi bir günde yapıyorlarmış. Bu da plantasyon sahiplerine büyük zararlar veriyormuş.

Öte yandan eski bir köle olan Solomon'un 1853'de yazdığı "12 Kölelik Yılı" kitabında, kölelerin birbirlerini korumalarıyla ilgili şu satırları okuyoruz:

"Gerçekten en iyi şey pratiktir. Bir inzibat olarak kırbacı son derece hassas bir şekilde kullanmayı öğrendim. Kırbacı değdirmeden, kulağa, buruna kıl payı kadar yaklaştırabiliyordum... Kırbacı yiyenler ise canları acımış gibi kıvranıyorlardı."

Köleler, sahiplerinin mallarını çok kötü kullanarak da onları zarara sokuyorlardı. Kemble adlı bir yazar da, zencilerin yemek yapmak için yaktıkları ateşleri olduğu gibi bırakarak ormanların yanmasına yol açtıklarını yazıyor.

Kölelerin ayrıca, hasta veya hamile olduklarını söyleyerek de çalışmaktan kaçtıkları tespit edilmiştir, köle sahipleri kölelere çok yatırım yaptıklarından köleler ölür diye onları çalıştırmıyabiliyorlarmış.

Öte yandan, yeni geldikleri topraklardaki yaşama alışamayan pek çok kölenin intihar ettiği veya ellerini, kollarını kestikleri biliniyor. Örneğin J. Coleman "Kentucky'de Kölelik Yılları" adlı kitabında şu olayı aktarıyor:

"Kaçak zencileri Cincinnati'de saklandıkları yeri hızla bulan silahlı iz sürücüler kapıyı kırdılar ve içeri girdiler. İçeride, çocuklarının köle olmaktansa ölmesini tercih eden Margaret'i buldular. Kadın çocuklarını öldürmeye çalışıyordu ve bir tanesi ölmüştü... Köleliğe geri dönerken Margaret, umutsuzluk içinde çocuğuyla birlikte kendini nehre attı. Fakat yine de ölüm ona yasaklanmıştı. İyileştirildikten sonra onu güneyin en uzak noktasındaki pamuk tarlalarına götüren bir köle tüccarına sattılar."

Öte yandan, 14 Ağustos 1856 tarihli Wilmington Journal adlı gazeteden öğrendiğimize göre bazı zenciler kaçarak bataklıklarda saklanmakta, hatta orada "bahçe yapıp, inek yetiştirmektedirler."

Yarın: İç savaş

Köle almak isteyen gazete ilanlarına bakıyor

●Köle pazarlamasında gazete ilanları etkili oluyor beyazlar da daha fazla köleye sahip olma isteği duyuyor ve fazla talep karşısında "mal"ın fiyatı yükseliyordu

18. yüzyılda uygarlık ilerlemişti. Artık köle satın almak isteyen beyefendiler pazar pazar dolaşıp ayaklarını yormuyor, oturdukları yerden gazete ilanlarını izleyerek ihtiyaçlarını karşılıyorlardı.

Gazetelere ilan vermek her ne kadar köle tüccarlarına biraz masraf kapısı oluyorsa da, beyazların içini gıcıklayan onlarda daha çok kendi tabirleriyle "mala" sahip olma isteği uyandıran bu ilanlar sayesinde fiyatlar yükseliyordu. Bu durum köle tüccarları arasında rekabeti de geliştirdiği için, uygarlıkta bir ilerleme sayılabilirdi.

İşte yukarıda örneğini gördüğünüz ilan birçoğundan yalnızca bir örnek. İlanın tarihi 1869. Haziranını gösteriyor. Şöyle deniliyor:

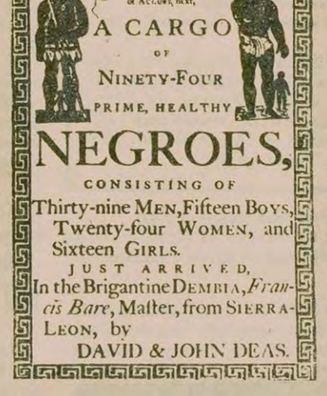
Charleſton, July 24th, 1769.
TO BE SOLD,
On THURSDAY the third Day of August next,
A CARGO
OF
NINETY-FOUR
PRIME, HEALTHY
NEGROES,
CONSISTING OF
Thirty-nine MEN, Fifteen BOYS, Twenty-four WOMEN, and Sixteen GIRLS.
JUST ARRIVED,
In the Brigantine DEMBIA, *Francis Bare*, Master, from SIERRA-LEON, by
DAVID & JOHN DEAS.

SATILIKTIR

"Önümüzdeki ağustosun 3. günü
"94 genç, sağlıklı zenci
"39 adam, 15 erkek çocuk,
"24 kadın ve 16 kız
"Sierraleone'den yeni getirildi"
Getiren: David ve John Deas"

İLAN
ADANA 4. ASLİYE HUKUK HAKİMLİĞİNDEN
Dosya No: 1977/619

Davacı Mehmet Rasıh Nuri İleri tarafından davalılar Duran Çevikoğlu ve arkadaşları aleyhine açılan ŞUF'a davasının mahkememizde yapılan açık duruşmasında: Davalılar Salih, Sitti ve Şenel Çevikoğlu adına ilanen tebliğat yapılmasına karar verilmiştir.

Verilen karar gereğince duruşmanın bırakıldığı 18.2.1980 günü saat 9.00'da bizzat mahkemeye gelmeleri veya temsilen bir avukatı göndermeleri için iş bu ilan DAVETİYE Yerine kaim olmak üzere davalılar SALİH SİTTİ ve ŞENEL ÇEVİKOĞLU'na ilanen tebliğ olunur.

(Basın: 26159-1366)

İLAN
İstanbul 2.nci İcra Memurluğundan

979/11278

Muhcuz olup satılmasına karar verilen 50.000 lira kıymetinde 40 57 15 numaralı telefonun abonman intifa hakkının açık artırması 25/12/979 günü saat 16,15-16,30 arası Sultanahmet Adliye Sarayı 2 nci İcra Dairesi odasında yapılacaktır. O gün verilecek bedel muhammen kıymetinin % 75'ni bulmadığı takdirde 26/12/979 günü aynı mahal ve saatte ikinci satışı yapılarak en çok sürene ihale edileceği, ihale karar pulu ve dellaliyenin alıcıya ait bulunduğu ilan olunur.

(Basın: 9362-1364)

İLAN
Beykoz Asliye Hukuk Hakimliğinden

1977/324 esas

Davacı Vasıf İlgün tarafından davalı Hazine ve A.Feneri Köyü Tüzel kişiliği ve ölü İbrahim kızı Şerife mirasçıları aleyhine açılan M.K. 639/2 maddesi gereğince açılan tescil davasında:

Beykoz A. Fenerinde kain 6 pafta, 455 parsel sayılı gayrimenkul ile ilgili olup işbu tescil davasına itirazı olanların engeç duruşmanın bırakıldığı 5.3.1980 gününe kadar mahkememize başvurulması ilan olunur. 18.12.1979

(Basın: 9364-1376)

HAFTANIN SANAT OLAYLARI

TİYATRO

İSTANBUL ŞEHİR TİYATROLARI

* HARBİYE Tiyatrosu: Bugün Orhan Asena'nın ÖLÜ KENTİN NABZI, diğer günler Brecht'in BEŞ PARA ETMEZ OYUN'u sergileniyor.
* FATİH Tiyatrosu: Pazar ve çarşamba günleri Haldun Taner'in SERSEM KOCANIN KURNAZ KARISI, perşembe, cuma ve cumartesi günleri ise Fakir Baykurt'tan uyarlanan TIRPAN sahneleniyor.
* ÜSKÜDAR Tiyatrosu: Bugün Molyer'in HASTALIK HASTASI, diğer günler ise ERKEK SATI sahnelenmeye başlıyor.
* KADIKÖY Tiyatrosu: Çarşamba ve perşembe günleri Caragiale'nin KAYIP MEKTUP, cuma ve cumartesi Adnan Giz'in BABANIN GORİLLERİ.
* TEPEBAŞI Deneme Sahnesıde bugün Bulatoviç'in GODOT GELDİ, diğer günler ise Peter Weiss'in SALOZUN MAVALI sergileniyor

DEVLET TİYATROLARI

* İSTANBUL Atatürk Kültür Merkezi Büyük Salonda bu hafta cuma, cumartesi ve pazar günleri Güngör Dilmen'in yazdığı DELİ DUMRUL izlenebilir. DELİ DUMRUL ayrıca salı, çarşamba ve perşembe günleri saat 20.00'de Zeynep Kamil Hastanesi Salonunda izlenebilir. Oda Tiyatrosunda salı, çarşamba, perşembe ve cuma günleri Anouilh'in ANTİGONE'u sahnelenecek.
* ANKARA Büyük Tiyatroda salı, çarşamba ve cuma günleri Brecht'in ARTURO Uİ'NİN ÖNLENEBİLİR TIRMANIŞI adlı oyunu sergileniyor. Küçük Tiyatroda bu hafta içinde her gün MERAKİ'yi izleyebilirsiniz. Yeni Sahne'de de Arbuzov'un SÖZ VERİYORUM, haftanın tüm günleri sergilenecek. Altındağ Tiyatrosunda bu hafta Uğuz Atay'ın OYUNLARLA YAŞAYANLAR'ı sahneye geliyor.
* İZMİR Tiyatrosunda salı, çarşamba, perşembe, cuma ve cumartesi günleri SIĞINTILAR sergileniyor.

"Öykülerden Oyunlar"da bir sahne

* BURSA Ahmet Vefik Paşa Tiyatrosunda salı ve çarşamba günü suarede ÖYKÜLERDEN OYUNLAR, diğer günler ise KANAVİÇE izlenebilir.
* TRABZON Tiyatrosunda bugün KANAVİÇE'nin son oyunu sergilenecek.
* ANTALYA Tiyatrosunda Fakir Baykurt'tan uyarlanan TIRPAN'ın gösterileri sürüyor. Oyun bugün ve salı, çarşamba, perşembe günleri sahnelenecek.

ANKARA HALK TİYATROSU KÜLTÜR MERKEZİ

* ANKARA Halk Tiyatrosu Kültür Merkezi, Menekşe Sinemasında bugün ve cumartesi saat 15.00'de, pazartesi ve cuma günleri 20.30'da Haldun Taner'in EŞEĞİN GÖLGESİ oyununu sergiliyor. Erol Toy'un yazıp Erkan Yücel'in oynadığı DÜŞ ve GERÇEK adlı meddah gösterisi bugün ve cuma günü 18.00'de, salı ise 20.30'da izlenebilir. Gogol'dan yeni bir yorumla sunulan BİR DELİNİN HATIRA DEFTERİ çarşamba 20.30'da, cumartesi 18.00'de sahneleniyor.

ÇOCUK OYUNLARI

* İSTANBUL Belediyesi Şehir Tiyatroları bu hafta tüm sahnelerde çocuk oyunları ile küçük izleyicilere açık tutuluyor. Fatih Tiyatrosunda her çarşamba saat 14.30, her pazar 11.00'de Fakir Baykurt'tan uyarlanan SAKARCA'yı, Tepebaşı Deneme Sahnesinde her cumartesi saat 11.00'de Sinasi Ekincioğlu'nun HOŞU'NUN UTANCI adlı oyununu izleyebilirsiniz. Harbiye Tiyatrosunda çarşamba 14.30 ve cumartesi 11.00'de Deniz Uyguner'in BİRLİKTE OYNAYALIM'ı ve aynı sanatçının İLKELER KAĞITLARDA KALMASIN oyunu yine aynı günler ve saatlerde ÜSKÜDAR Tiyatrosunda sergileniyor. KADIKÖY Tiyatrosunda bugünden ittibaren her cumartesi ve pazar saat 11.00'de Erhan Dilligil'in DÜŞÜNDÜRMECE - GÜLDÜRMECE oyunu sahneleniyor.
* İSTANBUL AKM'de bu hafta cumartesi ve pazar günleri saat 11.00'de KURNAZ AVUKAT oyunu sürdürülüyor. Oda Tiyatrosunda sergilenen oyunu Raif Almaçık yönetiyor. Bugün saat 11.00'de ayrıca LEKE, ÇİZGİ/BENEK, RENK adlı kukla oyunu sergilenecek.
* İZMİR Devlet Tiyatrosunda YEDİ KÖYÜN YARGICI her çarşamba ve cumartesi saat 15.00'de sergileniyor.
* BURSA Ahmet Vefik Paşa Tiyatrosunda çarşamba 14.30'da ve pazar 11.00'de KELOĞLAN SES ARIYOR izlenebilir.
* ANTALYA Tiyatrosunda cumartesi 15.00'de, pazar 11.00'de PIRTLATAN BAL
* ANKARA Halk Tiyatrosu Kültür Merkezinde "Atlı Karınca Çocuk Tiyatrosu" A.Fuat Onan'ın yazıp yönettiği VARYOKİSTAN'ı her cumartesi ve pazar saat 12.30'da sergilemeye devam ediyor.

OPERA

* Benjamin Britten'ın "Bir Opera Yapalım" adlı çocuk operası 23 Aralık Pazar günü İst. AKM. Konser Salonunda 14.30'da izlenebilir.
* VERDİ'nin "Aida" operası Ankara Devlet Opera sanatçıları tarafından 27 Aralık Perşembe günü 20.00'de AKM Konser Salonunda yorumlanacak.
* Ankara Devlet Opera ve Balesi sanatçıları Puccini'nin TOSCA operasını 24 Aralık Pazartesi 20.30 ve 29 Aralık Cumartesi 16.00'da Ankara Opera binasında seslendireceklerdir.
* Carl Orff'un "Carmina Burana"sı 31 Aralık Pazartesi 20.30'da Ankara Opera binasında Ankara Devlet Operası sanatçıları tarafından yorumlanıyor.

PLASTİK SANATLAR

* NEŞET GÜNAL Kurtuluş Galerisi Baraz'da 26 Aralık Çarşamba günü "Toprak Adamları" adı altında bir resim sergisi açıyor. 16 Ocak gününe dek sürecek olan sergide ressamın yağlı boya tabloları sergilenecek.
* BASRİ ERDEN'in tablolarından oluşan sergi 20 Aralık gününden bu yana Taksim Sanat Galerisinde sürüyor. Sergiyi 5 Ocak gününe dek izleme olanağı var.
* SEFER ÖZTÜRK Tünel Galata Sanat Galerisinde bir keçe sergisi açtı. Sergi 10 Ocak gününe dek sürecek.

* ABİDİN DİNO, A.AKSOY, AYLA SALMAN, AYDAN KURT, BİHRAT MAVİTAN BİROL, GÜLDEN GÜNGÖREN, KORAY ARIŞ, MUSTAFA ATA, NEŞAT F. ERDOĞDU, RUHİ GÖRÜNAY, SAİM BUGAY'ın resimlerinden oluşan karma sergi Moda Güzel Sanatlar Galerisinde bir süre daha açık kalacak.
* "Akbank 79 Fotoğraf yarışması sonuçları" sergisi Osmanbey Akbank Sanat Galerisinde 28 Aralık Cuma gününe dek açık kalıyor.
* HAKAN DERMAN'ın "Eğitim" konulu karikatür sergisi, Kadıköy Halk Eğitimi Merkezinde 1 Ocakta kapanıyor.
ERDİNÇ BAKLA'nın Maçka Hobi Sanat Galerisinde açtığı seramik ve heykel sergisi 6 Ocağa dek gezilebilecek.

* HALUK TEZONAR'ın Bebek Akbank Sanat Galerisinde kısa bir süre önce açtığı heykel sergisi 28 Aralıkta son buluyor.
"Akbank 79 Çocuklararası Resim Yarışması Sonuçları" sergisi Akbank Nişantaşı Sanat Galerisinde 28 Aralığa dek sürüyor.
BEDRİ RAHMİ, AVNİ ARBAŞ, ABİDİN DİNO, FİKRET MUALLA, NEJAT DEVRİM ve CİHAT BURAK'ın yağlıboya tablolarından oluşan yıl sonu karma resim sergisi Bedri Rahmi Sanat Galerisinde 5 Ocak gününe dek açık kalacak.
* TURAN EROL'un Tiglat Sanat Galerisinde açtığı resim sergisi 4 Ocak gününe dek sürecek.

* SAİME BELİR'in resim sergisi İstanbul Parmakkapı İş-Sanat Galerisinde 29 Aralık gününe dek açık kalıyor.

Neşet Günal'ın bir yapıtı

* İFSAK'ın düzenlediği "İstanbul Uluslararası Fotoğraf Yarışması" sergisi" 17 Aralıktan bu yana İDGSA salonlarında sürüyor. Sergi bir süre daha açık kalacak.
* TURGUT AKAN'ın resim ve Atilla Erden'in "Belge ve Fotoğraflarla Kazdağı Türkmenleri sergisi" Ankara İş Sanat Galerisinde 28 Aralıka dek sürüyor.
* ZÜLKUF GÖRELİ'nin Paris'te bulunduğu sıralarda yaptığı resim ve pastel çalışmaları sergisi Ankara Fransız Kültür Merkezinde 27 Aralık günü açılıyor.
* KAMİL PINARCI'nın "Köyler" konulu fotoğraf sergisi 31 Aralık gününe dek Ankara Halk Tiyatrosu Kültür Merkezinde sürüyor.
* TÜNCER ARIKAN'ın derlediği çocuk resimlerinden oluşan sergi Ankara Türk - Amerikan Derneğinde pazartesi günü açılıyor.
* Arnavutluk Figuratif Resim Sergisi, 21 Aralık Cuma gününden bu yana İzmir Resim ve Heykel Galerisinde sürüyor. 3 Ocak günü sona erecek olan sergide Çağdaş Arnavutluk ressamlarının yapıtları yer alıyor.
* SÜHEYLA ZEĞİN'in İzmir İş İş Sanat Galeresinde açtığı resim sergisi 28 Aralığa dek gezilebilir.

SİNEMA

* Kültür Bakanlığı Sinema Dairesine bağlı İstanbul Film Yapım ve Gösterim Merkezi bu hafta "1970 Sonrası Türk Sineması 1" adıyla bir toplu gösteri düzenledi. Program şöyle : Salı 18.00, GELİN (L.Akad); çarşamba 18.00, UMUT (Y.Güney); perşembe 18.00, KARA ÇARŞAFLI GELİN (S.Duru); cuma 18.00, ASKERİN DÖNÜŞÜ (Z.Ökten); cumartesi 15.00, YUSUF İLE KENAN (Ö.Kavur); 18.00, SELVİ BOYLUM, AL YAZMALIM (A. Yılmaz)
* Ankara Fransız Kültür Merkezinde 26 Aralık Çarşamba 20.30'da Claude Miller'in "En İyi Yürütme Tarzı" (Le Meilleure Façon de Marcher—1975), 28 Aralık Cuma 18.30'da Claude Sautet'nin "Basit Bir Öykü" (Une Simple Histoire) adlı filmi gösterilecek.
* İstanbul, Tünel Kültür - Sanat Evinde, Chaplin'in ölüm yıldönümü olan 25 Aralıkta saat 17.00'de sanatçının "Şehir Işıkları" (City Lights—1931) adlı filmi gösterilecek ve Chaplin üzerine tanıtıcı bir konuşma yapılacak.

* Ankara Alman Kültür Merkezinde bugün 11.00'de Hans Jürgen Syberberg'in "WINIFRED WAGNER" (1976) adlı filmi İngilizce altyazılı olarak sunulacak. Film besteci Wagner'in gelininin Hitler ile olan ilişkisini ele alıyor.
* Ankara Türk - Amerikan Derneğinde, 25 Aralık Salı 20.30'da William Fraker'ın yönettiği, Lee Marvin ve Jeanne Moreau'nun oynadıkları "MONTE WALSH" (1970) adlı film sunulacak.

KONSER

* Atatürk Kültür Merkezi Konser Salonunda, SAİM AKCİL 25 Aralık Salı günü 19.00'da bir keman resitali veriyor.
* Soprano MELEK ÇELİKTAŞ 27 Aralık Perşembe 19.00'da AKM Konser Salonunda bir şan resitali veriyor.
* Tünel Kültür Sanat Evinde 26 Aralık 18.00'de "Gürcü Müziği Tanıtma Gösterisi" düzenlendi.
* "Sevdamız Kavgamızdır" adı altında Nazım Hikmet'in şiir ve mektuplarından yararlanılarak ve köy seyirlik oyunlarından esinlenilerek hazırlanmış bir müzik gösteride 25-26 Aralıkta Boğaziçi Üniversitesi toplantı salonunda izlenebilir. Bağlama, kanon, piyano, gitar gibi enstrümanların çalınacağı gösteride Ruhi Su, Zülfü Livaneli, Timur Selçuk ve Boğaziçi Üniversitesi müzik klübü bestecilerinden bazılarının yapıtları seslendirilecek.
* Devlet Klasik Türk Müziği Korosu 23 Aralık 21.00'de Büyük Tiyatroda, 24 Aralık 21.00'de Küçük Tiyatroda şef Nevzat Atlığ yönetiminde bir konser veriyor. Konserin solistleri Ayla Ataman ve Necdet Yaşar.

TOPLANTI

* Ankara Küçük Tiyatroda bugün 18.30'da Oğuz Atay'ın "Oyunlarla Yaşayanlar" adlı oyununun sahnelenişi üzerine bir söyleşi toplantısı düzenlendi.

* Antalya Devlet Tiyatrosunda bugün 18.00'de Fakir Baykurt'tan uyarlanan "Tırpan" oyunu üzerine bir söyleşi toplantısı var.

* Doç. Dr. Sina Akşın, Ankara Sanat Sevenler Derneğinde 26 Aralık Çarşamba 18.00'de "Asyalı mıyız, Avrupalı mıyız?" konulu bir konferans verecek.

* Ankara Halk Tiyatrosu Kültür Merkezinde, 27 Aralık Perşembe 18.00'de ölüm yıldönümü nedeniyle Mehmet Akif Ersoy üzerine bir açık oturum düzenlenecek.

* Doç. Dr. Turgut Cansever, TMMOB'nin İstanbul Şubesi Lokalinde, 27 Aralık Perşembe 18.00'de "İslam - Osmanlı Sivil Mimarisinde Temel Meseleler" konulu bir konferans verecek.

BALE

Nevit Kodallı

* SUE LİTTLE—ROSS MC KİM İngiliz dans ikilisi 23 Aralık 19.00'da İstanbul Atatürk Kültür Merkezi Konser Salonunda ve 27 Aralıkta Ankara Opera binasında birer dans gösterisi sunacaklar.
* NEVİT KODALLI'nın "Hürrem Sultan" balesi AKM Büyük Salonda İstanbul Devlet Balesi sanatçıları tarafından, 29 Aralık Cumartesi 14.30'da yorumlanacak.
* A.Melikov'un "Bir Aşk Masalı" balesi Ankara Devlet Balesi sanatçıları tarafından 26 Aralık 20.30'da ve 27 Aralık 15.00'de Ankara Opera binasında sahneleniyor. Balenin koreografı A.Şekerea.

7'den 70'e spor... 7'den 70'e spor...

Almanya, Roma yolcusu 0-2

● Karşılaşmanın gollerini 16. dakikada Fischer ile 88. dakikada Zimmerman attılar

ZAFER TOKER GELSENKİRCHEN'DEN BİLDİRİYOR

Avrupa Uluslar Kupası grup finalinde rakibimiz Almanya'nın 2 gollü üstünlüğüne boyun eğerek ikincilikte kaldık. Almanya da böylelikle haziran ayında Roma'da yapılacak finallere katılmaya hak kazandı.

Almanya'nın vuruşu ile başlayan karşılaşmada ilk tehlikeyi biz yarattık. 3. dakikada Sadullah'ın kullandığı korner atışına Sedat'ın kafa vuruşu sonuç getirmedi. 4. dakikada yine atakta olan bizdik. Bu dakikada Erhan'ın orta sahadan getirdiği topu Cullmann faulle kesti. Atışı Turgay kullandı ama Engin'in yakın mesafeden şutu avuta gidince maç boyunca yakaladığımız en önemli fırsatı böylelikle harcamış olduk. 6. dakikada bu kez Rummenigge'nin başlattığı atakta Dietz'in çok sert şutunu Şenol aynı güzellikle kornere attı. 10. dakikada kendisine yapılan faulu yine Bonhoff kullandı. Bonhoff'tan gelen topu Fischer kaleye yolladı ama Şenol yatarak kurtardı. Arkasından Almanların golü geldi 16. dakikada Fischer ofsayt kokan bir pozisyonda defansımızın duraklamasından yararlanarak takımını 1-0 öne geçirdi. 19. ve 21. dakikalarda sahnede yine Fischer vardı. Ama Şenol başka gole imkan vermiyordu. İlk yarı rakibimizin sürekli atakları ile 1-0 kapandı.

İkinci yarıya hızlı başlayan yine ilk yarıdaki gibi bizdik. 47. dakikada Turgay- Reşit verkaçından sonuç alamadık. 59. dakikada Cem'in hatasından yararlanan Kaltz yaptığı topu Rummenigge'ye uzattı. Bu futbolcunun yakın mesafeden şutu avut. 60. dakikada Reşit'in zarif hareketlerini izledik. Dietz'i sağa yatırdıktan sonra ortaladı ama vuracak oyuncu yok. 64. dakikada Kaltz ortaladı, Fischer boş. Yükseldi kafayı vurdu ama top direği yalayarak dışarı çıktı. 72. dakikada Rummenigge, 74. dakikada da Fischer'in sert şutlarını Şenol başarıyla önledi. Ama 88. dakikada Fischer'in Rummenigge'ye uzattığı topa Zimmermann'ın vuruşunu önleyemeyince Almanya 2-0 öne geçti. 89. dakikada Erhan'ın faul atışında M. Ekşi'nin kafa şutu Nigbur'un müdahaiesi ile kornere gidince karşılaşma böyle sonuçlandı. 2-0.

Erol Alman kalesi önünde...

Stad: Parkstadion,
Hakemler: Reggli xx, Meier xx (İsviçre),
TÜRKİYE: Şenol xxxx- Turgay xxx, Fatih xxx, Güngör xx, Cem x- M. Ekşi xx, E. Önal xxx, Sedat xxx- Reşit x (Arif x), Sadullah xx (Mustafa x), Engin x...
B. ALMANYA: Nigbur xxx- Kaltz xxxx, B. Foerster xxx, Cullmann xxx, Dietz xxx- Bonhoff xx Stielike xxxx (Zimmermann xxx), Miller xx- Rummenigge xxxx, Fischer xxxx, H. Nickel xxx...
Goller: Fischer (Dk.16), Zimmermann (Dk. 88)..

NOTLAR : Hava oldukça soğuk. Termometre sıfırı gösteriyor. Havanın kapalı olması nedeniyle Parkstadion'un ışıkları yanıyor. Maç, gece maçı gibi. 70 bin kişilik stadın 40 bin kadarını Türk işçileri oluşturuyor. Tribünlerde Türk bayrakları dalgalanıyor. Amigolar seyircileri coşturuyor. Saha içi güvenliğini eğitilmiş polis köpekli görevliler sağlıyor. Seremoni sırasında 40 bin Türk seyircisi İstiklal Marşını söyleyerek bandoya katıldı. Başlama vuruşunu Almanlar yaparken, foto muhabirleri de bol bol gol bekledikleri kalemizin arkasında yerlerini aldılar.

PUAN DURUMU

TAKIMLAR	O	G	B	M	A	Y	P
B. Almanya	5	3	2	-	9	1	8
TÜRKİYE	6	3	1	2	5	5	7
Galler	6	3	-	3	11	8	6
Malta	5	-	1	4	2	13	1

Oynanacak Maç: B. Almanya — Malta (23 Şubat 1980)

Sık sık gol pozisyonuna giren Klaus Fischer Almanlara ilk gölü kazandırdı. Ancak bu gol bariz bir şekilde ofsaytta...

Rakamlarla Almanya maçı

90 dakika boyunca takımımız 15 faul, 11 taç ve 5 korner atışı kazanıp, 5 kez de kaleci Şenol'a geri pas yaparken, futbolcularımız sadece bir kez ofsayta düştüler. Takımımızın 10 atağı avutla sonuçlandı.

Almanlar ise 22 faul, 12 taç, 6 korner atışı ve 1 çift vuruş kazandılar. Almanlar 12 kez kaleciye geri pas yaparken 4 kez de ofsayta düştüler. Rakibimizin 15 atağı avutla sonuçlandı.

Futbol-İş toplu iş sözleşmesi yapacak

İSTANBUL

Futbol-İş Genel Sekreteri Kazım Yetmişbir 1980-1981 dönemi için Profesyonel Futbol Kulüpleri ile toplu iş sözleşmesi yapılacağını söyledi.

B.Boronkay: 3-Altınyurt:0

Salon: Anadolu Spor Sitesi,
Hakemler: Özdemir Gözüodlu xxx, Mevlut Cihangiroğlu xx,
B.BORANKAY: B. Sedat xxx, Sami xxx, Ahmet xxx, Serab xxx, Semih xxx, Cem xx...
ALTINYURT: Eşref xx, Mehmet xx, Ertan xx, Burhan xx, Cem xx, Kenan xx, İhsan xx, Saygun xx...
(Setler: 15/10, 15/5, 15/5)

Diğer Sonuçlar:
Vinylex-Maltepe: 3-0 SSK-Yenisehir İB:3-0
Muhafızgücü-DSİ Spor:3-0

İstanbul Bankası: 61 Beşiktaş: 65

SALON: Ankara Atatürk Salonu:
HAKEMLER: Hüsamettin Topuzoğlu xx, Aydemir Ekşi xx
İSTANBUL BANKASI: B. Serdar xx (16), Murat x (6), Mustafa x (6) Turgay xx (2), Yavuz xx (2), Sabri x (10), Levent xx (19).
BEŞİKTAŞ: Ahmet xx (2), Murşit xxx (10) Erman xxx (17), Battal x (4), Abdullah xxx (18), Mustafa xx (6), Vedat xx (8).

Diğer sonuçlar: Tofas SAS-Şekerspor: 73-60
Efes Pilsen-Kolejliler:92-61 ODTÜ-Mülkiyeliler: 75-65
MTA-Güney Sanayi:82-96 Schweppes-Ormanspor: 89-54

Beşiktaş ilk yarıda tutuk bir oyun çıkarmasına rağmen ikinci yarıdaki üstün oyunuyla İstanbul Bankasını 65-61 yenmeyi başardı. İlk devreyi İstanbul Bankası 37-34 önde kapadı.

Günün programı

BASKETBOL:
İstanbul Anadolu Spor Sitesi Salonu:
17.30 Efes Pilsen-Taçspor,
19.00 İTÜ-Kolejliler,
Ankara Atatürk Spor Sarayı:
13.00 Yenişehir İB-Eczacıbaşı,
14.30 DSİ Spor-Fenerbahçe.
VOLEYBOL:
İstanbul Anadolu Spor Sitesi Salonu:
13.30 Taçspor-Vinylex,
15.00 Galatasaray-Eczacıbaşı.
HENTBOL:
İstanbul Bağlarbaşı A Salonu:
9.30 İstanbulspor-Umraniye,
10.45 Sarıyer-Pertevniyal
12.15 Beşiktaş-Bağlarbaşı.

Şehremini'nin minik boksörleri.

Şehreminili minikler İstanbul Boks Birinciliğini kazandı

İSTANBUL (ÖZEL)

İstanbul Minikler Boks birinciliğinde Şehremini takım halinde birinci oldu.

Şehreminili minikleri çalıştıran milli boksörlerden Turan Yaprak modern boksu uygulamaya çalıştıklarını belirterek kendilerini maddi olarak destekleyen Dr. Recep Akar'a teşekkür ediyor.

Takım halinde birinci olan Şehremini minik takımı şu isimlerden oluşuyor:

Önder Şen, Kerem Küçükkorucu, Tufan Akar, Mahmut Akar.

İstanbul Gençler Greko-Romen Güreş Birinciliği bugün sona eriyor

İSTANBUL (ÖZEL)

Dün başlayan İstanbul Gençler Greko-Romen Güreş birinciliği Bağlarbaşı B salonunda bugün saat 13.00'den itibaren yapılacak müsabakalarla sona erecek. Toplam 51 güreşçinin mücadele ettiği müsabakalara katılan kulüpler şunlar: Beşiktaş, İ.E.T.T. Deniz Harb Okulu, Demirspor, Bakırköy, İstanbul Güreş İhtisas, Kartal.

İstanbul Hentbol Liginde İTÜ FARKLI KAZANDI

İSTANBUL (ÖZEL)

İstanbul Hentbol Ligine Bağlarbaşı (A) salonunda yapılan müsabakalarla devam edildi. Dünkü müsabakalarda İ.T.Ü Alibeyköyspor'u 32-11, Demirspor da Ferahspor'u 24-10 mağlup ettiler. Taçspor ise Yüksek Denizcilik Okuluna hükmen galip geldi. İkinci kez sahaya çıkmayan Yüksek Denizcilik okulu bu nedenle ligden ihraç edildi. Müsabakalara bugün devam edilecek.

T.C.
ZEYTİNBURNU SULH HUKUK MAHKEMESİ
Gayrımenkulün açıkartırma ilanı
ZEYTİNBURNU SULH HUKUK SATIŞ Memurluğundan
Dosya No: 979/7 SATIŞ

Satılmasına karar verilen gayrımenkulün cinsi kıymeti, adedi, evsafı: Zeytinburnu İlçesi Kazlıçeşme mahallesinde kain, 1852 Ada, 51 parsel sayılı Gayrımenkulün 1026 M2 miktarında tapu kaydına göre Tarla ve iki dükkanı olan Bahçeli Kargir ev. Bilirkişi raporuna göre. Üzerinde bir adet 80 M2 mesahalı gece kondu, bir adet yine gecekondu, yine bir adet gecekondu, bir adet gece kondu, ve yine tek katlı gece kondu, ve yine tek katlı betonarme yapılı bir adet bina tamamı 1.335.400 TL.

NOT: Kaydın Beyanlar hanesinde: Bu Parsel üzerine inşa edilen ev aynı ada 52 parsele 51.10 m2 tecavüzlüdür.

Satış şartları:

1— Satış 28/1/1980 Pazartesi günü saat 15.00'den 15.30'a kadar Z.Burnu Sulh Hukuk Mah. Salonunda açık artırma suretiyle yapılacaktır. Bu artırmada tahmin edilen kıymetin %75'ni ve rüçhanlı alacaklılar varsa alacakları mecmuunu ve satış masraflarını geçmek şartı ile ihale olunur. Böyle bir bedelle alıcı çıkmazsa en çok artıranın taahhüdü baki kalmak şartıyle 7/2/1980 günün ayni yerde aynı saatte saat 15.00'de ikinci artırmaya çıkarılacaktır. Bu artırmada da rüçhanlı alacaklıların alacağını ve satış masraflarını geçmesi şartıyle en çok artırana ihale olunur.

2—Artırmaya iştirak edeceklerin tahmin edilen kıymetin %10'u nisbetinde pey akçesi veya bu miktar kadar milli bir bankanın teminat mektubunu vermeleri lazımdır. Satış peşin para iledir, alıcı istediğinde 20 günü geçmemek üzere mehil verilebilir. Dellaliye resmi, ihale pulu, tapu harç ve masrafları alıcıya aittir. Birikmiş vergiler satış bedelinden ödenir.

3—İpotek sahibi alacaklılarla diğer ilgililerin bu gayrımenkul üzerindeki haklarını hususiyle faız ve masrafa dair olan iddialarını dayanağı belgeler ile onbeş gün içinde dairemize bildirmeleri lazımdır, aksi takdirde hakları tapu sicili ile sabit olmadıkça paylaşmadan hariç bırakılacaklardır.

4—Satış bedeli hemen veya verilen mühlet içinde ödenmezse İcra ve İflas Kanununun 133. maddesi gereğince ihale feshedilir. İki ihale arasındaki farktan ve %10 faizden alıcı ve kefilleri mesul tutulacak ve hiç bir hükme hacet kalmadan kendilerinden tahsiledilecektir.

5—Şartname, ilan tarihinden itibaren herkesin görebilmesi için dairede açık olup masrafı verildiği takdirde isteyen alıcıya bir örneği gönderilebilir.

6—Satışa iştirak edenlerin şartnameyi görmüş ve münderecatını kabul etmiş sayılacakları, başkaca bilgi almak isteyenlerin 979/7 sayılı dosya numarasıyle memurluğumuza başvurmaları ilan olunur. 21/12/1979

(+) İlgililer tabirine irtifak hakkı sahipleri de dahildir.

(Basın:9359-1362)

TKP ve ...

(Baştarafı 1. sayfada) açık bir şekilde şöyle ifade ediy..:

"Demirel hükümetine, değil yüz gün, bir gün, bir saat, bir saniye fırsat tanınmamalıdır. Yitirilecek zaman yoktur."

HALKIN KURTULUŞU DERGİSİ HERKESE SAVAŞ AÇMIŞ

Halkın Kurtuluşu dergisi, 24 Aralık tarihinde de Maraş'ta açık savaş çağrısı yapıyor:

"Bir yıldır okullarımızda, işyerlerimizde, mahallelerimizde Sıkıyönetime, faşist baskı ve zulme karşı mücadele ettik ve ediyoruz. Şimdi de, 24 Aralıkta bu mücadeleyi daha güçlü kılmak için güçlerimizi ve mücadelemizi birleştirelim. Diktatörlüğe karşı direnelim."

... VE DİĞERLERİ

Devrimci Sol dergisi de Maraş'la ilgili olarak çıkardığı özel sayısında savaş çağrısı yapıyor:

"Bu durumda, devrimcilerin önündeki ana yol, faşizmin saldırılarına karşı savaşarak, AP'nin MHP ile işbirliği halka teşhir edilmeli ve AP'nin MHP'yi destekleyici maskesi düşürülmelidir."

Devrimci Sol'da böyle ifade edilen AP ile MHP'yi birleştirmeye çalışan siyaset, aynen Devrimci Yol dergisinde de var. Bu dergi de, şimdiki hükümeti yeni MC olarak tanımlıyor ve Maraş katliamının yıldönümü için şu çağrıyı yapıyor:

"24 Aralıkta işini bırak, direnişe katıl. 24 Aralık genel direnişi faşizme bir ihtar olsun. Faşizmin yeni MC saldırısını protesto, yeni MC saldırısına bir cevap, bir karşı saldırımız olsun."

GENÇ ÖNCÜLER BİLE

Benzerleri tarafından genellikle "pasiflik ve savaş kaçkınlığı" ile suçlanan TİP yanlısı Genç Öncüler bile savaş havasına kendilerini kaptırmışlar. Onlar da şöyle yazıyorlar:

"Yeni Maraşlar yaratmak isteyenlere, Türkiye'yi cehenneme çevirmek isteyenlere karşı haydi kavga saflarına!"

Aydınlıkta

SINA CILADIR

100 gün planı üzerine...

(Baştarafı 2. sayfada) den attığının bilincindedirler. Bu yüzden Demirel hükümeti, vaatlerinin üçte birini yerine getirse, halk nazarında başarılı sayılacaktır. Bu durum, Demirel için hatırı sayılır bir avantajdır. Bakalım Demirel bu avantajı kullanabilecek midir?

İlk belirtilere bakılacak olursa, Demirel, anarşi sorununa yine ters bir yaklaşımda bulunma eğilimindedir. Demirel, komünizmden yakınmaktadır. Anarşinin müsebbibi olarak komünistleri görmektedir. Bu demektir ki, Demirel, anarşiyle mücadeleyi komünizmle mücadele şeklinde yorumlamaktadır.

Demirel'in yanılgısı açıktır. Bugün Türkiyeli komünistler, istikrardan ve milli birlikten yanadırlar; anarşiye, bölücülüğe karşıdırlar. Türkiye'de gerginlik stratejisi izleyenler komünistler değildir. Anarşiyi tırmandıranlar, MHP ile, Moskova'nın iplerini çektiği revizyonistlerdir.

Demirel bu gerçeği iyice görmeden, değil 100 günde, (hadi biraz abartalım) 100 yılda bile anarşi sorununun üstesinden gelemez. Özgürlüklere saldırarak, özgürlük düşmanlarının saf dışı edilmesi mümkün değildir.

Demirel'in ekonomik vaatleri de yanlış bir teşhisin ürünüdür, ya da daha doğrusu, ucuz politik hesapların bir ürünü. Türkiye gibi yarı-feodal ve yarı-sömürge bir ülkenin ekonomisini, 100 gün içinde "halkçı" bir işlerliğe kavuşturmak sözkonusu olamaz. Zaten aklı başında hiç kimse, Demirel'den bunu beklemiyor. Demirel'den beklenen, mevcut ekonomik koşulların bile haklılık kazandıramadığı "yok"ları gidermesi, emekçilerin geçim yükünü nispeten hafifletecek önlemlere yönelmesidir.

Halk kitleleri şu an sessizlik içindedir. Demirel'in bürokratik kademeleri yeniden zaptetme girişimlerini kuşkuyla izlemektedir. Eğer Demirel'in 100 gün planı tümüyle kof çıkarsa, siz seyreyleyin zaman gümbürtüyü!...

Ünal: "Sahte...

(Baştarafı 1. sayfada) başvurularının usulsüz olduğunu belgelerle açıkladı.

Öte yandan, eski İl Yönetimi tarafından başka siyasi görüşte oldukları gerekçesiyle üyelikleri reddedilenler arasında çok sayıda İGD'linin bulunduğu, bu kişilerin üyeliklerinin yeni yönetim tarafından onaylanmasının beklendiği belirtiliyor.

ÜNAL'IN SÖZLERİ

Genel Merkez tarafından geçen hafta içinde görevinden alınan CHP İstanbul İl Başkanı Erol Ünal, dünkü basın toplantısında Genel Merkeze karşı sert bir çıkış yaptı:

"Parti üst yönetimi, anti-demokratik uygulamalarla partiyi kemirme, partiyi zayıflatma pahasına kendilerini güçlendirmek hesaplarına düşmüştür" diyen Ünal, parti üst yönetiminin, parti içi demokrasiyi askıya alarak ve içinde bulunulan ağır bunalımlı ortamda yararlanarak baskı yöntemlerini artırdığını, kendileri gibi düşünmeyenlere ve doğruları cesaretle söyleyenlere partide yaşama ve çalışma olanağı tanımamaya çalıştığını söyledi.

Genel Yönetim Kurulunun, İstanbul İl Yönetim Kurulu ile 5 ilçeyi görevden alma kararının, somut olaya ve eylemlere dayalı gerekçelerini henüz öğrenebilmiş değiliz" diyen Ünal "Gösterilecek gerekçeler üzerinde uzun bir tartışmayı ve savunmayı gerekli görmüyorum. Çünkü gösterilecek gerekçeler meselenin sadece kılıfıdır." şeklinde konuştu.

SAHTE ÜYELİKLER

Genel Merkezin kendilerini, üye olmak isteyenleri patiye kaydetmemekle suçladığını belirten Ünal, tartışmalı üye kayıtlarıyla ilgili olarak "18.201 kişi ilçelere başvurma gereği duymadan doğrudan Genel Merkeze eylül ayı içinde başvurmuşlar Genel Yönetim Kurulu da tamamen tüzüğe aykırı olarak bilgisayara vermiş, bilgisayarlardan aldıkları listeleri başvuru belgeleri ile birlikte 14 Ekim seçimlerinden kısa bir süre önce ilçe başkanlıklarına göndermişlerdir. İlçe Yönetim Kurulları da, yazılı bilgilerin doğruluğunu tespit çalışmaları sonucunda 18.201 kayıttan 10.508'i reddetmiştir" dedi.

Birkaç gün içinde toplu olarak 18.201 kişinin Genel Yönetim Kuruluna üyelik için başvurmasını "yığma kayıt" olarak niteleyen Ünal, reddettikleri kayıtların çoğundaki bilgilerin sahte ve yanlış olduğunu söyledi. Üyelik için başvuruda bulunduğu belirtilen bazı kişilerin bundan haberi olmadığını, bazılarının adreslerinde bulunmadığını, Çatalca'da da ölmüş bir kişi adına üyelik kaydı yapıldığını, belgeleriyle açıkladı.

Ünal ellerinde başka belgeler de bulunduğunu, ancak yeni yönetimin başvuruları onaylaması halinde bunları açıklayacaklarını söyledi.

Ünal, başka görüşte oldukları için kayıtları silinenler arasında eylemlere karışmış olanlar varmı?" şeklindeki bir soruya karşılık olarak, "Bu konuda şimdilik bir açıklama yapmayacağım. Zamanı gelince başka görüşte olanların kayıtlarını açıklayacağız." dedi.

Başka görüşte olup ta kayıtları yapılanlar arasında AP'lilerin MSPlilerin ve CHP dışındaki gruplara mensup kişilerin de bulunduğunu söyleyen Ünal, muhabirimizin, "usulsüz kayıtları yapılanların içinde önemli sayıda İGD'linin bulunduğu, yeni ilçe yönetimlerinin bu kişilerin üyeliklerini onaylayacağı belirtiliyor, Bu durumda sizin tutumunuz ne olacaktır?" şeklindeki sorusuna karşılık, şunları söyledi:

"Mücadele edeceğiz. Hak ve özgürlükler konusunda titiz tutum aldık. Faşist olmayan her siyasi görüşe saygı duyarım. Ancak bizim dışımızda olanların parti yönetiminde etkili olması haksızlıktır. Buna karşı mücadele edeceğiz. Bu mücadeleyi nefis mücadelesi olarak görüyoruz."

"Bu gelişmeler sonucunda partiden bir kopma beklenebilir mi?" şeklindeki bir soruya karşılık olarak da Ünal, "Biz partiye 25 yıl emek verdik, eğer bir kopma olursa giden biz olmayız" dedi.

ÇOK SAYIDA İGD'Lİ VAR

Öte yandan toplu kayıtları yapılanlar arasında Moskova yanlısı İlerici Gençlik Derneği (İGD) ile Moskova yanlılarının üstlendiği Maden-İş Sendikasına mensup çok sayıda kişinin bulunduğu, bu kayıtların özellikle Beşiktaş ve Bakırköy ilçelerinde yoğunlaştığı öğrenildi. Yeni yönetimin, 45 gün içinde seçime gitme zorunluluğu yüzünden bu kayıtları bir an önce onaylayacağı belirtiliyor.

Öte yandan feshedilen ve Topuzcu olduğu bilinen İstanbul İl Yönetiminin önde gelen kişileri önceki gün çok az sayıda kişinin katıldığı bir toplantı yaparak izleyecekleri tutumu görüştüler. Bu toplantıda, İstanbul'da CHP'nin tanınmış kişilerinden biri, partide sızmalara karşı uyanık olunmasını istedi. Konuşmacı, yeni yönetimin kadro bulmaktaki sıkıntısından istifade edecek, moskova yanlıları ve silahlı sol gruplara dikkati çekerek, "bu kişiler partiye bir kere sızarsa bunları temizlemek mümkün olmaz" dedi.

YENİ YÖNETİMİN İLK TOPLANTISINI YAPTI

Öte yandan Genel Merkez tarafından atanan CHP İstanbul İl Yönetim Kurulu dün ilk toplantısını yaptı. Toplantıda sorunların saptandığı, görev bölüşümünün uygun bir zamana bırakıldığı açıklandı. Yeni yöneticiler, değiştirilen ilçelere ziyaretlere başladılar.

Apocular...

(Baştarafı 1. sayfada) saygı duruşundan sonra cenaze törenine katılmak amacıyla Salördek köyüne gelen TİKP Merkez Komitesi üyesi Gün Zileli bir konuşma yaptı. Zileli Erkılıç'ın mezarı başında yaptığı konuşmada şunları söyledi: "Arkadaşlar, değerli büyüklerim, bugün burada halkımızın Partimizin değerli ve yiğit evladı Hasan Erkılıç'ı toprağa verdik. Hasan Erkılıç halkın ve Partinin gerçekten değerli bir evladı idi. Her zaman halka bağlı kaldı. Zalimin önünde boyun eğmedi. Yıllar önce işçi sınıfının bir ferdi olarak İstanbul'da mücadeleye atıldı. Patronların ve sahtekar sarı sendikaların istismarına karşı mücadele etti. Demir Dökümde çalışırken işten atıldı. 12 Mart döneminde önder bir işçi olarak faşizme karşı direndi. Hapse atıldı, faşistlerin önünde boyun eğmedi. İki buçuk yıl hapis yattı. Daha sonra Haliç Halk Birliğinde faşizme ve Revizoynizme karşı mücadele etti. Hasan'ı yine hapse attılar. İki buçuk yıl yattı ve çıktı. Parti saflarında mücadelesini sürdürdü.

Demir Döküm işçilerinin 1978 yılında revizyonist zorbalığa karşı mücadelesini örgütledi. Ve önderlik etti. Partinin sadık bir evladı idi. Parti ona Tunceli'deki arkadaşlarına yardım etmek amacıyla Tunceli'ye gitmesini söylediği zaman bir an bile duruksamadan parti görevine koştu. İşte Apocular böyle bir işçi önderine suikast yaptılar. Onlardan başka bir şey beklenemezdi zaten. Bu kahpeler Hasan Erkılıç'ı öldürdüklerini zannediyorlar. Bre kahpe halk düşmanı, Hasan Erkılıç hiç senin merminle ölür mü! Hiç onun yüreğinde parlayan Parti Bayrağı ve bağımsızlık aşkı söner mi? Şu iyi bilinmelidir ki partimiz ülkeyi anarşiye sürüklemek ve halkı birbirine kırdırmak isteyen faşistlere ve Moskova'nın yönlendirdiği sahte solcu çetelere boyun eğmeyecektir. Saflarımızda nice Hasan Erkılıçlar var. Sana söz veriyoruz Hasan Erkılıç arkadaş meydanı bu halk düşmanı çetelere bırakmayacağız. Halkımızın Milli Demokratik Devrimini zafere ulaştıracağız. Partimizin bayrağı halkın mücadelesinin en önünde dalgalanacaktır. Söz veriyoruz değil mi arkadaşlar "Söz veriyoruz" Tunceli halkı meydanı bunlara bırakmayacaktır. Halk, Apocu canileri bir bir yakalayacak onlardan bir bir yaptıklarının hesabını soracaktır. Söz veriyoruz sana Hasan Arkadaş "Söz veriyoruz"

Zileli'nin konuşması bittikten sonra Erkılıç'ın mezarı başında biriken kalabalık sessiz bir şekilde dağıldı.

CHP'li...

(Baştarafı 1. sayfada) rolar, Hatay'da Kahramanmaraş olayları benzeri bir soykırıma hazırlanmaktadırlar" dedi.

Kentte terör estirildiğini söyleyen Sönmez, halkın korkusunu artırmak için kentin üzerinde sürekli helikopterlerin uçtuğunu kaydetti. Kentin birçok mahallesinin çevresinde MHP'li militanların yığınaklar yaptığını belirten Mehmet Sönmez hükümeti tertiplere karşı uyardı.

Hatay'da önceki gün vurulan Mehmet Cuci adlı ülkücü dün kaldırıldığı hastanede öldü.

Olayla ilgili olarak 5 kişi gözaltına alındı.

Öte yandan, Verem Hastanesi yakınında Alevi bir yurttaşın fırını, sahte solcular tarafından yakıldı. Sahte solcular fırın sahibi yurttaşa fırınını açtığı için saldırdılar. Çıkan yangında fırının önünde bulunan Murat marka oto ateş alıp yandı.

Bu arada, Alevi yurttaşların oturduğu Bağrıyanık Mahallesinde bazı evlerin yakıldığı ve ağır silahlarla tarandığı bildiriliyor.

Olaya müdahale eden iki polisin de kurşunlanarak ağır yaralandıkları öğrenildi.

MHP'nin...

(Baştarafı 1. sayfada) toplantıda, siyasi partilerin İl Başkanları şehirde barış, birlik ve huzurun sağlanmasını istediler. Toplantı sonucunda ortak imzalı bir bildirinin yayınlanması önerisine Türkiye İşçi Köylü Partisi İl Başkanı, MHP'nin imzasının sözkonusu bildiriye konulmaması halinde katılabileceklerini söyledi. MHP'nin bildiriyi imzalamasına karşı çıktı. Türkiye İşçi Köylü Partisi İl Başkanı basına yaptığı yazılı açıklamada şöyle dedi:

"Partimiz bu toplantıda anarşinin kaynağı olan MHP'nin imzasının yer aldığı bildiriye imza atmayacağını belirtmiştir. Çünkü anarşi nihrakı olduğu delilleriyle ortaya çıkan MHP ile aynı bildiriyi imzalam onu gizlemeye ve meşru göstermeye hizmet etmektedir. MHP'nin bu tür bildirilerine ve başsağlığı telgraflarına rağmen henüz imzaların mürekkebi kurumadan teröre devam ettiğini her gün yaşıyoruz. Huzursuzluğun kaynağı olan MHP ile birlikte huzur sağlanabilir mi?

Toplantının sonucunda TİKP, MHP ile aynı bildiriye imza koymayı kabul etmediği için imzalı bildiri yerine toplantıya ilişkin bir açıklama yapılmasıyla yetinildi.

Konuyla ilgili görüşlerini aldığımız TİKP Genel Başkanı Doğu Perinçek "Biz CHP, AP ve MSP ile anarşiye karşı ortak tutum almaya hazırız. Hatta bu tutumu ülke için zorunlu görüyoruz. Ancak MHP anarşinin kaynağıdır. Bu nedenle anarşiye karşı mücadelenin hedefidir" dedi.

Kargaşalığı artıran...

(Baştarafı 1. sayfada) dalyesine oturtulmamış olması, bugünkü kargaşalığın en önemli nedenlerinden biri oluyor. Bu durum, MHP' ye mezhep ve milliyet çatışmaları için yeni kışkırtmalara girişmede cesaret verirken, birlik ve bütünlüğümüzü parçalamak ve yurdumuzu zor duruma düşürmek isteyen Doğu Berlin mahreçli TKP'nin faaliyetlerine de zemin hazırlıyor. Toplumda kutuplaşmayı artırmak, UDC adını verdiği bir cephe kurup başına geçmek için Sovyet yörüngesinde faaliyet gösteren TKP, AP' hükümetini "MC" gibi davranmaya zorlamak istiyor. Bu amaçla, 1979'un son bir haftasını, sıkıyönetim ve hükümetle savaş haftası haline getirmeye uğraşan TKP'liler, diğer grup ve fraksiyonları da harekete geçirmeye uğraşıyor.

İstanbul, Ankara, Gaziantep, Tunceli gibi şehirlerde, 22 Aralık sabahı korsan miting ve bombalı pankartlarla başlarken, dağıtılan bildiri ve asılan afişlerden olayların daha da büyük çapta olacağı anlaşılıyor. Bu arada, Antakya, Elazığ, K.Maraş, Tokat, Erzincan gibi Sünni ve Alevi mezhebinden yurttaşlarımızın yaşadığı bölgelere güç yığdığı bildirilen MHP'nin de yeni bir çatışma ve kanlı olaylara hazırlandığı belirtiliyor.

MHP'nin kışkırtmaya çalıştığı Sünni yurttaşlar ve TKP güdümündeki grupların etkilemek istediği öğrenci, öğretmen, teknik eleman, memur kesimleriyle, Alevi mezhebinden yurttaşlar, uyanık olmak ve anarşi odaklarının tertiplerine kapılmamak göreviyle karşı karşıyalar-

ANKARA'DA OLAYLAR

Ankara'nın çeşitli semtlerinde Kahramanmaraş olaylarının yıldönümü gerekçesiyle önceki gece korsan mitingler düzenlendi. Meydana gelen olaylarda bazı işyerleri ve dükkanların camları kırıldı, bir banka şubesine molotof kokteyli atıldı ve bir polis yaralandı.

Başkentte sabah saatlerinde başlayan çeşitli direniş ve korsan mitingler gece de sürdü. İlk olay İncirli Lisesi ile Türk-İş Bloklarında bulunan İnönü Lisesinde meydana geldi. Lise öğrencileri Kahramanmaraş olaylarını protesto etmek amacıyla derslere girmediler.

Akşam saatlerinde Ulus Sakalar semti ile Bentderesi'nde yollara barikatlar kuran kalabalık gruplar çeşitli sloganlar atarak lastik yaktılar. Olaylara müdahale eden güvenlik görevlileriyle göstericiler arasında çıkan çatışmada Cemal Göze adlı polis memuru ayağından yaralandı. Bu olaylardan sonra Anafartalar Lisesinde de olaylar meydana geldi. Okul kapısına barikat kuran öğrenciler güvenlik görevlilerinin okula girişini bir süre engellediler.

Yine Anafartalar Caddesindeki Pınar Otelinin önünde patlamaya hazır tahrip gücü yüksek bir bomba bulundu. Görevliler bombayı etkisiz hale getirdiler.

Posta Caddesindeki olaylarda ise bir grup öğrenci bazı dükkanların ve işyerlerinin camlarını kırdı. Rüzgarlı Sokakta bir otomobil devrilerek, yakılmak istendi.

Maltepe Atatürk Bulvarı üzerinde bulunan Albayrak Kıraathanesi önünde gösteri yapmak isteyen bir grup güvenlik görevlilerince dağıtıldı.

Saat 18.30 sıralarında Kızılay Sakarya Caddesindeki bir banka şubesinin önünde toplanan 40 kişilik bir grup çeşitli sloganlar attı. Daha sonra grubun içinden banka şubesine molotof kokteyli atılarak camları kırıldı.

Güvenlik görevlileri önceki akşam meydana gelen olaylarla ilgili olarak 50 kişiyi gözaltına aldılar.

GAZİANTEP'TE

Kahramanmaraş katliamını protesto nedeniyle Gaziantep'te çeşitli okullarda protesto gösterileri yapıldı. Şehit Şahinbey, Gaziantep, İsmetpaşa, Ticaret ve Devrim Liselerinde öğrenciler katliamı protesto etmek amacıyla derslere girmediler. Bu arada bir grup da, Nizip Caddesindeki İplik Fabrikası sahibinin özel otosunu ateşe verdi.

Öte yandan şehrin çeşitli yerlerinde ayrılıkçı bazı grupların "Bağımsız Kürdistan" şeklinde afişler astıkları görüldü.

TİKP Gaziantep İl Başkanlığı, Kahramanmaraş olaylarının yıldönümü ile ilişkin olarak bir açıklama yaptı. K. Maraş ve Pazarcık'ta MHP'nin Sünni yurttaşlar arasında giriştiği kışkırtmalara ve Apocuların da Alevi yurttaşlar arasında intikamcılık' körüklediği, intikamcılığa dikkat çekilerek açıklamada şöyle deniliyor:

"Şehrimiz de .. bu karanlık güçler bazı tertiplere başvurabilirler. Özellikle Apocular 'intikam' adı altında halka yönelik saldırılarda bulunabilirler.

"Gaziantepimizin kuruluşunun 58. yıldönümüne rastlayan barış, birlik ve özgürlüğe en çok ihtiyaç duyduğumuz şu günlerde tertip ve saldırılara karşı halkımızı uyanık olmaya çağırıyoruz."

Öte yandan Kahramanmaraş'ta da son günlerde Acilcilerin dolaşmakta olduğu bildiriliyor.

TUNCELİ'DE

Sahte solcu gruplar son günlerde Tunceli halkını belli tertiplerin içine çekmeye çalışıyorlar. Tunceli Lisesinde ve diğer bazı liselerde önceki gün başlayan boykotlardan sonra şehirdeki güvenlik önlemleri artırıldı. Sıkıyönetim Komutanlığı yaptığı bir açıklamayla şehir içinde gruplar halinde gezilmesini yasakladı. Bu arada Kahramanmaraş olaylarını protesto adı altında bütün sahte solcu grupların 24 Aralık Pazartesi günü okullarda boykot ilan ederek derslere girmeyecekleri öğrenildi. Cuma günü çeşitli liselerde Kahramanmaraş olaylarıyla ilgili olarak yapılan konuşmalar sırasında Apocularla Halkın Kurtuluşçularının yer yer birbirleriyle çatıştıkları öğrenildi.

THY TAKSİM BÜROSU BOMBALANDI

THY Taksim Bürosuna konan bomba dün akşam saat 21.30 sıralarında patladı. Tahrip gücü az olan bomba fazla bir hasara yol açmadı. Yetkililer Büronun yanındaki boşluğa yerleştirilen bombalardan birinin patlamadığını açıkladılar. Olaydan sonra gazetemize telefon eden bir kişi olayı Kawa grubunun üstlendiğini ve bombalamanın 1978 aralığında K. Maraş katliamının protesto için yapıldığını söyledi.

Kahramanmaraş katliamının yıldönümü nedeniyle İzmir'in çeşitli semtlerinde bazı sol görüşlü gruplarca gösteriler yapıldı.

Yılmaz ...

(Baştarafı 1. sayfada) maz Güney'in tutuklu bulunduğu İmralı Adasından Cezaevine ait bir motorla Gemlik'e geldiği ve yanında arkadaşları Bahri Akpınar, Ahmet Ezci, Recep Darcın ve Erol Gözmen olduğu halde Tibet Otelinde içki içerken yakalanarak gözaltına alındığı ileri sürüldü. Tekrar İmralı Cezaevine gönderilen Güney'in yanındaki arkadaşları hakkında da soruşturma açıldı.

Türkiye'nin...

(Baştarafı 1. sayfada) Olaydan sonra Ajans Press'e telefon eden bir kişi "Biz Ermeni Adalet Komandolarıyız. Bugünkü saldırıyı ve daha önce Roma, Madrid ve Hollanda'da ki saldırıları üstleniyoruz" dedi.

TELEVİZYON

11.00 GÜNAYDIN

12.15 MİNİK KONSER

12.20 TATİL SİNEMASI

Yönetmenliğini Jean Negulesco'nun yaptığı ve başlıca rollerini Leslic Caron ile Fred Astaire' nin paylaştıkları, "Sevgili Babam" adlı film yayınlanacak.

14.15 TATİL GÜNÜ

19.05 YAŞADIĞIMIZ DÜNYA

19.55 MORK VE MİNDİ

20.25 BİZİM ÇOCUKLARIMIZ

Programın bu bölümünde, Çocuk Hakları Evrensel Bildirgesinin 5. ilkesinde yer alan "Özürlü Çocuklara Özel İlgi ve Bakımı" konusu işleniyor.

20.30 HABERLER

21.15 SAZ ESERLERİ

21.20 ANNA KARENİNA

22.05 SANAT DÜNYASI

22.30 HABERLER

RADYO

TRT 1

05.00 Açılış, Program ve Kısa Haberler	20.15 Ocak Başı
05.05 Türküler, Şarkılar ve Oyun Havaları	20.35 Türküler Geçidi
06.02 Günaydın	21.02 Dinleyici İstekleri
07.30 HABERLER	21.30 Spor Dergisi
09.02 Gençlikle Gelen	22.02 Türk Halk Müziği Toplu Programı
10.02 Tatil Sabahı	23.00 HABERLER
12.02 Radyo Tiyatrosu	23.10 Şarkılar
13.00 HABERLER	00.02 Sevilen Eserler
15.01 Spor Magazin	00.55 Günün Haberlerinden Özetler
19.00 HABERLER	01.00 Program ve Kapanış

TRT 2

08.00 Açılış ve Program	12.20 Türküler Geçidi
08.02 Gün Başlıyor	14.45 Menemen Olayı Özel Programı
09.00 Kültürümüzden Sayfalar	17.00 Türküler
09.40 Türküler Geçidi	18.00 Sanat Tarihi
10.00 Çocuğun Dünyası	18.30 Yurttan Sesler
11.30 Turistik Değerlerimiz.	19.00 HABERLER
11.50 Türküler	19.30 Haftanın Olayı
13.00 HABERLER	20.30 Açık Oturum
13.30 Küçük Koro	22.00 Türküler
14.00 Gülmece Dünyası	23.30 HABERLER
	23.55 Program ve Kapanış

TRT 3

07.00 Açılış ve Program	17.00 Türkçe Haberler
07.02 Güne Başlarken	17.03 İngilizce Haberler
08.00 Sabah Konseri	17.06 Fransızca Haberler
09.00 Türkçe Haberler	17.09 Çay Saati
10.00 Bir Yıldız Kaydı	19.45 Saz Eserleri
12.00 Türkçe Haberler	20.00 Rönesans Müziği
12.03 İngilizce Haberler	22.00 Türkçe Haberler
12.06 Fransızca Haberler	22.03 İngilizce Haberler
12.30 Ünlü Yorumcular	22.09 Fransızca Haberler
13.00 Sizin Seçtikleriniz	22.09 Gecenin Getirdikleri
14.30 Pazardan Pazara	23.00 Ses Ustaları
15.30 Sizlerle 45 Dakika	01.00 Program ve Kapanış

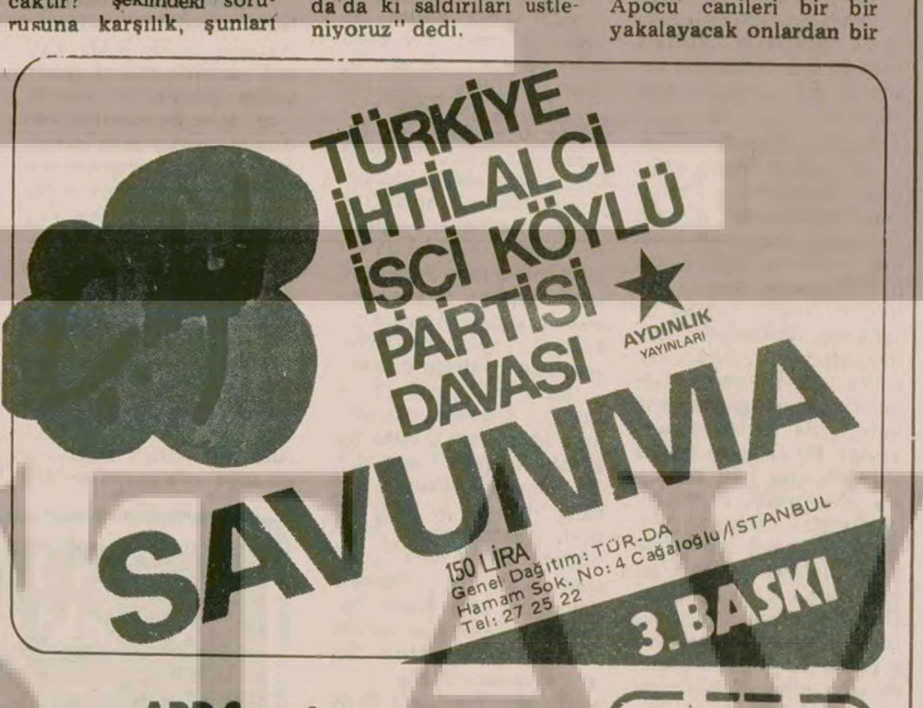

ABD Senatosu...

(Baştarafı 1. sayfada) diye bilinen Sovyet bombardıman uçaklarının stratejik silahlar sınıfına girdiğini, ifade ederek, pilotsuz olan bu uçakların Rusya'dan kalkıp ABD'yi vurabileceğini kaydettiler. SALT-2'ye karşı çıkan senatörler, bu uçakların anlaşma kapsamına alınmamasını eleştirdiler.

"Backfire" uçakları, ayrıca, Rusya'daki üssünden kalkıp Batı Avrupa'nın önemli noktalarını vurduktan sonra yeniden üssüne dönebilecek bir kapasiteye sahiptir.

Oğlumuz
SALMAN DOĞAN'ın
doğumunu tüm
dostlara
duyururuz
Aliye Günnur
Ünverdi
(15 Aralık 1979)

BAKIRKÖY 2. İCRA MEMURLUĞUNDAN GAYRIMENKUL SATIŞ İLANI

1976/2210 Esas

İpotekli olup paraya çevrilmesine karar verilen Bakırköy, Kartaltepe bağlar mevkiinde kain 25 pafta, 936 ada, 238 parsel sayılı 405 M2 miktarlı 6 katlı 12 meskenli apartmanın 10/660 arsa paylı bodurum katta 1 nolu dairenin tamamı Bakırköy 2. İcra Memurluğundan açık artırma ile satılacaktır.

İMAR DURUMU: İstanbul Belediye Başkanlığı İmar Müdürlüğünün 16.1.197 tarih ve 5306 sayılı yazılarında bina yüksekliği 15.50 m. Bina derinliği azami 20m. ön bahçe mesafesi 5 m. Yan bahçe mesafesi 3 m. Arka bahçe mesafesi 3 m. ve ayrık nizam şeklinde inşaata müsade edilmektedir.

GAYRIMENKULÜN EVSAF VE KIYMETİ: Bahis konusu gayrımenkul, Bakırköy kartaltepe mahallesi incirli yolu üzerinde yeşilada sokağından saptıktan 75 m. ilerideki Koraç sokaktan takriben 50 m. mesafedeki sağ tarafdaki Bilaç sokakta 25 pafta, 436 ada, 238 parsel sayılı 405 m2 miktarlı arsa dahilinde 2 kapı nolu Özan isimli 6 katlı Betonarma apartmanın bodrum katında 1 nolu dairesidir. Daireye girişte 1 antre sağında bir banyo solunda bir oda, giriş antresinden bir hole ve buradan da bir salona geçilmektedir. Takriben Nafi sahası 38 m2 civarında bulunan dairenin oda ve hol zemini marley, salon zemini parke, diğer bilimum zeminler karemozaik döşelidir. Banyoda bir lavabo, bir klozer duş tertibatı, bir şohben mevcut olup, duvarları kriş altına kadar sarı renkte fayans ile kaplıdır. Mutfakta sabit beton tezgah üzeri ve cephesi 4 sıra fayans kaplı altında adi dolapları bulunmaktadır. Dairenin Banyodan gayri bütün duvarları kağıtla kaplı olup, su, elektrik ve kalorifer mevcuttur. Netice olarak Apartmanın mevkii, imar durumu, tarz inşahası kıymete müessir bütün hususlar göz önünde tutularak bugünkü alım-satım raicine göre bodrum kata 10/660 arsa paylı 1 nolu dairenin tamamına 288.-TL. kıymet takdir edilmiştir.

SATIŞ ŞARTLARI: 1-)Satış 5.2.1980 Salı Günü saat 10.00-10.30'a kadar Bakırköy 2. İcra Memurluğundan açık artırma ile yapılacaktır, Bu artırmada tahmin edilen kıymetin %75'ni ve rüçhanlı alacaklılar varsa Alacakları mecmunu ve satış masraflarını geçmek şartı ile ihale olunur, böyle bir bedelle alıcı çıkmaz ise, en çok artıranın taahhüdü baki kalmak şartı ile 15.2.1980 Cuma günü saat 10.00 ila 10.30 arası aynı yerde ikinci artırmaya çıkartılacaktır, bu artırmadada rüçhanlı alacaklıların alacaklarını ve satış masraflarını geçmesi şartı ile ençok artırana ihale olunur.

2-)Artırmaya iştirak edeceklerin tahmin edilen kıymetin %10'nu nisbetinden pey akçesi veya bu miktar kadar milli bir bankanın teminat mektubu vermeleri lazımdır. Satış peşin para iledir. Alıcı istediğinde 20 günü geçmemek üzere mehil verilebilinir. Tellaliye resmi, ihale pulu, Tapu Harç ve masrafları alıcıya aittir. Birikmiş veriler satış bedelinden ödenir.

3-İpotek sahibi alacaklılar ile diğer ilgililerin (İlgililer tabirine irtifak hakkı sahipleride dahildir) Bu gayrımenkul üzerindeki haklarını hususu ile faiz ve hesaba dair olan iddialarını dayanağı belgeler ile 15 gün içinde dairemize bildirmeleri lazımdır. Aksi takdirde hakları Tapu sicili ile sabit olmadıkça paylaşmadan hariç bırakılacaklardır.

4-Satış bedeli hemen veya verilen mühlet içinde ödenmez ise İ.İ.K.nun 133. maddesi gereğince ihale fesh edilir. İki ihale arasındaki farktan ve %10 faizden alıcı ve kefilleri mesul tutulacak ve hiç bir hükme hacet kalmadan kendilerinden tahsil edilecektir.

5-Şartname ilan tarihinden itibaren herkesin görebilmesi için dairede açık olup, masrafı verildiği takdirde, isteyen alıcıya bir örneği gönderilebilinir.

6-Satışa iştirak edenlerin şartnameyi görmüş ve münderecatını kabul etmiş sayılacakları, başkaca bilgi almak isteyenlerin 1978/2210 Esas sayılı dosya numarası ile memurluğumuza başvurmaları ilan olunur. 12.12.1979

(Basın: 9363-1365)

İLAN

KIRŞEHİR -MALYA DEVLET ÜRETME ÇİFTLİĞİ MÜDÜRLÜĞÜNDEN

CİNSİ	YERİ	MİKTARI (TON)	FİATI Tl/Kg)	TUTARI (Tl.)	GEÇİCİ TEMİNAT (Tl.)
Bezostia Buğday	Harman yeri	2000	5.00	10.000.000.-	300.000.00

1—Yukarıda cinsi ve miktarı yazılı mahsül Buğday ihalesi 24.12.1979 Pazartesi günü saat 14.30'da Çiftlik İdare Binasında açık arttırma usulü ile Alım-Satım Komisyonu huzurunda yapılacaktır.

2—Bu işin geçici teminatı 300.000.- liradır.

3—Tanzim olunan şartname Devlet Üretme Çiftlikleri Genel Müdürlüğünde ve Çiftliğimizde görülebilir

4—İdare ihaleyi yapıp yapmamakta serbesttir.

Malya Devlet Üretme Çiftliği
Müdürlüğü
Boztepe/KIRŞEHİR
(Basın:26174-1377)

İLAN

İstanbul 4. İcra Memurluğundan

Dosya No: 978/11984

Mahcuz olup satılmasına karar verilen 150.000 lira kıymetinde 1 adet Alman malı bir buçuk metrelik demir torna tezgahının 1. açık artırması, 26.12.979 günü saat 12.00-12.30 arasında mahcuzun bulunduğu Balat vapur İskelesi caddesi No: 29'da yapılacaktır.

O gün mahcuza verilen muhammen değerin % 75'ini bulmadığı takdirde 2. satışı 27.12.979 günü aynı yer ve satte yapılarak en çok arttırana peşin para ile satılacaktır. İhale karar pulu ile delaliye resmi, alıcıya aittir. Almak isteyenlerin satış mahallinde hazır bulunmaları ilan olunur.

(Basın: 9374-1375)
4. İcra M.M
Hüseyin Gündoğan

Aydınlık
BAYAŞ Basın-Yayın A.Ş. adına sahibi ve Genel Yönetmeni ORAL ÇALIŞLAR

Yazıişleri Müdürü: MEHMET ATABERK
Haber ve Makalelerden Sorumlu Müdür: S. AYDOĞAN BÜYÜKÖZDEN
Müessese Müdürü: O. GÜRHAN ERTÜR
Ankara Temsilcisi: DOĞAN YURDAKUL

Adres: Nuruosmaniye Cad. 3/3 Cağaloğlu - İstanbul Tel: 26 52 44 - 22 49 54 İdare Tel: 26 54 37
Dizgi: Aydınlık Ofset Tesisleri
Baskı: İst. GÜNTUR
Dağıtım: GAMEDA

BÜROLAR
ANKARA: Meşrutiyet Cad. 32/8, Kızılay Tel: 25 38 69 □ İZMİR: Özgüler İşhanı, 452. Sok. 25/3, Konak Tel: 13 10 90 – 25 25 54 □ ADANA: Atatürk Cad.113. Sok. Sefer İşhanı Kat: 3 No:16 Tel: 103 42 □ TRABZON: Cumhuriyet Mah Kasım Sok. 27/10 Tel: 39 00 □ DİYARBAKIR: Beyazıt İşhanı, Kat: 3, No: 30, Dörtyol Tel: 3857

YURTDIŞI BÜROLARI
ALMANYA: Burgstr. 78 6 Frankfurt /M 60 Tel: 0611 437 595
FRANSA: 95 Rue de la Jonguiere, 75017 Paris
BELÇİKA: 188 rue Iosaphat, 1030 Brüxelles Tel: 64 72 120
İSVEÇ: Gürgün, Duvgrand 5/A, 1 tr. 17236 Sundbyberg, Tel: 08/296 628
HOLLANDA: Bildstr. 53, Utrecht Tel: 31 47 61
İSVİÇRE: Ch. des Cotes l 1020 Renens Tel: 34 21 72

ABONE ÜCRETLERİ
Yurtiçi: 3 aylık 450 TL, 6 aylık 900 TL, 1 yıllık 1800 TL
Yurtdışı: 3 aylık 675 TL, 6 aylık 1350 TL, 1 yıllık 2700 TL
Not: Bu ücrete gönderilen ülkeye göre uçak postası ücreti eklenir.

İLAN TARİFESİ
2.4.6. sayfalar (Sütun/snt) 250 TL □ 3.5.7. sayfalar (Sütun/snt) 300 TL □ 8. sayfa (Sütun/snt.) 400 TL □ S. sayfa renkli (Sütun/snt.) 500 TL □ Yayın ilanı (Sütun/snt.) 100 TL □ Doğum, Evlenme, Ölüm (5 sütun/snt.) 500 TL □ Küçük İlanlar (Kelimesi) 10 TL

22340-625

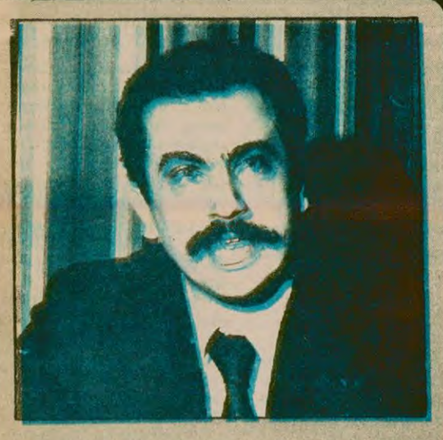

Kahramanmaraş katliamının yıldönümü nedeniyle Türkiye İşçi Köylü Partisi Genel Başkanı Doğu Perinçek'in demeci:

"K.Maraş olaylarını tertipleyen MHP'den hesap sorulmamasının faturası çok pahalıdır"

Bugün Maraş Katliamını lanetleyerek kaybedecek zamanımızın olmadığı bir noktadayız. Çünkü mesele yeni Maraş olaylarının önlenmesidir. Bunun için herşeyden önce Maraş Katliamını planlayan, tertipleyen ve uygulayan örgütü cesaretle ve açıkça tespit etmek gerekiyor. Bunu yapmak millete karşı bir borçtur. Bu örgüt hiç şüpheye yer bırakmayacak şekilde kendini gösteren MHP'dir.

Maraş Katliamını düzenleyen MHP'den ve bütün uygulayıcılardan hesap sorulmalıdır. Bu parti, mezhep düşmanlığı ve ırkçılık bayrağını açmıştır ve şu gün Tokat'ta Hatay'da, gene Maraş'ta, özetle farklı mezhep ve ırktan yurttaşlarımızın yaşadığı illerimizde yeni tertipler peşindedir.

Solculuk adına ortaya çıkan çeşitli kışkırtma grupları da bu tertiplere çanak tutmaktadırlar.

Maraş olaylarını tertipleyen MHP'den hesap sorulmamasının faturası çok pahalıdır. Ne yazık ki, bunun acısını çekmekle karşı karşıya olan bütün ülkedir.

Mezhep kavgaları ülkemizi daha büyük kargaşalıklara götürmekten ve kuzeyden gelen tehdit karşısında zayıflatmaktan başka birşeye hizmet etmemektedir.

Maraş davası sonuçlanmalı, adalet yerini bulmalı, katiller cezalandırılmalı ve arkalarındaki örgütten hesap sorulmalıdır. Milletçe seferberlik açılarak alevi ve sünni kitleler arasındaki birlik sağlanmalıdır.

SUÇLU, İMZASI İLE ORTADA

Evler yakılır, dükkanlar yağma edilir, insanlar boğazlanıp, kurşuna dizilirken, camına "üç hilal" çizilmiş sapasağlam duran bir dükkan... Fazla bir şey eklemeye gerek var mı?

MSP Grup Sözcüsü Battal, herkesi provokasyonlara karşı uyanık olmaya çağırdı

ANKARA(ÖZEL)

Milli Selamet Partisi Grup sözcüsü Şener Battal, Kahramanmaraş katliamının yıldönümüyle ilgili demecinde, bütün herkesin bugün de bu tür provokasyonlara karşı uyanık olmasını istedi.

Battal şöyle dedi:

'Kahramanmaraş olayları Türkiye'de kardeşlik ve iç barışın ne ölçüde bozulabileceğinin acı bir örneğidir.

Dış güçler, Türkiye'yi böylesine huzursuz edecek oyunlar tezgahlamaktadırlar. Milletimiz her türlü provokasyona karşı son derece uyanık olmalı, milli birlik ve beraberliği korumalıdır.

MSP, 50 milyon Türk insanının sulh, sükun ve huzur içinde kardeşçe yaşaması için barış mesajı en kuvvetli olan bir partidir. Maraş olaylarının acılarını gidermek ve Maraşlıların tekrar birbirlerine kin duymadan dostça yaşayabilecekleri huzur ortamını sağlamak, başta iktidar olmak üzere bütün siyasi kuruluşların en önemli görevidir.

Milletimiz böyle acı günleri inşallah bir daha görmeyecektir.

Kahramanmaraş katliamında ölen yurttaşlarımızı saygıyla anıyoruz

Bugün Kahramanmaraş davasında mahkemede bozuk plak gibi, "Görmedik, duymadık, bilmiyoruz" diyenler, dün ellerinde silahlar, sopalar, sokak sokak, ev ev dolaşıp insan avlıyorlardı. İşte MHP'nin "masum"ları

Katliam örgütü MHP'den hâlâ hesap sorulmadı

Olaylardan sonra askeri birliklerce yakalanan saldırganlardan bir grup götürülüyor.

SANIK SANDALYESİNE MHP OTURTULMALIDIR

1978 yılının son günlerinde Kahramanmaraş'ta uzun bir dönemdir körüklenen kışkırtmalar büyük bir katliama dönüşüyordu.

Olaylardan sonra, tüm uyarılara rağmen, durumun bu hale gelmesini seyreden tüm yetkililer, gene taziyet mesajları yayınladılar. Oysa bu olayları tertipleyen ve planlayan örgüt biliniyordu. Gazetelerde çıkan resimlerle olayların sorumlularının ve örgütün kimliği belirlenmesine rağmen, gene de kimse olayları MHP yaptı demiyordu. Bu saldırganı cüretlendiriyor ve daha başka saldırılara girişmesine imkan tanıyordu.

Oysa halk, katillerin kim olduğunu tek sözcükle ifade ediyordu: MHP

Olayların görgü tanıklarından TİKP Kahramanmaraş İl Başkanı Avukat Haydar Güngör'ün anıları:

Katliamın 1. yıldönümünde, bu acı olayda hayatını yitiren tüm yurttaşlarımızın anısı önünde eğiliyor, olayların canlı tanığı TİKP Kahramanmaraş İl Başkanı Avukat Haydar Güngör'ün anılarını yayınlıyoruz:

22 Aralık 1978 saat 17.30 sıraları. K.Maraş'a Göksun yolundan giriyoruz. Şehrin sokakları bomboş. Sadece horoz sesleri duyuluyor. Köylülerin deyimiyle "şafak söküyor". Otobüsten indikten sonra temiz havayı çekerek uykulu uykulu eve giriyoruz. Vakit erken. Uyuyoruz. Saat 07.30 kapı çalınıyor. Herhalde köylüler geldi diyorum. Kapıyı çalan İl Yönetim Kurulu üyesi bir arkadaş. Çok üzgün ve yüzü sapsarı. Hayrola diyorum. "Mustafa Yüzbaşıoğlu ve Hacı Çolak'ı öldürdüler" diyor. Orada öylece kaldım. Arkadaş, "cenazeleri kaldırılacak" dedi. Hepimiz birlikte çıktık. İkinci kez eve dönüşüm bir buçuk ay sonra oldu.

OLAYLAR BAŞLIYOR

22 Aralık sabahı şehir çok kalabalık. Gecenin sessizliği hayra alamet değilmiş. Köylüler geceden duymuş. Kara haber çabuk ulaşır. Koşup gelmişler. Faşist katiller tarafından katledilen kardeşlerini son yolculuklarında uğurlamak istiyorlar. Canilere karşı nefretlerini dile getirmek istiyorlar. Hastanenin önüne toplanmışlar. Biz de gittik. Otopsinin bitmesini bekliyoruz. Otopsi gecikiyor. Tunceli'den gelme yaşlı bir amca, "Oğul bu işte bir bit yeniği var. Otopsi bu kadar geç olur mu?" diyor. Hayat, tecrübeli amcayı haklı çıkardı. Gün cuma günü. Cuma günleri Ulu Cami kalabalık olur. Otopsiyi geciktiren başhekim bunu biliyor. Cenazeler Cuma namazından sonra teslim ediliyor. Kortej ağır başlı ilerliyor. MHP'li katiller bayrak açıp toplanmışlar. Onlar toplanıyor, polis ve asker seyrediyor. Yolumuz kesildi. Düşman silahını yağlamış ve pususunu kurmuş. Dönelim diyoruz dinletemiyoruz. Halk pusunun üzerine üzerine götürülüyor. Taşlar yağmaya başladı. Binlerce ölü olabilir. Birkaç polis ve asker binlerce insanı ölümden kurtarıyor. Cenazeler ellerimizde Yürükselim Mahallesine döndük. Katliam bitene kadar da orada kaldık.

CAMİDEN YAPILAN KIŞKIRTICI ANONS

23 Aralık 1978 sabahın 07.30 sıraları. Mağralı Mahallesi tarafındaki bir camiden yapılan anonsla uyanıyoruz. Çığırtkan bir ses "Dünkü olaylar sırasında iki din kardeşimiz komünist Aleviler tarafından şehit edilmiştir. Dininin seven Müslümanlar toplansın" diyor. Saldırganlar toplanıyorlar. Biraz sonra saldırı başlıyor. Silah sesleri geliyor. Halk telaş içinde. Ne asker var, ne polis. Vilayeti arıyoruz. Cevap veren yok. Hemen Ankara'yı arıyoruz. Kime güvenebiliriz ki? Hükümet de bir hayır yok. Türkiye İşçi Köylü Partisi Genel Merkezine telefon ediyoruz. Durumu ve saldırıyı anlatıyoruz. Telefonun sahibi korkudan titriyor. Evi hemensınının başında.

BAKANIN TUTUMU

Telefonlar durmadan çalıyordu. Ankara'ya binlerce telefon yağdı. Her telefon eden Hükümetden yardım istiyordu. Bizim verdiğimiz haber üzerine Aydınlık muhabiri doğruca İçişleri Bakanına gidiyor. "Maraş'tan şimdi haber aldık. Durum çok feci. Yüz kadar ölü varmış" diyor. Bakan ciddiye almıyor. "Jandarma ve polis var. Görev başındadır ve durum sakin diyor." Tekrar CHP Genel Merkezini arıyoruz. Haberi toplantıda duyan Başbakan sapsarı kesilmiş. Kıbrıs'a kısa sürede çıkartma yapan ve aslan kesilen Başbakanımız üç günde Maraş'a çıkartma yapamadı. Halkı canilerle başbaşa bıraktı.

23 Aralık saat 13.00 sıraları. Olayları yatıştırmak için gelen Gaziantep Zırhlı Tugay Komutanı Tuğgeneral Mahmut Boğuş, "Vilayette olayları nasıl bastıracağını düşünüyor. 22 Aralık günü saat 18.00'de Maraş'a gelmiş ve olup biteni öğrenmiş. Geceyi de şehirde geçirmiş. Mahmut Paşa askerlerine ateşi yasaklıyor. Yani eşkiyaya dokunmak yasak diyor. Vilayet odasında eşkiyayı yatıştırmanın yollarını düşünüyor. Muhtarları topluyor.

MUHTARLARIN ÖNERİSİ: "EMEKLİ MÜFTÜNÜN KONUŞMA YAPMASI"

Muhtarlar, kendisine parlak bir fikir söylüyorlar. "Paşam Halil Hoca'yı çağır. Maraş halkı kendisini çok sever ve dediğini yapar. Emrine bir hoparlörlü araba tahsis edin. O halkı yatıştırıcı konuşma yapsın ve olaylar önlensin." Mahmut Paşa muhtarların dediğini yapar ve Halil Hocayı görevlendirir. Halil Hoca Maraş'ın emekli müftüsüdür. Bu sırada saldırganlar onlarca insanı katletmişler ve katliam devam etmektedir.

Halil Hoca altında araba ve elinde mikrofon dolaşmaktadır. Halil Hoca'yı dinleyenler coşmakta ve kesip öldürmektedir. Saldırganlar muhtarların dediği gibi Halil Hoca'yı dinlemektedirler.

Askerler saldırı sırasında Yürükselim'e geldiler. Binbaşı Kemal Gündüz saldırıya uğrayanları içeri doldurdu. Bu binbaşı Maraş'a getirilen Piyade Taburunun komutanıydı. Maraş'a gönderilmesinin sebebi olayların çıkması halinde müdahale edip bastırmaktı. Yanında kariyerler de vardı. Şimdi öğrendiğimize göre bu kariyerlerde mermi de yokmuş.

Olaylarla ilgili Sıkıyönetim Komutanlığına anılarını anlatan dört subay raporlarında şöyle diyorlar: "Asla halka ateş edilmemiştir" Saldırganlar ve eşkiyalar ne zamandan beri halk oldu. Bunun hesabı sorulmayacak mı? Ateş emrini yasaklayan kimdir? Bu sorulmayacak mı?

TELEVİZYONUN CANİLERE YARDIMI

Televizyon olayları ters şekilde veriyor. Haberin veriliş şekli canileri sevindiriyor. Caniler yakıp yıkıyorlar. Tedbir için gelenler seyrediyor. Caniler ikinci günü saldırı için hazırlık yapıyorlar. Yenimahallede bir evde toplanıyorlar. Zaten saldırıya uğrayacak evlerin listesi hazır. Bombayı, gazyağını, benzini ve silahı kimin getireceği, kimlerin atacağı tek tek tespit ediliyor. Vali, sokağa çıkma yasağı ilan etmiyor. Tertipçiler, istedikleri gibi hazırlanıyorlar. Askerler sokak başlarında sağa sola giden canileri seyrediyorlar. Ankara'ya olayların yatıştığı ve güvenlik kuvvetlerinin duruma hakim olduğu bildiriliyor. Televizyon bunu tekrarlıyor.

46 06 NUMARALI TELEFON

Biz olayları sadece Yürükselim de yaşamadık. Bütün mahallelerdeki olayları hemen hemen zamanında öğrenebildik. 46 06 numaralı telefonun sağladığı faydayı hiç bir zaman unutmayacağız. Katliamın ortaya çıkarılmasında büyük rol oynadı. Biz bu telefon vasıtasıyla Ankara ile irtibat kurmamızın yanında şehir içindeki bütün telefonlarla da irtibat kurduk. Bazı yurttaşlar telefonla konuşurken vurulduular. MHP Milletvekili "Türkiye İşçi Köylü Partisi savaş kurmayı gibi her saat başı basın bülteni çıkarmakta ve bütün olanları bilmektedir" diyerek hem bir gerçeği belirtiyor hem de partimize saldırıyordu. Onlar halkın kuzu gibi kendilerine boynunu mu uzatacağını sanıyorlardı? MHP'li canilere karşı direnen halk, demokrasi taraftarı güçler bu caniler karşısında birleşmekten başka yol olmadığını görüyorlar.

HBF, Almanya'da üç ilde "K.Maraş Katliamının Hesabı Sorulsun" yürüyüşleri düzenledi

FRANKFURT(ÖZEL)

Avrupa Türkiye Halk Birlikleri Federasyonu (HBF) 15 Aralık Cumartesi günü Almanya'nın Mainz, Stuttgart ve Vupertal kentlerinde "K. Maraş katliamının hesabı sorulsun" yürüyüşleri düzenledi. Yürüyüşlerin her birinde 150'ye yakın yurttaş yürüdü. Yürüyüş kamuoyunda geniş yankı uyandırdı. Batı Alman Televizyonu Vupertal yürüyüşünü canlı yayın olarak verdi.

Stuttgart, Mainz ve Vupertal yerel basını yürüyüşlere geniş yer verdi. Mainz'de yürüyüşten sonra düzenlenen mitinge 300 yurttaş katıldı. Mainz İşçi Gençlik Derneği yöneticileri yaptıkları konuşmalarda, MHP ve sahte solu teşhir ettiler. Yürüyüş boyunca halktan Aydınlık için 250 mark toplandı,

Vupertal yürüyüşü sonunda yapılan salon toplantısında, HBF Başkanı Ali Kılıç ve bir temsilci birer konuşma yaptılar. Ali Kılıç Maraş katliamını MHP'nin tertiplediğini, MHP'den hesap sorulması gerektiğini belirtti. Toplantıda İranlı öğrenciler Konfederasyonu (CİS), Afganlı Öğrenciler Federasyonu (FASA) ve Bielefeld Üniversitesi İranlı Öğrenciler temsilcisi dayanışma mesajları okudular. Aydınlık için 240 mark yardım toplandı.

Siverek'ten göç devam ediyor (2)

Namusa uzanan el

- Apocu-Bucak çatışması ilçeyi kan gölüne çevirdi
- Genç gelinler kaçırıldı milyonluk fidyeler istendi
- Apocuların saldırısı aşiretler arasında karşılıklı vuruşmalara yol açtı

emal Demirel

Bu güne kadar hakkında mahkum saklıyor, silah saklıyor diye sayısız şikayet olan Bucak'ın evi hiç aranmamıştı. İlk defa arandı. Evde yedi adet 14'lü tabanca, bir adet de otomatik tüfek bulundu. Bucak, silahların kendisine ait olduğunu söyledi. Milletvekili olmasının verdiği dokunulmazlık nedeniyle, hakkında herhangi bir yasal işlem yapılmadı.

APOCUNUN BABASINI ÖLDÜRDÜLER

Bölge Yatılı Öğretmen Okulunun hademesi, Bucak'ın adamlarından Halil Beyazkaz ve Mehmedi El Araba tarafından Hacı Hıdır çayı kıyısına götürülüp öldürüldü. Oğlunun Apocu olması yüzünden.

Halebi köyünde "cananlık" (tarla sulayan) yapan bir kişi, oğlu Apocu diye, Bucak'ın adamlarından Aydın Gülek tarafından öldürüldü.

KÖY BASKINLARI

Bucak'ın adamları, atlı olarak Kurdek köyünü bastılar. Köyü önce kurşunladılar, sonra ateşe verdiler. 20 hanelik köy tümüyle yandı. İnsanlar kaçtı, kaçamayanlardan bir kaç tanesini yakalayıp İncaz köyüne götürdüler. Mahkumlar, yiyip içip uyumaya başlayınca, köylüler kaçarak Bekçili köyüne geldiler. Bu köyde bulunan komando askerlere sığınarak, Siverek'e geldiler, canlarını kurtardılar.

Hasanviran köyüne üstüste bir kaç defa silahlı baskın düzenlendi. Köylüler köyü tümüyle terkettiler.

Aksun köyünün etrafını saran atlı mahkumlar köyü ateşe verdiler. Köylülerin kaçıp canlarını kurtarmasına fazla ses çıkarmayan Bucak'ın adamları, beş öğrencinin kaçmasını önlediler ve evin içinde diri diri yaktılar.

Bu köylerle Celal Bucak'ın bir alıp veremediği yoktu aslında. Bu köyler Kürt köyleri. Celal Bucak'ın ZAZA olduğunu bilen Apocular bu köylere yerleşmişlerdi. Köylüleri Bucak'a karşı kışkırtmaya çalışıyorlar, fakat başarılı olamıyorlardı. Bucak, bu köyleri bu yüzden bastırıyordu.

Bu arada Uzunların köyü Şaraptul, üüstüste iki defa basıldı. Sonuncusunda Bucak'ın adamları koyunlara ci koyup götürdüler.

Mehmet Celal Bucak köy baskınlarına bizzat katılmıyordu. Kardeşi Hakkı, Hakkı'nın karısı Müzeyyen, kız kardeşleri Yıldız Bucak, köy baskınlarını yönetiyorlar, mahkumlara emir veriyorlardı.

NAMUSA EL UZANDI

Bucaklar - Apocular çatışması, derken her kişini de, Bucaklı, Apocu diye yoksul halka saldırmaya başlaması sonucu, ilçede can mal güvenliği tümüyle yitti. Otorite kalmadı.

Daha önce aralarında herhangi bir nedenle düşmanlık, kan davası, sevmezlik olanlar, birbirlerini vurmaya, Apocuların veya Bucakların üzerine atmaya başladılar.

Bazı küçük çapta eşkiyalar türedi, bir adamın yanına gidiyorlar, falan mahkum şu kadar para istiyor, deyip istedikleri parayı alıyorlardı. adı geçen mahkum'un haberi olmadan.

Bu arada, ilçede, özellikle köylerde genç gelinler kaçırılmaya başlanıyor. Gelinin ailesinden mali durumuna göre bir milyon, yarım milyon fidye isteniyor. Ailesi, istenen fidyeyi ödeyip gelini kurtardıktan sonra boşuyor. Hiç bir gelin veya ailesi, bu yüzden davacı olmuyor, namus meselesi gizli tutuluyor.

Yine bu arada, Bucak'ın mahkumları fırsat buldukça eski düşmanlıklarından dolayı birbirini vuruyorlar, Uzunların üzerine atılıyor. Uzunlar, hiç bir olaya karışmadıkları, özellikle karışmamaya itina gösterdikleri halde, birçok cinayette, Bucak, Uzunların isimlerini verdi, böylece isimleri mahkuma çıktı.

MAHMUT TATAR'IN TRAKTÖRÜ YAKILDI

Demeni köylüsüne topraklarını satan sonra köylüleri silah zoruyla topraktan atan köyün ağası Mahmut Tatar'ın traktörü ilçe merkezinde yakıldı. Tatar daha önceden bir köylüyü öldürmekten bir ay kadar hapis yatmıştı. Bucakları destekliyordu.

Köy baskınları devam ediyordu. Apocuların çevredeki şefi durumunda olan Piling lakabıyla tanınan Mehmet Milli'nin köyü Bucak'ın silahlı adamlarıyla basıldı. Köy ateşe verildi.

İki defada İzolların Tezkirap köyü basıldı. İki gün iki gece silahlı çatışma devam etti. Ölenlerin kaç kişi olduğu bilinmiyor.

Bu çatışmalar sırasında, saldırıya uğrayan köylüler de silahla cevap veriyorlardı, onlar içerde mevzide olduğu için, Bucakların adamları daha çok yaralanıyor, ölüyordu. Mehmet Celal Bucak sık sık şu kadar adamım öldü derken, doğruyu söylüyordu, ancak ölenler saldırıya uğrayan adamlar değil, saldırı sırasında yaşamak için ateş edenlerin kursunlarıyla ölenlerdi.

YARIN: Hacı Osman'ın ölümünden sonra, Bucaklar ölenleri gizlemeye başladılar.