eski bir komandonun anıları

TOKAT KAMPI

PAZARTESİ Aydınlık'TA

Aydınlık

Kuruluş yılı: 1921
Kurucusu: ŞEFİK HÜSNÜ

BÜTÜN ÜLKELERİN İŞÇİLERİ VE EZİLEN HALKLAR, BİRLEŞİN!

PERŞEMBE
20
ARALIK 1979
500 KURUŞ

Bir hafta sonra Narkotik Şube Müdürlüğüne atanacağını söyledi

Emniyet müdürü 13 kilo saf eroinle yakalandı

- Ele geçirilen eroinin dış piyasa değeri yaklaşık 1 milyar lira
- Şebekenin başı Nizamettin Kılıç, yakalanan emniyet müdürünü taşıyıcı olarak kullanıyordu
- **Silah kaçakçılığını MİT araştırıyor**

13 kilo saf eroinle yakalanan İstanbul Topkapı Sarayı Emniyet Koruma Müdürü Zahit Avcıbaşıoğlu. (Fotoğraf: THA)

ANKARA (ÖZEL)

TOPKAPI Sarayı Emniyet Koruma Müdürü, Zahit Avcıbaşıoğlu, Narkotik Şubenin düzenlediği bir operasyon sonucu 13 kilo 170 gram saf eroinle yakalandı. Avcıbaşıoğlu yakalanmasaydı, bir hafta sonra İstanbul Narkotik Şube Müdürlüğüne atanacaktı.

Merkez Narkotik Şube Müdürlüğü ekipleri aldıkları istihbarat sonucu, İran'dan gelen baz morfinler ile Avrupa'dan gelen asitlerin, Doğu sınır bölgesinde oluşturulan laboratuvarlarda eroine çevrildiğini saptamışlardı. Uzantıları İran'da eski Savak mensuplarına, Avrupa'da Ermeni örgütleri ve Mafyaya kadar ulaşan şebekenin başkanlığını uluslararası üne sahip Nizamettin Kılıç'ın yaptığı belirlendi.

Ankara Demetevler 12/14 adresinde canlı hayvan ticaretiyle uğraşan paravan firmanın arkasına gizlenen Nizamettin Kılıç'ın, yakala-

(Devamı Sa.7'sü 4'de)

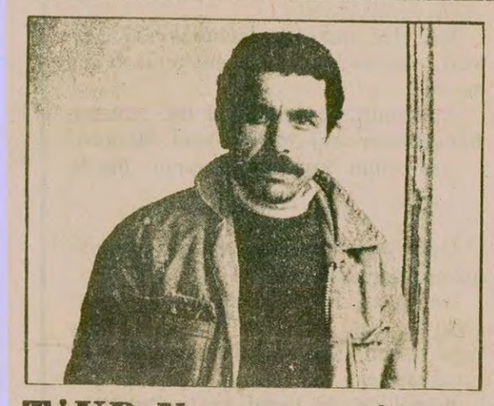

Hasan Erkılıç iki arkadaşıyla birlikte köyüne giderken kendilerine soyguncu süsü veren 8 kişi tarafından kaçırıldı.

TİKP Nazımiye İlçe Başkanı silahlı kişiler tarafından kaçırıldı

- Hasan Erkılıç'ın akıbeti hakkında bilgi alınamadı

TUNCELİ (ÖZEL)

TÜRKİYE İşçi Köylü Partisi Nazımiye İlçe Başkanı Hasan Erkılıç dün akşam köyüne giderken silahlı sekiz kişi tarafından kaçırıldı.

Saldırganlar Tellik köyü ile Nazımiye köyü arasında İlçe Başkanı ve yanında bulunan Dursun Doğan, Ali Digan, Doğan Yıldız'ın önünü kesip "Bu bir soygundur" diye bağırdılar. Silahlı iki kişi dört kişilik grubu yere yatırdılar ve üzerlerini aradılar. Silahlı kişilerden elinde otomatik silah bulunan iki kişi İlçe Başkanı Hasan Erkılıç'ı alıkoyarak yanında bulunan üç kişiye "Siz arkanıza bakmadan gidin" dediler

Bu arada saldırganla[illegible]ın köyüne doğru götürdükleri sanılan TİKP İlçe Başkanının akibeti hakkında bir bilgi alınamadı.

Bu arada edinilen bilgiye göre Tunceli İl Jandarma Komutanı TİKP İlçe Başkanı ve saldırganların aranması için

(Devamı Sa.7. Sü.3'de)

Fesihler CHP'yi karıştırdı

HABER MERKEZİ

CHP Genel Başkanı Bülent Ecevit, Genel Yönetim Kurulunun [illegible]nceki gece 02.30'a kadar süren toplantısında alınan İstanbul İl Örgütünün feshedilmesi kararı konusunda "Bu, normal bir parti içi işlemdir" dedi.

(Devamı Sa.7, Sü.7'de)

Sıkıyönetim iki ay daha uzatıldı

ANKARA (ÖZEL)

[illegible]IR yıla yakın bir süredir, 19 ilde süren sıkıyönetim dün TBMM'de [illegible]ıpılan oylamayla iki ay daha uzatıldı. [illegible]nkara, İstanbul, Adana, K. Maraş, [illegible]aziantep, Adıyaman, Elazığ, Malatya, [illegible]ngöl, Tunceli, Erzincan, Sivas, Erzu[illegible]m, Kars Diyarbakır, Urfa, Mardin, [illegible]irt ve Hakkari illerindeki sıkıyöne[illegible]nin uzatılması oylamasında bazı [illegible]illetvekillerinin aleyhte oy kullandık[illegible]ı görüldü.

(Devamı Sa.7. Sü.1'de)

"itiraf"ın sahibi gazetemize mektup gönderdi

Tanlak, gazetemize gönderdiği fotoğrafta

Tanlak: "MHP organı Hergün gülünç duruma düştü"

- "Hergün sayesinde TİKP yöneticisi akrabaya kavuştum(!) Sonra da akrabalarımın beni öldüreceği yazıldı"

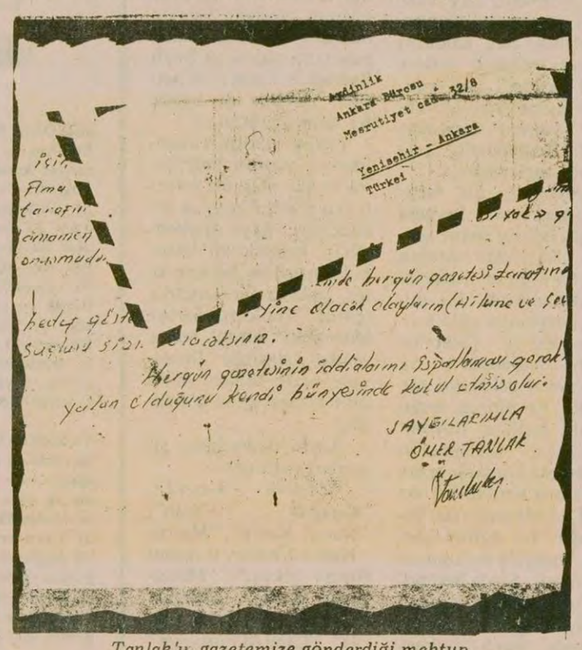

Tanlak'ın gazetemize gönderdiği mektup

HABER MERKEZİ

DAVADAN döndükten sonra, yaşadığı olayları bütün açıklığıyla basına anlatan eski komando Ömer Tanlak, gazetemize yurt dışından bir mektup göndererek, MHP organı Hergün gazetesinin yalan yayınının artık gülünç duruma düştüğünü belirtti. Ömer Tanlak, Hergün gazetesinin kendisi hakkındaki iddialarını ispatlamasını, aksi takdirde yalancı olduğunu kendi bünyesinde kabul etmiş olacağını kaydetti.

AKRABAYA KAVUŞTUM(!)

Tanlak mektubunda şöyle diyor:

"Benim için TİKP Ankara İl Yönetim Kurulu Üyesi (!) Mustafa Kemal Çamkıran tarafından ÜGD'ye Kızıl Çin lehinde ajan olarak sokulduğumu söylemektedirler. Yine aynı yazıda Çamkıran ile akrabalığımız olduğu yazılmaktadır. Öncelikle sormak istediğim, eğer Hergün gazetesi cevap verebilecekse, acaba Çamkıran ile yakınlığımız nedir? Söyle-

(Devamı sa.7, sü.9'da)

Kaçakçılar çatıştı: iki ölü, üç yaralı

İSTANBUL ÖZEL)

VATAN Caddesindeki bir taksi yazıhenesini basın silahlı kişiler iki kişiyi öldürdü, üç kişiyi de ağır yaraladılar.

Başlarında Resul Ünlü adlı eski bir kabadayının bulunduğu saldırganların açtığı ateşle Gürol Kaymakçı olay yerinde Cahit Spor da kaçtığı Vatan Otelinin ikinci katında çeşitli yerlerinden aldıkları kurşun yaralarıyla öldüler. Saldırı sırasında Mustafa Kavak, Cihan Erol ve Fahrettin Demirtaş adlı kişiler de ağır yaralandılar.

Yaralılar kaldırıldıkla-

(Devamı Sa.7'sü 4'de)

Ölümünün 559. yılında Şeyh Bedreddin'i anıyoruz!

TARİH kaynaklarına göre 20 Aralık 1979 Şeyh Bedreddin'in 559. ölüm yıldönümü...

Şeyh Bedreddin, bilindiği gibi, kendi çağında Osmanlı Devletinin sınırları içinde yaşayan insanlar arasındaki sınıf ayırımına, mülkiyet ilişkilerine, insanın insanı sömürmesine, zulme,

(Devamı Sa.7. Sü.1'de)

Şeyh Bedreddin

Füruzan Hüsrev Tökin'in yazısı

(2. sayfada)

Kampanyamız 6 milyona yaklaşıyor

Aralık ayının ilk yarısında elde edilen desteklerle "Daha Güçlü Daha Güncel bir Aydınlık" kampanyamız nakit 5 milyon 682 bin liraya ulaştı. Şimdiki sonuçlarını gazetemize ulaştıran il ve ilçelerin sayısı 53'e yükseldi. Ayrıca İranlı öğrenciler de 2045 lira ile kampanyamıza omuz verdiler; Türkiye halkının daha güçlü bir Aydınlık yaratma isteği ve mücadelesine ortak oldular.

Kampanyamızın giderek yaygınlaştığı ve güçlendiğini büyük bir sevinçle izliyoruz. Hedefimizin üçte birine yıl sonundan önce nakit olarak varacağımızı umuyoruz.

daha güncel daha güçlü Aydınlık daha güncel daha güçlü

15 Aralık 1979 gününe kadar elimize geçen destek miktarı

SIRA	YER	NAKİT	ZİYNET	TOPLAM
1	İstanbul	1.766.309	250.750	2.017.059
2	Aydınlık Gazetesi çalışanları	466.314	23 225	489.539
3	Memurlardan	403.545	10.475	414.020
4	Öğrencilerden	293.785	18.200	311.985
5	Ankara	205.190	32.500	237.690
6	Öğretmenlerden	208.405	2.050	210.455
7	Kahramanmaraş	178.820	— —	178.820
8	Tunceli	124.905	48.300	173.205

(Devamı, Sa. 7, Sü. 9'da)

MHP İstanbul İl Merkezi ile ilgili kanıtlar çoğalıyor

Katil MHP yöneticisi cinayetten sonra il binasına sığındığını açıkladı

- MHP Zeytinburnu İlçe Yöneticisi İlhami İmral, ilk cinayetinden sonra sığındığı MHP İl Merkezinden MİSK'e gönderildi, MİSK'ten verilen silahla ikinci cinayetini işledi

İSTANBUL (ÖZEL)

Ölüm cezasıyla yargılanan 2 kişinin katili MHP Zeytinburnu yöneticisi İlhami İmral (sağda) ve suç arkadaşı Teğmen Süha Taçalan Fotoğraf: AYDINLIK

MHP İstanbul İl Binası ile ilgili yeni bir suç unsuru daha bulundu.

Zeytinburnu'nda işlediği cinayetten sonra MHP İstanbul İl binasına sığınan MHP Zeytinburnu İlçe yöneticisi İlhami İmral'ın daha sonra Milliyetçi İşçi Sendikaları Konfederasyonundan (MİSK) aldığı silahla Bayrampaşa'da TİP'li kunduracı Fevzi Canbaş'ı öldürdüğünü açıkladı.

İstanbul Sıkıyönetim Askeri Mahkemesinde dün başlayan bir dava MHP İstanbul İl Merkezinin cinayetlerle ilişkisini bir kez daha ortaya koydu.

İki kişinin katili İlhami İmral'ın poliste, savcılıkta ve çıkartıldığı ilk mahkemede MHP ile olan ilişkisini itiraf ettiği belirlendi.

KATİL CİNAYETTEN SONRA MHP İL MERKEZİNE GELİYOR

MHP'li komando İlhami İmral geçen mayıs ayı sonunda MHP Zeytinburnu İlçe Başkanı Bekir Şendilmen'den aldığı silahla Zeytinburnu'nda Hasan Karakoç'u öldürdü. Aynı olayda Ali Sarıca'yı ayağından yaraladı. Katil İlhami İmral'ın kaçarken silahı arkadaşı Tayfun Hasan Yılmaz'a verdiği tespit edildi. Ancak bu şahıstan yakalanacağını anlayınca silahı bir evin aralığına attı. Arkadaşı Taygun Hasan Yılmaz'a verdiği tespit edildi. Ancak bu şahıs da yakalanacağını anlayınca silahı bir evin aralığına attı.

HAMİT ERBAŞ ARACILIĞIYLA MHP'YE SIĞINMA

Kahvehane baskını öncesinde bir başka grupla girdiği çatışma sırasında da hafif yaralanan İlhami İmral tanınmış komandolardan Türkistanlı HamitErbaş'la temas kurdu. Çeşitli olaylardan ve İstanbul Üniversitesi kat-

(Devamı Sa.7. Sü.3'de)

Sovyet tehdidi ve MHP

Oral Çalışlar

Çetin Altan bir yazısında üçüncü dünya savaşı tehlikesinin ciddi bir hale geldiğini belirtiyordu. Dünyamızda gerçeği görenler çoğalmakta ve savaşı geciktirebilme mücadelesi güç kazanmaktadır.

Maalesef ülkemizde iki süper devlet arasındaki hegemonya mücadelesinin ulaştığı boyutlar kavranamamakta, dünyada yapılan tartışmalar bize uzak konular gibi görülmektedir.

Aslında silahlanma ve savaş tehdidi, büyük sorunlarla karşı karşıya olan ülkemizi yakından ilgilendiriyor. Anarşi, zam ve yokluk belası başımıza gökyüzünden düşmedi. Dünyadaki ve bölgemizdeki kargaşa, Türkiye'yi de kolları içine almıştır.

Millet olarak gözümüzü açmak zorundayız. Cinayetler devam ediyor, soğuk bir kış yakamıza yapıştı. Biz bıraksak, sorunlar bırakmıyor.

(Devamı sa. 7, su.5'de)

OPEC, Üçüncü Dünyaya yardımı 4 milyar dolara çıkardı

DIŞ HABERLER SERVİSİ

VENEZUELA'nın başkenti Caracas'ta toplanan Petrol Üreten Ülkeler Örgütü (OPEC) toplantısında Üçüncü Dünya ülkelerine yardım için ayrılmış özel yardım fonunun 2,4 milyar dolardan 4 milyar dolara çıkarılması kararlaştırıldı. Bu arada OPEC'in ikinci büyük üreticisi olan Irak'ın petrol üretimini düşürmeyeceğini açıklaması, özellikle Batıda ferahlama yarattı. Irak Petrol Bakanı Kerim, ayrıca "Herkesin amacı OPEC fiyatlarından daha yüksek değerlere ulaşan 'spot' piyasayı ortadan kaldırmak olmalıdır" dedi. Bilindiği gibi, Hollanda'nın Rotterdam Limanındaki komisyoncuların petrolü karaborsadan sattığı 'spot' piyasa-

(Devamı Sa.7. Sü.3 de)

MHP'liler, Jandarma Genel Komutanını görevden aldırtmak için AP'ye baskı yapıyor

ANKARA (ÖZEL)

MHP'lilerin, Jandarma Genel Komutanı Orgeneral Sedat Celasun'u görevden aldırtmak için bazı AP milletvekilleri nezdinde

(Devamı sa. 7, sü.2'de)

içten geldiği gibi
NİMET ARZIK

Sayın İhsan Doğramacı'nın dikkatine;

Elimde Hacettepe Üniversitesi Tıp Fakültesi Antetini taşıyan belgeler var. Belgelere ilişik uzun, gülümser, yanık bir mektup.

Belge I, Toplum hekimliği enstitüsü bilim dalı başkanı Prof.Dr. Nusret H.Fişek imzasını taşıyor. Asıllarını isteyen olursa bize başvursun Aydınlık'a:

– Ne diyor o belgeler?

– Şunu diyor, Sayın İhsan Doğramacı:

10.12.1979

Sayın Dr. Bekir Kuru.

Hacettepe Üniversitesi Tıp Fakültesinin 19.11.1979 tarihinde açmış olduğu toplum hekimliği asistan giriş sınavında birinci olarak kazandınız. Bilim dalımızda yapılan meslek sınavından pekiyi, aldınız. Bu sonoca ait mazbata 20. 11.1979 tarihinde tıp Fakültesi dekanlığına bildirilmiştir.

Bilgilerinize sunulur
imza
prof.dr.Nusret H.Fişek
Bilim dalı başkanı

(imlâ ve gramer hatalarıyla yayınlıyoruz)

Sayın Doğramacı ne kadar kıvanç duyulacak bir sonuç değil mi? Ama sonucun sonucu da var.

İkinci belgeyi takdirinize sunuyorum.

4.12.1979 tarihinde 79/626 karar sayısıyla Hacettepe Üniversitesi Tıp Fakültesi Dekanlığının 41 no'lu toplantı sayısıyla oluşan Yönetim Kurulu kararı:

Fakültemiz Toplum Hekimliği Bilim dalı asistanlığına istekli Dr. Bekir Kuru hakkındaki Bilim Dalı Başkanlığının teklifi ve durumu incelendi, öğrenciliği sırasındaki üniversitede huzuru ve eğitimi bozan davranışlarıyla kişiliği belirlenen adayın, öğretim yardımcılığı olan Fakültemiz asistanlığına atanmasının uygun olamayacağı, Fakülte Kurulunda yapılmış olan görüşmeler sonunda mevcut 110 üyenin 104'ünün menfi olması da gözönüne alınarak tayini teklifinde bulunulmamasına oybirliği ile karar verildi.

Yüce kurulun, bu, bir insanın hayatına kıyan oybirliğini kutlarız. Yalnız sayın Kurulun, Anayasa Mahkemesi ile çelişki halinde olduğunu hatırlatırız.

Hak, güçlünün biliyoruz. Ama kimse kendisini ebediyen güçlü sanmasın. Anayasa Mahkemesinde üniversiteler kanununun Asistanlara ilişkin 29 uncu maddesinde iptal edilen (ç) fıkrası şöyle:

ç– Öğrenciliğinde 64 üncü maddenin birinci paragrafında bildirilen sebeplerle disiplin cezası almış olmak.

(İnsan hak ve hürriyetlerini veya Türk devletinin ülkesi ve milleti ile bölünmez bütünlüğüne veya dil, ırk, sınıf, din ve mezhep ayırımına dayanarak, nitelikleri Anayasa'da belirtilen cumhuriyeti ortadan kaldırmak için her ne surette olursa olsun gösteri veya propaganda yapmış veya anarşik hareketlere katılmış olduğu hususunda üniversite yönetim kurulunca karar verilmiş olmak Asistanlığa girmeğe engeldir.

Bu madde iptal edilmiştir. Herhalde tam gün yasasının peşinde koşmaktan, sayın imza çakanlar bu iptallerden habersizdir. Bunca yıllık ahpaplığımız var sayın Doğramacı habersizlere haber iletir misiniz:

Yüksek Kurulzede Bekir Kuru'nun mektubundan bölümler

Demokrat köşe yazarlarımız olduğunu düşündüm ve Hacettepe'deki son gelişmeleri size yansıtmayı bir borç bildim.

Bildiğiniz gibi Hacettepe Tıp Fakültesi ülkemizde ve kamuoyunda iyi bir isimle anılıyor. Böylece yöneticiler bunun rahatlığıyla istediklerini uygularlar. Dükalıkları sürer gider.

"Bize kafası çalışan değil, bizim dediklerimizi yapacak adam lazım"

Sayın Doğramacı, Dr.Kuru'nun mektubunu birlikte okuyalım:

"Hacettepe'de, öğrencilerin, çalışanların, hiç bir hakkı yoktur. Ya da şeklen varmış gibi görünür. Yönetim mekanizması anti-demokratik uygulamalarını rahatlıkla sürdürür.

Hacettepe Tıp Fakültemiz, çeşitli bölümlerine asistan alımı bu uygulamaların en son örneğidir. Tıp Fakültesi Yönetim Kurulunun asistanlık giriş sınavlarındaki tasarrufları o derece yasadışıdır ki, kendilerinden olmayanları almamak için bakın neler yaptılar.

Beş ay önce Pediyatri Bölümü asistanlık sınavları açtı. Sınavda iki aday, Fatoş Sedat Altınsoy altıncı olan Fatoş Yalçınkaya (Altuğ) ve yazılıyı kazanan Nevin Koçak arkadaşlarımız sözlüde esrarengiz bir şekilde kaybettiler. İkinci olan arkadaşımız onsekiz kişinin kazandığı bir o kadarının da yedek ilan edildiği listede yoktu. Nedeni Dekan Profesör sayın Akgün Hiçsönmez tarafından çok garip bir şekilde açıklandı (dekanın sözleri bizde saklıdır). Gerçekte durum şöyledir: "Fatoş Sedef 1979 yılı mezuniyet "Andaç"ı çıkarma kurulunda idi. Bu andaç dekanlık ve yöneticilerce beğenilmemiş ama Hacettepe Tıp'ta takdirle karşılanmış idi ve demokratik içerikli idi." . . . . . .

. . . . . .

. . . . . Dr.Kuru, kendi olayına şu gözle bakmaktadır. Sayın İhsan Doğramacı birçok benzer örnekleri sıraladıktan sonra:

Benim Olayım

Ben Hacettepe'de her zaman demokratik istemleri savunagelmiş, yöneticilerle sürekli diyalogda olan biriyim. Okulu bitirdim. İhtisas sınavına girmedim. Yöneticiler sevindiler. Muş'a giderek sağlık ocağında çalışmağa başladım. Beş ay sonra Hacettepe Tıp Fakültesi Toplum Hekimliği Kürsüsünün açmış olduğu asistanlık sınavlarına girmek için başvurdum. Sınava, ilk sınavda beşinci olan ve alınmayan Cihad arkadaş da tekrar girmek üzere başvurdu. Ben, sınav gününden bir önceki günün akşamı beşe beş kala müracaat ettim. Dekanlık beni unutmuştu. Hakkımda ilgili bölüme ihbar yapma fırsatını bulamamıştı. Ertesi gün (19.11.1979) yabancı dil, bilim sınavı ve sözlü sınava girdim. Sınavda pekiyi derece alarak birinci olarak kazandım. Dört kişi alınacağı duyurulduğu Cihat Diri üçüncü olduğu halde alınmayarak, kadro ikiye indirildi. Ama ben kazanmıştım. İşte gürültü çok fena oldu. Hemen toplanan Fakülte Kurulu ve Fakülte Yönetim Kurulu asistanlığa girmemin uygun olamayacağını karara bağladı...

(Gerekçeyi yazımın başındaki belge ikiye bakarsanız göreceksiniz Sayın Doğramacı.)

Fakülte yönetimi, beni, denetim ağının son zincirinde yakalamıştı.

Bu tamamen yasadışı bir uygulamadır.

(Kanuna bakılması.)

Sayın İhsan Doğramacı,

AP Genel Başkanı ve Başbakan Sayın Süleyman Demirel geçen gün, Fransa'da, Danıştay'dan çok az yürütmeyi durdurma kararı çıktığını söylemişti. Haklıdır.

Ama sanmam ki Fransız Danıştay'ına böyle uygulamalar gitsin.

Uzatmak istemiyorum. Bu konunun üstüne tekrar eğileceğinizi umuyorum. Gerekirse, ben gene eğileceğim.

Eski dostluğumuzdan yararlanarak, önce size başvurmayı uygun gördüm. Sizi çocuk doktoru olarak tanıdım. Bir çocuğun ne emellerle ne emeklerle büyüdüğünü herkesten iyi bilenlerdensiniz.

Sonra hiç bir yüce heyetin bu kadar açık verebileceğini sanmazdım. Sınava sok. Sonra sınavın sonucunu kabullenme.

Heyetin yargı organı görevini de üstlenmesine şaşmamak elden gelmiyor.

Karar Danıştay'dan dönecektir. Yüksek heyet belki kendini kanundan da yüksek sayıp uygulamayacaktır. Danıştay'ın kararını. Böyle olaylar görülmüştür.

Ama bir bilim yuvasında görülmesi hazindir. O zaman hiçbir profesörün başına gelen için kimse büyük laflar etmesin kimse feryatlanmasın. Bir kez yasalar çiğnendi mi büyük küçük arasında fark yoktur.

Sayın Doğramacı, her zorba güç yaşamları yıkabilir. Erdem, yaşamları yapmaktır. Erdem, kaba çıkarları bir yana bırakıp kişinin derdini duymaktır.

Gene bir şeye memnunum, yargı kesen kurulda, altı kişi altı yürekli çıkabilmiş.

Selamlarımla

FİKİR MEYDANI

ŞEYH BEDREDDİN

Füruzan Hüsrev Tökin

1. Mehmet, Osmanlı Tahtına çıktığı zaman, Şeyh Bedreddin Kazasker idi. (Kazasker, Osmanlı devletinde yargıç ve savcı görev ve yetkilerini üzerinde toplayan, adalet yasalarına göre hüküm veren kimseydi)

Şeyh Bedreddin, yüksek bir bilgiye ve görgüye sahipti. İdare işlerinde gösterdiği başarıdan ötürü halk arasında büyük bir sevgi ve saygı görüyordu.

I.Mehmet Padişah olunca, Şeyh Bedreddin'in görevine son verdi. Şeyh Bedreddin'in büyük bir bilgin olduğunu bilen Mehmet, onu ailesiyle birlikte İznik'e, sürgüne gönderdi.

Ağırlaşan yaşama koşulları karşısında halka kurtuluş yolunu gösteren Şeyh Bedreddin, bir önder olarak ortaya çıktı. Umutsuz ve güvenini yitirmiş halka şöyle diyordu:

–"Tanrı, dünyayı yaratmış, insanlara bağışlamış. Yiyecek, içecek, giyecek, toprak, davar ve bütün toprak ürünleri, kamunun ortaklaşa hakkıdır. İnsanlar, yaratılıştan eşittirler. Birinin servet toplayıp biriktirmesiyle ötekinin ekmeğe bile muhtaç olması, tanrısal maksada aykırıdır. Nikahlı kadınlar, ortaklık kurallarının dışındadır. Bu birlik dışında kalan her şey, insanların ortaklaşa malıdır. Ben, senin evinde, kendi evim gibi oturabilmeliyim. Sen, benim eşyamı, kendi eşyan gibi kullanabilesin. Emlakimize karşılıklı sahip olabilmeliyiz. Tanrı, ortaya koyduğu yasalardan hakkiyle faydalanabilmesi için insana akıl ve anlayış vermiştir. Herkes, kendi aklının çevresi içinde Tanrı'nın buyruklarını kabul eder. Birinin çevresi, inancı, ötekilerine benzemediği için zor ve sertlik göstermek doğru değildir. Düşünce, vicdan özgürlüğü, doğa düzeninin verimidir. Onun için zorbalığın etkisinden korunmuştur. Gerek Müslümanlıkta, gerek Hıristiyanlıkta bilginlerin ve papazların yanlışları ile nice kötü şeyler konmuştur; bunlar kaldırılırsa dinler biri olur. Müslüman, Hıristiyan, Musevi, Mecusi, hep Tanrı kuludur; birdir, kardeştir. Aralarında sevgi ve kardeşlik bulunması şarttır. Onların kaynaşması ve sevgileri sayesinde Hak, kötülüğü yener. İstenen amaç, gürültüsüz ve kendiliğinden olur. Haksızlığın ve zorbalığın elinde bulunan bir hükümetin saldırılarını hoş görmek ve emirlerine uymak, hiç bir zaman doğru değildir. Saray, saltanat, yeniçeri, savaş, hep haksızlığın eseridir. Tekkeler, dervişler, bilginler de haksızlığın ve zorbalığın ürünleridir. Onlar da haksızlığa ve zorbalığa alet oluyorlar. Hükümet, zaman-ı saadet'te (İslamiyet'in ilk devirlerinde) olduğu gibi, millet tarafından seçilmelidir. Herkes tam bir özgürlük içinde kendi düşünce ve davranışının sahibi olabilmeli ve komşusunun davranışlarına ve inancına saygı göstermelidir".

Şeyh Bedreddin'in görüşleri, düşünceleri ve inançları, halkı etkilemekte gecikmedi. İznik'ten Bursa'ya, Aydın'a, adalara, bütün Batı Anadolu'ya, Konya'ya ve tüm Anadolu'ya yayıldı.

"Yaşasın eşitlik"

Şeyh Bedreddin, örgütlenmek gereğini duydu. Bunun için de en yakınlarından Börklüce Mustafa'yı Aydın'a, Karaburun'a gönderdi. Börklüce Mustafa, aydın ve bilgili bir kişiydi. Aynı zamanda "Tasvir-el Kulüp" adında tasavvuf ile ilgili önemli bir de kitap yazmıştı. Güzel konuşurdu; uyarıcı ve inandırıcı sözleriyle kendisini halka sevdirmişti. Şeyh Bedreddin'e candan ve gönülden bağlanmıştı. Yaptığı konuşmalarla halkı etkisi altında bırakıyordu. Börklüce Mustafa diyordu ki: "Çaresiz halka yazık oluyor. Onlar da Allah'ın kuludur. Yaşamak, rahat etmek, çoluk çocuğu ile mal ve ırz ile mutlu olmak ister. Bütün bir yıl rahat yüzü görmüyor. Hayvan gibi çalışıyor. Kazancını bey alıyor. Geri kalan kısmını rahatça yiyemiyor. Bize zorbaların, kan içicilerin lüzumu yoktur. Allah, insanları özgür ve kardeş olmak, birbirlerini sevmek için yaratmıştır. Birbirini kesmek, mala, cana ve ırza tecavüz etmek için yaratmamıştır. Yaşasın eşitlik ve kardeşlik, var olsun özgürlük."

Yoksul halk, şimdiye kadar hiç bir şeyhten hiç bir dervişten, hiç bir hocadan ve hatta hiç bir devlet adamından işitmediği bu sözler karşısında etkileniyordu. Kafasında yeni ufuklar açılıyor, bilince eriyordu.

Öte yandan da Torlak Kemal, halkı uyarıyordu ve onları, kurulması gereken yeni düzene, ortaklaşa hayata çağırıyordu.

Orta Anadolu'dan, Ege bölgesinden, adalardan, köylüler, kentliler, Müslümanlar, Hıristiyanlar, Museviler, akın akın Karaburun'da Börklüce Mustafa'nın çevresinde toplanıyorlardı. Bunlar, yoksul, toprakları ellerinden alınmış, derebeylerin, devletin gadrine uğramış, vergilerin ağırlığından usanmış, aç, çıplak insanlardı. Bunlar, eşitliği -kadından gayrısına-, toprakların ve malların ortaklaşa olmasını istiyorlardı.

I.Mehmet'e, Şeyh Bedreddin'in düşüncelerini, görüşlerini, inançlarını, isteklerini ve uyandırdığı hareketi ilettiler. Sultan Mehmet, halkın böylesine toplanmasında saltanatı için tehlike gördü. Ve Saruhan Valisi Süleyman beyi, Börklüce Mustafa'nın üzerine gönderdi. Fakat, Stilaryos dağı geçitlerinde Süleyman beyin bütün askerleri yok edildi. Baş kaldıran halk, "Vakterişip Gayrı yeter" demişlerdi. Ve padişahın buyruklarını dinlemez olmuşlardı.

Saruhan Valiliğine atanan Ali bey de Aydın'dan topladığı kuvvetler ile Börklüce Mustafa'ya karşı çıktı. Amansız bir savaştan sonra Ali beyin kuvvetleri de yok edildi. Ali bey, canını zor kurtardı.

Bu, baş kaldıran köylü hareketi, memleketin her tarafına yayıldı. Doğuda ve Batıda yankılar uyandırdı.

Padişahın beyleri ve valileri, Batı ve Güney Anadolu vilayetlerinden asker toplayamıyordu. Bütün o bölgeler, Börklüce Mustafa'nın çevresinde toplanmıştı.

Bu durum karşısında I.Mehmet, daha şiddetli tedbirler alınmasını zorunlu gördü. Amasya Valisi Şehzade Murad Çelebi'yi Anadolu ve Rumeli kuvvetlerinin tümü ile ihtilalcilerin yok edilmesine memur etti. Yanına da Vezir-i Azam Beyazıt Pasa'yı verdi. Ve; Stilaryos dağı önünde ihtilalci köylüler ile Şehzade Murad Çelebi'nin ordusu savaşa tutuştular. Börklüce Mustafa'nın çevresinde atlı ve yaya 10 bin kişi vardı. Ve büyük bir savaş oldu. Börklüce Mustafa, bu savaşta yaralandı ve tutsak edilerek Ayasluğ'a götürüldü. Kendisine taraftarlarının önünde işkence yaptılar. Onun gözleri önünde de taraftarlarını öldürdüler. Bu insanlar, kendilerini vuran kılıçların karşısında: "Dede Sultan yetiş" diyerek ölümün üzerine atılıyorlardı. Börklüce Mustafa'yı bir çarmıha çaktılar ve cesedini bir deve üzerinde köy köy, şehir şehir dolaştırdılar.

Şeyh Bedreddin Rumeli'ye geçiyor

Börklüce Mustafa'nın ölümünden sonra Torlak Kemal'in de yenilgiye uğradığını ve öldürüldüğünü haber alan Şeyh Bedreddin, artık İznik'te duramayacağını ve dökülen kanlardan kendisinin sorumlu tutulacağını anlayarak İznik'ten ayrılmak zorunda kaldı. Bu durum karşısında cepheyi başka bir yerde açmak, başka bir bölgede harekete geçmek gerekiyordu. Şeyh Bedreddin, Rumeli'ye geçti ve Dobruca'ya vardı.

Şeyh Bedreddin'in gelişi, bütün Rumeli'ye yayıldı. Az zamanda çevresine büyük bir kalabalık toplandı Ve, Şeyh Bedreddin, Rumeli'de görüşlerini, düşüncelerini ve inançlarını yayabileceği, harekete geçebileceği bir çevre buldu.

Baba İshak'ın dervişlerinden olan ve Selçuklu kılıçlarından kurtulan Saltuk Baba, Rumeli'de Babailik inançlarını yaymıştı. Saltuk Baba'nın hazırlamış olduğu çevre, Şeyh Bedreddin'e uygun geldi. Çünkü, o da aynı inançların sürdürülmesini öneriyordu.

Şeyh Bedreddin, uyarmalarını daha rahatlıkla yapabilmek için Dobruca'nın alt yanındaki Ağaç Denizi denilen Deliorman'a çekildi. Büyük bir Türkmen kitlesi de Şeyh Bedreddin'e katıldı. Bunlar, Babailik hareketinden sonra Rumeliye geçen Saltuk Baba'nın o bölgedeki ihtilalci tasavvuf hareketine katılan kişileriydi. Bunlar, tarım ve hayvancılıkla geçiniyorlardı. Ama, toprakları yoktu, hakları ellerinden alınmıştı, toprak kölesi olmuşlardı.

Şeyh Bedreddin'in tüm görüşleri, düşünceleri ve inançları, günden güne bütün Rumeli'ye yayıldı.

Bu kez, hareketin başında Şeyh Bedreddin vardı. Çevresine toplanan insanlara, "Ey hakklarını kaybetmiş olanlar, ayaklanın, baş kaldırın; dünya mülkünü sizlere helal kıldık" diyordu. Tüm Rumeli'nin topraktan yoksun insanları Şeyh Bedreddin'in çevresinde toplandılar.

I.Mehmet, bu hareket karşısında kaygıya düştü. İşin önemini kavradı. Kendisine iletilen haberlere göre, saltanatı tehlikedeydi. Bu durum karşısında oğlu şehzade Murad Çelebi'ye Şeyh Bedreddin'in de hakkından gelmesini buyurdu. Ve Murad, ordusu ile birlikte Rumeli'ye geçti. I.Mehmet'in emrindeki Osmanlı ordusu da ona katıldı. Ve iki taraf, Deliorman'da savaştılar. İyi eğitim görmüş Osmanlı ordusunun karşısında Şeyh Bedreddin'in kuvvetleri tutunamadı, dağıldı. Bozgun sonunda Şeyh Bedreddin'i Serez'de ele geçirdiler.

I.Mehmet'le yüzyüze

Şeyh Bedreddin'i, Serez'e gelen I. Mehmet'in karşısına çıkardılar. Şeyh Bedreddin, yolda çok hırpalandığı için yorgundu, bitkindi, yol yürümekten benzi solmuştu. Padişah, bu solgun yüzü görünce:

–"Neden benzin sarı?" diye sordu.

Şeyh Bedreddin de:

–"Güneş, batacağı zaman sararır" cevabını verdi.

Ulema'dan ve hocalardan bir kurul toplandı ve Şeyh Bedreddin'i sorguya çektiler. Şeyh Bedreddin, görüşlerini, düşüncelerini ve inançlarını hiç çekinmeden açıkça anlattı ve kendisini savundu.

Divan'da onu sorguya çekenlerin iki amacı vardı. biri, Divan'da hazır bulunan Padişah'a yaranmak, öteki de Şeyh Bedreddin'in yazmış olduğu "Varidat" adındaki eserinden ötürü onu hırpalamaktı. Çünkü, kitabın bir iki yerinde devrin hocalarına yapılan hakaret; hatırlarından çıkmamıştı. Hocaların, Bedreddin'e besledikleri kin, buradan geliyordu. Yoksa, onun sosyal davranışını, yeni bir düzen anlayışını, getirdiği ve savunduğu düşünceleri anlayacak ve bu konularda onunla tartışacak güçte değildiler ve bu çeşit bilgileri, düşünceleri anlayacak görüşten yoksundular.

Osmanoğullarının bol keseden dağıtılan ihsanlarını duyup Anadolu'ya gelen ve Padişah I.Mehmet'le sokulan iki İranlı, Molla Fahreddin Acemi ile Molla Haydar Herevi, oturum sonunda: "Şeyh Bedreddin'in katli vaciptir" diye fetva verdiler. Kararın ertesi günü, Serez çarşısında bir nalbant dükkanının önünde idam sehpası kuruldu. Ve Şeyh Bedreddin, zindandan çıkarılarak idam yerine getirildi. Üzerinden libaslarını çıkarmışlar, çıplak bırakmışlardı. Vücudunda yara izleri vardı. Kendisine işkence yapıldığı belliydi.

Şeyh Bedreddin, celatlara: "Bana zaman bırakın, abdest alıp namaz kılayım" dedi. İsteği yerine getirildi. Namazı bitince, dervişlerinden Mecnun'u yanına çağırdı. İdamdan sonra yıkanmasını ve nereye gömüleceğini vasiyet etti. Sonra sehpaya çıktı ve: "Evren'e baktım, Tanrı'ya benziyor; kendime baktım, aynen Tanrı'yım. Çekin ipimi" dedi.

Bedreddin'in ruhu

Görenlerin ve tarihçilerin anlattıklarına göre: "Şeyh Bedreddin, dua ettikten sonra, ruhu bedeninden sıyrılıp ölü olarak yere düşüverdi. Merhumun naşını, Padişah'ın emrini yerine getirmek için astılar" (1420).

Şeyh Bedreddin'in cesedi, bir gün ve bir gece sehpada asılı kaldıktan sonra kuşluk vakti alınıp eski caminin yanında yıkandı. Vasiyeti üzerine müridleri nalbant dükkanını satın aldılar ve Şeyh Bedreddin'i oraya defnettiler. Üzerine de büyük bir türbe yaptırdılar.

(1924 yılında Yunanlılar ile yapılan değiştirme ve göç sırasında Serezli Bay Ferit Rasim ve arkadaşları, Şeyh Bedreddin'in kemiklerini İstanbul'a getirdiler. Bu kemikler, yıllarca bir sanduka içinde Topkapı Sarayı Müzesinde durdu. Sonra oradan alınarak Divanyolu'ndaki Sultan Mahmut türbesi içine gömüldü.)

Şeyh Bedreddin, şu eserleri yazmıştır:

"Câmi-ül Fetevâ", "Çırağ-ül Fütuh", "Nur-ül Kulüp", "Matla-ı Husus-il Kilem fi meani füsus-i hikem", "Mücerred-ül Kulüp", Unkut-ül Cevâhir", "Letâif-ül İşârât", "Cami-ül Fusuleyn" "Hidâye", "Teshil", "Vâridat".

Aydınlık kartları isteme kuponu

Tutarı
Adet
Tabelanın Adı
Hasat Oduncular Kağnı
Madenciler Aydınlık
TOPLAM
Ressamın Adı
Aysu Koçak
Ramis Aydın
Ramis Aydın
Ali Demir
Kasım Koçak
Kasım Koçak
Fiyatı
20 TL.
50 TL.
100 TL.
100 TL.
250 TL.
500 TL.

İsim: . . . . . .

Adres: . . . . . .

Yukarıda cins ve miktarını belirttiğim kartlardan ödemeli olarak gönderiniz.

İsteme Adresi:
Molla Fenari Sok. 37/2
Çağaloğlu/İSTANBUL
Posta Çeki No:
BAYAŞ–AYDINLIK
11 83 46
Hesap No:
BAYAŞ BASIN YAYIN AŞ.
İş Bankası Türbe Şubesi
2149 İstanbul

Not: 100 lirayı aşmayan kart talepleri için posta pulu gönderiniz.

T.C.
Kartal 1. İcra Dairesi
Dosya No. 1979/645 Talimat
Menkulün Açık Artırma
İLANI

Bir borçtan dolayı hacizli ve aşağıda cins, miktar ve kıymetleri yazılı mallar satışa çıkarılmıştır.

Birinci artırma 8/1/980 günü saat 13.50-14.00 'de K. Yalı Gümüşçü Sokak 41'de yapılacak ve o günü kıymetlerin %75'ine istekli bulunmadığı takdirde 9/1/980 günü aynı yer ve saatte 2 artırma yapılarak en çok fiat verene satılacağı ve satış şartnamenin icra dosyasından görülebileceği, fazla bilgi almak isteyenlerin yukarıda yazılı dosya numarasıyla icra memurluğuna başvurmaları ilan olunur. 27/11/1979

Muhammen kıymeti	Adedi Cinsi (Mahiyeti ve önemli nitelikleri)
90.000.00	Bir 45 Tonluk Pres faal vaziyette
30.000.00	Bir 15-20 Tonluk Pres faal vaziyette

(Basın 9233-1353)

T.C.
Kartal 1. İcra Dairesi
Dosya No. 1979/775 Talimat

MENKULÜN AÇIK ARTIRMA
İLANI

Bir borçtan dolayı hacizli ve aşağıda cins, miktar ve kıymetleri yazılı mallar satışa çıkarılmıştır.

Birinci artırma 8/1/980 günü saat 13.30-13.45'de Küçükyalı Gümüşçü sok. 41'de yapılacak ve o günü kıymetlerin %75 ine istekli bulunmadığı takdirde 9/1/980 günü aynı yer ve saatte 2 artırma yapılarak en çok fiat verene satılacağı ve satış şartnamenin icra dosyasından görülebileceği, fazla bilgi almak isteyenlerin yukarıda yazılı dosya numarasıyla icra memurluğuna başvurmaları ilan olunur. 27/11/1979

Muhammen kıymeti	Adedi Cinsi (Mahiyeti ve önemli nitelikleri)
75.000.00	Bir And Birlik 25 lik planya makinesi faal vaziyette
20.000.00	Bir Rus PG 12-A marka sütünsüz matkap
20.000.00	Bir Demir Kesme komple motorlu 2800 Demir kesme freze makinesi
10.000.00	Bir Erdem marka kaynak makinesi
15.000.00	Bir Kanada yapısı 15 tonluk el presi

(Basın: 9234-1352)

demokrat gözüyle
lütfü oflaz

MSP'yi bırakın... MHP'ye bakın!..

Nedir, ne oluyor?

İnananların üzerlerine haçlı seferleri mi düzenleniyor?

Onun için mi inananların evleri, dernekleri aranıyor?

Kitaplarına el konuluyor, dernekleri ne kilit vuruluyor?

Neymiş, İslâmcı derneklerde Amerikan aleyhtarı bildiriler bulunmuş...

Neymiş, bu bildirilerde İranlı dini lider Homeyni övülüyormuş...

Bu bildirilerden mi rahatsız oluyorsunuz?

Ya nasıl bildiriler bulmayı bekliyordunuz?

Amerika'yı öven, Homeyni'yi yeren bildiriler mi?

Onları ancak MHP il, ilçe merkezlerinde, ülkücü derneklerde bulursunuz.

Tabii oralarda onlardan başka şeylerde bulursunuz.

Örneğin, bomba, dinamit, tabanca, bıçak gibi.

Öldürülecek aydınların, yurtseverlerin, demokratların isim listeleri gibi.

İsteyen arasın, bulsun.

Aranan MHP İstanbul İl binasında bulunanlara lütfen dikkat buyrulsun:

Aralarında öldürülen Prof.Tütengil'in de olduğu, öldürülen ve öldürülecek olan aydınların listesi...

İstanbul Barosu Başkanı Orhan Apaydın'ın fotoğrafı, eve geliş gidiş saatleri ve ev adresi...

4 adet tabanca, 20'ye yakın bomba, beşyüze yakın mermi...

İşte size anarşinin İstanbul'daki merkezi... Başka bir deyişle anarşinin ikinci adresi...

Anarşinin birinci adresi ise, Ankara-Bahçelievler'deki MHP Genel Merkezi!

Asıl onun kapısına dayanın, haydi.

. . . . . .

Oysa Sayın Başbakan, siz ve hükümetiniz ne yapıyorsunuz?

Ne kadar anarşiye bulaşmamış, anarşinin kaynağı olmamış İslâmcı kuruluş varsa, onun kapısına dayanıyor, kilit vuruyorsunuz.

Böylelikle de hedef saptırıyorsunuz.

Ya siz CHP Kurmayları, maalesef siz de bu hedef saptırmaya alet oluyorsunuz.

MSP'lilerin Kayseri mitingi sonrasında yaptığınız basın toplantısında, MSP'lileri anarşinin kaynağı gibi gösteren sözleriniz neydi öyle Sayın Üstündağ?

Cevap verin.. Anarşinin kaynağı MSP'mi yoksa MHP mi?

Daha dün Ankara İlahiyat Fakültesinde MHP'liler, MSP'lilerin üzerine yeni bir haçlı seferi düzenlemediler mi?

Bunun adına da "cihad" demediler mi?

Onun için aklınızı başınıza toplayın, hedef saptırmayın, saptıranlara da alet olmayın lütfen.

MSP'yi bırakın da, anarşinin asıl kaynağı MHP'ye bakın.

Olmaz mı?

BULMACA

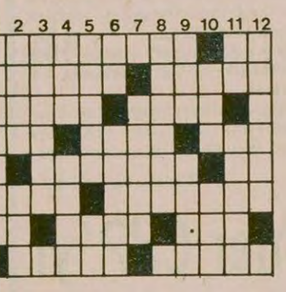

SOLDAN SAĞA: 1) İlk bulunan ve bugün de tedavide kullanılan bir antibiyotik-Uzaklık işareti. 2) Aylardan biri-Fakat ama. 3) Belirli günlerde açık havada kurulan büyük alışveriş yeri-Çünkü. 4) Yarın, gelecek-Şua-Büyük ve yıkıcı su akıntısı. 5) Yarış, yarışma-Bir soru eki. 6) Araç-Suyla temizlemek. 7) Kimyada Neon'un simgesi-Tersi sevinç, keyif-Bir cins peynir. 8) Patlayıcı bir madde-Canavar düdüğü.

YUKARIDAN AŞAĞI: 1) Kimi türleri insan sesini taklit edebilen bir hayvan. 2) Askerler (eski dil)-Tersi vücudumuzun bir bölümü. 3) Bir şiirin konusuyla ilgili olarak aynı ölçülerde yazılan şiir. 4) Tersi bir erkek adı-Hekimlikte kullanılan renksiz ve uçucu bir sıvı. 5) Uzun ve kalınca sopa-Bir işaret sıfatı. 6) Tersi bir bağlaç-Eğer, ola ki. 7) Küçük çocuklara gömlek üzerine giydirilen bir giysi. 8) Isı, renk gibi varlığını başka etkenlere borçlu olan şeylere denir. 9) Bir meyva-İkincil. 10) Adale-Bir renk. 11) Boru sesi-Belirti, iz. 12) Üvey ana.

DÜNKÜ BULMACANIN ÇÖZÜMÜ

POLONYA' DA YÜZLERCE KİŞİ GÖZALTINA ALINDI

FRANKFURT BÜROSU

Polonya'nın başkenti Varşova'dan bildirdiğine göre, iki Alman televizyoncu, pazartesi akşamı saatlerce karakolda tutuldu. Polonya yetkilileri, Batı Alman Televizyonunun Varşova muhabirleri Gatter ve Ruge'nin, 1970 olaylarında ölenlerin anısına ayin ya panları tutuklayan polislerin fotoğraflarını çektikleri için karakola götürüldüklerini açıkladı.

Yine 1970 olaylarının yıldönümü günlerinde Polonya'da yüzlerce kişinin gözaltına alındığı haber veriliyor. Alman basını, gözaltına alınanlardan 60'ının tutuklandığını bildirdi. Tutuklananlardan 18'inin bir "Suç örgütüne" üye olduğu iddia ediliyor.

Gdansk, Polonya'nın Baltık denizi kıyısında bir işçi kentidir. İşte 1970'de Gomulka yönetimine karşı ayaklanan işçiler ve "sosyalist hükümetin" panzerleri-

Gdansk olayları 17 Aralık 1970'te, Polonya hükümetinin birçok yiyecek maddesine zam yapması üzerine patlak vermişti. Özellikle ülkenin kuzeyindeki tersaneleri saran grevler sonucu, zamanın Parti lideri Gomulka görevinden çekilmiş, hükümet zam kararını geri almak zorunda kalmıştı. İşçilerin önderlik ettiği yürüşüş ve gösterilere polis ve jandarmanın ateşli silahlarla müdahale etmesi sonucu resmi rakamlara göre 45 kişi ölmüş, yaklaşık 1000 kişi de yaralanmıştı.

İranlı dini lider, Şahın iade edilmesi konusunda taviz vermiyor. Homeyni son demecinde "Panama ABD'nin sayılır" diyerek yine Washington yönetiminden Şahın iadesini talep etti.

Rehineler yargılanırsa Washington müdahale yapacağını açıkladı

ABD gözdağı veriyor

Kutbzade, ABD'den Şahın suçlarını incelemesini istedi

Homeyni: "Mufattehi'i CIA ve SAVAK öldürdü

Dış Haberler Servisi

TAHRAN-Washington gerginliği dün Beyaz Saray'ın yaptığı bir açıklama ile yeniden tırmanma eğilimi gösterdi. ABD, rehinelerin yargılanması veya teşhir edilmesi ahlinde Amerikan silahlı kuvvetlerinin "Kan dökmeksizin bir müdahale" gerçekleştirebileceğini belirtti. Bu arada İran'ın denizden abluka altına alınması tehlikesi gündeme geldi.

Dışişleri Bakanı Kutbzade, gerginliğin sona ermesi yolunda yeni bazı girişimlerde bulunurken, Homeyni ve işgalci öğrencilerin katı tutumlarında bir değişiklik meydana gelmedi.

İran'daki bazı çevreler ise şimdi de Panama'ya timler göndererek Şahın öldürülmesi için çaba harcadıklarını açıkladılar.

* * *

ABD Başkanlığı Sözcüsü Jody Powell, Tahran'daki 50 Amerikalı rehinenin yargılanma ya da teşhir edilmeleri halinde, ABD'nin sert önlemlere başvuracağını açıkladı. Bu durumun "Yeni bir kışkırtma" olarak değerlendirileceğini söyleyen Powell, "ABD soruna barışçı bir çözüm bulmaya çalışmaktadır" dedi. ABD'nin İran'a askeri bir müdahale yapma olasılığı olduğunu belirten Başkanlık Sözcüsü, sözkonusu müdahalenin kansız olması gerektiğini söyledi ve "Örneğin bir deniz ablukası olabilir" şeklinde konuştu.

Gözlemciler, ABD'nin, B.Avrupa ve BM'de yaptığı ve İran'a topyekün ambargo uygulanması amacıyla sürdürdüğü temasların başarısızlıkla sonuçlanması üzerine, Washington yönetiminin tek başına hareket etmeye niyetli olduğunu belirtiyor.

Hatırlanacağı üzere ABD Dışişleri Bakanı Vance'ın NATO zirvesi öncesinde B.Avrupa başkentlerinde yaptığı görüşmeler sonuçsuz kalmış ve B.Avrupalı liderler İran'a ekonomik ambargo konulması yolundaki Amerikan önerisini benimsemediklerini belirtmişlerdi.

Öte yandan, BM Güvenlik Konseyinde veto hakkı olan Fransa, Rusya ve Çin'in de İran'a ambargo konulması önerisini kabul etmeyecekleri sanılıyor.

Kutbzade: ABD Şahın suçlarını incelesin

İran Dışişleri Bakanı Sadık Kutbzade, İngiliz "Guardian" ve Amerikan "Washington Post" gazetelerine verdiği demeçlerde, ABD yönetiminin Şahın suçlarını incelemesini istedi ve bu durumun rehinelerin serbest bırakılmasında çok olumlu bir adım olacağını kaydetti. "Ayetullah Homeyni önderliğindeki İran hükümetinin verdiği yetkiye dayanarak, İran'ın rehineler konusunda bir çözüm istediğini açıklıyorum" şeklinde konuşan Kutbzade, kendisinin yetkisiz olduğunu belirten çevrelere de cevap vermiş oldu.

Mufatteh'in ölümü

Ayetullah Homeyni'nin Tahran Temsilcisi Mufatteh'in öldürülmesini adı ilk kez duyulan "FM" örgütü üstlenirken Homeyni ve İran İslam Devrim Konseyi, cinayeti "CIA ve Savak'ın" işlediğini öne sürdü. ABD Başkan Sözcüsü Powell ise Homeyni'nin CIA'yı suçlayan açıklamasını tekzip etti.

Panama'da Şah aleyhtarı gösteriler

İran İslam Devrimi Mahkemeleri eski Başkanı Ayetullah Halhali, devrik Şahın öldürülmesi amacıyla örgütünün Amerika'daki taraftarlarına emir verdiğini açıkladı. Öte yandan kalabalık bir öğrenci topluluğu Şahın Panama'ya yerleşmesini protesto amacı ile Panama City'deki ABD Elçiliği önünde bir gösteri düzenledi.

HOMEYNİ AMERİKAN TELEVİZYONLARINDA PROPAGANDA YAPIYORMUŞ

ABD kamuoyu, basın yayın araçlarının etkinliğini tartışıyor

DIŞ HABERLER SERVİSİ

İRAN- ABD krizi hala çözüm bulamazken, Amerikan kamuoyu İran'a müdahale konusu ile birlikte şimdi de basın-yayın organlarının etkinliği konusunu tartışıyor.

Bilindiği gibi Tahran ve ABD yönetimleri arasında doğrudan ve resmi ilişki bulunmadığı için, iki başkent arasındaki diyalog radyo-televizyon ve gazeteler aracılığı ile sürüyor.

Aralarında CBC televizyon istasyonunun da bulunduğu bazı çevreler, Homeyni'nin Amerikan televizyonları aracılığı ile kamuoyuna propaganda yaptığını öne sürüyor ve bu konuda bir denetim sağlanmasını istiyor. NBC televizyon kanalı yetkilileri ise kendilerinin sadece görevlerini yaptıklarını belirterek, suçlamaları reddediyorlar.

Bu arada İranlı yetkililer de sık sık Amerikan basın organlarının, İran'a ilişkin haberleri çarpıtarak verdiklerini belirtiyor.

Dünkü Amerikan gazeteleri, basın-yayın organlarının etkinliği konusunda başlayan tartışmaları sürdürürken, Sovyet "Pravda" gazetesinde yayınlanan ve ABD'yi "Kovboyluklu" suçlayan bir makaleyi de eleştirdi. Sovyet Komünist Partisi yayın organı, İran-ABD buhranını değerlendirdiği yazıda, Homeyni'nin Amerikan aleyhtarı tutumunu övmeyi sürdürürken, ABD'yi de "Sağa sola gelişigüzel ateş eden bir kovboya" benzetti.

Amerikan basını ise, Pravda'nın bu suçlamalarına karşılık verirken, Kremlin'in Washington-Tahran gerginliğini körüklediğini belirtti.

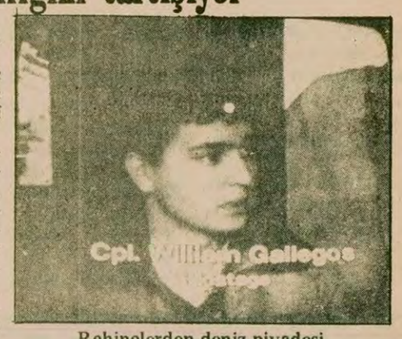

Rehinelerden deniz piyadesi William Gallegos NBC ekranlarında, Gallegos ABD'de yayınlanan bu söyleşide, Carter'ın Şahı İran'a iade etmesi gerektiğini söylemişti

BEIJING REVIEW

ÇİN'DE SINIFLARIN DURUMUNDA MEYDANA GELEN TEMEL DEĞİŞİKLİK (2)

SÖMÜRÜCÜ SINIFLARIN TASFİYESİ ONLARIN YENİDEN KALIBA DÖKÜLMELERİ DEMEKTİR

Beijing Review dergisi 16 ve 23 Kasım 1979 tarihli sayılarında Şahghay'da çıkan Jiefung Ribao gazetesinde yayınlanan "Çin'de Sınıfların Durumunda Meydana Gelen Temel Değişiklik" başlıklı bir yazının kısaltılmış bir çevirisine yer verdi. Çin'deki son gelişmelere ilişkin olduğu için okuyucularımızın ilgisini çekeceğini düşünerek Beijing Review'da yayınlanan bu yazının tamamını sunuyoruz.

Yazının dün yayınladığımız kısmı "Çin'de Kapitalistler Artık Sınıf Olarak Mevcut Değildir" başlığını taşıyordu, ve Çin'de kapitalist sınıfın alışılagelmiş tarihsel konumları içinde var olmadıklarını belirtiyordu.

Gelişmiş tarımsal kooperatiflerin kurulması döneminde, Parti Merkez Komitesi ve Mao Zedung yoldaş, başka insanları sömürmekten vazgeçen toprakağaları ve zengin köylülerin, iyi hal gösterdikleri takdirde, kooperatiflere tek tek üye ya da yedek üye olarak kabul edilebileceklerini belirtti. 1965'te, Parti Merkez Komitesi ve Mao Zedung yoldaş, eğer şamimi olarak çaba gösterirler ve son on yıl ya da daha uzun bir süre haksız bir eyleme karışmamışlarsa, toprakağaları, zengin köylüler, karşı-devrimciler, kötü ve yozlaşmış unsurların bu tanımlarının kaldırılmasının düşünülebileceğini tekrar belirtti.

Milli burjuvaziye gelince, Mao Zedung yoldaş, "Halk İçindeki Çelişmelerin Doğru Olarak Ele Alınması Üzerine" adlı yazısında şuna işaret etti:

"Burjuva unsurlar devletle özel sermayenin ortak işletmelerinde idari görev almışlardır ve sömürücü durumundan çıkarak [illegible] emeğiyle yaşayan insanlar haline gelmektedirler." Aynı zamanda Mao Zedung, sabit faiz ödemelerini çekmekten vazgeçmelerinden sonra bunların "burjuva" etiketini kaldırma sorununu ele aldı ve etiketleri kaldırıldıktan sonra da uzun bir süre ideolojik olarak yeniden kalıba dökülmeleri gerektiğine işaret etti. Parti Merkez Komitesi ve Mao Zedung yoldaşın sıkı sıkıya sarıldığı bu politikayı anımsadığımız zaman, Başbakan Hua Guofeng'in, toprakağaları, zengin köylüler ve kapitalist sınıfların şimdi artık var olmadıkları yolundaki beyanının tarihin gelişmesine uygun ve mantıklı olduğunu görürüz.

LİN BİAO VE "DÖRTLÜ ÇETE"NİN İDEALİST BAKIŞI

Bazı yoldaşların, ülkemizin sınıfsal durumunda temel bir değişiklik olduğunu açıklaması karşısında şaşkınlığa düşmelerinin nedenlerinden biri, sosyalizm tarihi döneminde sınıf ve sınıf mücadelesi hakkındaki nesnel gerçekleri tahrif eden ve sınıfların öznel, idealist bir değerlendirmesini yapan Lin Biao ve Dörtlü Çetenin aşırı sol çizgisinin yıllarca etkisi altında kalmış olmalarıdır. Lin Biao ve Dörtlü Çete, uzunca bir süredir halk komünleri olarak örgütlendiği halde köylük bölgeleri karaladılar. Kasıtlı olarak toprakağaları ve zengin köylülerin başından beri bir geri dönüşün hayali içinde olduğu, her an yeniden doğan kapitalist güçlerin gittikçe şiddetlenen saldırılarda bulunduğu, iki sınıf ve iki yol arasındaki mücadelenin giderek keskinleştiği ve şiddetlendiği izlenimini yarattılar. Ülkesini seven, Partiyi izlemeye gönüllü olan ve dönüşümü kabul eden istisnasız bütün kapitalistlere "üzerlinde diktatörlük uygulanması gereken şeytanlar ve canavarlar" olarak muamele ettiler. "Sınıf ilişkilerindeki yeni değişiklikten" dem vurarak bizim içimizdeki insanlarla düşmanı birbirine karıştırdılar. Parti içinde burjuvazinin "son biçimi" ve hatta eski burjuvaziden daha hırslı ve vahşi bir burjuva sınıfı olduğunu öne sürdüler.

> "Bazı yoldaşların ülkemizin sınıfsal durumunda temel bir değişiklik olduğu açıklaması karşısında şaşkınlığa düşmelerinin nedenlerinden biri, Lin Biao ve Dörtlü Çetenin aşırı sol çizgisinin yıllarca etkisi altında kalmış olmalarıdır"

Onların idealist sınıf tahlillerinin etkisi yaygın ve oldukça da zararlı oldu. Yıllardır aynı teraneleri dinlemiş olan bazı yoldaşlar Marksizm-Leninizmin, sınıf mücadelesini yüksek bir gerilimde sürdürmek ve devrimin de toprakağaları, zengin köylüler ve kapitalistleri durmadan yere çalmak anlamına geldiğini düşünüyorlar.

Bunların, Parti Merkez Komitesinin, toprakağaları, zengin köylüler ve kapitalist sınıfların artık var olmadıkları yolundaki duyurusunu şaşırtıcı ve anlaşılmaz bulmalarının nedeni budur. Ülkemizdeki sınıfların durumunda meydana gelen temel değişikliği doğru bir şekilde anlamak için, bu yoldaşlar Lin Biao ve Dörtlü Çetenin idealist sınıf tahlilinin zincirlerinden tamamen kurtarılmalıdırlar.

Partimizin sosyalizm tarihi dönemindeki temel programı burjuvaziyi ve diğer sömürücü sınıfları tedricen tasfiye etmek, sosyalizmin kapitalizme karşı zaferini ve nihai olarak da komünizmi gerçekleştirmektir. Bugün, güçlü proletarya diktatörlüğüne dayanarak uzun yıllar sürdürdüğümüz devrimci mücadeleden sonra nihayet toprakağaları, zengin köylüler ve kapitalistlerden oluşan sömürücü sınıfları Çin toprağından söküp atıldı. Bu, Partinin proleter siyasetinin ve sosyalist devrimin bir zaferidir. İşçiler, köylüler, aydınlar ve kadroların geniş çoğunluğu bunu sevinçle karşılıyorlar.

Ancak şüpheci bir tutum alan insanlar da var. Bunlar, eğer toprakağaları zengin köylüler ve kapitalistler hala ortalıktaysa bu sınıfların tasfiye edildiği nasıl söylenebilir, diye sormaktadırlar. Böyle bir soru, sınıfların tasfiyesi ve sömürücü sınıfların mensuplarının yeniden kalıba dökülmeleri arasındaki diyalektik ilişkinin doğru anlaşılamadığının bir belirtisidir. Sosyalist devrimimiz Çin'de toprakağaları, zengin köylüler ve kapitalistlerden oluşan sömürücü sınıfları bunları geçmişe ait bir olgu haline getirmek üzere tasfiye etmeyi hedeflemektedir. Bu proletaryanın tarihsel görevi olarak mutlaka gerçekleştirilecektir.

Mao Zedung yoldaşın tekrar tekrar işaret ettiği gibi, sömürücü sınıflar tasfiye edilmeli, ancak bu sınıfların mensupları yeniden kalıba dökülmelidir. Sömürücü sınıfların tasfiye edilmesi, bu sınıfların mensuplarının fiziksel olarak ortadan kaldırılması demek değil, aksine bunların, tedricen yaşamlarını çalışarak kazanan emekçiler haline getirilmesi demektir. Bugün bu sınıflara mensup insanların ezici çoğunluğunu yeni insanlara dönüştürmede başarı kazandığımıza göre, bu sınıfların artık bir varlık olmaktan çıktıkları doğru değil midir?

DEVAMI VAR

> "Sömürücü sınıfların tasfiye edilmesi, bu sınıfların mensuplarının fiziksel olarak ortadan kaldırılması demek değil, aksine bunların, tedricen yaşamlarını çalışarak kazanan emekçiler haline getirilmesi demektir"

Rodezya'ya atanan İngiliz Vali Lord Soames, Salisbury Havalanında karşılanıyor. Soames barış anlaşmasının bir an önce imzalanmasını bekliyor.

5 kıtadan KISA HABERLER

Mısır-İsrail görüşmeleri yeniden başladı

Mısır, İsrail ve Amerikan heyetleri, Batı Şeria ve Gazze'de bulunan Filistinlilere özerklik verilmesi konusundaki görüşmeler Kahire'de yeniden başladı. Görüşmelerde Mısır heyetine Dışişleri ile görevli Devlet Bakanı Butros Gali, İsrail heyetine ise İçişleri Bakanı Josef Burg başkanlık ediyor.

Mısır yetkilileri konuyla ilgili yeni öneriler getirdiklerini söylediler. İsrail'in kabul etmediği öneride bir Filistin Meclisi kurulması ve bunun İsrail'in elinde bulunan askeri ve sivil yetkileri üzerine alması isteniyor. Mısır ayrıca, Batı Şeria ve Gazze'de irtibat büroları açmak istiyor.

Bir ABD heyeti 4 Arap ve Afrika ülkesine gitti

İlerde başgösterebilecek gerginliklerde kullanmak üzere askeri üs ve liman kolaylığı sağlamayı amaçlayan yüksek düzeyde bir Amerikan askeri heyeti Orta Doğuya hareket etti. Heyet, Suudi Arabistan, Umman, Somali ve Kenya'yı ziyaret edecek.

Vietnam, Kıbrıs'a büyükelçi gönderdi

Vietnam Lefkoşe'ye ilk Büyükelçisini gönderdi. Yüyen Van Sao güven mektubunu Kıbrıs Cumhurbaşkanı Kipriyanu'ya sundu.

Vietnam'ın ilk Lefkoşe Büyükelçisi Vüyen Van Sao Kipriyanu'ya hitaben yaptığı konuşmada Vietnam halkının Kıbrıs'ın mücadelesiyle dayanışma içerisinde olacağını söyledi.

Tören sırasında bir konuşma yapan Kipriyanu ise, toplumlararası görüşmelerin 19 Mayıs anlaşması esas alınarak yeniden başlatılması için BM Genel Sekreteri Kurt Waldheim'la yapıcı bir işbirliği içinde olacağını söyledi. Kipriyanu, Kıbrıs sorununa görüşmeler yoluyla mantıklı bir çözüm bulunmasını istediklerini belirterek, bugünkü durumu yasallaştıracak ya da taksime yol açacak bir çözümü kabul etmeyeceklerini tekrarladı.

El Salvador'da 25 köylü öldürüldü

Bir Orta Amerika ülkesi olan El Salvador'da, başkent San Salvador'a 50 kilometre uzaklıktaki bir köyde güvenlik kuvvetlerinin halka ateş açması sonucu 25 köylü öldü. 10 kişinin de yaralandığı olaylar, bir grup köylünün, çalıştıkları çiftliğin sahibinden ücretlerine zam istemeleri amacıyla toplanması üzerine patlak verdi.

BM, Rodezya'ya uygulanan yaptırımların kaldırılmasını kınadı

DIŞ HABERLER SERVİSİ

Birleşmiş Milletler Genel Kurulu, ABD ve İngiltere tarafından Rodezya'ya uygulanan yaptırımların kaldırılmasını kınadı. Genel Kurul ayrıca Yurtsever Cepheyi Zimbabve halkının tek yasal temsilcisi olduğunu kabul etti.

BM kararında şöyle deniyor: "BM Güvenlik Konseyinin, Güney Rodezya'ya yaptırım uygulamasını kararlaştırdığı 29 Mayıs 1968 karar tasarısı ancak Konseyin kararıyla geçersiz kılınabilir. Bu yoldaki tüm tek yanlı girişimler BM'nin 25 sayılı yasasını çiğnemek anlamına gelir."

Kararda ayrıca ırkçı Güney Afrika rejiminin müdahalesi kınanarak, Güney Afrika kuvvetleri ve paralı askerlerinin Zimbabve'den derhal çekilmesi istendi.

Öte yandan, Kanada da, Rodezya'ya uygulanan yaptırımları kaldırarak, ırkçı rejime karşı alınan önlemlere son veren dördüncü ülke oldu.

LONDRA KONFERANSI

Londra'da, Yurtsever Cephenin Zimbabve Konferansının barış planını kabul etmesiyle imza töreninin yapılması beklenirken, bazı sorunların henüz giderilmediği gerekçesiyle törenin 24 saat geciktiği haber veriliyor. Yurtsever Cephenin kararından sonra, Rodezya eski Başbakanı Muzoreva, Londra'ya geliş tarihini, İngiltere hükümetince barış görüşmelerinde bir ayrıcalık yapıldığı yolundaki bazı haberlerin açıklığa kavuşmasına dek erteleyeceğini duyurmuştu.

BAŞBAKAN THATCHER

İngiltere Başbakanı Margaret Thatcher, ABD'ye yaptığı iki günlük ziyaretin son gününde yaptığı bir konuşmada Sovyet yöneticilerini kınadı Batının güçlenmesini istediği için Sovyet hükümetinin saldırısına uğradığını belirten Bayan Thatcher şöyle dedi: "Ben Sovyet hükümetinin her zamanki ihtiraslarını ifade etmekten başka bir şey yapmıyorum". İngiltere Başbakanı ayrıca, her iki tarafın da dengeyi korumak için samimi görüşmeler yapmalarını istedi.

BM'DE ADAM KAÇIRMA OLAYLARINA KARŞI ÖNLEM ALINMASINA KARAR VERİLDİ

Suçlunun suçu işlediği ülkeye iadesine ilişkin tasarıya Rusya ve Doğu Bloku ülkeleri karşı çıktı

NEW YORK (BİRLEŞMİŞ MİLLETLER)

BM Genel Kurulunda adam kaçırma olaylarına karşı gereken önlemlerin alınması konusunda uluslararası bir anlaşmaya varılmasına karar verilid.

Karar, Genel Kurul üyesi ülkelerin oybirliğiyle alındı. Anlaşma metni, 1976 yılında Federal Almanya tarafından önerilmiş olan adam kaçırma olaylarına karşı önlem alınmasını isteyen bir tasarı temel alınarak hazırlandı. Buna göre adam kaçırma olaylarından suçlu olan kişiler suç işledikleri ülkeye geri verilebilecekler.

Ancak Sovyetler Birliği ve Doğu Bloku ülkeleri "ırk, din ulus ayırımı ya da etnik ve siyasal farklılıkların sözkonusu olduğu yerlerde" suçluların geri verilmesine karşı çıktılar ve anlaşmanın bu maddesinde bazı değişiklikler yapılmasını istediler. Doğu Bloku ülkelerinin bu isteği 10'a karşı 125 oyla reddedildi. Öte yandan İran'ın toplantıya katılmadığı bildirildi.

MHP Milletvekili Somuncuoğlu'nun emriyle Şenol Güler'in vurulduğu

İmar Bakanlığı işyerlerinde, MHP'nin oba faaliyeti yürüttüğü ortaya çıktı

- MHP'liler oba faaliyetine karşı çıkan AP'li işveren vekilini ölümle tehdit ettiler
- Komandolar işyerlerinde MHP'nin, ÜGD'nin ve MİSK'in bildirilerini dağıtıyorlar

ANKARA (ÖZEL)

MHP Genel Başkan Yardımcısı ve Niğde Milletvekili Sadi Somuncuoğlu'nun emriyle 2 Nisan 1979 günü Şenol Güler adlı bir kişinin vurulduğu İmar ve İskan Bakanlığı işyerlerinde MHP'nin oba faaliyeti yürüttüğü ortaya çıktı. MC döneminde kurulan obalarda yer alan şahışlardan bazılarının halen aynı işyerinde çalıştıkları ve faaliyetlerini sürdürdükleri belirlendi.

Başını Hasan Dağ adlı komandonun çektiği oba faaliyetleri arasında, işyerlerinde işçileri tehdit etmek ve yol kesmek gibi eylemlerin yanı sıra MHP'nin, ülkücü derneklerin ve MİSK'in bildirilerini dağıtmak, MHP'nin takvimlerini işçilere zorla satmak da bulunuyor.

OBA FAALİYETLERİ NASIL BAŞLADI?

2. MC döneminde İmar ve İskan Bakanlığındaki faaliyetlerine hız veren MHP'liler özellikle Bakanlığa bağlı Beton Elemanları Baş Mühendisliğinde yoğunlaştılar. 450 işçinin çalıştığı ve Türk-İş'e bağlı Yol-İş Federasyonu üyesi Ankara YSİ-İş Sendikasının yetkili olduğu işyerinde, işe önce işyeri temsilciliklerini ele geçirmekle başladılar. Bu arada Hasan Dağ adlı MHP'li, işyeri baştemsilciliğine getirildi.

Hasan Dağ'ın sendika baştemsilciliğine getirilmesiyle birlikte MHP'liler çalışmalarına hız verdiler. Cami makbuzu ile Ülkü Ocaklarına bağış toplayan MHP'lilerin bu dönemde dağıttıkları, "Bozkurt Amblemi ve Eski Yazı" başlıklı "Veda Hutbesi" adlı bir bildiride şöyle deniyordu:

"Çocuklarımızın ülkücü derneklerden feyz almalarını sağlamanızı dileriz"

Öte yandan Hasan Dağ ve diğer komandolar yurtsever ve demokrat kişilere tehdit ve saldırılara girişmekte hiçbir sakınca görmüyorlar ve MHP'nin faaliyetlerine karşı çıkan işçilere çeşitli yazılar göndererek gözdağı vermeye kalkışıyorlardı.

Bu sırada naylon delegeler ve Ülkü Ocaklarından gelen komandolarla yapılan sendika kongresinde MHP'li Hasan Dağ, işyeri baştemsilciliğinden örgütlenme sekreterliğine getiriliyordu.

Komandoların saldırılarının yoğunlaşması nedeniyle, işveren vekillerinden AP yanlısı Hamzet Okumuş, Hasan Dağ hakkında soruşturma açınca, "...kanını içeceğiz. Orayı sana mezar yapacağız" diye tehditler almaya başlıyordu.

MHP İSKİLİP İKİNCİ BAŞKANIYLA YAKALANAN KOMANDO

İşyerinde oba faaliyetlerine katılanlar arasında Arap Türk adlı bir komando da bulunuyordu. İşyerinde işçi olarak çalışan Arap Türk'ün bir telefon konuşması sırasında "O işi bitirdim. Saçımı, sakalımı, bıyıklarımı kestim. Beni az kala polisler yakalayacaktı. İki kişiyi eşşek cennetine gönderdim. Bugün de haberlerde dinledim" dediği santral memuru tarafından duyulmuştu.

Arap Türk daha sonra MHP İskilip İlçe İkinci Başkanı Ahmet Temiz ile birlikte Saztorunlar köyü yakınlarında çok sayıda patlayıcı madde ve silahla yakalanacaktı. Zamanın Çorum Valisi Nevzat Şensoy, bu kişilerin 2 adet tabanca, 1394 mermi, 5 dinamit lokumu, 3 dinamit kapsülü ve 1 adet av tüfeği ile birlikte ele geçirildiğini açıklamıştı.

İmar ve İskan Bakanlığında MHP'lilerin yürüttükleri oba faaliyetinin başını, Faruk Karapınar (Polisin elinde bulunan MİSK'e ait ajandada ismi geçen Mustafa Karapınar'ın kardeşi), Hasan Dağ, Arap Türk, Cemal Ortak'ın çektikleri belirlendi.

İmar ve İskan Bakanlığında çalışan ve oba faaliyeti yürüten komandolardan Arap Türk, 1978 yılının Ekim ayında, MHP İskilip İlçe İkinci Başkanı ile birlikte Saztorunlar köyü yakınında çok sayıda silah ve patlayıcı maddeyle yakalanmıştı. Üzerlerinden 2 tabanca, 1394 mermi, 5 dinamit lokumu, 3 dinamit kapsülü ve 1 av tüfeği çıkmıştı. Resimde sol baştaki MHP İskilip İlçe ikinci Başkanı Ahmet Temiz, sağ baştaki komando Arap Türk.

İşçilerin aidatı nerelere harcanıyor?

Politika'nın ayda 600 bin liralık zararı Maden-İş kasasından çıkıyor

- Gazetenin yeniden yayına başlamasından önce Aydın Engin'in Doğu Almanya'ya giderek görüşmeler yaptığı öne sürülüyor
- Politika, "adı var, kendi yok" İSTA "Ajansı" na ayda 100 bin lira veriyor

İŞÇİ SERVİSİ

Maden-İş Sendikasının sahibi olduğu günlük Politika gazetesinin her ay 600 bin lira zarar ettiği ve bu zararın sendika tarafından karşılandığı belirlendi.

1977 yılında Maden-İş Sendikasının DİSK'ten satın aldığı Politika gazetesi, satışlarının çok düşük olması ve sendikaya büyük mali külfet getirmesi nedeniyle bu yıl başında yayınına bir süre ara vermişti. Haziran ayında "atılım" yaptığını öne sürerek yeniden yayına başlayan Politika, sahte TKP'nin bütün çabalarına rağmen satışını bir türlü artıramadı ve zarardan kurtulamadı.

Politika'nın zararı, Maden-İş Sendikasının 23. Dönem Çalışma Raporunda da yer alarak, gazetenin ayda 600 bin liralık zararının sendika kasasından karşılandığı açıklandı.

Aydın Engin-Oya Baydar çiftinin Politika çiftliği sayesinde Maden-İş kasalarından "Tırmık" ladıkları paraların haddi hesabı yok.

DOĞU ALMANYA'DA YAPILAN GÖRÜŞME

Politika'nın sürekli zarar etmesine, bir yandan sahte TKP'nin borazanlığını yapması sonucu satışların artmamasının, diğer yandan da mevcut mali imkanların, gazetenin yönetimini ellerinde bulunduran bazı kişilerce yağmalanmasının yolaçtığı söyleniyor.

Gazeteden büyük maddi çıkar sağlayanların başında geldiği belirtilen Genel Yayın Yönetmeni Aydın Engin'in, Politika'nın son "atılımından" önce Doğu Almanya'ya giderek sahte TKP'nin başı İsmail Bilen'le görüştüğü ve maddi destek istediği öne sürülüyor. Doğu Almanya'da yapılan pazarlıklarda belli bir anlaşmaya varılamadığının söylenmesine rağmen, gazetenin TKP'de meydana gelen bölünmede Doğu Almanya kanadı yanında yer aldığı görülüyor.

Sahte TKP'liler DİSK'in yönetiminde iken, Politika gazetesini DİSK adına satın almışlar ve büyük yolsuzluklar yapmışlardı. 1977 yılında DİSK'te yönetimi kaybedeceklerinin anlaşılması üzerine, yolsuzlukları örtbas edebilmek için Politika'yı alelacele kendi kontrollerindeki Maden-İş'e devretmişlerdi.

Maden-İş, resmi ilan gelirlerine bankalar tarafından el konulmuş, bütün senetleri protesto olmuş, baskı ücretlerini ödeyemeyen, alacaklılarına karşılıksız çek veren ve 5 milyon lira civarındaki borcu ile tam bir iflas durumunda olan Politika gazetesini DİSK'ten satın almıştı. Böylece Maden-İş'in sırtına ilk kambur vurulmuş oluyordu.

Bu arada gazetede çalışan ve TKP'li olmayan meslekten personelin de tasfiye edilerek yerlerine İGD'liler yüksek maaşlarla doldurulıyordu. Aydın Engin ve Oya Baydar ise gazetenin başköşesine kuruluyorlardı. Böylece Maden-İş kasasındaki işçi aidatlarının yağmalanması için bütün yollar açılıyordu.

Maden-İş'in sırtındaki kamburlardan birini de İSTA adlı "ajans" teşkil ediyor. Oya Baydar ve Aydın Engin'in sahibi bulundukları İSTA Ajansı, Politika'yla yaptığı bir anlaşmaya göre her ay 100 bin lira para alıyor. Politika dışında haber sattığı tek bir gazete dahi bulunmayan bu ajans, aldığı yüksek aylık dışında gazetenin binasını kira vermeden kullanıyor.

DAHA NE KADAR DAYANACAK?

Kasasının büyük ölçüde boşaldığı söylenen Maden-İş Sendikasının, Politika'nın büyük mali külfetine daha ne kadar dayanabileceği bilinmiyor. Fakat Maden-İş'in 23. Dönem Çalışma Raporunda bu konuda, Politika'nın sendikaya getirdiği büyük mali külfete rağmen yayınına devam edeceği söyleniyor.

Orman tamirhanelerinde Maden-İş'in yetkili olmadığı saptandı

ESKİŞEHİR (THA)

Türk-İş'e bağlı Tarım-İş Sendikasının Eskişehir şube Başkanı Selahattin Gencer, Eskişehir Orman Tamirhanesi işyerinde toplusözleşme yapma yetkisi aldıklarını açıkladı.

Tarım-İş Sendikası Başkanı Selahattin Gencer, DİSK'e bağlı Maden-İş Sendikasının işyerinin 16 nolu işkoluna girdiği gerekçesiyle örgütlendiğini, bu nedenle İş Mahkemesinde dava açtıklarını, bir yıla yakın süren davanın sonucunda işyerinin Tarım-İş koluna girdiğinin saptandığını söyledi.

Bunun sonucu olarak işyerinde toplusözleşme yapma yetkisi aldıklarını belirten Gencer "Sendikamıza üye olan işçiler, türlü vaatlerle Maden-İş Sendikasına üye kaydedilmişlerdir. Bu zamana kadar üye aidatları alınarak sömürülmüşlerdir. İşçiler, artık bu sömürüye son diyerek, Maden-İş Sendikasından istifa etmişlerdir. Mahkeme kararından sonra işyerinde tek yetkili sendika Tarım-İş'tir" dedi.

MNS Fabrikası kapanıyor

ADANA (ÖZEL)

Adana'da kurulu 600 işçinin çalıştığı Mehmet Nuri Sabuncu'ya ait MNS fabrikası hammadde yokluğu nedeniyle kapatılıyor.

Fabrikada çalışan işçilere, bir genelge dağıtan Fabrika Müdürlüğü, hammadde yokluğu nedeniyle üretimi bir süredir, düşük kapasite ile sürdürdüklerini, bir süre daha hammadde bulunmadığı için üretime ara verdiklerini, personelin tümünü ücretli izine çıkardıklarını belirtiyor ve isteyen işçinin tazminatını almak suretiyle işten ayrılabileceğini açıklıyor.

Genelgede, bugüne kadar gelmesi için bekledikleri hammaddenin ülkemizin içinde bulunduğu durum nedeniyle döviz bulamadığı ve hammaddeyi alamadıkları da kaydediliyor.

Belediyeler, Genel-İş'in girişebileceği eylemi görüşüyor

ANKARA (ÖZEL)

Türkiye Belediyeler Birliğine bağlı 13 belediye birliğinin başkanları Ankara'da bir araya geldi. Toplantıda, Genel-İş Sendikasının yetkili olduğu belediyelerde girişebileceği çeşitli eylemler üzerinde durulduğu ve bunlara karşı takınılacak tutumun tartışıldığı öğrenildi.

eylemler üzerinde durulduğu ve bunlara karşı takınılacak tutumun tartışıldığı öğrenildi.

Ankara'daki toplantıda Belediyeler Birliği Genel Kurulu ile ilgili çalışmalara da gözden geçirildi.

Genel-İş Antalya Şubesine yeni yönetim atandı

ANTALYA (ÖZEL)

DİSK'e bağlı Genel-İş Sendikası Antalya şube Başkanlığına yeni bir müteşebbis heyet atandı.

Eski şube yönetimi Genel Merkezce feshedildi ve yerine Osman Büyükalaca başkanlığında bir yönetici kurulu getirildi.

Genel merkez yetkilisi Enver Demirci eski yönetimin 3 yıllık görev süresi bittiğinde ve yeni şube genel kurulunun genel merkezde sürmekte olan Tek Tip Demokratik Tüzük ve Genel Kurul çalışmaları nedeniyle bilinmeyen bir tarihe ertelendiğini söyledi ve "Boşluğu doldurmak ve yönetimin devamlılığını sağlamak amacıyla genel merkezde girişimci bir kurul oluşturulurken, işyerlerinde de işçinin sempatisini kazanmış üyelerden oluşmasına özen gösterildi" dedi.

Demirel'i bekleyen 10 sorun / SORUN 5: ELEKTRİK

Çözüm zor ama imkansız değil 2

Türkiye karanlıklar içindedir, sanayi günün altıda birinde durmaktadır. İşin acısı Türkiye gibi enerji kaynakları bakımından zengin bir ülkede böylesine bir tablonun ortaya çıkmasıdır.

Sadece su kaynaklarımız üzerinde 350 baraj kurmak ve toplam olarak 100 milyar kvs elektrik üretmek mümkündür. Oysa şimdiye kadar sadece 56 hidroelektrik santrali kurulmuştur ve bu barajlardan 8 milyar kvs elektrik elde ediliyor. Yani elimizdekinin yüzde 10'unu bile kullanamıyoruz.

Linyitlerimiz boş yatarken fuel-oil'e dayanan santraller kurulmuştur. Ve şimdi bu santraller yakıt gelmezse çalışmamakta, çalışırsa da astarı yüzünden pahalıya gelmektedir. Oysa Türkiye'nin elinde 5 milyar ton linyit rezervi vardır. Bu linyitle çalışacak 54 milyar kvs kapasitede termik santral kurmak mümkündür. Bugün sadece 3 termik santral vardır ve 3,6 milyar kvs elektrik üretmektedir. Yani kapasitemizin yüzde 6'sı bile kullanılmıyor.

Ve Türkiye, Bulgaristan ve Sovyetlerden elektrik alma noktasına gelmiştir.

Nasıl bu noktaya geldik?

1950 yılına kadar Türkiye'de elektrik, esas olarak, bölgesel ve çoğu motorinle çalışan küçük santrallerden elde ediliyordu. 1950 yılından sonra büyük hidroelektrik santralleri yapımına yönelindi.

1950-1955 yılları arasında Türkiye'de üretime açılan bir tek tesis yoktu. 1955-1960 arasında Sarıyar, Seyhan, Kemer ve Hirfanlıbarajları devreye girdi. Bunların kapasitesi 1,2 milyar kvs.idi. 1950-1960 arası böylece geçti.

1960-1970 yılları arasında ise sanayideki gelişme sonucu gittikçe artan elektrik ihtiyacına rağmen sadece iki baraj devreye girdi. Bunların da kapasitesi 450 milyon kvs idi. Linyit alanına hiç bir ciddi yatırımın yapılmaması, yapımı başlayan ve projesi yapılan barajların dış kredilere davanması sonucu yapımlarının geçikmesi nedeniyle 1960 başlarında elektrik darboğazı kendisini iyice hissettirdi. Demirel hükümeti, Amerika'nın önerisiyle, çareyi fuel-oil santralinde aradı. Kısa sürede kurulan Anbarlı santrali gerçi o zaman darboğazın aşılmasını sağladı ama, bugün döviz yiyen ve dışa bağımlılığımızı artıran bir makine haline geldi. Eldeki dövizler Anbarlı'ya harcanırken, yapımı sürdürülen barajlar aksadı. Bunların büyük kısmı aradan 16 yıl geçmesine rağmen tamamlanmış değil.

Bu politikanın sonucu 1970 yıllarının başında tekrar şiddetlenen darboğaz 1974'te devreye giren Keban'la geçildi. Elektrik açığının artık bir kriz haline gelmesine rağmen 1974 yılından bu yana iki termik santralin dışında üretime başlayan tesis olmadı. En sıkıştığımız 1979 yılında bir tek tesis üretime başlamadı.

Bu dönemde kendi kaynaklarımıza dayanma yönünde ortaya çıkan kuvvetli taleplerin sonucu, hükümetler, bunca yıl bekledikten sonra birden 8 termik santralin yapımını başlattılar. Bu plansızlık kaldıramayacağımız bir yükü doğurdu. Sadece bu santraller için 1977 yılında 1,5 milyar dolarlık dış kredi gerekiyordu. Tabii santrallerin yapımı da geçikti.

Sıkıntının artması üzerine Demirel, daha sonra Ecevit hükümetleri yatırımları hızlandırıp üretimi artırmak yerine, geçmişte petrole yönelme gibi, bu sefer de dışardan enerji almaya yöneldiler. Bulgaristan'dan ve bu yıl içinde Sovyetlerden elektrik alımı başladı. Ancak bu yol da sorunu çözmediği gibi, tıpkı petrol gibi, belki de daha tehlikeli bir bağımlılık yolunu açtı.

Kendi kaynaklarımızı ve imkanlarımızı değerlendirmeyen bu politikalar sonucu 1980'li yıllara başlarken sorun çok daha büyümüş olarak karşımızda duruyor.

Neden böyle oluyor?

Yapılan santrallerin makine ve projeleri dışardan alınıyor. İnşaat, bazı aksamlar ve bazı projeler Türkiye'den sağlanıyor. Dışardan alınan proje ve makineler Türkiye'nin imkanları ile değil, borçlanarak, dış kredilerle sağlanıyor. Büyük barajlar ve termik santraller büyük dış borçlar gerektiriyor. Bir de kendi kaynaklarımız olan su ve linyit yerine fuel-oil'e dayanan santraller kurulmuştur. Bu durum tesislerin kurulması ve işletilmesi için dışa bağımlılık yaratıyor. Kredilerin zamanında bulunamaması, aksamalar, bir de bunların üzerine hükümetlerin program ve plansızlığı eklenince, ihtiyaç artarken yatırımlar gecikiyor. Fuel-oil bulunmazsa üretim aksıyor.

İşte birkaç çarpıcı örnek;

– 1970 yılında başlanan 11 hidroelektrik santralinde yıllardır kayda değer bir ilerleme yok. Örneğin; sadece Keban'a yeni dört ünite eklemek için gerekli 85 milyon dolar (1977 fiyatları ile) yıllardır sağlanamadığı için sular boşa akıyor. Gecikmeler maliyetleri ve dış kredi ihtiyacını her yıl artırıyor.

– Yıllardır bekledikten, 1970 yılından sonra hepsinin birden yapımına başlanan 8 termik santral, dışardan makine getirilmesi için ödenmesi gereken yüzde 10 akreditifler açılamadığı için yıllardır sürüncemede kaldı. Bu santraller zamanında üretime başlasa bu sefer de, yatırım yapılmadığı için, bunlara kömür bulmak sorun olacak.

– 1979 yılında fuel-oil bulunamamasından dolayı, fuel-oil'e dayanan santraller yılın üç ayında üretim yapamadı.

Bu örnekler sorunun nedenlerini de gösteriyor;

1– Kendi mali imkanlarımıza dayanmamak,

2– Kendi teknoloji ve bilgimize dayanmamak,

3– Kendi enerji kaynaklarımıza dayanmamak,

4– Mali ve teknolojik imkanlarımıza uygun ve enerji kaynaklarımızın verimli bir şekilde kullanılmasına dayanan milli bir enerji politikasının olmaması...

Ve çözümü dışarda aramak...

Bir örnek

Türkiye'de su var, linyit var, mühendis var, kalifiye işçi var, bilgi var, makine var... Ama çözüm dışarda aranıyor. Dünyada elektrik kullanımının başladığı yıllarda, bu ışık Türkiye'ye de girmiş. 30 yıldır da baraj kuruyor ve çalıştırıyoruz. Ama elektrik üreten ve iletilmesini sağlayan makine ve aletler konusunda atılmış önemli bir adım yok. Oysa bir büyük baraj fiyatına Türkiye'de, hem de teknolojisi dışardan alınmak şartıyla, elektrik makineleri sanayi kurulabilirdi. Hatta Türkiye'nin bugünkü seviyesinde, kendi imkanları ile küçük türbinler ve jeneratörler yapmak mümkündür. Ama bırakalım makineleri yakın zamana kadar elektrik dağıtımı için tesisleri bile yabancılar kuruyordu. Ama...

Türkiye, elektrik nakil hatlarının proje ve yapımını yabancılara yaptırıyordu. Ve bunun için büyük paralar ödüyordu. Keban santralinin yapımı sırasında, Keban-İstanbul arasındaki nakil hattı yapımı, dışardan sağlanan kredi ile bir İtalyan şirketine verilmişti. Şirket işi yarısında bıraktı. Kolları sıvayan Türkiye Elektrik Kurumu işi tamamladı.

Bu küçük örnek gösteriyor ki; istenirse yapılabiliyormuş...

Yine de çözüm bulunabilir...

Enerji sıkıntısı Türkiye'yi öyle bir noktaya getirmiştir ki, artık neredeyse yeni fabrika kurmak anlamsız olmaktadır. Çünkü eldekiler zaten yılın üç ayında boş durmaktadır. Türkiye ekonomisinin bu sıkıntıya tahammülü gittikçe azalmaktadır. Herkesin enflasyonist gidişi durdurmak için ileri sürdüğü "üretimi artıralım" çaresi, elektrik sağlanamazsa geçerli olamayacaktır.

Elektrik açığını kapatmak için üzerinde durulan birinci yol tasarruftur. Ancak elektriğin yüzde 70'inden fazlasının sanayide tüketildiği ülkemizde bu, çözüm yolu değildir. Bugün Türkiye'nin yarısı karanlıkta bırakılsa bile Marmara ve Ege bölgesinin ihtiyacını karşılamak imkansızdır.

Başvurulan ikinci yol dışardan elektrik almaktır. Kısa vadede çözüm gibi görünen bu yol Türkiye'nin başına yeni ve hem de diğerleriyle kıyaslanamayacak bir bağımlılık açmıştır. Hem de her yıl 70 milyon dolar ödeyerek... Bu yolun sonu da petrol gibi pişmanlık olacaktır.

En geçerli çare; üretimi artırmaktır. Ancak bu noktada da dışa bağımlılık ve plansızlık mevcut yatırımların sürdürülmesini bile çıkmaz bir noktaya getirmiştir. Yapılacak ilk iş yıllardır sürünen yatırımlar içinde gerçekten 1982'ye kadar bitirilmesi mümkün olanları tespit ederek bütün imkanlarla bunların zamanında bitmesini sağlamaktır.

Ancak bunun da yeterli olamayacağı açıktır. Esas sorun Türkiye'nin dışarıya muhtaç olmadan kendi imkanlarıyla elektrik üretecek duruma gelmesidir. Bunun da yolu elektrik üreten makineleri Türkiye'de yapmaktır. Türkiye'de bugüne kadar büyük barajlara yönelinmiştir. Ancak bu tesislerin kurulması uzun, maliyetleri yüksek ve dışa bağımlılıkları çok fazladır. Oysa Türkiye'nin zengin bir küçük su kaynağı vardır ve yıllardır bu alanda tam bir başıboşluk vardır. Üzerinde kısa sürede ve kolaylıkla santral kurulabilecek su kaynaklarımız boşuboşuna akıp durmaktadır. Önümüzdeki 5 yıl içinde 17 büyük baraj ve 8 termik santrali kurmak çok güçtür ama kendi imkanlarımızla yüzlerce küçük santral kurulabilir. Önümüzdeki yıllardaki ihtiyacın büyük kısmı bu yolla sağlanabilir. Türkiye bugün bir Keban, bir Karakaya için gerekli makineleri yapamaz, ama tamamen kendi imkanlarımızla küçük türbinler ve jeneratörler yapabiliriz. Bu ilerde büyük barajların makinelerinin de yapılmasının yolunun açılması demektir. Dışarıya bağımlılığın önemli ölçüde ortadan kaldırılması demektir. Türkiye bir an önce kendi elektriğini kendisi üretebilecek duruma gelmeyi hedeflemelidir. Sorun ancak böyle çözülebilir...

Gayrimenkulün Açık Artırma Ilanı

T.C.

Maliye Bakanlığı

İzmir Defterdarlığı

Bornova Vergi Dairesi

Müdürlüğünden

Dosya NO: GB-MD-2988

Satılmasına karar verilen gayrımenkulün cinsi kıymeti ve evsafı:

Bornova İlçesi Çamdibi köyünün Fatih Caddesinden ve Barbaros Hayrettin Caddesi NO:5 Çamdibi adresindeki fabrika bitişiğinde ve Tapunun 1. pafta, 13685 parselinde kayıtlı olup 2478 m2 genişliğinde arsadır. İki kat ve 6,50 metre yükseklik kaydiyle mesken inşaatına elverişli taşınmazın tam hissesi bilirkişi marifetiyle takdir edilen 8.673.000.- lira bedel ve açıkartırma suretiyle satılacaktır. Bornova Tapusunca verilen plan sureti dosyasındadır.

Satış Şartları:

1- Satış, 8.1.1980 Salı günü saat 14.00'den 14.30'a kadar Bornova Vergi Dairesi 2 numaralı odada açık artırma suretiyle yapılacaktır. Bu artırmada tahmin edilen kıymetin %75'ini ve rüçhanlı alacaklılar varsa, alacakları toplamını ve satış masraflarını geçmek şartı ile ihale olunur. Böyle bir bedelle alıcı çıkmazsa en çok artıranın taahhüdü baki kalmak şartiyle 15.1.1980 Salı günü aynı yer ve saatte 2. artırmaya çıkarılacaktır. Bu artırmada da rüçhanlı alacaklıların alacağının ve satış masraflarını geçmesi şartı ile en çok artırana ihale olunur.

2- Artırmaya iştirak edeceklerin tahmin edilen kıymetin %7,50 nisbetinden teminat vermeleri lazımdır. Bu teminat para, Banka Teminat Mektupları, Hazine Tahvil ve Bonoları ile hükümetçe belli edilecek Milli Esham ve Tahviller (%15 noksanı ile değerlendirilir.) olacak ve teminatlar Dairemiz veznesine emaneten yatırılacak, buna ait emanet makbuzları ihale saatinden enaz 30 dakika öncesine kadar Satış Komisyonuna ibraz edilecektir. Satış peşin para iledir. Alıcı isterse 10 günü geçmemek üzere mehil verilebilir. Dellaliye Resmi, İhale Pulu, Tapu Harç ve Masrafları ile İlam giderleri müşteriye aittir. Gayrımenkulün ayınından doğan vergiler varsa bunlar satış bedelinden ödenir.

3- İpotek sahibi alacaklılar ile diğer ilgililerin bu gayrımenkul üzerindeki haklarını hususu ile faiz ve masrafa dahil olan iddialarını dayandığı vergiler ile 15 gün içinde Dairemize bildirmeleri lazımdır. Aksi takdirde, hakları Tapu Sicilince sabit olmadıkça paylaşmadan hariç bırakılacaktır.

4- Satış bedeli hemen veya verilen müddet içinde ödenmezse ihale 6183 sayılı Yasanın 57. maddesine istinaden feshedilir. İki ihale arasındaki farktan ve geçen günlerin %5 nisbetindeki faizden alıcı mesül tutulacak, hiç bir hükme hacet kalmadan kendilerine tahsil edilecektir.

5- Şartname, ilan tarihinden itibaren herkesin görebilmesi için Dairede açık olup, istendiğinde alıcıya bir örneği gönderilebilir.

6- Satışa iştirak edenler, şartnameyi görmüş ve münderecatını kabul etmiş sayılacakları, başkaca bilgi almak isteyenlerin GB-MD/988 sayılı dosya numarası ile Dairemize başvurmaları ilan olunur.

(Basın:İ-6526-25144-1349)

İSTANBUL 9 NCU İŞ MAHKEMESİ HAKİMLİĞİNDEN

Dosya No: 1978/963

Davacı SSK Genel Müdürlüğü tarafından davalılar Hasan Alkan ve Şark Sigortası aleyhine açılan 17.027.73 liralık alacak davasında:

Davacı Kurum tarafından davalılar aleyhine açılan dava sebebiyle davalılardan 4 ncü Levent Çeliktepe Kubilay Caddesi Kayı Boyu Sokak No: 44/4 de mukim Hasan Alkan adına çıkarılan davetiyeler bila tebliğ iade edilmiş, zabıtaca yaptırılan tahkikattan da bir netice elde edilememiş, adına ilanen davetiye tebliğine rağmen davalı duruşmaya gelmediğinden, ilanen gıyap kararı tebliğine mahkemece karar verildiğinden.

Yukarıda açık adresi yazılı davalı Hasan Alkan'ın duruşmanın bırakıldığı 20.2.1980 çarşamba saat 10.10 da mahkeme salonunda hazır bulunması veya kendisini bir vekille temsil ettirmesi aksi halde duruşmanın gıyabında devam olunacağı gıyap kararı yerine kaim olmak üzere ilan olunur. 6.12.1979

(Basın: 9253—1355)

Manisa CHP eski il başkanı öldürüldü

- *Ünye'de bir genç öldürüldü*
- *Erzurum'da Töb-Der Yönetim Kurulu üyesi bir öğretmene ve Ardanuç Belediye Başkanına silahla saldıran komando yakalandı*

● Olaydan sonra arama yapılan Manisa ÜGD binasında silah ve dinamit bulundu

HABER MERKEZİ

MANİSA CHP Eski İl Başkanı dün eczanesine giren silahlı iki kişi tarafından öldürildü.

Dün saat 16.00 sıralarında eczanesinde çalışmakta olan Mete Erdem dükkanına giren birisi sarışın, zayıf uzun boylu iki kişinin yaylım ateşi ile karşılaştı. Mete Erdem olay yerinde öldü.

Şimdiki İl Başkanından önce CHP İl Başkanlığı yapan Mete Erdem CHP içinde sevilen sayılan etkili kişilerden birisi olarak tanınıyordu.

Manisa'da eski CHP İl Başkanı Mete Erdem'in dün öldürülmesiyle ilgili olarak çevrede yapılan operasyonlarda Manisa ÜGD binasında çok sayıda silah ve patlayıcı madde bulundu.

Edinilen bilgiye göre Manisa ÜGD binasında patlamaya hazır iki bomba, iki dinamit lokumu tabanca ve çok sayıda mermi ele geçirildi.

Olayla ilgili olarak yoğun aramaların bu sabaha kadar sürdürüldüğü de öğrenildi.

MUŞ SAĞLIK KOLEJİ MÜDÜRÜ ÖLDÜRÜLDÜ

Muş Sağlık Koleji Müdürü Ahmet Alpat dün gece kimliği belirlenemeyen bir kişinin açtığı ateş sonucu öldü. Olayla ilgili olarak bazı liselerde çatışmalar çıktı. Muş Lisesinde iki öğrenci bıçakla yaralandı.

Muş Valisi Erdoğan Cebeci'nin verdiği bilgiye göre, önceki gece kolejden evine gitmekte olan Müdür Ahmet Alpat silahlı saldırıya uğradı. Saldırıda ağır yaralanan Müdür Ahmet Alpat kaltırıldığı Muş Hastanesinde öldü.

Olaylar üzerine Muş'ta liselerde çatışmalar çıktı. Muş Lisesinde çıkan çatışmada iki öğrenci bıçakla yaralandı. Muş Lisesindeki olaylar üzerine 37 kişi yakalanarak gözaltına alındı.

ÜNYE'DE BİR KİŞİ ÖLDÜRÜLDÜ

Ünye Kaymakamı Sinan Güven'den alınan bilgiye göre, İmam Hatip Lisesi önünde çıkan silahlı çatışmada sağ görüşlü Zeki Gülay öldü, Osman Basbay adlı bir kişi de ağır yaralandı. Basbay Samsun Devlet Hastanesinde tedavi altına alındı.

ERZURUM'DA

Erzurum'da Ticaret Lisesi öğretmeni ile Ardanuç Belediye Başkanı bir lokantadan çıktıkları sırada bir komandonun silahlı saldırısına uğradılar. Saldırı sırasında Ticaret Lisesi öğretmeni ve Töb-Der Yönetim Kurulu üyesi Naci Bilgin ağır yaralandı.

Saldırgan komando ise olay yerinden kaçmaya çalışırken silahıyla birlikte yakalandı.

Saldırı sırasında Ardanuç Belediye Başkanı Fahrettin Acar yara almadan kurtuldu.

Yaralı Töb-Der Yönetim Kurulu üyesi öğretmen, Atatürk Üniversitesi Araştırma Hastanesine kaldırılarak tedavi altına alındı.

İZMİR'DE

İzmir Emniyet Müdürlüğü, THKP–C ML üyesi oldukları öne sürülen 9 kişinin iki tabanca ve çok sayıda mermi ele yakalanarak gözaltına alındığını bildirdi.

Gözaltına alınan, Ali Özbahar, Ali Ay, Zafer Özden, Mustafa İmat, Mahmut Atalay, Cemil Uyanık, Rami Güler, İrfan Şakiler ve İslam Arpat'ın Halk Bilimleri Derneği'ni paravan olarak kullanarak çeşitli kurşunlama, bombalama ve korsan eylemlere katıldıkları iddia edildi.

Öte yandan İzmir'in Karşıyaka semtinde liseli öğrencileri boykota sürükledikleri öne sürülen biri işçi, iki öğrenci silahları ile birlikte yakalanarak gözaltına alındılar.

Yakalananların Kadir Gökalp ve Muzaffer Karataş oldukları açıklandı.

Yakalananların kaldıkları evlerde yapılan aramalarda "Türkiye Komünist Gençlik Örgütü Tüzüğü" ve Halkın Yolu imzalı bildiriler bulunduğu açıklandı.

Bornova Suphi Koyuncuoğlu Lisesinde okuyan 14 öğrenci öğrenim özgürlüğünü engellemek suçundan gözaltına alındılar.

VAN'DA

Van'ın Şerefiye Mahallesindeki Devrimci Doğu Kültür Derneği ile DDKD Van Şubesi silahla tarandı. Ölen ya da yaralananın olmadığı olay sırasında saldırganların yüzlerinde maske olduğu bildirildi.

Önceki gün saat 13.00 sıralarında Van'daki Köşk Restoranın önüne gelen Apocular kendilerine biriket duvarını siper ederek DDKD ve Tüm-Der'i kurşun yağmuruna tuttular.

Apocuların düzenlediği saldırıda ölen veya yaralanan olmadı.

KONYA'DA

Konya'da Anadolu Lisesi, Selçuk Eğitim Enstitüsünde çıkan olaylar nedeniyle 39 öğrenci gözaltına alındılar.

SİVAS CEZAEVİNDEN KAÇAN BİR HÜKÜMLÜ YAKALANDI

Sıvas Cezaevinden 10 ay önce kaçansol görüşlü İsmail Kenan Ayata Bayrampaşa'da yakalandı Ayata, Sivas Cezaevinden silahla bir gardiyanı rehin alarak kaçmıştı.

HASKÖY'DE

İstanbul'un Haskö'y Semtinde bir kişi tabancasını temizlerken misafirinin ölümüne neden oldu.

İstanbul Emniyet Müdürlüğünden alınan bilgiye göre, Hasköy Hacı İmam Sokak 6/3 sayılı evde oturan Levent Çapa, tabancasını temizlerken Menderes Tatlı adlı misafirini kaza ile öldürdü Olaydan sonra Çapa'nın kaçtığı belirlendi.

Öte yandan İstanbul'un Ümraniye 1 Mayıs Mahallesinde Ahmet Şahin adlı bir kişi, kayınbiraderi Şaban'ı tabanca ve keserle ağır yaralayarak kaçtı.

Bakırköy İlçesine bağlı Güngören köyünde dün gece bir market, soyulmak istendi. Market sahibinin soyguncularа direnmesi üzerine bir kişi öldü üç kişi de yaralandı.

Edinilen bilgiye göre Güngören, Atatürk Caddesinde bulunan "İnan Market"e elektriklerin kesik olduğu saat 19.30 sıralarında üç silahlı kişi girdi. Soyguncular silah tehditiler markette bulunanlardan kasadaki parayı istediler. Market sahibi olan Fahrettin, İbrahim ve Mehmet İnan'ın direnmeye çalışması üzerine soyguncular ateş etmeğe başladılar. Açılan ateş sonucu market sahibi üç kardeşde yaralandı. Bu arada boğuşmaya girişen soyguncu da Mehmet İnan'ın yumruk darbeleriyle yere yıkıldı. Yere yıkılan arkadaşlarını bırakan soyguncular market önünde bekleyen 34 N 9737 plakalı arabayla olay yerinden kaçtılar.

Çapa Tıp Fakültesine kaldırılan yaralı üç kardeşten İbrahim İnan yolda öldü. Mehmet ve Fahrettin İnan ise ayaklarından yaralı oldukları için tedavi edildikten sonra soruşturma için Emniyet Müdürlüğüne götürüldüler. Soyguncuların bırakıp kaçtığı arkadaşları da Emniyet Müdürlüğüne götürüldü. Ancak yetkililer adının açıklanmasında sakınca bulunduğunu belirttiler.

Savcı, arkadaşını vuran polis hakkında "kazayla ölüme yol açma" suçundan dava açtı

ANKARA (ÖZEL)

ANKARA Cumhuriyet Savcısı, önceki akşam arkadaşını vurarak ölümüne yol açan Halil Atalan adlı, asayiş ekibinde görevli polis memuru hakkında, "kazayla ölüme yol açma" suçundan dava açtı. Polis memuru Halil Atalan, polis memuru Mithat Ülker'in ölümüne, polis memuru Özay Karatepe'nin yaralanmasına yol açma suçlarından yargılanacak.

Önceki akşam bir ihbar üzerine Çinçin Bağları Karakoluna bağlı polis memurları ve asayiş ekibi Gültepe semtinde arama yapmış ve silahlı bir kişi yakalanmıştı. Silahlı kişiyi karakola götürmeye hazırlanan Mithat Ülker ve Özay Karatepe ile asayiş ekibinde görevli polis memuru Halil Atalan arasında suçluyu kimin karakola götüreceği konusunda tartışma çıktığı bildirildi.

Boynundan yaralanan yedi yıllık polis memuru Mithat Ülker aldığı yara sonucu ölmüştü. Yaralanarak hastaneye kaldırılan polis memuru Özay Karatepe'nin ise Halil Atalan'ı teshis ettiği ifade edildi.

Meslektaşını vuran Halil Atalan'ın sağ görüşlü olduğu öğrenildi.

Kocasinan'dan kaçırılan iki kişi ölü olarak bulundu

Öldürülen Musa Ağdaş

İSTANBUL (ÖZEL)

İstanbul'un Kocasinan semtindeki bir kahvehaneden önceki gün kaçırılan iki kişi dün Mahmutköy yakınlarında ölü olarak bulundu.

Silahlı on kişi tarafından kaçırılan Cüneyt Tandoğan ve Musa Ağdaş'ın cesetlerindeki izlerden önce işkencele uğradıkları daha sonrada beyinlerine sıkılan üçer kurşunla öldürüldükleri belirlendi.

Tandoğan ve Ağdaş'ın Halkın Kurtuluşu grubundan olduğu öğrenildi.

TİKP Genel Başkanı ve Başyazarımız Yargıtayda savunma yaptı

Perinçek: Anarşi odaklarının devlete sızdığını Demirel de, Ecevit de kabul ediyor

ANKARA (ÖZEL)

TÜRKİYE İşçi Köylü Partisi Genel Başkanı ve Başyazarımız Doğu Perinçek gazetemizde yayınlanan "Anarşinin Kaynağı ve Devrimci Siyaset" konulu yazısı için verilen mahkumiyet kararına karşı Yargıtay 9. dairesinde savunma yaptı.

İstanbul 5. Ağır Ceza Mahkemesi, Başyazarımız Doğu Perinçek ve Yazı İşleri Müdürümüz Aydoğan Büyüközden hakkında "emniyet kuvvetlerini tahkir ve tezyif ettiği gerekçesiyle" 10 ay hapis cezası vermişti. Aydoğan Büyüközden'in cezası 30 bin lira para cezasına çevrilmişti.

Kararın temyiz edilmesi üzerine dün Yargıtayda davanın görüşülmesine duruşmalı olarak başlandı.

Duruşmada savunma yapan avukatlar Hüseyin Gökçearslan ve Erol Ulutan, yazıda suç kastı olmadığını ve beş gün boyunca süren yazılarda anarşinin dış ve iç sebeplerinin tahlil edildiğini ve önlemler ileri sürüldüğünü belirterek, yazının bir eleştiri mahiyetinde olduğunu söylediler. Avukatlar daha önce ağır ceza mahkemesi savcısının da aynı gerekçeyle beraat kararı verilmesini istediğini belirterek kararın esas ve usul yönünden bozulmasını istediler.

Son olarak söz alan Doğu Perinçek de yaptığı savunmada, kendisinin bir yıl önce "çeşitli anarşi odaklarının devlet içine sızdığı" şeklindeki tespitinin bugün milli bir tespit haline geldiğini söyledi. Perinçek, bugün bu kanının Başbakan Süleyman Demirel, muhalefet partisi Genel Başkanı ve eski Başbakan Ecevit ve çeşitli yazarlar tarafından paylaşıldığını vurguladı.

Doğu Perinçek, yazısından alıntılar yaparak devletin kuvvetlerinin tümünü hedef almadığını, ancak devletin içine yuvalanmış anarşi mihraklarını hedeflediğini belirtti.

Başyazarımız savunmasının sonunda, "Katiller elini kolunu sallayarak gezerken, birçok cinayet faili meçhul cinayetler olarak kalırken, anarşiye karşı mücadele eden bir insanın mahkum edilmesi kamu vicdanını yaralar" dedi.

Savunmalardan sonra söz alan Cumhuriyet Başsavcı Yardımcısı kararın onaylanmasını istedi.

Mahkeme heyeti davayla ilgili kararını 16 Ocak 1980 tarihinde açıklayacağını belirtti.

Komandolar, Gümrük ve Tekel Bakanlığını bastı

● Güvenlik kuvvetlerinin olava geç müdahale ettiği ve bakanlık memurlarından 25-30 kişinin götürüldüğü bildirildi

ANKARA (ÖZEL)

Gümrük ve Tekel Bakanlığı dün saat 10.30 sularında 50-60 kadar komando tarafından basıldı. Baskında bir memurun bıçakla göğsünden yaralandığı, tabanca kurşunuyla da yaralananlar olduğu öğrenildi.

Dün sabah komandolar sopa, zincir, bıçak ve taşlarla saldırıya geçtiler. Komandoların içeri girerek memurlara omuz attıkları, sonra da saldırıya giriştikleri öğrenildi.

Saldırı sırasında binanın kapıları ve bazı pencereler kırıldı. Memurlar da saldırıyı önlemek için koridorlara eşya yığdılar.

Memurlar saldırıda silah da kullanıldığını belirterek, silah kullananlardan birisinin müracaat memuru Yusuf Tabanca olduğunu söylediler. MHP yanlısı olarak bilinen Yusuf Tabanca'nın birçok olaya karıştığı, gümrük muhafaza memuru olduğu ve müsteşar yardımcısı Hacı Burhan tarafından müracaat memuru yapıldığı öğrenildi. Memurlar işyerinden saldırıya katılanlardan birinin de Ahmet Dağcı olduğunu söylediler.

Güvenlik kuvvetlerinin olaya geç müdahale ettiği ve saldırıyla alakası olmayan 25-30 memuru gözaltına aldığı öğrenildi. Gözaltına alınanlar arasında bakanlığın çaycısı da bulunuyor.

Memurlar ayrıca, olaylara bakanın koruma polislerinin de katıldığını belirterek, can güvenliklerinin sağlanmasını istediler.

Gençler, K.Maraş katliamını protesto etti

DANKARA (ÖZEL)

DEVRİMCİ Gençlik Birlikleri Federasyonu (DGBF), Kahramanmaraş, katliamını, yıldönümünün yaklaştığı bugünlerde bir kere daha kınadı ve sorumlularının cezalandırılmasını istedi.

Açıklamada, katliamın yıldönümünde gençler, okullarda tartışma toplantıları düzenlemeye çağırılarak şöyle denildi:

"Değerli hocalarımız, okul idarecileri bizzat bu toplantılara önderlik etmelidir. Bugünkü şartlarda katliamı kınamanın en devrimci yolu da bu toplantıların düzenlenmesidir.

"Gençliği, okul idarelerini, öğretim üyelerimizi sahte solcu grupların katliamı protesto adı altında girişeceği 'korsan boykot' ve benzeri eylemlere karşı uyarıyoruz."

Maden-İş Genel Kurulu cansız başladı

DİSK, Maden-İş Genel Kuruluna temsilci göndermedi

● Türkler yine "MESS'i ezmekten" bahsetti

İSTANBUL (ÖZEL)

MADEN-İŞ'in 23. Genel Kurulu dün sabah İstanbul'da Çınar Otelinde başladı. Kemal Türkler'in açış konuşması ile başlayan Kongre daha sonra söz alan konukların konuşmaları ile devam etti.

Kongreye, DİSK adına temsilcinin katılmaması ve salonda yabancı dilden sloganlar atılması dikkat çekti.

Konuklara söz vermek üzere mikrofona gelen Kemal Türkler konuk olarak ilk sözü DİSK Genel Başkanı Abdullah Baştürk'e vermek istediğini, ancak Baştürk'ün salonda bulunmadığını, bu durumda, eğer DİSK Genel Başkanı Kongrenin daha sonraki günlerinde geldiği takdirde söz hakkının geçerli olacağını söyledi.

Kongrenin cansız ve sessiz bir hava içinde başladığı bildiriliyor.

TÜRKLERİN KONUŞMASI

Maden-İş Genel Başkanı Kemal Türkler, yaptığı uzun konuşmada, MESS sözleşmesi, DİSK'le ilişkiler, sendikal eylem birliği, UDC, silahsızlanma ve Avrupa'ya yerleştirilmesi sözkonusu olan SS-20 füzeleri üzerinde durdu.

Geçen MESS sözleşmelerini bir başarı olarak niteleyen Türkler, MESS'in anladığı anlamda grup sözleşmeleri düzenini kabul etmediklerini ileri sürdükten sonra, bu dönem MESS sözleşmelerinde de yine "MESS'i ezeceklerini" öne sürdü.

Konuşmasında cephe ve eylem birliği konusu üzerinde uzun bir şekilde duran Türkler, DİSK'i kastederek, "kimi çevrelerin sendikalararası eylem birliğinin anlamını kavrayamadıklarını, ve 'kafa kasa birliği' sözcükleri üzerinde spekülasyon yaptıklarını" söyledi. Türkler daha sonra, UDC'nin yaşama geçirilmesinin ülkenin geleceğinin belirlenmesinde ağırlık kazanan güncel bir sorun olduğunu savundu.

DİSK'le bozulan ilişkiler konusunda "hep kendilerinin suçlu gösterilmeye çalışıldığını" söyleyen Türkler, konuşmasının bu bölümünde DİSK'in parti kurma girişimini sert bir şekilde eleştirdikten sonra, DİSK'le ilişkileri düzeltmek için "anlayış" ve "azami hoşgörü" göstereceklerini sözlerine ekledi.

Maden-İş Genel Başkanı konuşmasının son bölümünde Sovyetler Birliği'nin "yumuşama" politikasını övdükten sonra ABD'nin Avrupa'ya yerleştirmeyi düşündüğü SS-20 füzelerine karşı çıkarak, bu olayın, "ABD'nin bir dünya savaşının yaratıcısı olmak gibi korkunç ve tehlikeli bir yolda olduğunun" bir göstergesi olduğunu ileri sürdü.

Türkler'in konuşmasından sonra TSİP Genel Başkanı Ahmet Kaçmaz da bir konuşma yaptı. TİP Genel Başkanı Behice Boran ise, gönderdiği bir mesajla Kongreye başarılar diledi.

Adana'da birçok öldürme ve yaralama olayının faili olarak aranan

Beş kişiyi öldürmekten aranan komando silahlı çatışma sonucunda yakalandı

ADANA ÖZEL)

ADANA'da bugüne kadar Aydın Telli ve diğer komandolarla birlikte birçok kişinin öldürülmesi ve yaralanması olaylarına karışan Mustafa Gülnar silahıyla birlikte ele geçirildi.

Dün saat 12.00 sıralarında İhsan Önal Hastanesi civarında, şüphe üzerine kendisini aramak isteyen polislere ateş ederek kaçmaya çalışan bir şahıs ayağından yaralı olarak ele geçirildi. Yaralı olarak ele geçirilen şahsın Adana'da bugüne kadar Aydın Telli ve diğer komandolarla birçok kişinin öldürülmesi ve yaralanması olaylarına karışan komando Mustafa Gülnar olduğu öğrenildi.

Sıkıyönetim Komutanlığı Basın ve Halkla İlişkiler Şubesince Eylül ayında yapılan açıklamaya göre Mustafa Gülnar daha önce yakalanan Seyfi Atmacaoğlu ve Murat Açkan ile halen Prof. Dr. Fikret Ünsal Av. Ceyhun Can ve Emniyet Müdürü Cevat Yurdakul'un katili olarak aranmakta olan Aydın Telli ile birlikte çeşitli tarihlerde Arif Çelik, Yusuf Aladı, Metin Akyol, Öğrenci Cevat Aslan ve öğretmen Cengiz Tekin'i öldürmek ve üç kişiyi de yaralamak suçlarından aranıyordu.

Polisle çatışmaya giren üç sanık 6 yıl ile 11 yıl arasında hapse mahkum oldu

İSTANBUL (ÖZEL)

İTÜ'de 450 öğrencinin gözaltına alınmasını protosto için 2 Temmuz 1979 günü Şişli Rumeli Caddesinde pankart astıkları sırada polisle çatışan 3 sanık çeşitli hapis cezalarına çarptırıldı. Sanıklar olay günü polis otosuna ateş açtıktan sonra takip edilerek zorla bindikleri bir taksi içerisinde silahlarıyla birlikte yakalanmışlardı.

Dün İstanbul Sıkıyönetim Askeri Mahkemesinde yapılan duruşma sonunda sanıklardan Vural Güngör toplam 10 sene 4 ay 15 gün hapis cezasına çarptırıldı. Sanık Mustafa Serçe toplam 11 yıl 6 ay hapis cezasına çarptırıldı. Üçüncü sanık Engin Özeren ise toplam 6 sene 2 ay hapis cezasına çarptırıldı.

Beşiktaş'ta 10 Temmuz 1979 günü Dev-Genç adına bir eczacıdan tehditle 200 lira alan, bir dükkan sahibinden de para isteyen Faruk Bilzan adlı sanık iki ayrı suçtan toplam 8 seneye mahkum oldu. Mahkeme sanığın yaş durumunu ve iyi halini gözönünde bulundurarak cezayı 4 sene 5 ay 10 güne indirdi.

açıkça — DOĞAN YURDAKUL

Şeytan bunun neresinde?

(4 perdelik müzikli güldürü)

BİRİNCİ PERDE

Beşiktaş'ta Barbaros Kafeteryada beş kişinin ölümüne yol açan patlamadan sonra güvenlik kuvvetleri iz süre süre Aksaray'da MHP İl Merkezinin bulunduğu binaya gelirler. MHP İl Örgütünün üst katına doğru yöneldikleri sırada MHP'den çıkan bazı yetkililer önlerini keser:

–Bir dakika, bu kat MHP'ye aittir, parti binasıdır, arayamazsınız!

Kapıdaki tartışma sürerken, içeri giren bir görevli telefon numarasının ÜGD'ye ait olduğunu tespit eder. Başka bir polis ise bir masanın çekmecesini açınca aramayı yürüten albaya seslenir:

–Komutanım, silah buldum!

Bu sözü duyan MHP'liler tartışmayı keserler:

–Ya öyle mi? Zaten burası bizim değil, ÜGD'nin. Biz size şaka yapmak istemiştik!

Sessizce alt kattaki merkezlerine inerler.

Koro müziğe başlar: MHP mi ÜGD mi?

Şeytan bunun neresinde?

İKİNCİ PERDE

ÜGD Başkanı Hasan Çağlayan– Bizim ÜGD'mizin İstanbul'da subesi ve kitaplığı yoktur.

Biz sıkıyönetime yardımcı olmak için şubelerimizi kendiliğimizden kapatmıştık.

Sıkıyönetim– 15-22 Mart 1979 tarihleri arasında, faaliyetleri Komutanlıkça sıkıyönetim süresince durdurulan İstanbul'daki Ülkücü Gençlik Derneklerinde, güvenlik kuvvetleri tarafından 16 Aralık 1979 günü yeniden yapılan kontrol ve aramalarda, dernek binalarından bazılarının mühürlerinin sökülerek kullanıldığı saptandı.

Koro– Kapandı mı kapatıldı mı?

Şeytan bunun neresinde?

ÜÇÜNCÜ PERDE

Hasan Çağlayan- İstanbul'un Aksaray semtindeki bir binada ve Mecidiyeköy'de bir apartman dairesinde bazı şeyler bulunmuş. Her ne hikmetse bulunan bu yasak maddeler basın aracılığıyla kamuoyuna Ülkücü Gençlik Derneği İstanbul Şubesi ve Mecidiyeköy kitaplığında bulundu diye aktarılmıştır.

Komünist bölücü güçler derneğimiz aleyhinde iftira kampanyası oluşturmaya çalışıyorlar.

Sıkıyönetim- Ülkücü Gençlik Derneğinin Aksaray Şubesinde 4 adet değişik çap ve markada tabanca, üç adet tabanca yedek namlusu, 324 adet çeşitli çapta mermi. . .

Hasan Çağlayan- (hızını alamadan devam eder) Derneğimize bu alçakça iftirayı yapanlar kim olursa olsun adalet önünde hesap soracağız.

Sıkıyönetim- . . . 15 adet dinamit lokumu, bir adet TNT kalıbı. . .

Hasan Çağlayan- (birden durumu anlar) Ne, Sıkıyönetim mi? Ehem, biz zaten Sıkıyönetimin ve Güvenlik Kuvvetlerinin yardımcıları olaraktan. . .

Koro- Şeytan bunun neresinde?

DÖRDÜNCÜ PERDE

ÜGD- Benim İstanbul'da şubem yok. Bu yasak maddeler MHP binasında bulunmuş. . .

MHP- Benim bu işlerle ilgim yok. Bomba ve dinamitler bizim üst katımızdaki odada bulunmuş. Burası olsa olsa ÜGD'nin olabilir.

ÜGD- MHP'nin binası. . .

MHP- ÜGD'nin dairesi. . .

Koro– Adam vurur vurdum demez
Bomba atar attım demez
Herkes bilir kendi bilmez
Şeytan bunun neresinde?

AÇIK TEŞEKKÜR: Bu piyesin ilk provasının yapılması için lokalini esirgemeyen MHP Kocamustafapaşa ilcesine teşekkür ederiz.

EĞİTİM ÖĞRETİM

Edebiyat Fakültesinde komando saldırıları artıyor

● *Jandarma çavuşunun görevden alınması isteniyor*

İSTANBUL (ÖZEL)

EDEBİYAT Fakültesinde ülkücü komandoların saldırılarını yoğunlaştırdıkları bildirildi. Okulda görevli jandarma çavuşunun da gerginliğin artmasına hizmet ettiği söyleniyor.

İstanbul Üniversitesine bağlı Edebiyat Fakültesinde ülkücü komandoların öğrencilere yönelik saldırılarını artırdıkları saldırganların yeni hükümetten destek göreceklerini zannettikleri için cesaretlendikleri bildiriliyor. Okullarında gergin bir durum olduğunu söyleyen öğrenciler son günlerde gelişen olayları şöyle anlattılar:

"Özellikle okulumuzun İslam Araştırmaları, Tarih ve Türkoloji katlarında toplanan ülkücü komandolar, öğrencileri tehdit ediyor, kimlik soruyor, fiili saldırılarda bulunuyorlar. Yine son olarak İslam Araştırmalar anfi 8'de yapılan sosyoloji dersinin bitiminde, sınıftaki öğrencilerin üzerine "Allah, Allah" diye bağırarak saldırdılar. Olay yerine gelen jandarma çavuşu ise havaya ateş açarak dersten çıkmakta olan öğrencilerin üzerine yöneldi. Daha sonra olay yerine gelen sıkıyönetim görevlisi komutan öğrencilerle konuşarak görüşlerini aldı. Öğrenciler de öğle saati olduğundan kumanyalarını yemek için dağıldılar.

"Aynı dersin öğledeki sonraki ikinci yarısında, çavuş gelerek öğrencilerle konuşmak için hocadan izin istedi. Fakat doğrudan öğrencilere küfür etmeye başladı. Bir öğrencinin çavuşa küfür etmememesi için ikaz etmesi üzerine çavuş hırsla öğrencinin yakasına sarıldı. Sınıfın ortasına çekmeye çalışırken namluya mermi sürdü. Yanındaki askerlerin müdahalesi üzerine ateş etmesi zorlukla önlenebildi.

"Durum gerginliğini korurken olaylar üzerine okula gelen İstanbul Üniversitesinden sorumlu yüzbaşı anfi 8'e gelerek öğretim üyeleri ve öğrencilerle konuştu, gerekli önlemlerin alınacağını söyledi."

Edebiyat Fakültesindeki ülkücü komandoların saldırılarını artırmaları üzerine gazetemize bir açıklama yapan İstanbul Devrimci Gençlik Birliği üyesi öğrenciler, saldırılardan tedirgin olan öğrencilerin isteğinin, güvenlik kuvvetlerinin okumak isteyen öğrencilerin üzerine değil saldırganların üzerine gitmesi ve öğrencileri öldürmekle tehdit eden çavuşun hemen görevden alınması olduğunu söylediler.

İTÜ'nün 3 fakültesinde temsilcilik seçimleri yapıldı

İSTANBUL (ÖZEL)

İSTANBUL Teknik Üniversitesinde Makine, Gemi İnşaat ve Mühendislik, Mimarlık Fakültelerinde öğrenci temsilciliği seçimleri yapıldı. Gemi İnşaat ve Makine Fakültelerindeki seçimleri Dev-Yol görüşlerini benimseyen adayların kazandığı, Mühendislik ve Mimarlık fakültesinde seçimleri ise Dev-Sol görüşlerini benimseyen adayın kazandığı bildirildi.

İTÜ'de yapılan seçimlerde, genel olarak öğrencilerin İGD ve Dev-Sol gibi saldırgan gruplara karşı olan tepkisinin Dev-Yol'a oy vermek şeklinde sonuçlandığı bildirildi. Geçtiğimiz günlerde Elektrik Fakültesinde yapılan seçimleri de Partizan görüşlerini benimseyen bir aday kazanmıştı. İGD ise seçimlerde bir varlık gösteremedi.

Öğrenci temsilciliği seçimlerinde Devrimci Gençlik Birliği üyesi adayların başarılı olamamasının nedeni olarak, DGB adaylarının ilk kez seçimlere katılması ile İGD ve Dev-Sol gibi grupların öğrenciler ve adaylara baskı yapması gösteriliyor.

Dergiler...Olaylar...Görüşler...Dergiler...Olaylar...

TKP yeniden DİSK yöneticilerine hücum ediyor

Savaş Yolu'nun 26. sayısında DİSK yöneticilerinin yeni bir "sol parti" kurma girişimleri yeniden eleştiriliyor. TKP'lilere göre, "Tabansızlar" diye nitelediği DİSK yöneticilerinin bu "girişimlerinin altında" şunlar yatıyor:

"CHP yöneticilerinin yaymaya çalıştığı reformist umutlar kısa sürede boşa çıktı... İşçi sınıfı, gözlerini bunalımdan tek doğru çıkış yolunu gösteren Türkiye İşçi sınıfının politik örgütüne ve sol güçlere çevirmiş bulunuyorlar. Özellikle seçimlerden sonra oluşan yeni koşullarda ilerici demokratik güçler, eylem birliği yolunda *somut* adımlar atmaya başladılar. CHP sağ kanat yöneticilerinin gericilikle uzlaşma çizgisini sürdürmesi karşısında CHP içindeki demokratik güçler, komünistlerle, sosyalistlerle, ilerici demokratik güçlerle eylem birliğini kurmaya daha hazır hale gelecekler-dir.

"İşte... gerici egemen güçler.. bu gelişmeleri engellemek için, işçi sınıfının ilerici, demokratik güçlerinin eylem birliğini bölmeyi ve parçalamayı, DİSK'in örgütsel bağımsızlığını torpilleyici ve onu işçi yığınlarından yalıtlamayı amaçlayan her çıkışı tüm gücüyle destekliyor. Yeni parti girişimlerinin işçi ve demokratik hareket içinde oluşan olumlu gelişmeleri engellemekten başka bir işlevi yoktur."

Böyle bir girişimin DİSK'i "kesinlikle böleceğini" ileri sürerek DİSK yönetimini tehdit de eden TKP'nin dergisi, DİSK yönetimi içinde bölünme yaratmak için de öncelikle Fehmi Işıklar ve Kemal Nebioğlu'na yükleniyor:

"DİSK Genel Başkanı Abdullah Baştürk, bu serüvenci bölücü, oportünist girişimlere araç olmamalıdır. Böyle bir girişimde bulunanlar ya bunu göremiyorlar ya da bunu bilinçli yapıyorlar. Her iki durum tabansızların, Işıklar ve Nebioğlu gibi karanlık kişilerin sosyal reformist öğelerin DİSK'i daha nerelere dek sürükleme niyetinde olduklarını kanıtlamaktadır.

Yeni Forum dergisi, sahte ve gerçek sol ayırımına karşı

Yeni Forum Dergisi, 15 Aralık 1979 tarihli 7. sayısında TİKP Merkez Komitesi üyesi Hasan Yalçın'ın Kurtuluş Savaşında komünistlerin tutumu üzerine yazdığı ve yeni Forum dergisinin tutumunu da eleştirdiği "Türkiye'nin Birlik ve Bütünlüğü" başlıklı, gazetemizde bir süre önce yayınlanan yazısına değiniyor,

Türkiye'yi bölmek ve Kürt ayrılıkçılığını kışkırtmak için bugün, Sovyetler Birliği ve Yunanistan'ın birlikte faaliyet gösterdiklerini, aynı durumun Kurtuluş Savaşımızda da ortaya çıktığı yolundaki iddialarını yineledikten sonra şöyle diyor:

"Yazılarımızda bütün Marksistleri ve komünistleri aynı sepete koyarak fikir yürüttüğümüz için, Aydınlık gazetesindeki dostların alınmış olabileceklerini hissediyor ve bundan üzüntü duyuyoruz. Aydınlık'ın, şiddet yanlısı olan diğer Marksist akımlardan farklı, uygar, insancıl ve hoşgörülü tutumunu, herkes gibi biz de takdirle karşılıyoruz. Öte yandan, vatan bütünlüğü ve millet bağımsızlığımız konusundaki hassasiyetini de candanpaylaştığımız ortak ilkelerden biri sayıyoruz. Bu nedenle, dil ve gramerin koyduğu sınırlar ve semantik zorunluluklar dolayısıyla, Marksizm ve komünizm hakkında söylediğimiz her sözden kendilerinin alınmamalarını bekleriz. Nitekim, Türkiye'deki 49 fraksiyonla, Carillo, Ponamerev ve Teng'in düşüncelerinin birbirinden çok farklı olduğunu bilmekle beraber, hepsini, "Marksist-Komünist" gibi sözcüklerle tanımlıyoruz.

"Bu durum, pek tabi, TİKKO'cuların liderlerinden İbrahim Kaypakkaya gibi, Atatürk'e ağız dolusu küfreden, Kurtuluş Sosyalist Dergi gibi Çerkes Ethem'i ve Kuvayı Seyyareyi gerçek halk ordusu ve kahramanı ilan eden komünist ve Marksistler ile, Aydınlıkçıların düşüncesi arasındaki farkları belirtme açısından yetersiz oluyor. Fakat ne yapalım ki, dil, gramer, kelime anlamlarındaki farkları içeren Semantik bakımından, bu güçlükleri göğüslemek zorundayız. Ta ki Aydınlıkçılar, kendi doktrinlerine yeni bir ad takarlar, yahut da karşı taraftakilerin "Sahte sol" yahut "revizyonist" olduklarını kabul ettirirler. Karışıklık buradan geliyor, yoksa, Forum'un "Tarihi gerçekleri ters-yüz etmesinden değil."

TKP'nin görüşlerini dile getiren SAVAŞ YOLU:

Demirel hükümeti çökecek

TKP'nin görüşlerini yansıtan Savaş Yolu dergisi 26. sayısında Moskova yanlısı diğer gruplara ve etkileyebildikleri maceracı gruplara tekrar eylem birliği çağrısı yapıyor ve bunda başarı kazandığı takdirde, yıkılacağını ileri sürdüğü Demirel hükümetinden sonra ileri demokratik devrim yolunun açılacağını söylüyor.

Son günlerde önemli şahsiyetlere yönelen siyasi cinayetlerin ardında CIA'nın bulunduğunun ileri sürüldüğü yazı da Savaş Yolu "anti-demokratik baskılara paralel olarak uygulanan terör, Demirel'in Amerikancı sıkıyönetimci programın uygulanmasına kamuoyu yaratmayı amaçlıyor" diyerek asıl konuya giriyor:

"Emperyalizmin işbirlikçi tekelci burjuvaziyi, militarist kliği kullanarak, Amerikancı, sıkıyönetimci Demirel yönetimini halkımızın başına musallat etme çabaları, NATO'nun Avrupa'ya yeni ölüm füzeleri, Persing-2 ve Cruise füzelerini yerleştirme planından ayrılmıyor. ABD emperyalizmi, NATO'cular, Türkiye'nin bu füzeleri onaylamasını, harcamalarına katılmasını, bazı parçalarını üretmesini, Orta Doğuda emperyalizmin jandarmalığı görevini üstlenmesini istiyorlar. Demirel hükümetini bunun için halkımıza dayatıyorlar. ABD'nin, NATO'nun yeni ölüm füzelerine karşı savaş, Demirel yönetimine karşı savaştan ayrılmıyor.

Savaş Yolu, herşeye rağmen Demirel hükümetinin ömrünün kısa olduğunu "12 Mart ve MC'ler gibi" yıkılıp gideceğini ileri sürerek "tekelci burjuvazinin bu formülü de dağılacaktır" diyor. Ve şöyle devam ediyor:

"Önümüzdeki günlerin güçlükleri ne olursa olsun, Demirel hükümetinin çökmesiyle ileri demokratik devrim yolunda çok elverişli perspektifler açılacaktır. Bu perspektiflerin işçi sınıfı ve emekçi halk yönünde değerlendirilmesi, demokrasi güçlerinin, solun birliğine ve ortak savaşımına bağlıdır."

Kapatılan İGD "atılım" yapmış!

Savaş Yolu'nun aynı sayısında İGD'nin "Daha Büyük Atılımlar İçin İleri" kampanyasına değiniliyor. Kapatılan İGD'nin bu kampanya ile "örgütlü gücünün ve sağlamlığının bir kez daha kanıtlandığı"nın ileri sürüldüğü yazıda şöyle deniliyor:

"İGD'nin 'Devrimci girişkenlik, özveri ve örgütsel gelişme' ana belgisi altında başlattığı kasım kampanyası sona erdi. Kampanya, kadroların ve militanların yaranın değişen, yeni koşullarına ve daha büyük görevlere hazır olacak biçimde, ideolojik politik ve örgütsel alanda güçlendirilmesini, yığın bağlarını geliştirmesini ve eylem birliği yolunda kalıcı adımların atılmasını amaçlıyordu."

"Kampanya çalışmaları İGD'nin savaş geleneklerinin somut bir ifadesi oldu.. Sıkıyönetimin İGD'yi kapatması, ilerici gençliğin çalışmalarını durduramadı. saptanan hedeflere ulaşma azmini yenemedi. Kasım kampanyası, bütün baskı ve engellemelere karşın merkezi bir program çerçevesinde örgütlü ve disiplinli bir çalışmayla başarıya ulaştırıldı."

HALKIN KURTULUŞU'

TKP Türkiye'de istikrar unsuru!

Halkın Kurtuluşu gazetesinin 10 Aralık tarihli 186 sayısında, "TKP 'revizyonizmin işlevi" başlıklı başyazıda TKP'nin durumu ve rolüne değiniliyor. TKP'nin yeterince aktif mücadele vermediği noktasından eleştirildiği yazıda TKP'nin Halkın Kurtuluşuna saldırmayı baş görev edindiği ileri sürülerek şöyle deniliyor:

"TKP'li revizyonistler, faşizmin ve sermayenin saldırısı karşısında emekçilerin direnmemesi için her türlü hileye başvurmaktan geri durmuyorlar. Bu, burjuvazinin azılı uşakları, bir yandan kitlelerin taleplerini reformist platformlara çekiyor, gericilikten faşist diktatörlükten ve emperyalizmden soyutlanan hükümetlerin politikasına karşı da sözde anti-faşist girişimler (!) tezgahlıyorlar. Bu girişimler ise etkileri altına aldıkları bir sürü sendika ve derneğin renkli basına verdiği sözde protesto bildirilerinden ibarettir. Revizyonistler, sabahtan akşama kadar faşist diktatörlüğün saldırılarını sözde protesto ettiklerini söylüyorlar. Bu konuya ilişkin çarşaf çarşaf ilan veriyorlar. Ama nedense bu protestoları sadece renkli gazetelere verilen ilanlardan ibaret kalıyor."

Halkın Kurtuluşu, aynı sayıda bir başka yazısında da bu meseleyi ele alıyor ve seçimlerden sonra TKP, TİP, TSİP gibi Moskova yanlısı grupların işbirliği yapmaya yönelmesine değinirken şunları söylüyor:

"TKP, TSİP vb. revizyonistler, bu eylem birliğini ve ortak platformu devrimci bir birlik ve devrimci bir platform olarak lanse ederek kitleleri uyutmak... kitlelerin anti-faşist demokrasi mücadelesini yıpratmak ve onu düzenin bir eklentisi durumuna getirmek istemektedir."

"İşbirlikleri esas olarak, faşist diktatörlüğü sağlamlaştırmaya, anti-faşist kitle hareketini ezmeye, kitlelerin kazandığı hakları bir bütün olarak ortadan kaldırmaya ve egemen sınıfların ekonomik ve siyasal istikrarını gerçekleştirmeye hizmet etmektedir."

HALKIN KURTULUŞU, DEVRİMCİ YOL'A KUR YAPIYOR

"Direniş komitelerinde yer alabiliriz"

Halkın Kurtuluşu gazetesi aynı sayısında geçen sayıdan başlattığı Devrimci Yol'la olan polemiğini sürdürüyor ve bitirirken şöyle diyor:

"Devrimci Yolcu arkadaşlar, meseleleri gerçekten tartışmak istiyorlarsa neyin ne olduğuna, ne söylediğimize bakmaları gerekir. Özellikle revizyonistleri kitlelerin burjuvaziye karşı yönelen mücadelesinden yana olanlar olarak göstermek, revizyonizmi aklamaktan başka birşey değildir. Bilindiği gibi revizyonistler kitlelerin mücadelesini üst düzeylere kadar yükseltip silahlı biçimlere dönüşmemesi için bir yandan kitlelerin düzene yönelen mücadelelerini bölüp parçalamaya çalışıyorlar, diğer yandan kitlelerin mücadelesini reformcu taleplerle sınırlı tutup göstermelik direnişlerle kırmaya çalışıyorlar."

Halkın Kurtuluşu'nun yazısı Devrimci Yol'a kur yaparak sona eriyor:

"Devrimci Yolcu arkadaşlar direniş komiteleri ile neyi kastettiklerini, neyi amaçladıklarını açıklığa kavuştururlarsa Halkın Kurtuluşu olarak bizler, halkın güçlerini birleştirmeye yardım eden bir araç olarak gördüğümüzde bu direniş komitelerinin içinde yeralabiliriz. Bundan önceki yazılarımızda da söylediğimiz gibi herhangi bir grup ilkönce bu ismi savundu diye o grubu geliştiriyor anlayışı ile direniş komitelerine karşı bir tavrımız sözkonusu değildir."

Halkın Kurtuluşu, Kurtuluş gibi akımların TKP ile ittifak yapma politikalarına karşı da şunları söylüyor:

"Revizyonistlerin bu açık ve belirgin ihanetlerine karşın bazı devrimci geçinen gruplar revizyonistlerle 'devrimci eylem birlikleri' oluşturmak için çağrı çıkarabiliyorlar. Bunların revizyonistlere eylem çağrıları çıkarmalarının nedeni kitlelerin devrimci mücadelesinden korkuya kapılmalarıdır. Revizyonistlerden bir türlü kopamayan bu küçük burjuva gruplar, ister istemez revizyonizmin ihanetine ortak olarak kitlelerin mücadelesinin karşısına geçiyor ve faşizmin saldırılarının yoğunlaşmasına ortam hazırlıyorlar."

Doğu Perinçek
Kemalist Devrim
2. Baskı ÇIKTI
Genel Dağıtım: TUTUM-DA
Hamam Sok. No: 4
Çağaloğlu/İSTANBUL
Tel: 27 25 22
AYDINLIK YAYINLARI

7'den 70'e spor... 7'den 70'e spor...

Milli Takım bugün gidiyor

Kiraz: "Allah yardımcımız olsun"

İSTANBUL

Cumartesi günü Almanya ile oynayacağımız Avrupa Uluslar Kupası Grup Finali için Milli Takımımız bugün saat 9.45'te Yeşilköy'den hareket edecek Frankfurt üzerinden Düsseldorf'a gidiyor. Millilerimiz oradan kara yolu ile karşılaşmanın oynanacağı Gelsenkirchen'e geçerek istirahate çekilecekler. Yarın, karşılaşmanın oynanacağı stadda yapılacak çalışmadan sonra Milli Takımımızın sahaya çıkacak 11'i, Başantrenör Sabri Kiraz tarafından karşılanacak.

Dün sabah Ankara'daki kampta son çalışmayı yapan Millilerimiz daha sonra eşyalarını toplayarak öğleden sonra uçakla İstanbul'a geldiler ve geceyi Ataköy'deki kamp tesislerinde geçirdiler.

KİRAZ: "KATI DEFANS YAPMAYACAĞIZ"

İstanbul'a geldikten sonra Almanya maçı ile igili olarak bir demeç veren Başantrenör Sabri Kiraz, Almanların gücünün ortada olduğunu belirterek şunları söyledi:

"Rakibimizin tüm futbolcularının büyük form gösterdiklerini duyuyor ve okuyoruz. Bizim çocuklar da ivi form tuttular. Ankara kampı çok yararlı oldu. Bu kampta bugüne kadar görmediğim arkadaşlık ve yakınlığı futbolcularımda gördüm. Kim ne derse desin, futbolcularım söylenenin dışına çıkmadılar. Akşam saat 22.30'da yatıp, sabah 8.30'da kalktılar. Almanya karşısında taktiğimiz ne olacak, bunu şimdiden söyleyemem. Ama herhalde katı defans yapmayacağız. Almanya'ya büyük bir form ile gidiyoruz. Allah yardımcımız olsun."

Mehmet Ekşi: "Grubunda 2. olan Milli Takım istediğini elde etti"

KENAN NACIR

22 Aralıkta B. Almanya ile karşılaşacak olan Milli Takımımızın elemanlarından Mehmet Ekşi "Grubunda 2. olan Milli Futbol Takımımız istediğini elde etmiştir" dedi.

Almanya maçı için Mehmet Ekşi şunları söyledi:

"Bir haftadır çok şey söylendi. Alman Milli Takımı bizden çok üstün bunu kabul etmek gerekir Ama biz yenilmeye gitmiyoruz. Doğaldır ki her takım sahaya rakibini yenmek için çıkar. Biz de yenilmeye gitmiyoruz.

Kaldı ki Türk Milli Takımı istediğini elde etmiştir. Grubunda ikinci olarak küçümsenmeyecek bir başarı elde etmiştir. Almanya'yı yenmek bizim için artık bir istekten ibarettir."

H.Müller de haftanın karmasında yok. Breitner'in ise Antrenör Jupp Derwall ile arasındaki siyasi nedenlerden dolayı, Milli Takıma alınmadığı söyleniyor.

Almanya kafilesi

Cemal Saltık'ın başkanlığını yaptığı Milli Takımın 24 kişilik Almanya kafilesinde yönetici Ekrem Amaç, Başantrenör Sabri Kiraz, Antrenör Erkan Kural, Doktor İbrahim Ceylan ve masör Mehmet Yenice ile şu futbolcular bulunuyor: Şenol, Turgay, Cem, Erol, Adem, Sedat, Erhan Önal, Engin, B.Mustafa K. Mustafa, Sadullah, M. Ekşi, Reşit, Savaş, Zafer, Fatih, Güngör, Arif...

Halil Hoca gençlere taş çıkartıyor

İSTANBUL (ÖZEL)

22 yıldır basketbol oynayan ve pota altındaki mücadelesini çeşitli kulüplerin formasını giyerek bugüne kadar sürdüren Halil Hoca, yaşına rağmen oynadığı oyunla hâlâ gençlere taş çıkartıyor.

Son 5 sezondur Fenerbahçe formasını giyen Halil'in, bugünlerde en büyük üzüntüsü, takımının artık üst sıralar için mücadele edememesi. Önceki yılların 80-100 bin liralık astronomik (!) transferlerde adından çok söz ettiren Halil, bu yıl Fenerbahçe'den para almadığını belirterek, "Yeter ki galibiyet alalım" diyor. Bu nedenle, emektarlığın verdiği tecrübe ile artık profesyonel Halil'in gittiğini, yerine amatör Halil'in geldiğini söylüyor.

Fenerbahçe'nin geçen haftaki Ziraat ve Galatasaray galibiyetlerinde büyük rol oynayan Halil, görülüyor ki, bu gidişle daha bir süre gençleri peşinden çekecek.

36 yaşındaki Halil Hoca artık profesyonelliği bırakıp amatörlüğe geçtiğini söylüyor.

Bakan Asal, Federasyon Başkanlarından fedakarlık istedi

ANKARA

Dün Beden Terbiyesi Genel Müdürlüğünde düzenlenen toplantıda yeni federasyon başkanları ile tanışan Gençlik ve Spor Bakanı Talat Asal, başkanların isteklerini dinleyerek onlardan fedakarlık istedi. Bakan Asal şöyle konuştu:

"Türk sporunda yeni bir çağ yaşatacağımıza inanıyorum. Yeni yıl ile birlikte Türk sporunda patlama olacaktır. Birlik ve beraberlik havası içinde zoru yeneceğimize ve düzlüğe çıkacağımıza inanıyorum."

BAKAN YARIN İSTANBUL'A GELİYOR

Öte yandan Gençlik ve Spor Bakanı Talat Asal, bakanlığı ile ilgili incelemelerde bulunmak üzere yarın İstanbul'a gelecek. Yanında müsteşar Orhan Bilgin ile birlikte basın kuruluşlarını da ziyaret edecek olan Bakan Asal, pazartesi günü düzenleyeceği basın toplantısından sonra salı günü Ankara'ya dönecek.

Muhammed Ali, Çin'de ilgiyle karşılandı

PEKİN

Dünya eski ağır siklet boks şampiyonu Muhammet Ali Başbakan Yardımcısı Deng Siao Ping ile görüşmek üzere geldiği Çin'de büyük bir kalabalık tarafından karşılanmıştır.

Eski şampiyon Muhammet Ali ile yarım saate yakın bir görüşme yapan Çin Başbakanı Deng Siao Ping 1984 olimpiyatlarına Çinli boksörleri hazırlaması için eski şampiyona teklifte bulunmuştur.

Muhammed Ali ...

Aydınlı hakemler can güvenliği sağlanmazsa maça çıkmayacaklar

AYDIN (AA)

Yönettikleri karşılaşmalar sırasında dört hakemin dövülmesi üzerine Aydınlı futbol hakemlerinin can güvenliği olmadığı gerekçesiyle 15 gün maçlara çıkmayacakları bildirildi.

Aydın Futbol Hakemleri Dayanışma Derneği Başkanı Sami Candaş son üç hafta içerisinde dört arkadaşlarının saldırıya uğradığını ve can güvenliklerinin kalmadığını söyledi. Aydın gerekirse bu kararı sürekli uygulayacaklarını belirtti.

Keklik ve iniş

Kiraz, "Almanya'yı maçın başında vurmaya çalışacağız" demiş.

– Aman hoca dikkatli ol, keklik avlamıyorsun.

Derwall da Almanya'nın formunun zirvesinde olduğunu söylüyormuş. Ona da her çıkışın bir inişi olduğunu hatırlatırız.

Avrupa Uluslar Kupası finalleri 16 Ocakta çekiliyor

ANKARA (THA)

Avrupa Uluslar Kupası final maçlarının kuraları 16 Ocak 1980 tarihinde İtalya'nın Roma kentinde çekilecek.

Saat 11.45'te yapılacak olan kura çekiminden sonra finalde karşı karşıya gelecek takımlar açıklanacak.

Milli Futbol Takımımız 22 Aralıkta yapılacak olan B.Almanya maçını kazandığı takdirde İtalya'da yapılacak olan finallere katılabilecek. Aksi halde finallere B.Almanya gidecek.

8.Boks Teşvik Turnuvası bu akşam yapılıyor

İSTANBUL (ÖZEL)

Boks Ajanlığı tarafından düzenlenen 8. Teşvik Turnuvası bu akşam yapılacak. İnönü Stadında saat 19.00'da başlayacak olan müsabakalarla ilgili açıklama yapan Boks Ajanı Vedat Karakurum, çok sayıda boksör katıldığı takdirde turnuvanın cuma akşamı da devam edeceğini söyledi.

SPOR ve olaylar
MUSA SEZER

Millilerimizi uğurlarken

Milli maçlar öncesinde yöneticilerin uyum içinde bulunmaları, hiç değilse öyle görünmeleri gerekir. Oysa Almanya maçı öncesinde hava değişik yönlerden esmekte... Özellikle teknik konularda maçlardan önce yapılacak eleştirinin yarar sağlayacağı kanısında değiliz. Ancak bazı acayip tutumları görmezlikten gelemedik.

Milli Takım kadrosunun 15 futbolcusu seçiliyor. Son maçlar izlendikten sonra üç kişi daha seçilmesi yoluna gidiliyor. Buna hangi nedenlerle gerek duyulduğunu anlayamadık. Oyuncular maçlar boyunca izlenerek seçilir. Milli maç öncesine kadar istikrarlı, iyi oynamış, yüksek performans göstermiş olanlar tespit edilir. Demek oluyor ki 15 kişi saptanmış.. Yani bu 15 kişi son haftalarda da iyi oyun yüksek performans göstermiş.. Halbuki milli adayların son haftalarda başarılı olmadıkları gazetelerde yer aldı. Böyle olunca bu 15 oyuncu hangi kantarla tartılıp kadroya alındı da üç kişi açıkta bırakıldı?

Dışarıda kalanlardan veya yeni seçileceklerden kadroya girmeye en kuvvetli aday M.Ekşi ıdı. Bu futbolcunun klası malum olsa gerek.. Son maçında iyi oynadı diye mi kadroya alındı? Yahut iyi oynamadı diye kadroya alınmayacak mıydı?.. Böyle acayip bir tutumun yine kendilerince ihlali de ayrı bir olgu.. Örnek verelim. Herhangi bir maçta çok iyi oynayan (yıldız kralı olan) bir oyuncu çıkabilir.. Fenerbahçe'yi tek başına yendiği söylenen Altaylı Nevruz gibi.. Uygulamak istedikleri prensibe göre bu oyuncunun kadroya alınması gerekmez mi? Rahmetli paşamızı anımsadık.. Hadi canım sende...

Bir de Engin problemi çıktı ortaya.. Aslında Engin'in hatta Erhan'ın kadroya alınıp alınmaması, takımda oynatılıp oynatılmaması mesele haline getirilecek, yöneticiler arasında ayrılık yaratacak önemli bir konu değildir. Bu, teknik sorumluyu ilgilendiren bir konudur.. O kadar. Zaten Engin ve Erhan ayarında pek çok futbolcu var takımlarımızda..

Takımımız ile Alman takımı arasında mukayese yapmak bizi ümitsizliğe sevkeder. Defalarca söyledik, yazdık.. Onlar daha çocuk yaşta kendi sistemlerine uygun, bilinçli metodlarla yetiştiriliyor. Saha ve tesisleri buna elverişli. Biz ise daha rotamızı çizmiş değiliz.. Saha ve tesislerimizin yeterli olmadığı hatta yokluğu apaçık ortada. Adamların nasıl futbol oynadıkları, oyuncuların fizik gücü herkesçe bilinmektedir. Bizim bir ümidimiz var. Bu ümidimiz bize has bir meziyetten kaynaklanmaktadır... Milli takımlarımızın zaman zaman parlaması, umulmadık sonuçlar alması.. Böyle bir günün doğmasını dileyelim.

Yenmek.. Ya da yenilmek.. Hangisi olursa olsun, sonuçları iyi oyunla süsleyebilirsek Batılıların ağzını kapatmış oluruz.

Sıkıyönetim...

(Baştarafı 1. sayfada)

ması konusunda CHP'den Orhan Birgit, MSP'den Oğuzhan Asiltürk, AP'den Cahit Dalokay, MHP'den Nevzat Kösoğlu, Milli Birlik Grubundan Suphi Karaman. Kontenjan Grubundan Zeyyat Baykara birer konuşma yaptılar.

GÜLCÜGİL'İN KONUŞMASI

İçişleri Bakanı Mustafa Gülcügil, Sıkıyönetimin 19 ilde iki ay daha uzatılması konusunda hükümetin gerekçesini açıklarken yaptığı konuşmada, son zamanlarda anarşik olaylarda bir tırmanma görüldüğünü söyledi. Gülcügil Türkiye Cumhuriyetini yıkmaya yönelik hareketler karşısında birlikte hareket etme zamanı geldiğine işaret ederek bir yıllık sıkıyönetimin uygulamasında genellikle ferdi davalar açıldığını, örgütsel hiç bir dava açılmadığını belirtti. DGM Kanununun en kısa zamanda çıkarılmasını da savunan Gülcügil, önlem paketi olarak adlandırılan yasa demetinin de bir an önce çıkarılmasının anarşiyle mücadelede önemli imkanlar yaratacağını ileri sürdü.

Gülcügil, "İç ve dış destekli anarşinin Anayasal düzeni hedef aldığı artık belli olmuştur" diyerek sıkıyönetimin iki ay daha uzatılmasını teklif etti.

DALOKAY'IN KONUŞMASI

AP adına konuşan Senato Grup Başkanı Cahit Dalokay, "Türkiye'de huzursuzluğun kökünde siyasi ve ideolojik sebeplerin yattığı artık bütün çıplaklığıyla ortaya çıkmıştır. Bunun için kullanılan vasıta anarşidir, terördür" dedi. Dalokay, Ecevit hükümetinin izlediği siyasetlerin iflas ettiğini belirterek, bu iflasın Türkiye'yi sıkıyönetimsiz idare edilemez hale getirdiğini savundu. Dalokay, devlete demokratik güç kazandırmak ve sağlıklı bir otorite sağlamak için sıkıyönetimin 19 ilde iki ay daha devamını zaruri gördüklerini açıkladı.

CHP ADINA BİRGİT

CHP adına konuşan Orhan Birgit, Sıkıyönetimin uzatılmasına olumlu oy kulanacaklarını açıkladı. Türkiye'nin içinde bulunduğu durumu anlattı, Demirel'in geçmişte CHP hükümetini anarşiyi önleyemediği için eleştirdiğini halbuki bu hükümet döneminde de birçok eylemin faillerinin yakalanamadığını söyledi.

Birgit konuşmasında terörün özgürlükleri savunarak önlenebileceğini belirtti.

CHP GRUBUNDA TARTIŞMALAR

Öte yandan dün sabah toplanan CHP Ortak Grubunda sıkıyönetimin uzatılması tartışıldı.

Ortak Grupta konuşan Hatay CHP Senatörü Mehmet Sönmez, Türkiye'deki anarşi ve terörün kaynağı MHP'dir" dedi. Bunun yargı kararı ile de saptandığını, sıkıyönetim zabıtlarına geçtiğini söyleyen Mehmet Sönmez, MHP il binaları ile içiçe bulunan ÜGD'lerin cephanelik haline geldiğini belirtti.

CHP Grubunda 158 parlamenterin katıldığı Sıkıyönetim oylamasında '113 kabul, 38 red oyu kullanılarak sıkıyönetimin uzatılması için olumlu oy kullanılmasına karar verildi. CHP Grubu bağlayıcı karar aldı.

AP Ortak Grubunun dünkü toplantısında da sıkıyönetimin iki ay daha uzatılması oybirliği ile kabul edildi.

Ölümünün...

(Baştarafı 1. sayfada)

kötülüğe karşı çıkan; bu felsefeyi ezilen halk yığınlarına benimseterek, onları örgütleyen; egemenlerle kavgaya tutuşan ve sonunda gözünü bile kırpmadan davası uğruna boynunu ipe veren bir bilge, bir devrimci kişidir.

Şeyh Bedreddin'i, ölümünün 559. yıldönümünde bilinçle ve sevgiyle anıyor, onun devrimci kişiliğine duyduğumuz saygıyı bir kez daha tazeliyoruz.

Bir katil...

(Baştarafı 1. sayfada)

liamından dolayı bir süre önce aranan Hamit Erbaş, İlhami İmral'ı Aksaray'daki MHP İl Merkezine götürdü ve orada bazı partilerle tanıştırdı. MHP Zeytinburnu İlçe yöneticisi olan İmral'ın yarası tedavi edildikten sonra MİSK' binasına gönderildi.

Geceyi MISK binasında geçiren İlhami İmral burada kendisiyle ilgilenen Serdar adlı şahıs tarafından Süha Taçalan ile tanıştırıldı. Serdar adlı şahıs Süha Taçalan ve İlhami İmral'ı yanına alıp Bayrampaşa'ya götürdü ve Yıldırım Mahallesinde kunduracılık yapan TİP kurucularından Fevzi Canbaş'ı göstererek, öldürecekleri şahsın bu olduğunu söyledi. Serdar adlı şahıs gerekçe olarak da Fevzi Canbaş'ın daha önce bir ülkücüyü öldürttüğünü ve karşılık vermek gerektiğini belirtti.

Katiller cinayet yerini ve öldürecekleri şahsı gördükten sonra Aksaray'daki MİSK'e döndüler. MİSK binasının 5. katındaki "BOŞ ODADA" Serdar adlı şahıs İlhami İmral ve Süha Taçalan'a bir paketten çıkardığı iki tabanca ve mermileri vererek "İŞ BİTTİKTEN" sonra yine kendisine getirmelerini söyledi . . . . .

Ertesi gün İlhami İmral ve Süha Taçalan aldıkları emir gereğince Bayrampaşa'ya giderek Kunduracı Fevzi Canbaş'ın dükkanına girerek "Fevzi sen misin" diye sordular. "Evet" cevabını aldıktan sonra her ikisi de silahlarıyla Fevzi Canbaş'ın üzerine üst üste ateş ettiler. Bu sırada dükkanda oturmakta olan Vecdi Topçu da yaralandı. Cinayetten sonra dışarıya çıkan katiller, "Arkadaşımızın intikamını aldık" diye bağırarak havaya ateş ettiler.

Olaydan sonra kaçma fırsatı bulamayan katiller, silah sesleri üzerine gelen güvenlik kuvvetlerince yakalandı. Katiller karakolda, Emniyet Müdürlüğünde, Askeri Savcılıkta ve çıkarıldıkları ilk mahkemede suçlarını ve MHP ile ilişkilerini itiraf ettiler.

İDAMLARI İSTENİYOR

İstanbul Sıkıyönetim Askeri Mahkemesinde dün başlayan davada, iddianamesini okuyan Askeri Savcı, İlhami İmral'ın idamını, ayrıca 30 yıldan fazla hapsini ve Süha Taçalan'ın da idamla cezalandırılmasını talep etti.

İddianameden sonra sorgulara geçildi. Söz alan İlhami İmral, "Ben sağ görüşlü, ülkücü ve milliyetçiyim. MHP Zeytinburnu İlçe Yönetim Kurulu üyesiyim" dedikten sonra öldürme olaylarını ve cinavetten sonra MHP İstanbul İl binasına ve MİSK'e gittiğini kabul etmesine karşılık silahı MİSK'ten aldığını inkar etti. Kunduracıyı Bayrampaşa'da arkadaşı Süha Taçalan'la birlikte ev ararken tesadüfen öldürdüklerini iddia etti.

Duruşma 2 Şubat 1980 gününe ertelendi.

MHP'lilerin...

(Baştarafı 1. sayfada)

girişimlerde bulundukları öğrenildi. Emekli subaylar, eski Ülkü Ocakları Başkanlarından oluşan bir heyetle, bazı AP milletvekillerini ziyaret eden MHPliler, Orgeneral Celasun'un "komünistleri koruduğunu" iddia ederek, Başbakan üzerindeki etkinliklerini kullanarak, Celasun'un görevden alınması için ellerinden geleni yapmalarını istiyorlar.

OPEC...

(Baştarafı 1. sayfada)

da petrolün varili 40 doları da aşmaktadır.

İki gün içinde toplanan Caracas'taki konferans, petrol fiyatları konusunda ortak bir karara varılamaması yüzünden bir gün uzatıldı. Buna rağmen, ikinci günün sonunda Konferans Başkanı Venezüelalı Humberto Berti, oturumun dostluk havası içinde geçtiğini açıkladı. OPEC toplantısında basını Suudi Arabistan ve Venezüella'nın çektiği "ılımlı" ülkeler, petrolün varilinin 24-25 dolardan satılmasını isterken, Libya, İran, Endonezya, Cezayir temsilcileri fiyatın 30 doların üstüne çıkmasını savundu. Bu arada Nijerya da petrolün varilinin 30 dolardan satılmasını istedi.

Öte yandan, petrol fiyatlarının 10 yıl içinde yaklaşık 10 kat artmasına rağmen, dünyadaki petrol stoklarının 5 milyar varillik rekor bir düzeye ulaştığı bildiriliyor. OPEC ülkeleri bu stokçuluğun da fiyat artışını körüklediğini belirtiyorlar.

ABD'DE YENİ VERGİ

ABD kamuoyu OPEC toplantısının alacağı kararları merakla izlerken, ABD Senatosu, Başkan Carter'in petrol şirketlerinin aşırı kârlarını önlemek amacıyla büyük oranda vergi ödemelerini öngören tasarısını onayladı.

Bu arada, ABD'deki 3 büyük petrol şirketi daha OPEC kararı açıklanmadan benzinin toptan satış fiyatına zam yaptılar.

Türkiye'de ise, petrol fiyatlarına yapılacak zammın, akaryakıt istikrar fonundan karşılanacağı ve piyasaya yansıtılmayacağı söyleniyor.

Öte yandan, petrol fiyatlarının artması ihtimali altına hücumu yoğunlaştırdı.

Dünya borsalarında doların onsu (31 gram) 500 dolara yaklaştı.

Kaçakçılar...

(Baştarafı 1. sayfada)

rı hastanende tedavi altına alındılar.

Vatan Taksi durağında dün saat 14.00 sıralarında meydana gelen olayın sigara ve silah kaçakçıları arasındaki bir anlaşmazlık sonucu çıktığı belirlendi.

Sovyet tehdidi ve MHP

(Baştarafı 1. sayfada)

Türkiye bir Orta Doğu ülkesidir. Bölgemizde hücuma geçen bir süper devlet var. Her yeri karıştırıyor. Bir eli Afganistan'da, bir eli Güney Yemen'de. Silah kaçakçılığı yapıyor, kendine bağlı çeteleri silahlandırıyor. Stratejik hedefi Avrupa'yı ele geçirmek için petrol kaynağı Orta Doğuya yükleniyor.

Bunlar bölgemizin gerçekleridir. Ülkemizdeki kargaşanın esas nedeni de Sovyetlerin Türkiye'ye yüklenmesidir. Gerileyen ABD'nin yerini almak isteyen Moskova, başarı şansını ülkeleri zayıf düşürmeye bağlamıştır. Türkiye'yi derin bir çıkmaz içine sokmak ve bu yolla etkinlik sağlamak çizgisi izliyor. "Silah değil kreş isteriz" diye masum sözlerle ortaya çıkanlar bu ülkenin kışkırtmasıyla gösteri yapmaktadırlar. İGD, İKD gibi kuruluşların silahlanmaya karşı çıkmaları boşuna değildir. Sovyetler Birliği her tarafta uşaklarını bu tür gösterilere girmeye teşvik etmektedir. Ülke savunmasını içeriden çökertmek en etkili taktikleridir. Bu arada samimiyetle barış isteyen güçlerin de kafasını çelmek imkanı doğuyor.

Sovyetler, dünya savaşına hazırlandığı için böyle davranmaktadır. Pershing ve Cruise füzelerine bütün gücüyle karşı çıkmasının sebebi aynıdır. Kendisi silahlanacak, rakiplerini silahsızlandıracak.

Sovyet tehdidi altındaki ülkelerin hazırlıklı olmalarını sağlayacak iki önemli nokta var. Birincisi, herkesin üzerinde konuştuğu gibi askeri hazırlıktır. Ancak önemi kavranmayan konu, ideolojik ve siyasi hazırlıktır. Milletçe bir siyasi seferberlik halinde, tehdit karşısında uyanıklık yaratılmazsa, düşman emeline kolayca ulaşabilir. Türkiye'yi savunacak olan insanlardır. Makineyi çeviren insandır, her şeyden önemlisi savunma hazırlıklarını yapan subay da insandır. Onlara yönelen yıkıcı Sovyet propagandası ancak bağımsızlık ve birlik ruhunun güçlendirilmesiyle bertaraf edilebilir. Özgürlüklerine düşkün bir millet direnebilir.

Gelelim Türkiye'nin durumuna. Sovyet tehdidi artarken, ülkemizin güçleri dağınıktır. Anarşi toplumumuzu derinden sarsmaktadır. MHP engeli Moskova'ya karşı mücadeleye büyük zarar veriyor. Türkeş'in partisinin ırk ve mezhepler arası düşmanlık körüklemesi milli birliğimize ağır darbeler indiriyor. Türkiye'nin güçlerini bölüyor, kargaşalık çıkararak, Moskova'nın ekmeğine yağ sürüyor.

Türkiye, Moskova belasını mutlaka defedecektir. Bu başarının kazanılabilmesi, halkın ayağına takılan MHP engelinin aşılmasına bağlıdır. MHP, Moskovacı güçlere karşı bir alternatif değildir. Tam tersine, onların yıkıcılığı için zemin hazırlamaktadır. Yurdunu seven, birlik isteyen, Sovyet tehlikesinin boyutlarını gören herkes, MHP'nin oynadığı rolü de görür.

Terörü yenmekle, devlet egemenliğini korumak ve güçlendirmek aynı sorunun iki yüzü gibidir.

Fesihler...

(Baştarafı 1. sayfada)

Ecevit, dün CHP Ortak Grubunun sıkıyönetimin uzatılması konusunda yaptığı toplantıya girerken, gazetecilerin İstanbul örgütünün feshedilmesine ilişkin sorularına ayrıntılı bir açıklama getirmekten kaçınarak, bu işlemin bir tasfiye hareketinin başlangıcı olmadığını savundu.

Ecevit, "Tasfiye diye bir şey sözkonusu değildir" diyerek, bu konuda Genel Merkez tarafından açıklama yapılacağını belirtti.

CHP Genel Başkanı, başka fesihlerin beklenip beklenmeyeceği şeklindeki bir soruya ise, "Hayır efendim, öyle herhangi bir bağlantı kurmak doğru olmaz" karşılığını verdi.

FESİHLER BAŞLADI

CHP'de Kurultaydan bu yana devam eden muhalif örgütlerinin feshedilip edilmemesi tartışması, nihayet önceki gece yapılan Genel Yönetim Kurulu toplantısında sona erdi ve fesihlere başlandı.

Aslında fesihler konusundaki ilk karar iki gün önce yapılan toplantı sırasında alınmış, Tekirdağ Milletvekili ve muhalefetin tanınmış kişilerinden Yılmaz Alpaslan'ı destekleyen İl Gençlik Kolları feshedilmişti.

Bunu önceki günkü toplantıda İstanbul İl, Eyüp, Gaziosmanpaşa, Kadıköy, Fatih ve Şişli İlçe Yönetim Kurullarının görevden alınması izledi. İstanbul'a atanan yeni müteşebbis heyetin başkanlığına, senato seçimlerini kaybeden eski Senatör Fikret Gündoğan getirildi.

Bu iki feshi diğerlerinin izleyeceği bildiriliyor. Fesih kararları CHP örgütünde büyük huzursuzluğa yol açtı. Muhalefeti destekleyen illerin sürekli Ankara ile temas kurarak, alınacak kararları önlemeye çalıştıkları bildiriliyor.

EROL ÜNAL HABERİ GAZETECİLERDEN ÖĞRENDİ

CHP Genel Yönetim Kurulu tarafından görevden alınan İstanbul İl Başkanı Erol Ünal ve İstanbul Belediye Başkanı Aytekin "Kotil gerekçeli kararı görmeden birşey demeyeceklerini bildirdiler.

İl Başkanlığı görevinden alındığını AA muhabirinden öğrenen Erol Ünal, "Gerekçeli kararı gördükten sonra mutlaka bir açıklamamız olacaktır. Belki bizim bilmediğimiz ve görevden alınmamıza neden olan bir suçumuz vardır" dedi. Yeni İlçe Başkanlarının isimlerini de AA muhabirine soran Erol Ünal, Şişli İlçe Başkanlığına getirilen Fehmi Kır'ı tanıyamadı ve bir isim yanlışlığı olabileceğini söyledi.

CHP eski İl Başkanı ve İstanbul Belediye Başkanı Aytekin Kotil de gerekçeli kararı görmeden birşey söyleyemeyeceğini bildirerek, "Partinin ve Türkiye'nin meselesi bu değildir. Bu olmamalıdır" şeklinde konuştu.

YENİ ATANANLAR

CHP Genel Yönetim Kurulu tarafından İstanbul İl Başkanlığına Fikret Gündoğan atanırken, yeni Yönetim Kurulu şöyle oluştu:

Baki Nedim Balta, Faruk Balcı, Deniz Çamlıbel, Abdurrahman Özgür, Muharrem Keçeli, Sadi Bitirim, İsmet Taka, Zafer Şen (Köylü Derneği Kooperatif Başkanlarından), Ruhi Diker, Selahattin Saraçoğlu, Şaban Ali Yaşaroğlu.

Feshedilen ilçelerin başkanlıklarına ise şunlar getirildi:

Fehmi Kır (Şişli), Hüseyin Çolak, Köy-Der Kooperatif Başkanlarından (Gaziosmanpaşa), Süreyya Önder (Kadıköy), Ramazan Kılıçarslan (Fatih), Vahit Çalın, eski milletvekili (Eyüp)

Bu yeni atanan heyetlerin 45 gün içinde yeniden kongre düzenleyerek yerlerini seçimle gelen heyetlere bırakması gerekiyor.

BAYKAL'IN SÖZLERİ

Antalya Milletvekili Deniz Baykal, İstanbul Örgütünün feshi üzerine verdiği demeçte, Genel Yönetimin kararını eleştirerek, "Tasfiye politikasının giyotini işlemeye başlamış, dikensiz gül bahçesi özlemi yürürlüğe konulmuştur" dedi.

Siyasi hayatın güç bir döneminden geçildiğini belirten Baykal, CHP'nin kendisini en kısa zamanda iktidara, geçen 22 aylık iktidar deneyi gibi olmayacak bir iktidara hazırlaması gerektiğini belirtti. Baykal, bu sorumluluk ve görevler dururken, CHP yönetiminde parti içi iktidar hesaplarının egemen olmasını esefle karşıladığını bildirdi.

Baykal şöyle konuştu:

"Ülkede zayıflayan etkinliğimizi, parti içinde kendisine göre örgüt oluşturarak telafi edemeyiz. Örgütleri feshederek, parti içi iktidarı uzatma yöntemine, bu yöntemi kim işletirse işlesin, kime karşı işletirse işletsin, karşı çıkmayı demokratik anlayışımın, tüzüğe saygımın, tutarlı davranış sorumluluğumun gereğini sayıyorum."

Yöneticilerin kendi iktidarlarını korumak için tercih içine girdiklerini belirten Baykal, "Bu içimi karartan bir dar görüşlülüktür. Olayların ve toplumun mantığı, yönetimimize egemen olanların mantığını kırıp atacaktır. Geleceğe bu umutla bakıyorum" dedi.

YENİ TASFİYE HAZIRLIĞI

CHP Genel Yönetim Kurulu bugün yeniden toplanarak, ülke çapında il ve ilçe örgütlerini değerlendirmeye devam edecek. Genel Merkez yetkililerden birisi, İstanbul'a uygulanan işlemin başka illere de uygulanıp uygulanmayacağı konusunda şöyle konuştu:

"Elbette tek tek bütün illeri değerlendireceğiz. Seçimlerde başarısız olan örgütler veya başka kusurları olan örgütler için aynı işlem sözkonusu olacaktır."

TOPUZ'UN AÇIKLAMASI

Öte yandan, İstanbul CHP Milletvekili Ali Topuz, gerekçeli kararı henüz okumadığı için bir açıklama yapamayacağını, ancak kendisine ulaştığı kadarıyla bu tavrın yanlış olduğunu söyleyerek, "Bu tutum partide birleştirici olmayı ortadan kaldıracaktır." dedi

RESMEN TEBLİĞ EDİLDİ

CHP Genel Sekreteri Mustafa Üstündağ Genel Yönetim Kurulunun fesihlerle ilgili kararını dün İstanbul İl Başkanı Erol Ünal'a bildirdi. Üstündağ tarafından Erol Ünal'a iletilen kararda, Parti Tüzüğünün 3, 4, 5, 9 ve 28. maddeleri ile üye yazım yönetmeliğine aykırı yaygın ve yoğun eylem, işlem, tutum ve davranışları saptandığı bildirilen İstanbul İl Örgütü ve beş ilçe örgütünün görevden alındığı bildiriliyor.

TİKP Nazımiye..

görevli askeri bir müfreze çıkardı. Nazımiye Bölük Komutanı ise yaptığı açıklamada Hasan Erkılıç ve saldırganların aranması için bir ekip oluşturulduğunu açıkladı.

Tunceli de daha öncede TİKP yöneticilerine sahte solcu gruplar tarafından çeşitli saldırılar yapılmıştı. TİKP Tunceli İl Yöneticisi Adil Turan Apocular tarafından öldürülmüştü. Halkın Kurtuluşu grubu da çeşitli defalar TİKP yöneticilerine silahlı saldırıda bulunmuşlardı.

Kampanyamıza...

(Baştarafı 1. sayfada)

SIRA	YER	NAKİT	ZİYNET	TOPLAM
9	Adana	141.380	——	141.380
10	Bingöl	135.244	6.000	141.244
11	TİKP Merkez Komitesi ve Genel Merkez kadrolarından	90.761	23.150	113.911
12	Konya	86.950	7.700	94.650
13	Ordu	90.000	1.050	91.050
14	Diyarbakır	68.250	12.500	80.750
15	Samsun	74.689	2.250	76.939
16	TİKP Bilim Kurulu	73.400	——	73.400
17	Aydınlık Yayınları ve Tür-Da çalışanları	59.350	9.500	68.850
18	Gaziantep	67.000	——	67.000
19	Antalya	49.300	——	49.300
20	Varto (Muş)	43.000	——	43.000
21	Kocaeli	25.150	16.500	41.650
22	Bursa	38.705	——	38.705
23	Malatya	38.250	——	38.250
24	Kayseri	36.110	——	36.110
25	Balıkesir (Merkez)	28.550	——	28.550
26	Elazığ	25.925	——	25.925
27	Isparta	25.870	——	25.870
28	İzmir	——	23.150	23.150
29	Avukatlardan	22.650	——	22.650
30	Trabzon	9.350	10.710	20.060
31	Aydın	18.815	650	19.465
32	İçel	18.400	1.000	19.400
33	Gerze (Sinop)	18.720	——	18.720
34	Ozanlardan	17.720	——	17.720
35	Sakarya	15.650	——	15.650
36	Pazar (Rize)	15.490	——	15.490
37	Emirdağ (Afyon)	14.985	——	14.985
38	Amasya	13.585	500	14.085
39	Eskişehir	13.210	800	14.010
40	Van	13.160	——	13.160
41	Halk Tiyatrosu Çalışanları	12.145	——	12.145
42	Edirne	11.805	——	11.805
43	Bilecik	10.485	——	10.485
44	Bandırma (Balıkesir)	10.000	——	10.000
45	Biga (Çanakkale)	9.222	500	9.722
46	Iğdır (Kars)	9.000	——	9.000
47	Yeşilova (Burdur)	8.600		8.600
48	Niğde	5.999	1.900	7.899
49	Bolu	7.680	——	7.680
50	Tekirdağ	6.800	——	6.800
51	Muğla	6.760	——	6.760
52	Tokat	6.410	——	6.410
53	Bayramiç (Çanakkale)	6.140	——	6.140
54	Erzincan	6.000	——	6.000
55	Kars	5.500	——	5.500
56	Azdavay (Kastamonu	5.000	——	5.000
57	Mardin	3.000	——	3.000
58	Lüleburgaz (Kırklareli)	2.800	——	2.800
59	Kütahya	2.645	——	2.645
60	Hatay	2.200	—	2.200
61	İranlı öğrencilerden	2.045	——	2.045
62	Ağrı	1.500	——	1.500
63	Yozgat	1.000	——	1.000
		5.179.628	503.360	5.682.988

Tanlak...

(Baştarafı 1. sayfada)

yebilecekse, ben de Hergün gazetesi sayesinde bir akrabaya kavuşmuş olurum. (!)"

TEHDİT EDİYORLAR

Ömer Tanlak, Hergün'ün kendisine yönelttiği tehditler konusunda ise şöyle yazıyor:

"Yine Hergün gazetesi, benim için 'Suçu MHP'ye yıkmak için TİKP tarafından öldürüleceğimi' yazıyor. Bu kendileri tarafından öldürüleceğimi ve suçlu olarak da şimdiden TİKP'nin bulunduğunu anlatıyor. Tıpkı, 'Minareyi çalanın kılıfı hazırlaması' gibi.

"İkinci olarak da, insan bir yakınını böyle bir tehlikeye atar mı? Buna da gerçekçi bir cevap gelirse sevinirim.

"Ailemin can güvenliği istemesi ise, tamamen yalandır. Bunun için Çamkıran'dan değil de, savcıdan, polisten istedi denilebilirdi. Ama o zaman böyle bir belge olması gerekirdi. Bununla birlikte Çamkıran tarafından söylendiği iddia edilen (Sanki o anda konuşma duyulmuş gibi) tamamen hayal mahsulu olan "Polise gitmenin faydası yok" gibi konuşmadan söz edilmiştir.

"Bununla birlikte ailem de Hergün gazetesi tarafından hedef gösterilmektedir. Yine olacak olayların (aileme ve çevreme) suçlusu sizler olacaksınız. Hergün gazetesinin iddialarını ispatlaması gerekir. Yoksa yalan olduğunu kendi bünyesinde kabul etmiş olur. Saygılarımla. Ömer Tanlak. İmza."

Emniyet Müdürü...

(Baştarafı 1. sayfada)

nan Emniyet Müdürünü taşıyıcı olarak kullandığı, Avcıbaşıoğlu'nun bu işten elde ettiği 50 milyon lira civarında serveti bulunduğu öğrenildi.

Demetevler'de Nizamettin Kılıç'ın evi yakınlarında polis tarafından oluşturulan gözlem istasyonları, 15 Aralık 1979 günü 34 YH 109 plakalı Mersedes marka bir otonun geldiği ve otomobilden iri yapılı bir adamla, şık giyimli bir kadının çıktığını gördüler.

Gelen çift Nizamettin Kılıç'ın yazıhanesinde bir süre kaldıktan sonra ellerindeki torbalarla otomobile binerken polisler tarafından yakalandı. Yakalanan kişi kendisinin Emniyet Müdürü Zahit Avcıbaşıoğlu olduğunu, yanındaki bayanın dostu Ulviye Ülkü olduğunu ve ajan olarak kullandığını söyledi ve "Bir hafta sonra İstanbul Narkotik Şube Müdürlüğüne atanacağım. Şöyle esaslı bir uyuşturucu madde operasyonu düzenleyip, kaçakçıları yakalayayım diye geldim. Kaçakçılar yukarıda. Hadi siz onları yakalayın" dedi.

Avcıbaşıoğlu'nun konuşmasına itibar etmeyen polisler, Nizamettin Kılıç, Adem Kılıç, Kadir Adanalı, Ulviye Ülkü ve Zahit Avcıbaşıoğlunu tutukladı.

Yakalanan eroinin, Elazığ Palu Topraklı köyünde, Fırat kıyısında, 100 metrelik bir sarp uçurumun kenarına kurulan imalathanede yapıldığı saptandı. İmalathaneye yapılan baskın sonucu, İran'dan sağlanan baz morfin ile, Gaziantep'te ithalat ve ihracat ile meşgul görünen Ahmet Yaprak'ın Suriye'den sağladığı, Asit Anhidrit Eter, Karbon Kömürü ve eroin imalatında kullanılan araç ve gereçler yakalandı.

Kaçmayı başaran Ali Rıza Kılıç ve eroinleri imal eden Mehmet Aydın adlı kişi ve baz morfini sağlayan İranlıların yakalanması için operasyona devam edildiği açıklandı.

Öte yandan, Nizamettin Kılıç'ın Kıbrıs'ta ve İtalya'daki işbirliği yaptığı ve adlarını açıkladığı Ermenilerin yakalanması için İnterpol ve İtalya polisi ile ilişkiye geçildiği öğrenildi.

Son zamanlarda giderek artan ve anarşik olayları da büyük ölçüde etkileyen silah kaçakçılığı konusunda alınacak önlemleri belirleme ve silah kaçakçılığı ile uğraşan kişi ve çeteleri ortaya çıkartma görevi Milli İstihbarat Teşkilatına verildi.

MİT'e yakın çevreler, bu görevin teşkilatın kuruluş kanununda yer almadığını bu nedenle MİT'in kendiliğinden kaçakçılık olaylarına el koyamayacağını savunuyorlar.

Bununla birlikte hükümetten gelen talimat üzerine MİT'te bir bölümün silah kaçakçılığı konusunda araştırma yapmakla görevlendirildiği ve oluşturulan ekibin MİT'in çeşitli imkanlarından yararlanarak silah kaçakçılığı ile ilgili incelemelere giriştiği öğrenildi.

TELEVİZYON

19.00 HABERLER

19.05 ÇOCUK OYUNLARINDAN SEÇMELER

19.30 BÜYÜK KOMPOZİTÖRLER

20.00 YAŞAYAN EDEBİYATÇILAR

20.25 BİZİM ÇOCUKLARIMIZ

Programın bu bölümünde, çocuğun bir ad ve vatandaşlık hakkına sahip olması vurgulanıyor. Programı, Fikret Terzi ile İpek Yılmaz hazırladılar.

20.30 HABERLER

21.15 SAZ ESERLERİ

21.20 KÖKLER

Sürekli filmin bugün yayınlanacak olan 10. bölümünde, Horoz Joe İngiltere'den döner. Oğulları büyümüş ailenin idaresini ele almıştır. Yeni patron Harvey iyi bir insandır. Fakat bölgede beyazlar, zencileri hiç sevmemektedir. Bu arada Amerika iç savaşı çıkar.

22.10 DÜŞÜNCEYE SELAM

22.30 HABER PROGRAM

23.30 HABERLER

RADYO

TRT 1

05.00 Açılış, Program ve Kısa Haberler
05.00 Türküler, Şarkılar ve Oyun Havaları
06.02 Günaydın
07.30 HABERLER
07.40 Sabahtan Sabaha
09.02 Halk Müziğine Gönül Verenler
09.20 Fındıktan Pamuğa
10.01 Arkası Yarın
11.05 Okul Radyosu
12.10 Öğle Üzeri
13.00 HABERLER
14.32 Türküler ve Oyun Havaları
15.01 Yaşayan Hukuk
16.05 Okul Radyosu
17.02 Akşama Doğru
18.01 Çocuk Bahçesi
19.00 HABERLER
20.12 Oyun Havaları
20.15 Sılaya Dönüş
21.02 Radyo Tiyatrosu
22.12 TBMM Saati
23.00 HABERLER
23.10 Türküler Geçidi
01.00 Program ve Kapanış

TRT 2

08.00 Açılış ve Program
08.02 Gün Başlıyor
09.00 Olayların İçinden
09.30 Sabah Konseri
10.30 Yaşayan Ekonomi
10.50 Türküler Geçidi
11.30 Örneklerle Türk Edebiyatı
12.20 Şarkılar
13.00 HABERLER
13.30 Olayların İçinden
14.00 Birike Birike
16.20 Arkası Yarın
16.40 Halk Müziğine Gönül Verenler
18.00 Halk Müziğinden Seçmeler
19.00 HABERLER
20.00 Fasıl
20.45 Türküler
21.20 Şarkılar
22.45 Türküler
23.30 HABERLER
23.55 Program ve Kapanış

TRT 3

07.00 Açılış ve Program
07.02 Güne Başlarken
08.00 Sabah Konseri
09.00 Türkçe Haberler
10.00 Keman Soloları
10.45 Saz Eserleri
11.00 Öğleye Doğru
12.00 Türkçe Haberler
12.03 İngilizce Haberler
12.06 Fransızca Haberler
12.09 Sizin İçin Seçtiklerimiz
13.00 Konser Saati
15.00 Günün Konseri
16.00 Müzik Dünyasından
17.00 Türkçe Haberler
17.03 İngilizce Haberler
17.06 Fransızca Haberler
17.09 Sizler İçin
19.00 Bir Konser
21.00 Büyük Eserler
22.00 Türkçe Haberler
22.03 İngilizce Haberler
22.06 Fransızca Haberler
23.00 Perşembe Konseri
01.00 Program ve Kapanış

DUYURU

İstanbul Sular İdaresi Genel Müdürlüğünden

Kış mevsimi dolayısıyle su sayaçlarının dondan arızalanması muhtemeldir. Bu arızalar fazladan onarım bedelini gerektirdiğinden başka, daha da önemlisi abonelerimizin bir süre susuz kalmalarına katlanmak zorunluluğuna yol açabilir. Bu durumun her an gözden uzak tutulmayarak su sayaçlarının çuval, talaş ve diğer uygun malzemelerle soğuktan korunması gibi önlemlerin alınmasını sayın abonelerimizden önemle rica ederiz.

(Basın: 26021—1351)

T.C.
ÜSKÜDAR 1. İCRA DAİRESİ
MENKULÜN AÇIK ARTIRMA İLANI

Dosya No: 1979/3010

Bir borçtan dolayı hacizli ve aşağıda cins, miktar ve kıymetleri yazılı mallar satışa çıkarılmıştır.
Birinci artırma 25/12/1979 günü saat 16.16.15 de Üsk. 1 ci icra dairesinde de yapılacak ve o günü kıymetlerinin % 75 ine istekli bulunmadığı takdirde 26/12/1979 günü aynı yer ve saatte 2. artırma yapılarak en çok fiyat verene satılacağı ve satış şartnamenin icra dosyasından görülebileceği, masrafı verildiği takdirde şartnamenin bir örneğinin isteyene gönderilebileceği, fazla bilgi almak isteyenlerin yukarıda yazılı dosya numarasıyla icra memurluğuna başvurmaları ilan olunur.

Muhammen kıymeti		Adedi	Cinsi (Mahiyeti ve önemli nitelikleri)
65.000	00	1	35.15.98 nolu telefonun intifa hakkı satılacaktır.

(Basın: 92445—1354)

DENİZCİLİK BANKASI T.A.O.DAN
BANKAMIZ İHTİYACI OLARAK
18 ADET AYDINLATMA
TRANSFORMATÖRÜ ALINACAKTIR

Son teklif verme tarihi 2.1.1980 olup teklifler Karaköy Yeni Yolcu Salonu Kat 1'e verilecektir. Şartnamesi İKMAL MERKEZİ MÜDÜRLÜĞÜ 27 Mayıs Han Kat. 3 Bahçekapı/İSTANBUL adresinden temin edilebilir. Dosya No: 1979 1039-2)

(Basın: 26018—1350)

2.Baskı ÇIKTI

120 Lira

Genel Dağıtım: TÜR-DA
Cağaloğlu, Hamam Sok. 4/2 İSTANBUL

Aydınlık
BAYAŞ Basın-Yayın A.Ş. adına sahibi ve Genel Yönetmeni ORAL ÇALIŞLAR

Yazıişleri Müdürü: MEHMET ATABERK
Haber ve Makalelerden Sorumlu Müdür S. AYDOĞAN BÜYÜKÖZDEN
Müessese Müdürü: O. GÜRHAN ERTÜR
Ankara Temsilciliği| Doğan Yurdakul

Adres: Nuruosmaniye Cad. 3/3 Cağaloğlu - İstanbul
Tel: 26 52 44 - 22 49 54
İdare Tel: 26 54 37
Dizgi: Aydınlık Ofset Tesisleri
Baskı: İst. GÜNTUR
Dağıtım: GAMEDA

BÜROLAR
ANKARA: Meşrutiyet Cad. 32/8, Kızılay Tel: 25 38 69 □ İZMİR: Özgüler İşhanı, 452. Sok. 25/3, Konak Tel: 13 10 90 – 25 25 54 □ ADANA: Atatürk Cad.113. Sok. Sefer İşhanı Kat: 3 No:16 Tel: 103 42 □ TRABZON: Cumhuriyet Mah Kasım Sok. 27/10 Tel: 39 00 □ DİYARBAKIR: Beyazıt İşhanı, Kat: 3, No: 30, Dörtyol Tel: 3857

YURTDIŞI BÜROLARI
ALMANYA: Burgstr. 78 6 Frankfurt /M 60 Tel: 0611 437 595
FRANSA: 95 Rue de la Jonguiere, 75017 Paris
BELÇİKA: 188 rue Josaphat, 1030 Brüxelles Tel: 64 72 120
İSVEÇ: Gürgün, Duvgrand 5/A, 1 tr. 17236 Sundbyberg, Tel: 08/296 628
HOLLANDA: Bildstr. 53, Utrecht Tel: 31 47 61
İSVİÇRE: Ch. des Cotes I 1020 Renens Tel: 34 21 72

ABONE ÜCRETLERİ
Yurtiçi: 3 aylık 450 TL, 6 aylık 900 TL, 1 yıllık 1800 TL
Yurtdışı: 3 aylık 675 TL, 6 aylık 1350 TL, 1 yıllık 2700 TL
Not: Bu ücrete gönderilen ülkeye göre uçak postası ücreti eklenir.

İLAN TARİFESİ
2.4.6. sayfalar (Sütun snt) 250 TL □ 3.5.7. sayfalar (Sütun/snt) 300 TL □ 8. sayfa (Sütun/snt.) 400 TL □ 8. sayfa renkli (Sütun/snt.) 500 TL □ Yayın ilanı (Sütun/snt.) 100 TL □ Doğum, Evlenme, Ölüm (5 sütun/snt.) 500 TL □ Küçük İlanlar (Kelimesi) 10 TL

22340-622

Aydınlık
BÜTÜN ÜLKELERİN İŞÇİLERİ VE EZİLEN HALKLAR, BİRLEŞİN!

İtiraf

Ömer Tanlak bir cinayet örgütünün eylemlerini açıklamaya devam ediyor

Tanlak, Piyangotepe katliamından sonra açıklamalarda bulunmak üzere Çankaya Karakoluna gittiği için MHP Genel Merkezine çağrılmıştı"

"Onlar Türkeş'e selam durunca ben de kaçtım. Bu bir mucizeydi"

- MHP Genel Merkezinden kaçtıktan sonra Bahçelievler Karakolunun önüne sığındım
- Ölüm fermanı için Muhsin Yazıcıoğlu, Erol Türkmen'i görevlendirdi

Ömer Tanlak, Piyangotepe'de 7 kişinin kurşuna dizilerek katledilmesinden sonra Çankaya Karakoluna giderek olay hakkında bilgisi olduğunu ve kendisinin İçişleri Bakanı ile görüştürülmesini istemişti. Karakoldaki polisler buna gülüp geçtiler. Ancak içlerinden birisi Tanlak'ı MHP Genel Merkezine bildirdi. Bir süre sonra Tanlak MHP Genel Merkezine çağrıldı. "Davadan döndüğü" için hakkında ölüm kararı alınmıştı. Kararın uygulanması Ülkü Ocakları eski Başkanı Muhsin Yazıcıoğlu tarafından "Disiplin görevlisi", "Amca", Erol Türkmen'e bildirildi. Ancak Türkeş'in MİSK binasına gelmesiyle meydana gelen kargaşalıktan yararlanan Tanlak, binadan kaçarak Bahçelievler Karakolunun önüne sığındı. Yukarıda Muhsin Yazıcıoğlu bir basın toplantısında. Yanda ise Erol Türkmen.

Tanlak, MHP Gençlik Kollarından nasıl kurtulduğunu anlatıyordu şimdi. Kendi deyimiyle bu bir muciziydi. Çünkü Ömer Tanlak hakkında "Ölüm fermanı" çıkmış, Muhsin Yazıcıoğlu kararın uygulanmasını istemiş, Tanlak'ın cellatlığını yapması için ülkücülerin disiplin görevlisi "Amca" Erol Türkmen, MHP Gençlik Kollarının Bahçelievler'deki Genel Merkezine çağrılmıştı.

Gazetecilerle konuşma salonunda sigaralar tazelendi, sessizlik yoğunlaştı, Ömer Tanlak anlatmaya devam etti:

Tanlak — Daha sonra, o sırada dışarı çıkmam mucizeydi. Fakat Türkeş MİSK binasını ziyarete gelmiş ve Gençlik Kollarından herkes selam durmak için dışarı çıkmıştı. Ben de dışarı çıktım o sırada ve 50-60 metre ilerdeki Bahçeli Karakolunun önüne geldim. Bir saat kadar bekledim orada. Bir buçuk saat kadar. Etrafımda dolaşıyorlar yaklaşamıyorlardı. Karakoldan güvence alıyordum.

Gazeteci — Evet...

Tanlak — Daha sonra hemen uzaklaştım Ankara'dan.

Gazeteci—Yani bunlar 21 Mayıs-23 Mayıs arasında oluyor.

Gazeteci—Yani bu Piyangotepe olayının hemen ardından oluyor.

Tanlak—Evet. Daha sonra MHP Gençlik Kollarından kaçtıktan sonra uzaklaştım.

Gazeteci—Yani MHP Gençlik Kolları önündeki olaydan sonra seni alamadılar.

AÇIKLAMA YAPMAMDAN KORKUYORLARDI

Tanlak—Evet, polis vardı. Alamadılar bu arada. Daha sonra böyle bir açıklama yapacağımdan korktukları için birkaç kez haber göndermişler, gelsin tekrar konuşalım falan diye. Fakat böyle bir şeye yanaşmadım tabii.

Gazeteci—Sonra nereye gittin?

Tanlak—Sonra bir akrabamın yanına gittim.

Gazeteci—Ankara'da mı?

Tanlak—Hayır. Daha değişik bir ilde.

Gazeteci—Başka bir yere gittin.

Tanlak—Oraya gideceğim yine. Onun için söylemiyorum.

Gazeteci—Yani başka bir ile gittin ve orada saklandın.

Gazeteci—Bu zamana kadar da başka bir şeye katılmadın?

Tanlak—Evet.

AÇIKLAMA YAPMAK İSTEYEN BAŞKA ÜLKÜCÜLER DE VAR. BENDEN SONRA GELECEK KİŞİLER VAR

Gazeteci—Peki, bu açıklamalarının senin için bir sorun yaratmayacağını düşünüyor musun?

Tanlak—Şimdi basın bir sansasyon yaratırsa, benim tutuklanmam demek bu kadar şeyi anlattıktan sonra, oldukça büyük bir yük altına girerler. Çünkü benden sonra gelecek kişiler var.

Gazeteci—Kim yük altına girer, herhalde adli makamlar değil.

Tanlak—Yok, biraz da adli makamlar, Çünkü benim serbest dolaşmamla daha birçok olayı aydınlatabilirler. Fakat önemli olan işte, basına önemli bir görev düşüyor.

Gazeteci—Senin güvenliğin...

Tanlak—Şimdiye kadar zaten takip ediliyordum.

Gazeteci—Kim takip ediyordu, ülkücüler mi? İzini kaybettirdin yani.

Tanlak—Kaybettiriyorum, buluyorlar.

AÇIKLAMA YAPMASA DA ÖLDÜRÜLECEKTİ

Gazeteci—Yani Ömer şöyle bir muhasebe yapıyor, benim anladığım: Bir yanda bunları anlatmasa da kendisinin hayatını kastederek peşinde dolaşan bazı adamlar var. Değil mi?

Tanlak—Evet.

Gazeteci—Bunlar tarafından öldürülme tehlikesi var. Can korkusu var. Ki haklı bir korku bu. İkinci olarak da bunları anlattığında kendisinin üzerine düşen sorumluluğun hafifleyeceğini düşünüyor adli makamlar nezdinde.

Gazeteci—Bir de vicdani yük var.

Gazeteci—Vicdanı bakımdan da kendisinin üzerindeki büyük bir yükü atıyor. Üçüncü olarak, hakikaten bu noktada adliyenin anlayışla hareket etmesini bekliyor. Çünkü Ömer'e bu konuda alınacak tavır, kopup gelecek, karıştığı bu tür, tanık olduğu, yahut bildiği, gördüğü olayları anlatarak Türkiye'de süren çeşitli şiddet olaylarının aydınlatılmasına katkıda bulunma ortamı doğabilecek.

İTİRAFLARIN ARKASI GELECEK

Gazeteci—Arkası gelecek yani.

Gazeteci—Gelebilir mi arkası? Başka arkadaşlarından bu açıklamadan sonra çıkıp, "Evet, biz de Ömer'in anlattığı şu şu şu eylemlerde, şu şu şu türlü işleri gördük", diyebilir mi?

Tanlak—Halen iki kişi var. Bunu diyebilecek iki kişi var.

ANARŞİYLE MÜCADELEDE SUÇLARI İTİRAF EDENLERE SAHİP ÇIKMAK

Gazeteci—Belirtilen noktalara ek olarak, Ömer Tanlak'ın olaylara katılmış, fakat bunun kötülüğünü görmüş, kavramış bir kişi olarak açık yüreklilikle ifşaatta bulunması, kamuoyunun, basının, demokratik güçlerin ona sahip çıkması, tutuklanmasına ve can güvenliğinin sağlanmasına en önemli destek olacaktır. Çünkü adli makamlar, isterse kovuşturmaktan vazgeçsinler, bu yasal olmayan bir uygulama olur, kovuştururlar, fakat karşı tarafın yönelttiği tehdit ortadan kalkmaz. Yani gerek onların yönelttiği tehdide karşı Ömer Tanlak'ın can güvenliğini sağlamak bakımından, gerekse bu terör eylemlerine katılıp da pişmanlık geçirmiş ve bunu açıklamak isteyen -ki iki değil, belki onlarca insan sözkonusudur burada- çeşitli şekillerde ideal uğruna ileri sürülmüş fakat bu feci katliamları görüp geri çekilmekte olan çok sayıda insan vardır.

Gazeteci—Aydınlık'ta çıktı şimdiye kadar bir iki tane...

Gazeteci—Şimdiye kadar isimsiz çıktı. Şimdi sorun, isimli çıkmasında.

Gazeteci—Ankara dışında, seni başka vilayetlere götürüp gezdirirler miydi, mesela Malatya veya bilmem ne...

Tanlak—Erzurum'a gittik. Orhan Yavuz'un öldürülmesinden sonra iki gün sonra gittik.

Gazeteci—Sizi orada gene Ülkü Ocakları mı ağırlıyordu?

Tanlak—Orada, Ülkü Ocakları vasıtasıyla yer ayarlandı.

Gazeteci—Ne yaptır sen orada? Gezmeye mi?

Tanlak—Gezmeye gitmedik, imtihan günleriydi.

Gazeteci—Ne imtihanı?

Tanlak—Lise

Gazeteci— Ha, senin lise imtihanın. Orada daha çabuk geçersin diye mi götürdüler?

Tanlak—Öyle yaptılar. Hatta bir AP Sinop Milletvekilinden referans falan alındı.

Gazeteci—Kim aldı?

Tanlak—Alan Burhan Güneyli.

Gazeteci—Kim o?

Tanlak—Sinoplu bir çocuk. Tanıdıkları oluyormuş.

Gazeteci—O gitti, bu iyi çocuktur, buna bir torpil bul mu dedi?

YARIN: Ülkücülere çağrı

İtiraf üzerine Etlik'te oturan bir emekçinin mektubu

Ömer Tanlak'ın ilginç itiraflarıyla birlikte ben de Aydınlık Gazetesini izlemeye başladım. Etlik'te oturmam ve itirafta adı geçen kimselerle olan olayların büyük bir kısmının Etlik'te olması nedeniyle itiraf olayını dikkat ve merakla izliyorum.

Birkaç yıldan beri Etlik'te estirilen terörün, baskının, zulmün haddi hesabı yoktur. Her gün Etlik'te onlarca kişi dövülüyor, kurşunlanıyor. Evler bombalanıyor. Canlar alınıyor. Evlerden her ay ÜOD'ye yardım adı altında para toplanıyor. Para vermek istemeyenlerin evleri bombalanıyor, çocukları dövülüyor, bazan da öldürülüyor.

Esnaflar, haraca bağlanmış. 11-12 yaşlarındaki ülkücü çocuklar istedikleri esnaftan istedikleri malı parasız alıyorlar, karşı koyan, tepki gösteren olursa vakit geçirmeden orasını havaya uçuruyorlar.

Etlik'te laf atmadıkları, peşine takılmadıkları, beraber dolaşmaya zorlamadıkları genç kız kalmadı. Etlik halkı sanki evlerine hapsedildi, kimse akşamları ve cumartesi pazar günleri sokağa çıkamıyor. Hatta komşusuna bile oturmaya gidemiyor. Sokaklar bomboş.

Aşağı Eğlence'deki gazete büfesine giden yollar kesilip Milliyet, Cumhuriyet, Aydınlık vb. Gazeteleri alanlar dövülüyor, kurşunlanıyor. Gazeteyi alan küçük çocuksa takip ediliyor. Ve girdiği ev bombalanıyor. Bu yüzden Etlik halkı gazete almaya bile gidemiyor. Etlik'e yeni taşınan ve durumu bilmeyen karşıt görüşlü kişilerde şöyle avlanıyor. Gazetenin önünde bir ülkücü Cumhuriyeti açmış güya okuyor. Bunu gören kişi almak istediği gazeteyi alınca vay haline. Akşamları bir grup zorba, sokaklarda korsan mitingler koyarak çeşitli sloganlar atıyorlar.

Bunlar biz Etlik halkının dışardan görebildiklerimiz. Dışardan görebildiklerimiz içlerinde yapmış oldukları bombalama, kurşulama, soygun, tecavüz, can alma vb. gibi pisliklerin bir yansıması aynasıdır.

Ömer Tanlak'ın itirafında anlattıkları, biz Etlik halkının gözlerinin önünde olan olaylar ve Etlik halkının dışardan gözlemledikleri tamamen doğrudur.

Bütün bu yukarıda saydıklarımı kimler yapıyor biliyor musunuz. Bunları Etlik halkı çok iyi biliyor. Ama diğerleri bilmiyor. Bu işleri yapan 12-13 yaşlarında elleri silahlı, iplikleri başkalarının elinde olan kuklalar.

Ülkücü adı altında ne yaptıklarını ve ne yapmak istediklerini bile bilmeyen çocuklar. Sorarım size Etlikli ve tüm ülkücüler ve ülkücü geçinenler. Ülkücülük ne demektir. Siz bir ülkücü olarak ülkücülük hakkında ne biliyorsunuz. Bu konuda kaç kitap okudunuz. Hiç, hiç bir şey, evet hiç bir şey bilmiyorsunuz.

Lütfen kendinize vicdanınıza şu soruları sorun, kendinizi muhakeme edin. Ülkücülük nedir? Ben kimim? Kime, neye, niçin hizmet ediyorum? Elimdeki silahla daha kaç masum insanın canını alacağım? Bu böyle ne zamana kadar sürüp gidecek?

Tüm Etlikli ülkücülere sesleniyorum. Macera uğruna, kabadayılık uğruna, içine girmiş olduğunuz bataklıkta çırpındıkça batıyorsunuz. Hepiniz birlik olun bu bataklıktan beraberce kurtulmaya çalışın. Ancak böyle yaptığınız zaman kurtulabilirsiniz. Ömer Tanlak'ın yolunu seçin. O şimdi sizinle beraber yaptıklarına pişman fakat şimdi vicdanen rahat.

Etlik Ülkü Ocağı eski Başkanlarından

Seyfettin Önal, Süt Kurumunda Latif Gökçek'in Özel Kalem Müdürü oldu

- "İTİRAF" DİZİMİZDE SEYFETTİN ÖNAL'IN ÜLKÜCÜLERE EYLEMLERDEN ÖNCE SİLAH SAĞLADIĞI VE MHP'DEN VERİLEN EMİRLERİ GETİRDİĞİ AÇIKLANMIŞTI
- SÜT KURUMU GENEL MÜDÜRÜ LATİF GÖKÇEK MHP'Lİ ESKİ SAĞLIK BAKANI CENGİZ GÖKÇEK'İN KARDEŞİ

ANKARA (ÖZEL)

Ömer Tanlak adındaki eski ülkücü komandonun davadan döndükten sonra gazetemizde "itiraf" olarak yayınlanan açıklamalarında adı geçenlerden Seyfettin Önal'ın dizide adının geçtiği günlerde çalıştığı Toprak Tarım Reformu Müsteşarlığından ayrılarak, Süt Kurumunda Genel Müdür Latif Gökçek'in Özel Kalem Müdürlüğüne getirildiği öğrenildi.

Süt Kurumu Özel Kaleminde kendisiyle konuşan muhabirimize Seyfettin Önal, dizide adının geçmesiyle ilgili olarak, "Bunun ben olabileceğimi tahmin etmiyorum" dedi.

Telefonda Seyfettin Önal ile muhabirimiz arasında şu konuşma geçti:

Aydınlık—Aydınlık gazetesinde yayınlanan Ömer Tanlak'a ait "İtiraf"ta Etlik Ülkü Ocağında başkanlık yaptığınız ve yapılacak eylemler hakkında MHP'den emirleri ve kullanılacak silahları sizin getirdiğiniz söyleniyor. Ne diyorsunuz?

Önal—Bunun ben olabileceğimi tahmin etmiyorum. Yayını kendim okumadım, bir arkadaşım bahsetti ve adımın geçtiğini söyledi. Benim Ülkü Ocaklarıyla ilgim yoktur. Adı geçenin benim olmam imkansız.

Aydınlık—Ne bakımdan imkansız? Siz Ülkü Ocaklarına ve MHP'ye karşı mısınız?

Önal—Yoo, karşı değilim. Niye karşı olayım ki? Onlar da bir görüş.

Aydınlık—Görüş ötesinde eylemlere girişiliyor ve sizin bunlar için silah getirdiğiniz söyleniyor.

Önal—Dernek başkanı olmam için Dernekler Masasında kaydımın olması lazım.

Aydınlık—Ülkü Ocaklarının birçok yöneticisi illegal çalışıyor. Onun için Dernekler Masasında kaydınız olmayabilir. Peki, siz ne zamandan beri Süt Kurumunda çalışıyorsunuz?

Önal—Ben burada çalışmıyorum. Misafir olarak bulunuyorum. Ben aslında Toprak ve Tarım Reformu Müsteşarlığında çalışıyorum.

Aydınlık—Müsteşarlıkta ne zamandan beri çalışıyorsunuz?

Önal—5-6 yıl önce girdim. Kesin olarak hatırlayamıyorum.

METİN KUMAL MUHABİRİMİZDEN KAÇIYOR

Ömer Tanlak'ın "İtiraf"ında adı geçen kişilerin halen ne yapmakta olduklarını araştırırken, Tanlak'ın Toprak ve Tarım Müsteşarlığında çalıştığını söylediği Seyfettin Önal Hakkında bilgi almak için Müsteşar Metin Kumal ile görüştük. Aydınlık'taki diziyi okuduğunu ve bilgiyi araştırıp, daha sonra vereceğini söyledi.

Muhabirimiz o günden sonra Metin Kumal'ı üç gün arka arkaya günde üç dört defa aradı. Aldığı cevap "toplantıda," ya da "dışarda" oldu. Muhabirimiz Metin Kumal'ın geldiğinde gazeteyi aramasını istedi. Ancak, Metin Kumal'dan ses seda çıkmadı.

Bunun üzerine Metin kumal'ın özel kalemine, Seyfettin Önal hakkındaki bilgileri olduğu gibi yayınlayacağımızı bildirdik. Buna da herhangi bir karşılık alamadık.

ÖZEL KALEMDE ŞABAN BEY ŞAŞIRTMACA YAPMAYA ÇALIŞIYOR

Önceki gün Toprak ve Tarım Reformu Müsteşarlığı Özel Kalemine yeniden telefon ettik. Karşımıza çıkan ve adımın Şaban olduğunu söyleyen görevli, her zamanki gibi Metin Kumal'ın yerinde olmadığını söyledi. Seyfettin Önal, hakkında bilgi verip veremeyeceğini sorduğumuzda ise, böyle bir kimsenin Toprak ve Tarım Reformu Müsteşarlığında asla çalışmadığını, çalışmış olsaydı kendisinin mutlaka bileceğini söyledi.

SANTRAL ŞABAN BEYİ YALANLIYOR

Şaban Beyden sonra aradığımız santral ise Seyfettin Önal'ı aramamızı çok normal karşıladı ve iki hafta kadar önce Müsteşarlıktan ayrılarak Süt Kurumunda çalışmaya başladığını bildirdi. Tekrar Şaban Beye telefon edip biraz önce bize yanlış bilgi verdiğini söylememiz üzerine telefon yüzümüze kapandı.

SEYFETTİN ÖNAL DA ŞABAN BEYİ YALANLADI

Seyfettin Önal'ı Süt Kurumu Genel Müdürlüğünde Özel Kalem makamında bulduk. Aramızda yukardaki konuşma geçti.

Seyfettin Önal, "Aydınlık'ı okuyan arkadaşım adımın geçtiğini söyledi," diyerek, "İtiraf"ta adı geçen eski Ülkü Ocağı başkanlarından Seyfettin Önal'ın kendisi olmadığını açıklamış bulunuyordu.

Ne var ki, daha sonra kendisinin Süt Kurumunda misafir olarak bulunduğunu ve aslında Toprak ve Tarım Reformu Müsteşarlığında çalıştığını söylemesi üzerine Süt Kurumunun Santralinden yeni Genel Müdür Latif Gökçek'in Özel Kalem Müdürünün adını sorduk. Santral memuru bir yerle konuştuktan sonra, yeni Özel Kalem Müdürünün adının Seyfettin Benel olduğunu söyledi.

Biraz önce Seyfettin Önal olarak hitap ettiğimiz kişinin adı, ısrarlı araştırmalarımız sonunda karşımıza Benel olarak çıktı.

GARİP DAVRANIŞLAR

Seyfettin Önal'ın dizi yayınlanır yayınlanmaz, Toprak ve Tarım Müsteşarlığından ayrılıp Süt Kurumuna girmesinin, Latif Gökçek'in Özel Kalem Müdürü olmasının, fakat bunu saklayarak, kendisinin orada misafir olarak bulunduğunu söylemesinin, toprak ve Tarım Reformu Müsteşarlığında Özel Kalemde telefona cevap veren Şaban Beyin Seyfettin Önal adında birinin hiç bir zaman müsteşarlıkta çalışmadığını söylemesinin, Seyfettin Önal'ın orada çalıştığını ve şimdi de Süt Kurumunda olduğunu tespit ettiğimizi söylediğimiz zaman telefonu yüzümüze kapamasının ve de Seyfettin Önal hakkında gazetemize bilgi vermeyi vadeden Metin Kumal'ın bir daha bulunamamasının, bizi aramamasının anlamını okuyucularımız çözecekler mi acaba?

Sağkaya Türkeş'e yağ çekiyor...

Komandoları işe alarak cinayetler işleten Antbirlik eski Genel Müdürü Abdurrahman Sağkaya'nın, Türkeş'e olan bağlılığının bir başka örneği. Antbirlik tarafından bastırılan "Sosyal Sigortalar, Topluluk Sigortası" adlı broşürün Abdurrahman Sağkaya tarafından hazırlanan önsözünde, kanun tasarısının Türkeş tarafından Meclise verildiği söylenerek, MHP, işçi dostu gibi gösterilmek isteniyor.

MHP Genel Başkanı ALPASLAN TÜRKEŞ ve Altı arkadaşı tarafından kanun tasarısı meclise sunulmuştur.

TOPLULUK SİGORTASI üretici çiftçileri güvence altına almayı amaçlar. Tıpkı işyerinde çalışan bir işçinin sigortalı olması gibi üreticide sigortalanmakta, emeklilik, ölüm hastalık hallerinde güvence olarak ortaya çıkmaktadır.

Ticaret Bakanlığı Sigortanın uygulanması için çalışmaları sürdürürken S.S.K. eksik bulunan geriye doğru borçlanmanın sağlanması hastalık halinde ilaç ve tedavi imkanı bulması amacıyla ilgililerle temasa geçilmiş olup gereği bütün hızıyla yapılmaktadır.

Umuyoruzki Antbirlik'in başlattığı çalışmalar kısa sürede başarıya ulaşacak zorunlu hale getirilerek TOPLULUK SİGORTASI ile üretici ortaklarımızın yarını emin ellerde olacaktır.

ABDURRAHMAN SAĞKAYA
Antbirlik Genel Müdürü