Aydınlık

Kuruluş yılı: 1921
Kurucusu: ŞEFİK HÜSNÜ

BÜTÜN ÜLKELERİN İŞÇİLERİ VE EZİLEN HALKLAR, BİRLEŞİN!

PERŞEMBE
13
ARALIK 1979
500 KURUŞ

AP İLE CHP ANLAŞAMAYINCA, ÖNLEM PAKETİ MECLİS GÜNDEMİNE ALINMADI

Önlem paketinde anlaşma olmadı

- CHP, önlem paketinin içine diğer tasarıların da alınmasını istedi
- MSP, paketin aceleye getirilmesine karşı çıktı
- MHP, AP'nin önerisini aynen benimsedi
- CHP, önlem paketine şartlı evet demeyi düşünüyor

ANKARA (ÖZEL)

Millet Meclisi Başkanı Cahit Karakaş'ın başkanlığında toplanan Millet Meclisi Danışma Kurulu, hükümet tarafından önerilen ve "önlem paketi" olarak adlandırılan, belli yasalarda değişiklik yapılması yolundaki tasarıların "özel gündem"de bir gün içinde yasalaştırılmasını reddetti.

Dün saat 14.00'te başlayarak iki saat kadar süren tartışmalı toplantıya AP'den Oğuz Aygün, CHP'den Metin Tüzün, MSP'den Hasan Aksay ile MHP'den Faruk Demirtola katıldılar.

Toplantıda, Tüzün, hükümetin bu tasarıları aynen benimseyip benimsemeyeceğini sorarak, değişiklik önergeleri konusunda garanti istedi. Tüzün, ayrıca kendi hükümetleri zamanında sevk edilen yasaların demokratik bir denge oluşturduğunu, bunun içinde ay-

(Devamı Sa.7, Sü.7'de)

Demirel "Devlet zalim ve tiran olmayacak"

- Başbakan, anarşinin kökünde komünizmin olduğunu iddia etti
- Erbakan: "Silah ve bomba kullananlarla inananlar birbirinden ayrılmalı"
- CHP Genel Sekreter Yardımcısı Tuncer, hükümetin sağdan gelen anarşiye de karşı çıkmasını istedi

HABER MERKEZİ

ADALET Partisi Ortak Grubunun dün yapılan toplantısında konuşan Genel Başkan ve Başbakan Süleyman Demirel, "devletin zalim ve tiran olmayacağını" söyledi. Demirel, "Devlet ve millet düşmanlarının Türkiye üzerinde oynamak istedikleri oyun, kendilerinin sonu olacaktır." dedi.

AP Ortak Grubu dün saat 10.30'da Grup Başkanvekillerinden Oğuz Aygün'ün başkanlığında toplandı. Toplantıda, hükümet çalışmaları konusunda açılan genel görüşmeye devam edildi.

Toplantıdan sonra grup sözcüsü Ahmet Sayın'ın açıklamasına göre Demirel kavganın bir siyasi kavga olmaktan öte bir milli kavga haline geldiğini kaydetti. Bu mücadelede herkesi yanımızda tutarak yapmanın yollarını aramaktan vazgeçmeyeceğiz" dedi.

Türkiye'nin en önemli iki meselesinin anarşi ve ekonomik bunalım olduğu konusundaki görüşlerini tekrarlayarak, bu

(Devamı, Sa. 7, Sü. 9'da)

Tütengil'in cenaze töreninde gözaltına alınan 105 kişi bırakıldı

İSTANBUL (ÖZEL)

PROF. Cavit Orhan Tütengil'in cenaze töreninde meydana gelen olaylardan sonra gözaltına alınan 105 kişi, Sıkıyönetim Savcılığınca tarafından, nerede ve niçin gözaltına alındıkları belirlenemediği gerekçesiyle serbest bırakıldılar. Serbest bırakılan 67 kişinin sorguları tutuksuz olarak sürecek, 38 kişinin ise olaylarla bir ilgisi bulunmadığı saptandı.

Askeri Savcılık, Sıkıyönetim Komutanlığına bir dilekçe vererek, bu tür toplumsal olaylarda güvenlik görevlilerinin daha teknik çalışma yapmasını istedi.

Prof. Orhan Tütengil'in 10 Aralık günü yapılan cenaze töreninde bazı gruplarla güvenlik görevlileri arasında çıkan olaylarda bir kişi ölmüş, 10 kişi de çeşitli yerlerinden yaralanmıştı.

NATO Kış Dönemi Toplantısı devam ediyor

Yeni nükleer füzeler Batı Avrupa'ya yerleştiriliyor

NATO Dışişleri ve Savunma Bakanları 1967'den beri ilk kez bir ortak toplantı yaptılar.

- Belçika'da hükümet buhranı son anda önlendi
- Hollanda'nın önerilerini Federal Almanya benimsemedi
- Dışişleri Bakanı Erkmen, Alman Dışişleri Bakanı, Genscher ile görüşüyor

HADİ ULUENGİN VE NİYAZİ TERZİ
BRÜKSEL'DEN BİLDİRİYOR

Orta menzilli nükleer Pershing-2 ve Cruise füzelerinin Batı Avrupa ülkelerine yerleştirilmesine ilişkin karar bugün NATO Savunma ve Dışişleri Bakanlarının ortak yaptıkları toplantıda sonuca bağlandı. Atlantik Paktı bakanlarının Türkiye saati ile 16.00'da başlayan Konsey toplantısında Türkiye füzelerin yerleştirilmesi lehinde oy kullandı.

(Devamı, Sa. 7, Sü. 9'da)

HADİ ULUENGİN
BRÜKSEL

NATO koridorlarından izlenimler

NATO, kurulduğundan bu yana belki tarihinin en canlı ve en heyecanlı toplantısını yaşıyor. Brüksel'deki Atlantik Paktı Genel Merkezinin koridorları, dünyanın dört bir yanından gelmiş

(Devamı, Sa. 7, Sü. 8'de)

Yunanistan hükümeti, Kıbrıs'ta toplumlararası görüşmelerden yana

ATİNA (AA)

KIBRIS Rum yönetimi lideri Sipiros Kipriyanu'nun Atina'ya yaptığı üç günlük resmi ziyaret sona erdi. Görüşmelerden sonra Yunanistan hükümetinin Kıbrıs'ta toplumlararası görüşmelerin yeniden başlamasından yana olduğu bildirildi.

Ansa Ajansının haberine göre, Yunanistan Başbakanı Konstantin

(Devamı Sa. 7, Sü. 9'da)

Askeri Yargıtay Başsavcısı, Doğan Öz'ün katili hakkındaki kararın bozulmasını istedi

ANKARA (ÖZEL)

ASKERİ Yargıtay Savcısı, Doğan Öz'ün katili olarak Ankara Sıkıyönetim Komutanlığı Askeri Mahkemesi tarafından idama mahkum edilen İbrahim Çiftçi hakkındaki kararın bozulmasını istedi.

Çiftçi hakkındaki davanın Askeri Yargıtayda-

(Devamı Sa. 7, Sü. 4'te)

Tebriz'de gösteri yapan Azeriler yeni Anayasa'ya karşı çıkıyorlar.

ABD'de İranlı öğrencilerle ilgili soruşturma anayasaya aykırı bulundu

DIŞ HABERLER SERVİSİ

TEBRİZ olayları, 8. gününü doldururken, Ayetullah Homeyni ile Ayetullah Şeriatmedari arasındaki gerginlik sürüyor. Şeriatmedari, Azerbaycan halkının baskı altında tutulmak istenmesinin İran'da bir iç savaşa yol açabileceğini bildirerek, Devrim Konseyini daha ılımlı bir siyaset izlemeye çağırdı.

Öte yandan ABD'de, Başkan Carter'ın ülkede

(Devamı sa. 7, sü.2'de)

İRAN'LA İLGİLİ DİĞER HABERLERİMİZ (3. SAYFADADIR)

ODTÜ törensiz açıldı

ANKARA (ÖZEL)

Orta Doğu Teknik Üniversitesi 1979-80 öğretim yılına dün törensiz olarak başladı

(Devamı sa. 7, sü.5'de)

Uyarı

Oral Çalışlar

ANKARA'da bir akşam vakti, slogan sesleri duyunca konuk olduğumuz evin balkonuna çıkıp seyrediyoruz. Birkaç yüz kişilik öğrenci topluluğu "Tek Yol Devrim", "Direniş Komitelerinde Birleşelim" bağırışlarıyla semtin sokaklarında yürüyorlar.

İşinden evine dönen insanlar tedirginlik içerisindesağa, sola kaçışıyorlar. Eşini, babasını, anasını bekleyenleri bir kuşku sarıyor. Önceki akşam devrimci adı verilen bir eylem böyle başladı.

Sonra silahlar patladı. Yaralanan oldu mu bilmiyoruz. Slogancı gruplar telaşla sokak aralarına kaçıştılar. 10-15 kişilik bir topluluk bizim önümüzden geçti. Gördüklerimizin ülkemizde her gün

(Devamı sa. 7, sü.5'de)

itiraf

Tanlak'ın açıklamaları komandoların silah kaynağını aydınlatıyor

«Silah işini MHP Gençlik Kolları yürütüyor»

- Genel Merkez kaçakçılarla sürekli ilişki içinde
- "Kızılcahamam Emniyet Amiri bana silah satmak istedi"

8. sayfamızda

ELBETTE DOĞRUSUNU MHP'LİLER BİLİR

Çıngırlı değil, Çıngıllı'ymış!

Hergün gazetesi, Orhan Yavuz'un katilinin soyadını "tashih" etti!

- Hergün, MHP'yle ilişkisi olmadığını öne sürdüğü katili, soyadındaki harfleri bilecek kadar yakından tanıyor!

HABER MERKEZİ

MHP organı Hergün gazetesi, dünkü yayınında "İtiraf" dizimizdeki hataları ortaya çıkarmaya kalkarak, Orhan Yavuz cinayetine katıldığını ve Abdi İpekçi'nin katiliyle görüştüğünü belirttiğimiz Muammer Çıngırlı'nın soyadını yanlış yazdığımızı kaydetti. Hergün gazetesi, aynı satırlarda MHP Genel Merkezinin bir açıklamasına da yer vererek, Muammer Çıngırlı'nın MHP'de üst seviyede görev almadığı gibi partinin üyesi de olmadığını yazdı.

Böylece Hergün gazetesi, bir soyadı yanlışlığına değinip yayınımızı karalamaya girişirken, kapıldığı telaş nedeniyle kendini ele vermiş oldu. Eğer, Çıngırlı, ya da Hergün'ün yazdığı şekilde Çıngıllı, MHP'nin üyesi, yöneticisi ya da bu çevrelerin yakından tanıdığı ve ilişki içinde olduğu bir kişi değilse Hergün

(Devamı Sa. 7, Sü. 3'te)

Partisi aleyhine açıklama yapınca

Yaşar Okuyan sıkıyönetimin yanıldığını ileri sürdü

- Adana Sıkıyönetim Komutanlığı Nizip MHP yöneticilerinin adam vurmaya azmettirdiklerini açıklamıştı

HABER MERKEZİ

MHP Genel Sekreter Yardımcısı Yaşar Okuyan, Nizip Belediye Başkanvekilinin vurulması olayına adı karışan kişilerin MHP ile ilgileri bulunmadığını ileri sürerek Sıkıyönetim Komutanlığının bu konuda yaptığı açıklamayı yanlışlık sonucu yaptığını söy

Antbirlik'te yeni yönetim kıyım şartıyla oluşturuldu

- Fiskobirlik'te 21 daire müdürü görevden alındı
- Emniyetteki geniş çaplı tayinler eleştiriliyor

HABER MERKEZİ

ATAMA ve görevden almalar bütün hızıyla sürerken, Antbirlik Genel Müdürlüğüne Gümüşhane AP eski milletvekillerinden Şeref Topuz getirildi. Antbirlik'te CHP zamanında işe alınmış bütün personelin çıkarılması koşuluyla yeni bir Müteşebbis Heyet oluşturulması ise AP teşkilatı içinde tartışmalara yol açtı. Bazı AP'liler bu tutumun Antbirlik içinde kargaşalık yaratacağını söyleyerek buna karşı çıktılar. Öte yandan, Fiskobirlik'te de 21 Daire Müdürü görevden alındı.

HABERİ 5. SAYFADA

Somuncuoğlu'nun "adam vurmaya azmettirme" suçunu işlediği haberi belgeye dayanıyor

Şenol Güler'le ilgili davaya bugün devam ediliyor

- Güler, MHP Genel Başkan Yardımcısının azmettirmesi sonucu vurulmuştu

ANKARA (ÖZEL)

MHP Genel Başkan Yardımcısı ve Niğde Milletvekili Sadi Somuncuoğlu'nun "adam vurma" emri verdiği konusundaki haberlerin belgeye dayandığı, ve düzenlenen saldırı sonucunda Şenol Güler'in vurulmasıyla ilgili

(Devamı Sa. 7, Sü. 4'te)

Antbirlik eski yöneticilerinden AP'li bir yetkili:

"Abdurrahman Sağkaya'nın baş hedefi AP'lilerdi"

İANTALYA (ÖZEL)

TİRAF dizisinde birçok karanlık olayla birlikte, Antbirlik'teki olayların ardındaki gerçeklerin de su yüzüne çıkmasıyla ilgili olarak görüşlerine başvurduğumuz, Antbirlik eski Yönetim Kurulu üyelerinden AP'li bir yetkili şunları anlattı:

"Abdurrahman Sağkaya çok karışık işler yapıyordu. Yaptığı işleri bazı yabancılar dışındaki kimseye bildirmezdi. Fabrikada AP'lileri temizlemek için her şeyi yaptı. Bir defasında Antbirlik'te çalışan AP'li Hüseyin Sapmaz'ı Topçular Birlik'e sürmüştü. Bunun üzerine AP'li işçiler direnişe geçtiler. Fabrikada tansiyon çok yükselmişti. Abdurrahman Sağkaya hemen bu durumu değerendirmek istedi ve AP'li Antbirlik Yönetim Kurulu ile AP'li işçileri karşı karşıya getirerek yöneti-

(Devamı sa. 7, sü.5'de)

Daha Güçlü Daha Güncel Aydınlık Kampanyası sürüyor

"Birlik Gecesi" halk oyunlarıyla açıldı. Ali Ekber Çiçek söylediği 5 türkü ile dinleyicilere bir türkü ziyafeti çekti. Ozanlar Dörtlüsü, koro, Kartallı işçilerin hazırladığı tiyatro gecenin diğer renkli unsurlarıydı.

Kampanyamız Kartal'da...

- TİKP Kartal İlçe Örgütünün düzenlediği "Birlik Gecesi"nde kampanyamızın desteklenmesi istendi

TÜRKİYE İşçi Köylü Partisi Kartal İlçe Örgütü tarafından düzenlenen "Birlik Gecesi" Kartal Kızılay Düğün Salonunda yapıldı.

(Devamı Sa.7, Sü.1'de)

içten geldiği gibi
NİMET ARZIK

Azıcık diyiversene Münif İslamoğlu

Azıcık diyiversene Münif İslamoğlu, bu ne şiddet bu Celal? . . . Bu kış günü, doktorlara köşe kapmaca oynatmak?

Şimdi, MSP'ye sesleniyorum. . . "Aaaaile kavramına" . . . Kırk kişiden fazla kış kıyamette ailesinden kopuyor, bayram düğün yok iken. . . Kırk hekim, oraya buraya gönderiliyor. . . ne haber? Kıpırdanmayacak mısınız?

Gencecik Gül Hemşire Bitliş'i boyladı, örneğin!

Bitlis çok sevdiğim yerdir:

"Alaca karga kuşları"

"Dam süpürme işleri" diye bir tekerlemesi vardır. Zekidir Bitlisliler. Yoktan var etmeye zorunlu kaldıkları için, iki kat zeki . . .

Ama, öc alır gibi, bir genç kızı kış ortasında ailesinden koparıp Bitlis'e uçurtmak bir tür öc almaya benziyor. Sizce? Ey aaaile aile aile diye kafamızı ütüleyen MSP'liler, böyle fantezileri hoş görüyor musunuz? . .

İşin önemlisine gelelim

Sayın Münif İslamoğlu, sendin kıvanç çığlıkları atan. Ben değildim. . . Sendin, statik alan kavramına dayanarak, kanseri geriletme çalışmalarını göklere çıkaran. Hatta belki başka bir başhekim, yaptırdığı için, yüzelli kişilik ve sekiz milyona çıkan, Numune acil servis pavyonunu açmaya gönüllü olmadığın için, orayı, bu statik alancılara ayırmak istedin!...

Sendin, Hacettepe ve Tıp Bilim Heyeti "deneyler yetersiz" diye bu yöntemi oksalıyan kararını resmen verdikten sonra, Numune'ye bu yöntemle tedavi edilmesi için hasta postalayan; özbe öz kartınla . . .

Gerçi kartın üstünde tarih yoktu ama . . .

Ve sendin, reddedilen.

Tanık, Bitlis'in bir ağa milletvekili. Hastayı gönderdiğinde oradaydı, tanıklık etmeye hazır: Yiğit kişidir.

Gönlümün teptiği taraf şu:

Bu araştırmalara, deneylere izin veren başhekim, o çocuksu, yürekli, organizatör Turhan Temuçin hakkında, bu deneylere izin verdi diye, hakkında soruşturma açtırman . . . Münif İslamoğlu.

Evet vermişti izin, başhekimken!..

Sen de bir kurbansın aslında

Nevropat olmadığına göre, delirium tremens geçirmediğine göre, evet kurbansın.

Benim aklıma (akıl bu, her şey gelir! . .) bambaşka şeyler geliyor. . . Ekonomik nedenler geliyor. . . Ticari nedenler geliyor. . . Endüstriyel nedenler geliyor. . .

Bu nedenlerden sen uzaksın.

"Deneyler yetersiz" diye fetva veren Hacettepe ve Tıp bilimsel heyetleri de belki düşünmemişlerdir diyeceğimi!

Ama. . . gazetecilik, insana polisiye zihniyet aşılıyor. Öküzün altın da buzağı arar, polisiye zihniyet . . .

Benim kafamda, öküzün altında çıkardığım buzağı şu:

– Ne ki, bakalım şu Buzağıyla!..

– Buzağı... tosuncuk. . . yiye yiye öküz kadar olmuş, fil kadar olmuş, ilaç sanayii kurulalıdanberi. . .

İlaç sanayiinin işine, her hastalığı ilaçla çözümlemek gelir. . . Hastalar sürünse bile, mortayı çekse bile, gene ilaçlarını tonla dünya piyasasına sürmek gelir. . . Tıpkı silah sanayii gibi. . . Bütün dünyada birdenbire barış olsa, o çelikten koccaman canavar avuçlarını yalarlar. . .

– Barış endüstrisine döneriz 'fem, o zaman!

Dünyadaki acıklı hal, pek o dönüşümü yansıtmıyor! Ahretteki hal de! . . . Düşünün bir dünya ki. . . ilaç gereksinimi yavaş yavaş azalıyor, statik alan yöntemleriyle başka tedavi yöntemleri yürürlüğe konarsa . . . Olmaz ya! . . . Oldu diyelim. . . n'apar saygıdeğer ilaç endüstrisi ve endüstri"eri? . . .

Bunları da hesaba katması gerek "mücidlerin" . . .

Kandırılmışsındır Münif İslamoğlu, kandırılmışsındır. . . O ilim heyetini de, ben şundan hafifsiyorum. . .

– Neden ki?

– Diyebilirler ki... bu tedavi yöntemini azıcık askıya alalım. . . Devlet olarak deneylerin derinleştirilmesine olanak verelim. . . Tonlarca kobay, binlerce bilim adamı çalıştıralım ve bakalım sonuca. . . (Bunu yapabilecek güçte misiniz hazretler?)

Onun yerine kesin bir ret, bizi Galile zamanına döndürmüştür.

"E pur si e move"

Bu hücresinde Galile'nin sözleri, dünya için.

"İyi ama gene dönüyor" . . .

Güvenliyim ki. . . bu ilaç endüstrisinin dolaylı baskılarını, usturuplu imalarını, ne sen, ne katı kararlı bilim heyeti, hesaba katmadınız. . . O dürüst yüzlü, o Tom Miks eski Başhekim Turan Temuçin bunu şimdi bile düşünmüyordur.

. . . Ve gene ummak isterim ki, sayın Münif İslamoğlu bu davranışın, kimsenin delirium tremens geçirmediğine göre, "eski selefini sırf açığa almak için değildir, soruşturmanın 'selameti' için", sonra . . .

Selamet başka yerdedir Münif İslamoğlu! . . .

Artık insanda sabır kalmıyor, sonu selametse de! . . .

Bir nokta daha

Hani İngilterelere falan, kanser tedavilerine itibarlılar postalanıyor ya. . .

O kararı, ne Hacettepe, ne Tıp Fakültesi veriyor! Okey, Numune Hastanesi verebiliyor ancak.

Hal böyleyken, neden bu konuda bir tek insan için karar vermek yetkisinde olmayanlar, vetkili, Numuneyi yargılayabiliyorlar?... Neden işler böylesine tersine dönebildi? Ben bilim değil, mantık namına konuşuyorum. O kadar ve bu kadar.

Bir şey söyleyeceğim, Aydınlıkçıları bile sıçratacak. . . Cengiz Gökçek'i Sayın Münif İslamoğlu, gönül koma, şu tozda dumanda bile, Sağlık Bakanı olarak sana yeğ tutardım. Bu da benim, vatandaş hakkım! . . .

Ben hiç bir şey anlamadım son davranışından. . . Öyle sanıyorum ki, insan böyle davranışlarda asar keser, ama gece düşünce, hasta olan kendi anası veya babasıysa, o yasaklanan tedavi yöntemi uygulansın diye gizliden onlara gönderir. İnsanca bir davranıştır bu!

Bana gülümser kazıkçıklar attı, Cengiz Gökçek. . . Ama istediğini biliyordu. . . kişisel fantezilerine yer vermiyordu. . . Hiç olmazsa çizgileri belliydi, savaş verecekse kime karşı vereceğini biliyorduk.

Düşünüyorum. . . kalabalık bir ailede her türlü insan barınabilir. Aile reisinin suçu yoktur bunda. . .

Bir kabinede de her türlü fantezi barınabilir . . . Bundan da en baştakinin suçu yoktur . . .

Ama bazı davranışlar gün ışığına çıkınca, en baştaki, kabine zedelenmesin diye, bazı önlemler almalıdır. . .

Alacağını da kuvvetle umarım! . . .

FİKİR MEYDANI

İLKOKULLARIMIZDA BESLENME EĞİTİMİ

"Ülkemizde ortalama 1000 çocuktan 153'ü bir yaşına gelmeden ölmektedir. Uluslararası Çocuk Yılı nedeniyle düzenlenen ulusal konferansta bu ölümlerin dörtte birinin dolaylı ve dolaysız olarak beslenme yetersizliğinden kaynaklandığı ortaya konmuştur"

Mehmet Tuncay
(İlkokul öğretmeni)

Hepimizin bildiği gibi ülkemizde her beş çocuktan biri beslenme yetersizliği yüzünden büyüme geriliği göstermektedir. Gelir düzeyi yüksek kentli ailelerin çocukları normal büyüdükleri halde, işçi, emekçi çocuklarının beşte ikisinin kemikleri normal gelişememektedir. 0-5 yaşları arasında kötü beslenen çocuklar, ilkokul 1. sınıfta yaşıtlarından zekaca geri kalmaktadır. Çocuğun sağlıklı bir yaşama sahip olabilmesi için iyi ve dengeli beslenme yaşı okul öncesi ve ilkokul çağına rastlamaktadır. Bu yaşlarda beslenme yetersizliklerinden ortaya çıkan bozukluklar daha sonraki yaşlarda iyi ve dengeli beslenilse bile ortadan kaldırılamaz. Gerek kemik yapısında ve gerekse zeka gelişiminde köklü, kalıcı, giderilebilmesi güç aksaklıklara yol açarlar.

1979 Uluslararası Çocuk Yılı, Birleşmiş Milletler ve Dünya Çocuk Hakları Bildirgesinin 4. maddesinde; "Çocuk, her türlü sağlık, BESLENME, sosyal güvenlik haklarından yararlanmalıdır. Çocuğa sağlıklı biçimde büyüyüp gelişme olanağı verilmeli, bu amaçla, doğum öncesi ve sonrası bakımı da içermek üzere çocuğa ve annesine özel ilgi ve özen göstermelidir" denilmektedir.

Anayasamızın 9. maddesi de;

"Devlet, herkesin beden ve ruh sağlığı içinde yaşayabilmesi ve tıbbi bakım görmesini sağlamakla görevlidir." der.

Oysa, ülkemizde ortalama bin çocuktan 153'ü bir yaşına gelmeden ölmektedir. Uluslararası Çocuk Yılı nedeniyle düzenlenen ulusal konferansta bu ölümlerin dörtte birinin, dolaylı ve dolaysız olarak beslenme yetersizliğinden kaynaklandığı ortaya konmuştur. Büyüme ve gelişme çağındaki çocukların beslenme durumlarının takviye edilmesi, yeterli ve dengeli beslenme kurallarının öğretilmesi ve iyi beslenme alışkanlıklarının kazandırılması amacı ile ilkokullarda beslenme ve eğitimi programı uygulanmaktadır.

1956-1957 öğretim yılında başlayan ve uygulanmakta olan beslenme ve eğitimi, başlangıcından bu yana UNICEF ve CARE gibi dış yardım kuruluşlarınca sağlanan besin maddeleri ile yürütülmüştür. Ancak 3. Beş Yıllık Kalkınma Planında, dış yardım kaynaklarından sağlanan besinlerle yürütülmekte olan beslenme programlarının, ulusal kaynaklarımıza dayalı hale getirilmesi öngörülmüştür.

Bugün ise ilkokullarımızda uygulanan beslenme programları tamamen göstermelik olmaktan ileri gitmemektedir. Halkımızın sırtına bindirilen yaşam pahalılığı, işsizlik ve yoksulluk doğru dürüst beslenmemizi ve çocuklarımızı besleyebilmemizi engellemektedir. Konu, bugün yalnızca ilkokullarımızda beslenme sorunu olmaktan çıkmış, sağlıklı bir gelecek için okul öncesi, okul ve okul dışı çocukların ve yetişkinlerin beslenme sorunu durumuna gelmiştir.

Konu, birçok sorun gibi köklü ve tutarlı bir siyaseti gerektirmektedir. Ancak günümüz koşullarında program göstermelik olmaktan çıkarılıp, adı var kendi yok olan bu programa köklü bir çözüm getirilmelidir.

Ülkemizde işbaşına gelen iktidarlar, soruna çözüm getirme yerine, temel gıdamız olan ETİ, bocalayan ve yalpalayan ekonomimize nefes aldırabilmek yolunda ve canlı hayvan dışsatımı adı altında elden çıkarmaktadır.

Bu nedenle de içeride et fiyatının artmasına yol açmaktadır. Bu durumda bayramdan bayrama et yüzü gören yoksul halkımızın artık bayramlarda bile et yemesi zor olacaktır.

Halkımızın açlık sorunuyla, yetersiz beslenmeyle karşı karşıya kaldığı günlerde, Sovyetler Birliği'ne et satma tutumundan vazgeçmeli, halkımızın sırtına yüklenen yaşam pahalılığına köklü çözümler bulunmalıdır.

HALKIN SESİ
GAZETEMİZİN SAHİBİ 45 MİLYON HALKTIR

BORNOVA ERKEK YETİŞTİRME YURDUNUN HALİ İÇLER ACISI

● Erkekler papuçları varsa okula gidebiliyorlar. Papucunu kaybeden ya da yıllandığı için giyemeyenin önünde iki yol var: Ya okula gitmeyecek ya da çalacak

MUSTAFA TOPRAĞIN

Anadan babadan yoksun çocukların alınıp yetiştirildiği Bornova Erkek Yetiştirme Yurdunun hali içler acısı. 3 yıl önce ayrıldığım, okulundan mezun olduğum yurda girince hiç bir şeyin değişmediğini gördüm. Çocuklar yine yanları patlamış ayakkabıların ökçesine basarak, ardı yırtık pantolonlarından rahatsız olmaksızın kumlarla oynuyorlardı. Ayakkabısı olan küçük erkekler okuldaydı. Ayakkabısı olmadığı için okula gidemeyenler ise tıpkı eski günlerdeki gibi bir köşede toplaşmışlar, vakit öldürüyorlardı. Ne söyleyeceklerini bilmemeğe rağmen, yine de niye okula gidemediklerini sordum. Biri "Gece yatarken ayakkabımı yatağımın altına koymuştum, sabah kalktığımda çalınmıştı" dedi. Diğeri "Yırtıldı yenisini alamıyorum" dedi. Hiç bir şey değişmemişti.

Yurtta herkes nezleydi. Tıpkı eski günlerdeki gibi. Aralık ayına kadar kaloriferler yanmayınca, gündüz yanıp da geceleri söndürülünce, tek battaniye ile yatan herkes nezle olur.

Üstelik yurtta doktor kadrosu da kaldırılmış, hemşeri çok bile bunlara dercesine, şimdi hemşireler muayene ediyormuş öğrencileri.

PATATESE TALİM

17-18 yaşlarındaki öğrenciler "Ne yemek yiyorsunuz?" sorumuza, kısaca, "patatese talim" diye cevap verdiler. Belki on yıldır mideleri nohut, fasulye, makarna ve patates türünden yemeklerin dışında pek çeşit görmemiş gençler her gün yedikleri yemeğin maliyetini hesaplamışlar: Bu pahalılıkta sadece 6 lira tutuyor. "Yani 50 gram peynir değerinde" diye ekliyorlar.

HER ŞEY YÜZGÖRE

Öğrencilere defter de veriliyor kitap da. Hatta harçlık bile. Ama hepsi yüzgöre. Öğrenciler şöyle anlatıyorlar:

"Ders kitapları genellikle yıl sonunda verildiğinden birçok arkadaşımız bu yıl ya aynı sınıfa gidiyor ya da beklemeli. Bu senenin kitaplarını da hâlâ almadık. Bize harçlık yapalım diye ayda bir, 200 lira veriliyor. (Günde 6 lira 10 kuruş) Bu paranın tamamına yakınını ders araç ve gereçlerine harcıyoruz, okul harçlığımız kalmıyor."

Öğretmenlerin ilgisizliğinden bahsediyor öğrenciler. "Öğretmenlerimize bir soru soruyoruz, ben ne bileyim, ben defter, kaleminizi verir, odamda çayımı içerim cevabını alıyoruz.

Sene sonunda da olsa defter, kitap veriliyor ya, kayıtlara geçiriliyor, böylece yurt da görevini yapmış oluyor.

HER AN ATILMA KORKUSU

Öğrenciler her an atılma korkusu içindeler. 17 yaşında bir arkadaşlarımın, daha lise ikideyken yurttan çıkarıldığını belirten öğrenciler, 18 yaşını doldurmuş bir başka öğrencinin hâlâ yurtta kaldığını söylüyor ve soruyorlar; "Arkadaşımız neden yurttan çıkarıldı?"

Oysa kanuna göre 18 yaşını dolduran eğer okulunu bitirmişse yurttan çıkarılır. Öğrenimi bitene kadar devletin himayesinde ve yurtta barınma hakkına sahip. "18 yaşına gelince yurttan atılmak korkusu olmaksızın okumak istiyoruz" diyor öğrenciler.

ANARŞİYE NASIL İTİLİYOR ACABA GENÇLER?

"Anamız babamız olsa bu yurtta işimiz ne" diyor gençler ve en büyük sorunlarının günün birinde yurttan atılmak korkusu içinde yaşamak olduğunu söylüyorlar.

Bornova Yetiştirme Yurdundan 18 yaşını doldurduğu için çıkarılan Bahri Caner, İbrahim Tırpan, Ali Çamur ve Adnan Kıran adlı arkadaşları evsiz barksız oldukları için MHP'nin tuzağına düşüvermişler. Tatlı vaadlerle kandırılan bu gençler, şimdi bu partinin binalarında kalıyorlarmış. Öğrenciler, "Bunun da sorumlusu, himaye etmeyen devlettir" diyorlar.

Öğrencilerin anlattıkları, sürekli sorulan "Acaba gençler nasıl anarşiye itiliyor" sorusuna canlı örnekler veriyor.

SOKAKTA BAŞI BOŞ GENÇLER

'77-78 yıllarında devrin İzmir Valisi televizyonda "Ne kadar sokakta başıboş genç varsa hepsini Bornova Yetiştirme Yurduna yerleştireceğiz" diyor ve yurda getirilen 12-13 yaşlarında çocuklara giyim eşyası dağıtılırken poz veriyordu. Sonuçta bu çocuklar eşyaları aldıkları gün yurttan kaçıp tekrar parklara döndüler. Öyle ya 6 yıl içinde ilkokuldan başlayıp üniversiteyi bitirmek mümkün olmadığına göre, ha hemen yurttan ayrılmışsın, ha 18 yaşına gelince bir gömlek bir pantolon sokağa atılmışsın, farketmez diye düşünüyorlardı. Haksız sayılmazlardı.

HELE KIZLAR

Buca Kız Yetiştirme Yurdunda kızların sorunları her ne kadar erkeklerden ayrı ise de, onların da en büyük korkusu 18 yaşına gelmek. Kız başına yurdun kapısının dışına konmak. Daha okulu bitiremeden, bir mesleğe sahip olamadan ortada kalmak.

Bu korku içinde yetiştirme yurdunda kalan kızlar büyümek istemiyorlar. Büyük çoğunluğa kurtuluş, bir an önce evlenmek olarak gözüküyor.

İşte devletin elindeki gençlerin hali.

İstanbul 8'inci İcra Memurluğundan
TELEFON SATIŞ İLANI
978/8448

Mahcuz olup satılmasına karar verilen, 60.000. lira muhammen kıymetinde 72 42 86 numaralı telefon intifa hakkı 19/12/1979 günü saat 16.00-16.15 arasında en çok pey sürene açık artırma suretiyle peşin para ile Dairemizde ihale edilecektir.

O gün verilen bedel muhammen kıymetin %75'ini bulmadığı takdirde ikinci açık artırması 21/12/1979 günü aynı yer ve saatte yapılacağı dellaliye rüsmü ile damga resmi alıcıya ait olup istekliler in dairemize müracaatları ilan ve tebliğ olunur. 30/11/1979

Basın: 9024 - 1329

Menkul Satış İlanı
Eyüp İcra Memurluğundan...
Sayı: 1978-3139 T.

Bir borçtan dolayı hacizli olup açık artırma sureti ile satılarak paraya çevrilmesine karar verilen 1 adet 25.000 lira kıymetinde hamur karıştırma makinası Eyüp-Alibeyköy, Gazi Osmanpaşa Caddesi No: 126' daki Şenbağ Ekmek Fabrikasında 25.12.1979 günü saat 13.00'de birinci açık artırması yapılacaktır. Bu artırmada Muhammen kıymetinin %75'ine talip zuhur etmediğinde 26.12.1979 günü aynı yer ve saatte yapılacak ikinci açık artırmasında teklif edilecek bedel üzerinden kat'i ihalesi yapılacaktır.

Dellaliye Ücreti ile ihale damga pulu Müşteriye aittir.

Almak isteyenlerin satış gün ve saatlerinde satış mahallinde hazır bulundurulacak memurumuza başvurmaları lüzumu ilan olunur.

Basın: 9007 - 1328

"Bizleri bu kış ortasında neden sokağa atıyorsunuz?"

Bizler İzmit Tütünçiftlik PTT'sinde çalışan işçileriz. 26 Ekim 1979 tarihli PTT Bakım Merkezi 3. Şantiye Amirliğinden çıkışlı İzmit PTT Bakım Merkezi Müdürü imzalı bir bildirim kağıdı aldık.

Bu bildirimde, "Tütünçiftlik Kablo Şantiye Amirliğinde işin sona erdiği bildiriliyor ve bizlerin iş akitleri tek taraflı fesh" ediliyor.

Biz, en eskimiz 12 yıl, en yenimiz 6 yıldır çalışan 8 kişiyiz.

Bizleri bu kış ortasında, çoluk çocuğumuzla sokağa atan ve işsiz bırakan PTT'nin bu tutumunu protesto ediyoruz.

Bağlı olduğumuz Yeni Haber-İş isminde bir de sendikamız var. Bu sendikanın tutumu ise işverenden farksız. Bize sahip çıkmadığı gibi, bizim görüşme talebimizi bile sendika İstanbul Şube Başkanı kabul etmedi. Ve görüşmek istediğimizde, sekreteri vasıtasıyla kendisine "yok" dedirtti.

Bizim hakkımızı savunması gereken bu sendikanın bu tutumuyla işverenin yanında yeraldığı ortada.

Bu sendikaya bağlı bizlerin sendika ağalarına karşı birleşmemizin ve sendika yönetimine gelerek kendi haklarımızı kendimizin savunması gerektiği bu olayla da ortaya çıkıyor.

Bizlerin tekrar işe alınmamızı ve bağlı olduğumuz İzmit Bakım Merkezine verilmemizi istiyoruz.

Hayri Bingöl, Kekil Kaya, Şevki Yavuz, Hasan Bektaş, Bilal Ertekin, İlyas Topbaşlı, Hamza İskender, Ali Saltan.

demokrat gözüyle
lütfü oflaz

Sorun soruyu...

MHP'nin açtığı cihada katılan herkes, kendi kendine şu soruyu sormalıdır:

"Kime hizmet ediyorum ben?"

Çünkü MHP'li eylemcilerin büyük bir bölümü, bu cihada iştirak etmekle ve kendileri gibi düşünmeyenleri öldürmekle, İslamiyete hizmet ettiklerini sanmaktadır.

Oysa İslam, Allahın verdiği canı kulun almasını kesinlikle yasaklamaktadır.

Belki şimdi MHP'li eylemciler diyeceklerdir ki:

"İslama göre, cihad sırasında da düşman öldürmek yasak mıdır?"

Değildir, ama İslamda cihadın da şartları vardır.

Cihadın en önemli şartlarından biri, Müslümanların nefs-i müdafaa durumunda kalmasıdır.

Acaba MHP'nin açtığı cihad, İslamdaki cihadın şartlarına uymakta mıdır?

Eğer MHP, İslam düşmanları karşısında nefs-i müdafaa durumunda kaldığını ve onlara karşı cihad açtığını iddia ediyorsa, o zaman şunlara ne buyuracaktır:

Cuma namazından çıkarken Fatih camii avlusunda MHP'lilerce şehit edilen akıncı genç Metin Yüksel de mi İslam düşmanıydı?

Yoksa sabah namazı sonrasında İstanbul-Isparta yurdu kapısında yine MHP'lilerce katledilen nurcu genç Yaşar Gültepe'de mi İslam düşmanıydı?

. . . . . .

Anlaşılan MHP'nin açtığı cihad, namazında-niyazında müslümanları cami avlularında katledecek boyutlara ulaşmıştır.

Böyle bir cihadın İslamdaki cihadla uzaktan yakından alakası olmadığı açıktır.

Aksine MHP'nin cihadı İslamdaki cihada aykırıdır, taban tabana zıttır.

Öyleyse MHP'nin açtığı bu cihada katılan herkes, İslama aykırı bir yoldadır.

Onun için her MHP'li eylemci, vakit geçirmeden "Kime hizmet ediyorum ben" diye kendi kendine sormak zorundadır.

Bu soruyu soranlar -tıpkı davadan dönen Ömer Tanlak gibi- çok geçmeden sorunun doğru cevabını bulacaklardır.

O halde sorun soruyu...

Bulun doğruyu.

AÇIK OTURUM

"TÜRKİYE'DE EKONOMİK BUNALIM VE HÜKÜMET PROGRAMI"

Katılanlar

Ziya Müezzinoğlu
Eski Maliye Bakanı
Prof. Aydın Yalçın
Doç. Dr. Güneri Akalın
Asistan. Halil Berktay

Yöneten:
Aydoğan Büyüközden
(Aydınlık Gazetesi Yazı İşleri Müdürü)

Bugün 15.00'te

Ankara Halk Tiyatrosu Kültür Merkezi Menekşe Sinması, Menekşe Sok: 8 Kızılay-Ankara

BULMACA

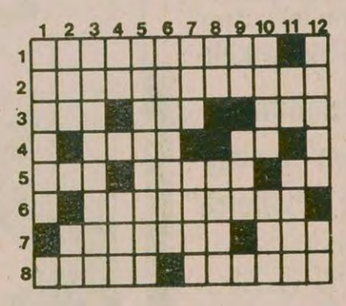

SOLDAN SAĞA: 1) Yağmurdan sonra gökyüzünde meydana gelen renkli kuşak. 2) Doğu müziğinde bir makam. 3) Güreşte bir oyun - Kayıngillerden bir ağaç - Bir uyuşturucu madde. 4) Koşul - Şaşırma belirten bir ünlem. 5) Tersi kötü- Yaşıt- Alfabemizde ard arda gelen iki harf. 6) İmam Cafer'in büyük oğlu İsmail tarafından kurulan mezhebin adı. 7) Yaşça diğer ikisi arasında yer alan - Ahilik Ocağından olan kimse. 8) Elektromanyetik dalgaları algılayıp bağlı olduğu alıcıya aktaran madeni aygıt - Kimyada cisimleri bileşime ya da ayrışıma uğratarak niteliklerini belirlemede kullanılan madde.

YUKARIDAN AŞAĞI: 1) Kuzey Kutbunun yerli halkına verilen ad. 2) Bir emir - Bir sayı. 3) Ağrı'nın bir ilçesi. 4) Tersi yerli mallara vurulan bir damga - Sonuna 'P' gelirse bozkır. 5) Cesaretini iyi işlerde kullanan kişi, yiğit. 6) Belleği zayıf olan. 7) Bir ucu sivri ince demir çubuk - Dilek, dileyiş 8) Dünyanın uydusu - Tugaydan küçük askeri birlik. 9) Tersi 'eğer'in yarısı - Birdenbire. 10) Tersi idrak - Uçurum. 11) Bir kürk hayvanı - Kurtuluş (eski dil). 12) Bir şeyi ilk kez ortaya koyma - Dahil, dahili.

DÜNKÜ BULMACANIN ÇÖZÜMÜ

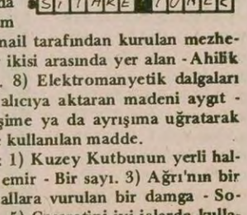

Fiyatı	Ressamın Adı	Tablonun Adı	Adet	Tutarı
20 TL.	Aysu Koçak	Hasat	.....	.....
50 TL.	Ramis Aydın	Oduncular	.....	.....
100 TL.	Ramis Aydın	Kağnı	.....	.....
100 TL.	Ali Demir		.....	.....
250 TL.	Kasım Koçak	Madenciler	.....	.....
500 TL.	Kasım Koçak	Aydınlık	.....	.....
		TOPLAM	.....	.....

Aydınlık kartları isteme kuponu

İsim: .....

Adres: .....

Yukarıda cins ve miktarını belirtiğim kartlardan ödemeli olarak gönderiniz.

İsteme Adresi:
Molla Fenari Sok. 37/2
Çağaloğlu/İSTANBUL
Posta Çeki No:
BAYAŞ—AYDINLIK
11 83 46
Hesap No:
BAYAŞ BASIN YAYIN AŞ.
İş Bankası Türbe Şubesi
2149 İstanbul

Not: 100 liraya aşmayan kart talepleri için posta pulu gönderiniz.

AFGAN DİRENİŞ ÖRGÜTÜ, İSTANBUL'DA BASIN TOPLANTISI YAPTI

"Rus emperyalizmine karşı savaşımız sürmektedir"

- Afgan gerilla örgütü temsilcileri, sadece kendi güçlerine dayanarak savaştıklarını belirttiler
- "Moskova, Hint Okyanusuna inmek ve Çin'i kuşatmak istiyor"

RAGIP DURAN

MÜTECAVİZ Rus emperyalizmine karşı mücadelemiz sürmektedir. Ve Allah izin verirse biz bu mücadeleyi kazanacağız".

İstanbul'u ziyaret etmekte olan Cemaati İslami Afgani'nin Genel Sekreteri, Seyit Nurullah İmad ve Tavana, basın toplantısında Afgan halkının mücadelesinin önemini anlattı ve *"Türkiyeli Müslümanların"* desteğini istedi.

"Selamünaleyküm"lerle başlayan toplantıda, önce *"Büyük devletlerin ideolojileri doğrultusunda haberleri, özellikle de İslam dünyasındaki gelişmeleri çarpıtarak veren büyük ajanslar"* kınandı.

Basın toplantısı, Afganistan'ın kısa bir tarihçesiyle başladı ve *"Rus uşağı yönetime karşı umumi cihat'la"* başlayan *"Bağımsızlık ve özgürlük savaşının"* son durumu hakkında bilgiler verildi.

Basın toplantısının yapıldığı odayı, örgütün amblemi, farsça yazılmış sloganlar ve bir Afganistan haritası süslüyordu. Ayrıca örgüt lideri Profesör Burhaneddin Rabbani'nin, *"Müslüman Türk milletine beyanname"* başlıklı mesajı ve Pakistan'daki Afgan mültecilerinin bir bildirisi dağıtıldı.

Cemaati İslami Afgani'nin yetkilileri Tavana ve İmad (sağda), İstanbul'daki basın toplantısında.

Rus roketlerini [illegible] ele geçirmiş Afgan [illegible]

Afgan halkının suçu: Özgürlük istemek

Afgan direniş örgütü sözcüsü, *"Birlik olmadan, özgürlük olmaz. Bu yüzden mutlaka birleşmeliyiz"* dedi. İslam ve Kur'an temelinde birleşilmesi gerektiğini öne süren İmad, *"Afgan halkının tek suçu bağımsızlığını, özgürlüğünü sevmesi ve kendi mukkaderatını tayin etmek isteğidir"* dedi.

Taraki ve Amin rejiminin zulmünü örnekler vererek teşhir eden İmad, Afgan direniş örgütlerinin kazandığı başarıları da anlattı.

Zaferimiz bölgenin zaferi olacaktır

Afganistan'ın coğrafi ve iktisadi konumunu anlatan sözcü, *"Ülkemiz stratejik bakımdan çok önemlidir. Bu yüzden Allah kısmet ederse bizim zaferimiz, bölgenin zaferi olacaktır. Bizim mağlubiyetimiz ise, felaket olacaktır. Çünkü, Rusya, Hint Okyanusuna inmek ve Çin'i kuşatmak için Afganistan'ı işgal etmek istiyor"* dedi.

Sorular ve cevaplar

Basın toplantısının ikinci bölümünde ise, İavana ve İmad, gazetecilerin sorularını yanıtladı. Zaferden sonra *"İslami bir hükümet"* kurulacağını açıklayan Afgan örgütü yetkilileri, *"Çin de Rusya'ya karşı olmak bakımından size yardım ediyor mu?"* şeklindeki bir soruya şu karşılığı verdi: *"Biz kendi gücümüze dayanarak savaşıyoruz. Başlangıçta bir tek silahımız yoktu. Şimdi ise, hep düşmandan ele geçirdiğimiz Rus malı silahlarla savaşıyoruz. Bize hiç bir ülke yardım etmiyor. Biz de asker veya cephane yardımı istemiyoruz. Biz bir süper devlete karşı mücadele ediyoruz. Çin ile ne biz temas kurduk ne de onlar bizle temas kurdu".*

İmad, Uluslararası alanda Sovyet hegemonyacılığına karşı mücadele eden güçlerle ilişkiler konusundaki sorumuzu şöyle yanıtladı: *"Evet, bugün dünyanın çeşitli bölgelerinde Rusya'ya karşı mücadele sürüyor. Ancak, bizim henüz bütün bu akımlarla, bu halklarla ilişkimiz olamadı. Ama burada sizinle temas ettiğimiz gibi gelecekte de inşallah bütün bu güçlerle işbirliği sağlayabiliriz".*

Halk CIA ajanlarına güvenir mi?

"Bazı çevreler, Afgan direniş örgütlerini ve liderlerini Amerikan ajanı ve CIA'cı olmakla suçluyor. Bu çevrelere vereceğiniz karşılık nedir?" şeklindeki sorumuza ise yine İmad şöyle yanıt verdi: *"Bunun cevabı açıktır. Onbinlerce insan, oğlunu bu liderlere teslim ediyor. Liderler tanınmış ve halk tarafından sevilmiş insanlardır. Yoksa halk ajan olan insanlara çocuklarını teslim eder mi?"*

Bir başka gazeteci, "Türkiye'nin komünizm tarafından tehdit edildiğini" iddia ettikten sonra şu soruyu yöneltti: *"Siz bize ne tavsiye edersiniz?"*

Tavana, bu soruya karşılık olarak, teslimiyetçiliği eleştirdi ve "Afganistan'ın bugün başına gelenlerin, aslında Davud Han dönemindeki yabancı uşaklığından kaynaklandığını" söyledi.

ABD-İRAN KRİZİNDE YENİ GELİŞMELER

Kutbzade: "Casus olmayan rehinelerin salıverilmesine çalışacağım"

- *İran Deniz Kuvvetleri Komutanı, "Hürmüz Boğazını savunacağız" dedi*

ABD–İran krizine çözüm bulmak için çeşitli alanlarda girişimler sürerken, Tebriz'de de durumun eskiye nazaran sakinleştiği bildiriliyor. ABD içinde de İran meselesine adil bir çözüm bulma eğilimi güçleniyor.

Vance'ın B. Avrupa'nın 4 başkentinde yaptığı gezinin ABD açısından verimsiz olduğu belirtilirken, Washington yönetimi ile Japon hükümeti arasında "Karaborsadan İran petrolü satın alma" konusundaki anlaşmazlık büyüdü.

* * *

4 Kasımdan bu yana devam eden ABD'nin Tahran Büyükelçiliği işgali konusunda bir açıklama yapan Dışişleri Bakanı Kutbzade, "Ajan olmayan rehinelerin tutukluluk hallerinin sona erdirilmesine çalışacağım" dedi. Kutbzade, ABD yönetimine çağrıda devrik Şahın iadesi halinde bütün rehinelerin salıvereceği şeklindeki İran önerisini yineledi.

Öte yandan İran İslam Devrim Mahkemelerinin eski Başkanı Ayetullah Halhali de "Rehinelerin bir an önce salıverilmesini istediğini" söyledi. Halhali, yargılamalardan sonra, casus olanların bile idam edilmeyeceğini söyledi.

İşgalci öğrenciler ise, Uluslararası Adalet Divanına gönderdikleri mektupta, bu yargı organının "Katil ve zalimlerden yana olmamasını" talep ettiler.

ABD'nin müdahale olasılığının zayıflamasına rağmen İranlı yöneticilerin bölgeyi korumak için önlemlerini sürdürdüğü de gelen haberler arasında yer alıyor. Bu konuda bir Japon gazetesine demeç veren, İran Deniz Kuvvetleri Komutanı Amiral Ahmed Madani, İran hükümetinin Hürmüz Boğazının güvenliğini sağlayacağını belirtti. "Bu boğaza mayın döşeyerek, yabancı tankerlerin geçişlerini engellemek gibi bir tasarımız yoktur" diyen Madani, bölgede bulunan yabancı filoların boğazın güvenliği açısından olumsuz bir rol oynadıklarını sözlerine ekledi.

Azerbaycan'daki kargaşalığı yatıştırmaya giden

BENİ SADR "İRAN HALKI İÇ SAVAŞ İSTEMİYOR"

TEBRİZ (AJANSLAR)

Azerbaycan'da çıkan karışıklıkları yatıştırmak amacıyla üç kişilik arabulucu heyetinin başkanı olarak Tebriz'e giden İran Maliye ve Ekonomi Bakanı Beni Sadr, "Anlaşmazlık kendiliğinden halledilmiştir. Azerbaycan halkı kendi meselesini halletmiştir" şeklinde konuştu.

Tebriz'deki olayların, merkezi hükümeti güç duruma sokmadığını iddia eden Beni Sadr, "Tam aksine, son gelişmeler Tebriz halkının, devrim temellerinin ne denli sağlam olduğunu göstermesi bakımından önemlidir" dedi.

Beni Sadr, İran halkının iç savaş istemediğini ve böyle bir tehlikeye karşı yeteri kadar olgun ve uyanık olduğunu söyledikten sonra, "İran'da tek partili bir döneme girilmeyeceğini" açıklamalarına ekledi.

Tebriz'de Şeriatmedari ve Humeyni taraftarları ile görüştükten sonra anlaşmazlığın çözüldüğünü belirten Beni Sadr, "Ayetullah Şeriatmedari'nin de birlik ve istikrar istediğinden eminim" dedi.

TEBRİZ'DE DURUM SAKİN

Batılı ajansların ve radyoların son haberlerine göre, Azerbaycan başkenti Tebriz'de durum sakin. Tebriz İslam Devrim Mahkemesi Başkanı Hüseyin Musavi ise dün yaptığı bir açıklamada, olaylar sırasında yakalananların yakında yargılanacağını bildirdi. 41 kişinin gözaltında tutulduğunu bildiren yetkililer, bütün kentte meşru kuvvetlerin duruma hakim olduğunu" bildirdiler.

Öte yandan AFP'nin bildirdiğine göre, Azerbaycan'ın Urumiye kentinde çıkan bir çatışmada iki kişi öldü, 8 kişi de yaralandı. Urumiye'deki çatışmanın Şeriatmedari'nin partisine yapılan saldırıdan sonra başladığı bildiriliyor.

---

2 NATO'DA KARAR GÜNLERİ

RUSLARA KARŞI DİRENME EĞİLİMİ YAYGINLAŞIYOR

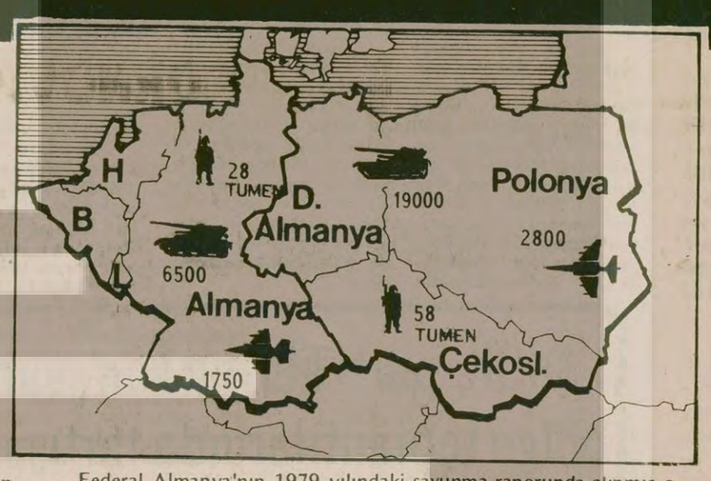

Federal Almanya'nın 1979 yılındaki savunma raporunda alınmış olan bu sayılar, Orta Avrupa'da Varşova Paktının NATO kuvvetleri karşısındaki üstünlüğünü gösteriyor.

DIŞ HABERLER SERVİSİ

NATO'nun kasım ortasındaki Nükleer Planlama Grubu 26. dönem toplantısı ile aralık ortasındaki Bakanlar Konseyi toplantısı yaklaştıkça, Doğu-Batı arasında giderek artan bir gerilim kendini hissettiriyordu. Bunur Sovyet Bloku açısından zirveye ulaştığı nokta Leonid Brejnev'in 6 Ekimde, Doğu Almanya'nın kuruluşunun 30. yıldönümü törenlerinde yaptığı konuşmaydı.

Brejnev, Doğu Berlin'de, televizyon kameralarının tüm dünyaya görüntülediği muazzam askeri resmi geçitle beraber yaptığı konuşmada yeni bir "öneri"de bulunuyordu. Sovyetler en geç bir yıl içinde Doğu Almanya topraklarından 20 bin asker ve 1000 tankı çekecekti. Ayrıca Brejnev, orta menzilli nükleer füzelerde bir azaltmayı da öngörüyordu.

Önerinin askeri değeri

Konvansiyonel silahlarda Batıya göre 1'e 3 üstün olan Sovyetler Birliği'nin 20 bin asker ve 1000 tank çekmesi önemli bir şey ifade etmiyor. Üstelik Sovyetler, 1975 yılı ortasından bu yana Angola, Eritre, Vietnam gibi kendi sınırları dışındaki alanlara çok kısa bir sürede büyük ölçüde asker ve silah sevkedebileceğini kanıtlamıştır. Aynı durum Batı Avrupa için de sözkonusudur. Belçikalı General Robert Close da buna işaret etmekte, Rusların 48 saatte Avrupa'nın kalbine inebileceğini vurgulamaktadır.

Brejnev'in önerisi ve direnişler

Brejnev'in önerisi müttefik Danimarka, İzlanda, Norveç ve Holanda gibi ülkelerin yönetiminde "bir iyi niyet gösterisi" olarak değerlendirildi. Öneri bu yöneticileri haddinden fazla sevindirdi. Avrupa'daki diğer sosyal demokrat partilerin kimi yöneticileri aynı görüşü benimsediler. Federal Alman SPD yöneticileri Egon Bahr, Willy Brandt, Herbert Wehner ve diğerleri bunlara örnek gösterilebilir. Bu arada, Brejnev'in önerisindeki samimiyete inanmayan liderler, birer birer konuşmaya başladılar. Carter'ın Ulusal Güvenlik Başdanışmanı Brzezinski, öneri yapılalı bir hafta olmadan, Batılı müttefiklere orta menzilli füzeleri kabul etmeleri çağrısında bulunuyordu. Brzezinski;

"Ya kendimizi hareketsizliğe sevkedeceğiz ve sonuç olarak NATO, Varşova Paktından giderek daha güçsüz kalacak; ya da Sovyet topraklarına ulaşabilecek güçte taktik nükleer füzelerin topraklarımıza yerleştirilmesine izin vereceğiz." diyordu.

Almanya'da ise muhalefet lideri Franz Strauss, Brejnev'in önerisinden hoşnutsuz olduğunu kaydederken, birçok Batılı lider, öneriyi inceleyeceklerini, ancak Sovyetler'in nükleer füzelerde kendilerinden üstün olduğuna dikkat çekiyorlardı.

Mareşal Ustinov'a bir cevap

Sovyetler Birliği Savunma Bakanı Mareşal Dimitri Ustinov'un, Pravda'ya verdiği, "Eğer NATO silahları modernleştirilirse, buna en sert bir şekilde cevap verilecektir" (Bayernkurier, 3 Kasım 1979) gibi tehdit yollu demecine yine sert cevap veren Batılı liderler vardı. İngiltere'nin Başbakanı Bayan Thatcher, şöyle diyordu:

"Rus dostlarımız gene sorunun özünü anlayamadılar, saldırı amacıyla silahlanma yolunu seçtiler. Biz sadece kendi savunmamızla ilgiliyiz. Sovyetler Birliği silahlanma çabasıyla diğer ülkeleri de silahlanmaya zorluyor. Sovyet askeri güçleri modern askeri gereçlerle donanıyor. Sovyetler'in Avrupa'ya saldırı güçleri artıyor. Biz daha geriye düşemeyiz. Batılı ülkeler zor bir durumda kalmışlardır."

Brejnev'in mektupları ve adamları

Brejnev 6 Ekimdeki önerisinden kısa bir süre sonra, Avrupa'daki NATO üyesi ülkelerin yöneticilerine gönderdiği mektuplarda, orta menzilli füzeler konusunda baskı yapmayı amaçladı.

Öte yandan Sovyetler, Dışişleri Bakanı Andrei Gromiko'yu İspanya ve Federal Almanya'ya gönderdi. Vadim Zagladin başkanlığındaki bir heyet de, orta menzilli füzeleri kabul etmemek konusunda Hollandalı yöneticileri ikna etmek için bu ülkeye gitmiştir. Sovyet basın-yayın organları ise her gün yeni makalelerle, NATO camiasını caydırmaya çalıştı.

Bonn'da basın mensupları önünde konuşan Gromiko orta menzilli füzelerin kabulünü silahlanma yarışının yeni bir aşaması olarak niteliyordu. Israrla, füzeler konusunda karar almadan silahsızlanma görüşmelerine oturulmasını, bu olmazsa pazarlığın temelinin yıkıldığını söylüyordu.

Hans Dietrich Genscher ise Sovyet meslektaşına cevap olarak Alman TV'sine verdiği demeçte şunları belirtiyordu:

"Silahsızlanma görüşmeleri TV ekranlarında ve basın toplantılarında yapılmaz. Masa başında yapılır. Biz Gromiko'nun ziyaretini kendi tutumumuz açısından kullandık. Karşı tarafın durmadan silahlanarak dengeyi bozduğunu anlattık... Silahsızlanma görüşmelerine hemen NATO kararından sonra başlayacağız."

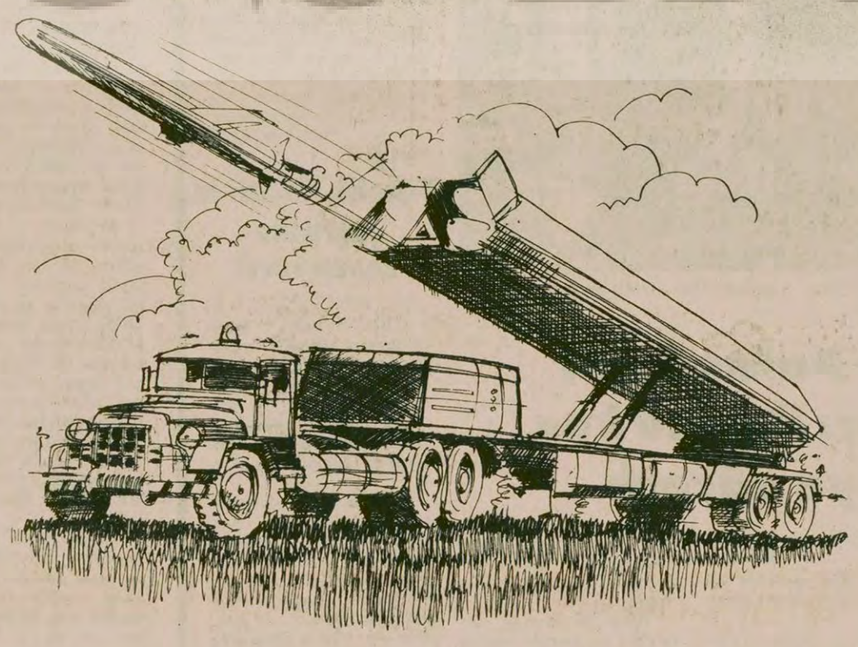

Avrupa'ya yerleştirilecek Pershin-2 ve Cruise füzeleri resimdeki kamyon gibi hareketli rampalara yerleştirilecek.

DÜZELTME

Dünkü "Rus Baskılarına Boyun Eğenler" yazımızda askeri güçlerle ilgili sayılarda yanlışlık olmuştur. Doğrusu şöyle olacaktır: NATO'nun 1.176.000 askeri, 11.000 tankı, 3.300 taktik uçağı, 6.200 topuna karşılık, Varşova Paktının 1.331.000 askeri, 27.200 tankı, 5.795 taktik uçağı ve 14.000 topu bulunmaktadır.

Sihanuk Pol Pot'un ittifak çağrısını reddettiğini açıkladı

PARİS (AA)

Kamboçya eski Devlet Başkanı Prens Norodom Sihanuk, Pol Pot tarafından önerilen ittifak çağrısını tümüyle ve kesin olarak reddettiğini açıkladı.

Sihanuk, Paris'te France-Press Ajansına verdiği demeçte, Kamboçya sorununun uluslararası bir konferansta çözüme kavuşturulacağı görüşünü vineledi.

Prens Sihanuk, Fransa'nın Kamboçya konusundaki tutumunu doğru bulduğunu belirttiği demecinde, İngiltere'nin de Pol Pot yönetimini artık tanımamasını memnunlukla karşıladığını söyledi. Sihanuk, "Kamboçya konusunda izlenmesi gereken en dürüst politikanın, ne Kızıl Kmer yönetimi, ne de şimdiki Pnom Pen yönetimini tanımamak olacağını" sözlerine ekledi

---

5 kıtadan KISA HABERLER

İngiliz Vali Rodezya'da

Irkçı İan Smith'in 14 yıl süren tek taraflı "bağımsızlık" döneminden sonra Rodezya dün yeniden bir İngiliz genel valisinin yönetimi altına girdi. Buna karşılık bu ülkeye karşı ekonomik ambargo uygulayan İngiltere ve ABD ile ekonomik ilişkilerin yeniden başlavacağı kaydedildi.

Güney Kore Sıkıyönetim Komutanı tutuklandı

Güney Kore Sıkıyönetim Komutanı General Chung Seung-Hna, eski Devlet Başkanı Park Chung Hee'nin öldürülmesi olayına karıştığı gerekçesiyle silahlı bir çatışmadan sonra yakalanarak tutuklandı. General Chung'un, Park Chung Hee'yi öldüren eski Haberalma Örgütü Şefinin ifadesi üzerine tutuklandığı belirtildi.

Kolombiya'da deprem: 27 kişi öldü

Kolombiya'nın batısında dün meydana gelen depremde 27 kişinin öldüğü, 50 kişinin de yaralandığı bildirildi. Ölenlerden 20'si Narino yerleşim bölgesindeki "El Harco" adlı büyük bir binanın çökmesi sonucu enkaz altında kaldılar.

Denktaş, Kıbrıs Türk Merkez Bankası Yasasının hazır olduğunu açıkladı

Kıbrıs Türk Yönetimi Başkanı Rauf Denktaş, şimdiye kadar Ziraat Bankasınca yürütülen Merkez Bankası işlemlerinin yürütülmesi için bir merkez bankasının oluşturulacağını bildirdi ve bu konudaki yasanın hazır olduğunu açıkladı.

Yunanistan'da öğrenciler fakülteleri işgal etti

Yunanistan'da yüksek okullara giriş sınavlarıyla ilgili yasanın kaldırılmasını isteyen öğrencilerin Xanti Politeknik Okulu ile Atina Üniversitesi Kimya, Jeoloji ve Hukuk bölümlerini işgal ettiği bildirildi.

örse çekiç

Gülay Göktürk

Kim makul?

Aylardır "makul oranda ücret artışı", "sorumluluk sınırları çerçevesinde zam". "Verimlilik oranında paylaşma" gevelemelerinden sonra MESS nihayet baklayı ağzından çıkardı.

MESS için makul olanın ne olduğunu öğrendik.

Birinci yıl için 18, ikinci yıl için 21 lira. Yani, birinci yıl için ayda brüt 4300 lira.

At yarısına yakınını, eder ayda net 2000-2500 lira. İşte MESS'in grup sözleşmesinde asıl ağırlığı teşkil eden 4. grup için makul bulduğu ücret zammı bu.

Alacak bu 2000-2500 lira zammı bir Simko işçisi, ya da bir Rabak işçisi, hem, 1977'den bu yana gerçek ücretinde meydana gelen düşüşü giderecek, yani 1977'de yaşadığı hayat seviyesini tekrar tutturacak, hem de önümüzdeki bir yıl içinde beklenen fiyat artışlarını karşılayabilecek!

Makul olmaktan en çok bahsedenler! Lütfen biraz makul olunuz!.

1977'den bu yana fiyatların yüzde kaç arttığını, son iki senede işçilerinizin gerçek ücretlerinin yüzde kaç düştüğünü bir hesap ediniz.

İktisatçıların önümüzdeki bir yıl içinde bekledikleri fiyat artışlarına şöyle bir kulak veriniz.

Ondan sonra da getirdiğiniz 2000-2500 liralık zam teklifini önünüze koyup makul bir şekilde düşünmeye çalışınız.

Birlikte küçük bir hesap yapalım.

Simko fabrikası, 108 işyerini kapsayan grup içinde ortalamanın az üstünde ücret alan bir fabrika. Herhalde yapılan gruplamada da 4. grup denilen geniş gruba dahil sayılıyor.

1977 sözleşmesinden önce, 5-6 yıllık bir [illegible] çıplak maaş olarak 3600, diğer yan ödemelerle birlikte ise 8100 lira kadar bir para geçiyordu. İmzalanan grup sözleşmesi ile alınan iki yıllık zamdan sonra, bugün, aynı işçinin eline çıplak ücret olarak 4500, yan ödemelerle birlikte ise 9400 lira kadar bir para geçiyor.

Günlük olarak hesap edersek,

1977 Mayısında günlük kazancı 270 lira olan bu işçinin bugünkü günlük kazancı 315 liradır.

Görünüşte, iki yıl önceye göre, işçinin günlük net ücretinde 45 lira bir artış sağlanmıştır.

Gelgelelim fiyatlar!

İstanbul Ticaret Odasının ücretliler geçinme endeksine baktığımızda ortaya çıkan şu:

1977 Mayısında ekmeğin kilosu 450 kuruş, 1979 Mayısında ise 12.75 kuruş.

Yani, 1977'deki sözleşmeden önce bir günlük kazancıyla 56 ekmek alabilen işçi bugün bir günlük kazancıyla ancak 24 ekmek alabiliyor.

1977'de 40 lira olan peynir fiyatı, 1979 Mayısında 150 liraya fırlamış. O tarihte bir günlük kazancıyla 7 kiloya yakın peynir alabilen işçi, bugünkü kazancıyla ancak2 kilo alabiliyor. Aynı şekilde, o gün, yani sözleşmeden önce, bir yevmiyesi ile 4,25 kilo et alabilen işçi bugün bir günlük çalışmasının karşılığında ancak 1,5 kilo et alabiliyor.

Bütün bu hesaplar neyi gösteriyor?

Bu hesaplar, MESS'e bağlı işçilerin satın alma güçlerinin arada yapılan bir sözleşmeye rağmen son iki yıl içinde yaklaşık üçte bire düştüğünü, yaşama şartlarının üç misli zorlaştığını gösteriyor. 30 bin işçinin sözleşmeye ne şartlarda oturduğunu, bu sözleşmeden ne beklediğini gösteriyor.

Evet. İşçiler bu sözleşmeden, aldıkları zammın üçte bire inen satınalma güçlerini tekrar eski düzeyine yükseltmesini, eskiden üç aldığı zeydan yine üç alabilmeyi ve gelecek sözleşmeye kadar yükselen fiyatlara karşı bu satınalma gücünü koruyabilmeyi bekliyor.

İşte, işçi için makul olan budur. MESS'in öne sürdüğü 2000-2500 liralık teklif ise işçilerle alay etmektir.

30 bin maden işçisi, önümüzdeki günlerde, kendi sınıfları için makul ve haklı olan bu taleplerini dayatmak için ellerinden geleni yapmalıdırlar, yapacaklardır. Böyle çetin bir mücadeleye her an ihanete hazırlanan bir önderlik altında girdiklerini bilerek ve kendi güçlerinden başka güvenecek birşeylerinin olmadığının bilincinde olarak. . .

Belediyeler gırtlaklarına kadar borç içinde

DİSK, belediyelerde konacak eylem için forum çağrısı yaptı

- DİSK ve Genel-İş, Türkiye çapında belediyelerde hak grevine hazırlanıyor
- DİSK Genel Başkanı, Demirel hükümetinin CHP'li belediyelere baskı uyguladığını ve para yardımı yapmadığını öne sürdü
- Alyanak: "Belediye Gelirleri Yasası çıkmazsa, Belediye Birlikleri Ankara'ya yürüyecek"

DİSK Genel Başkanı Abdullah Baştürk

İSTANBUL (ÖZEL)

Belediye işçilerinin belediyelerden alacaklarının 2 milyar liraya varması ve birçok belediyede kasım ayı maaşlarının ödenememesi ile ilgili olarak DİSK Genel Başkanı Abdullah Baştürk, Belediye yöneticilerini ve başkanlarını hükümete karşı konacak eylem programını tartışmak üzere en kısa zamanda bir foruma çağırdı. Öte yandan İzmir Belediye Başkanı İhsan Alyanak da, Belediye Gelirleri Yasasının biran önce çıkartılmaması halinde Belediye Birliklerinin Ankara'ya yürüyeceklerini söyledi.

Baştürk, dün yaptığı açıklamada Demirel hükümetinin AP'li olmayan belediyelere karşı yoğun bir teröre girdiğini, para yardımı yapmadığını öne sürerek, "Hükümetin belediyelere mali yardım ve parasal kaynak yaratmaması halinde, yerel yönetim birimlerinin işlevlerinin tümüyle duracağı açıktır" dedi. Hükümetin Genel-İş Sendikasına üye olan işçilere ve memurlara ücretlerini ve maaşlarını vermeyerek 'angarya' uyguladığını söyleyen Baştürk, "Yüz bini aşkın DİSK üyesinin angaryaya evet demeleri düşünülmemelidir" dedi.

"Özellikle büyük kentlerde belediye emekçilerini, halka, biriken çöplerin, işlemeyen ulaşım araçlarının, duran kent hizmetlerinin sorumlusu gibi sunarak olumsuz bir kamuoyu oluşturma hesapları, bilinsin ki tutmayacaktır" diyen Baştürk, yerel yönetimlerin sorumlu kurullarına ve başkanlarına seslenerek şöyle dedi:

"Demirel hükümetinin kendi siyasi görüşü doğrultusunda olmayan belediyeler üzerinde sürdürdüğü terör ve belediyeleri içine ittiği anarşiyi kamuoyu önünde sergilemek ve gerekli önlemlerin alınmasını sağlayacak eylem programını tartışmak üzere en kısa zamanda bir foruma çağırıyorum."

Hatırlanacağı gibi Genel-İş Sendikası Yürütme Kurulu önceki gün toplanarak işçilerin belediyelerden alacakları konusunu görüşmüş ve bu konuda DİSK'in tavır belirlemesini istemişti.

Gerek Genel-İş Başkanvekili Ertan Andaç'ın basında da yer alan "Kimse işçilerden ücret almadan çalışma bekleyemez" sözü, gerekse Baştürk'ün, kentlerde belediye hizmetlerinin duracağını belirterek "eylem programının tartışılacağı bir forum" çağrısı yapması DİSK'in önümüzdeki günlerde Türkiye çapında greve geçme hazırlığı içinde olduğu şeklinde değerlendiriliyor.

Baştürk'ün açıklamasında, özellikle CHP'li belediyelere yönelik bir baskının olduğunun vurgulanması da, bu konunun Demirel hükümetine karşı bir eylem meselesi haline getirilmek istendiğini ortaya koyuyor.

YILLARDIR ÇÖZÜLEMEYEN SORUN

Belediyelerin yeterli gelire sahip olmamaları nedeniyle, işçilere ve memurlara maaşlarını ödeyememesi yıllardır kamuoyunu meşgul eden bir konu olarak süregelmektedir. Gerek Ecevit ve gerekse Demirel dönemlerinde, toplusözleşmelerin uygulanmaması veya maaşların ödenememesi nedeniyle sık sık hak grevleri veya direnişler uygulanmakta, belediye hizmetleri aksamaktadır.

Bu durum nedeniyle birçok belediye başkanı, belediye gelirlerini artırmak için Belediye Gelirleri Yasasının çıkartılmasını istemektedirler. Nitekim önceki gün İzmir'de bir açıklama yapan İzmir Belediye Başkanı İhsan Alyanak Belediye Gelirleri Yasasının biran önce çıkartılmasını istedi.

ALYANAK "YASA ÇIKMAZSA BELEDİYE BİRLİKLERİ ANKARA'YA YÜRÜYECEK"

Belediyelerin mevcut yasalarla yönetilmesinin olanak dışı olduğunu söyleyen İhsan Alyanak, Türkiye'de kentsel nüfusun son 25 yılda 4 milyondan 23 milyona çıktığını, buna karşılık belediyelerin toplam kamu gelirlerinden aldığı payın yüzde 14'ten yüzde 4'e düştüğünü belirtti ve şöyle dedi:

Bugün aybaşı gelince çalışanların ücret ve maaşlarını rahatlıkla ödeyebilen belediye yok denecek kadar azdır. Halkın tüm gereksinmelerini biz belediyeler karşılıyoruz. Buna karşılık halkımızdan sevginin dışında hiçbirşey alamıyoruz.

Alyanak daha sonra sözkonusu yasanın Cumhurbaşkanı tarafından geri çevrildiğini, aradan aylar geçmesine rağmen konunun Meclis gündemine alınmamasını üzüntü verici bulduğunu belirterek şunları söyledi:

"Yasa ivedilikle gündeme alınmalı ve çıkartılması sağlanmalıdır. Aksi halde tüm belediye birlikleri olarak her türlü demokratik girişimi yapacak, gerekirse Ankara'ya yürüyeceğiz."

Öte yandan İmar ve İskan Bakanı Turgut Toker, İstanbul Belediyesi çalışanlarına ödenmek üzere 84 milyon liranın giderildiğini açıkladı.

Belediye Başkanı Aytekin Kotil, önceki gün bir açıklama yapmış ve ayın ortasına gelinmesine rağmen parasızlık nedeniyle çalışanların ücretlerinin ödenmediğini belirterek hükümetten yardım istemişti.

DİSK, parti kurma konusunu bölge toplantılarında tartışacak

● 3 DİSK yöneticisi İzmir'de şube başkanlarıyla parti konusunda toplantı yaptı

İZMİR (THA)

DİSK'in parti kurma konusunu önümüzdeki günlerde yapacağı Bölge Temsilcileri Meclisi toplantılarında yeniden ele alacağı bildiriliyor. Öte yandan geçtiğimiz pazar günü DİSK yöneticilerinin İzmir'de DİSK'e bağlı sendikaların başkanları ile yaptıkları toplantıda da aynı konunun görüşüldüğü öğrenildi.

Bölge toplantılarından ilki olarak pazar günü İzmir Fuar Spor Sergi Sarayında yapılacak toplantıya DİSK 3. Bölge Temsilciliğine bağlı sendikaların şube başkan, sekreter ve eğitim sekreterleri de katılacak. DİSK Genel Başkanı Abdullah Baştürk'ün başkanlık edeceği toplantıda, parti konusunun yanısıra DİSK'in geçmiş dönemdeki çalışmaları değerlendirilecek ve önümüzdeki günlere ilişkin bir çalışma programı belirlenecek.

Öte yandan DİSK Genel Başkan Vekili Kemal Nebioğlu, ASİS Genel Başkanı Alev Ateş ve DİSK Genel Yönetim Kurulu üyesi Bergüzar Can'ın geçtiğimiz pazar günü DİSK 3. Bölgeye bağlı sendikaların şube başkanlarıyla bir toplantı yaptıkları öğrenildi. Toplantıda Nebioğlu'nun, solda birliğin DİSK'in öncülüğünde sağlanabileceğini öne sürdüğü ve bu nedenle bir sol partinin kurulmasının zorunluluk haline geldiğini savunduğu bildiriliyor.

Gıda-İş ve Tekstil, İzmir'de Maden-İş ile "ortak davranış komitesi" kurdu

İZMİR (AA)

DİSK 3. Bölge Temsilciliği tarafından, konfederasyona bağlı iki sendika ile Maden-İş Sendikası'nın İzmir'de "Ege Bölgesi Ortak Davranış Komitesi" kurdukları açıklandı.

Konu ile ilgili olarak DİSK 3. Bölge temsilcisi Saim Akbulut, Gıda-İş Bölge Temsilcisi Bülent Özyeşilpınar, Maden-İş 3.Bölge Temsilcisi Vural Atis ve Tekstil İzmir Bölge Temsilcisi İsmail Şentürk'ün ortak olarak düzenledikleri toplantıda konuşan Maden-İş temsilcisi bu komitenin DGM'lerin ve yasa değişikliklerinin gündeme geldiği bir dönemde daha önem kazandığını öne sürerek, işçi çıkarmaları karşısında gerekirse toplu iş bırakma eylemine gidilebileceğini söyledi.

Tekstil, TEKSİF'in çağrısına cevap verdi

İSTANBUL (THA)

DİSK'e bağlı Tekstil Sendikası Genel Başkanı Rıdvan Budak, Başkanlar Kurulu toplantısını açarken yaptığı konuşmada TEKSİF Sendikasının güçbirliği işini yokuşa sürdüğünü iddia etti.

Tekstil işverenlerinin toplusözleşmelerde işçilerin temel taleplerini reddettiğini belirten Budak, Tekstil'in Şubat 1979'dan bugüne kadar üye sayısını 32 binden 69 bine çıkardığını öne sürdü. Budak, TEKSİF yöneticilerine daha önce yaptıkları güçbirliği çağrısını tekrarladıklarını da söyledi.

Grev çadırları 3. kez saldırıya uğrayan Atlantik Palas Oteli işçileri, "faşist saldırılar bizi yıldıramaz" diyorlar.

Atlantik Palas Oteli grev çadırı üçüncü kez saldırıya uğradı

İZMİR (THA)

DİSK'e bağlı Oleyis Sendikasının 116 günden beri grevde bulunduğu Gazi Bulvarındaki Atlantik Palas Oteli önündeki grev barakasının üçüncü kez saldırıya uğraması, DİSK'e bağlı sendikalar tarafından kınandı. Bu tür saldırıları puskürtmek için DİSK'e bağlı sendikaların ortak eylem yapacakları açıklandı.

DİSK 3. Bölge Temsilcisi Saim Akbulut Atlantik Palas Oteli önündeki grev barakasının iki kez yakıldıktan sonra dün gece de belirsiz kişiler tarafından tahrip edilmesini ve greve ilgili dövizlerin parçalanmasını kınadı.

DİSK'in bundan sonra bu ve benzer saldırılara karşı ortak eylem koyacağını açıklayan Akbulut, saldırganların MHP'liler ve ÜGD'liler olduğunu belirtti.

Ankara Valiliği, Köyişleri Bakanının YSE'lerdeki yasa dışı uygulamasına karşı çıktı

ANKARA (ÖZEL)

Ankara Valiliği, Köyişleri ve Kooperatifler Bakanlığına cevap verdi. Ankara Vali Muavini Selahattin Alpdoğan imzası ile gönderilen yazıda, Ankara YSE Müdürlüğünde çalışan işçilerin, Köy YSE-İş'e değil, yasal olarak YSE-İş Sendikasına üye bulunduklarını bildirdi.

VALİLİĞİN YAZISI

Vali Muavininin Bakanlığa gönderdiği 3931-6286 ve 11.12.1979 sayılı yazıda şöyle deniyor:

"İlimiz YSE Müdürlüğünde çalışan işçilerden Köy YSE-İş Sendikasının üyesi bulunmadığı, bugüne kadar işçilere hiç bir mükerrer ödeme yapılmadığı ve Müdürlüğümüzde çalışan tüm işçilerin resmi olarak YSE-İş Sendikasının üyesi olduğunu bilgilerinize arz ederim"

PROTOKOL

Bakanlığın, Valiliğe gönderdiği protokolda ise, Köy YSE-İş Sendikası ile toplusözleşme yapıldığı söylenerek, "Ne nam adı aldında olursa olsun mükerrer ödeme yapılmayacaktır" deniliyor. Altında Bakan Ahmet Karayiğit ve Sendika yetkililerinin de imzasının bulunuuğu 1529-3 ve 13.12 Aralık 1979 tarihli yazıda protokolün mükerrer ödemeleri önlemek için yapıldığını öne sürülüvor.

Yazıda şöyle deniliyor: "Hak sahibi işçilerin bu sözleşmeden doğan tüm haklarının tahakkukunda, önceden kendilerine sözleşme primi, sözleşmesi farkı gibi her ne nam altında olursa olsun sağlanan menfaatler tutarı düşülür. Kalan kısım işçiye toplusözleşme farkı olarak ödenir. Mükerrer ödeme kesinlikle sözkonu değildir."

Bilindiği gibi Köyişleri Bakanı Ahmet Karayiğit, YSE-İş Sendikasını yetkisiz ilan ederek, MHP eğilimli Köy-YSE-İş Sendikasıyla protokol imzalamış, ancak YSE-İş Sendikasının, başvurusu üzerine mahkeme bu uygulamayı yasal bulmayarak durdurmuştu.

Demirel ilk işim elektrik kısıntısını kaldırmak demişti ama...

İstanbul'da elektrik kısıntısı 4 saatten 8 saate çıktı

İSTANBUL (ÖZEL)

Ambarlı Termik Santralı geçici olarak devre dışı kaldığından İstanbul'da uygulanan elektrik kısıntılarının süresi uzatıldı.

IETT Genel Müdürlüğünden yapılan açıklamaya göre, yakıt getiren tankerin lodos fırtınası nedeniyle kıyıya yanaşamaması yüzünden Ambarlı Santralı üretimine ara verdi. Santralın devre dışı kalmasıyla İstanbul'da 8.30-12.30 arasında uygulanan elektrik kısıntısı saat 17.00'ye kadar, 12.30 ile 17.00 arasında uygulanan elektrik kısıntısı ise saat 21.30'a kadar uzatıldı. Saat 17.00-21.30 arasında elektrik kısıntısı uygulanan semtler ise saat 24.00'e kadar elektrik alamayacaklar.

Yetkililer hava koşullarının düzelebilmesi ve yakıt tankerinin kıyıya yanaşabilmesi halinde ek kısıntıların kaldırılabileceğini ifade ettiler.

Özel Sektörün sigara yapması, tartışmalara yol açtı

İSTANBUL (ÖZEL)

Demirel hükümeti programında, "sigara sanayisinin özel teşebbüse devri" konusunun da yer alması üzerine, Tekel Memurları Derneği (Tek-Der) Genel Başkanı Güzin Yavuz bir basın açıklaması yaparak, "Sigara sanayisinin özel teşebbüse devri, ülke çıkarlarına ters düşmektedir" dedi.

Açıklamada, sigara sanayisinin, bira ve kibrit sanayisinde olduğu gibi özel sektöre devredilmesi suretiyle, 100 bin Tekel emekçisi ve 600 bin civarında tütün üreticisinin korumasız hale getirileceği, bu tür uygulamaların ülke çıkarlarına zarar verdiği vurgulanmakta.

Dünya sigara üretimini ellerinde bulunduran tekellerin, ürettikleri sigaraları ülkemizde kaçakçılık yoluyla karaborsa olarak piyasaya sürdükleri ve bir müddet fiyat yönünden de Tekel'e rakip olduklarını belirten Güzin Yavuz, şöyle devam ediyor:

"Belirli bir yabancı tütün alışkanlığını bu yolla oluşturan yabancı sigara tekelleri bu defa yerli sermaye ile birlikte ülkemizde sigara fabrikası kurmak suretiyle doğrudan doğruya yurt içinde üretime geçmek ve büyük kârlar elde etmek arzusundadırlar."

Tekel'in çağdaş işletmecilik prensiplerine uygun olmayan bir yöntemle işletildiğine yer verilen açıklamada bu konuda şöyle deniliyor.

"Tekel Genel Müdürlüğü döner sermayeli ve katma bütçeli bir kuruluş olup statüsünün değiştirilerek KİT olma çalışmaları yıllardır TBMM'de bekletilmektedir. Bu durumun düzeltileceğinin hükümet programında yer alması beklenirken, hali hazırda bürokratik engeller nedeniyle, yedek parça yokluğundan milyonluk sigara makinalarının aylarca üretim dışı kaldığı, Tekel'in resmi raporlarında yer alıyor."

Özel teşebbüs fabrikalarının imalatının başlangıçta, bugün yurt dışında yapılan fason imalatın kaydırılması şeklinde olacağı ancak, ilerde belirli bir içici alışkanlığı kazandırılacak, yurt içi sigara tüketim piyasasının ele geçirilmeye çalışılacağının belirtildiği açıklama şöyle sona eriyor:

"Tekel'in statüsünün değiştirilmesi, bürokratik engellerin kaldırılması, yatırımların hızlandırılması gerekirken, yerli ve yabancı sermaye çevrelerine çıkar sağlamak amacıyla yapılagelmekte olan yabancı sigara karaborsası, sigara sanayisinin özel teşebbüse devrine gerekçe olamaz.

Türkiye Odalar Birliği Raporunda,

KİT'lerin özel teşebbüse devredilmesi istendi

ANKARA (AA)

TÜRKİYE Odalar Birliği, ülkenin içinde bulunduğu sorunlar ve çözümleri ile ilgili bir rapor yayınladı.

Raporda, mutlaka "genel bir ücret politikası" tespit edilmesi istenerek, paramızın iç ve dış değerindeki hızlı düşüşün durdurulması için para ve kredi politikasının yeniden düzenlenmesi gerektiği öne sürüldü.

KİT'LER

Kamu İktisadi Kuruluşlarından "işletmeciliğin gereklerine uymayanlarının" belirli bir zaman programlaması içinde özel teşebbüse devirlerinin sağlanmasını isteyen Türkiye Odalar Birliği raporuna göre, ayrıca, yeni KİT ve benzeri kuruluşlara kesinlikle gidilmemesi, kamu yatırımlarında, sadece enerji, liman, telekomünikasyon, ulaşım gibi temel altyapı ile demir çelik gibi ana maddelerin üretim faaliyetlerine ağırlık verilmesi istendi.

YABANCI SERMAYE

Raporda, yabancı sermayenin Türkiye'ye gelmesi için bürokratik engellerin kaldırılması, petrol arama faaliyetlerinde yabancı sermayeden yararlanılması, dış kredi ve borçlanma imkanlarından azami ölçüde yararlanılması gerektiği de belirtilmekte.

FİYAT İSTİKRARI VE KONTROLÜ

Fiyat istikrarı ve kontrolünün sağlanabilmesi için alınması gerekli önlemleri 10 ana başlık altında toplayan raporda bu konuların bazıları için şu öneriler ileri sürülüyor.

"Devletçe, İşletilecek Madenler Kanununun yürürlükten kaldırılması."

"Kanuni yedek akçelere ilişkin kararnamede bazı değişikliklere gidilmesi."

"Dördüncü Beş Yıllık Kalkınma Planının yeniden düzenlenmesi."

Raporda, dış yardımlar konusunda da şu talepler öne sürülüyor:

"Yardımların kullanımına ilişkin olarak düzenlenen ithal malları tercihli listesi kapsamı, acil ihtiyaçlara yeterli olacak şekilde mutlaka genişletilmelidir. Dış yardımlardan özel sektöre ithalat ihtiyaçları için tanınan yararlanma süresi iki ay daha uzatılmalıdır."

Kendi gemilerimiz boş beklerken

İhraç mallarımızın yüzde 80'ini yabancılar taşıyor

"Birinci Ulusal Gemi Yapım Sanayi Haftası" sürüyor

İSTANBUL (ÖZEL)

TMMOB Gemi Mühendisleri Odası tarafından düzenlenen "Birinci Ulusal Gemi Yapım Sanayii Haftası" çalışmalarını sürdürüyor. Haliç Tersanesinde yapılan bir teknik gezi ile başlayan haftanın ikinci gününde, gemi yapım sanayi ve deniz taşımacılığı ile ilgili bilimsel çalışmalara başlandı.

Seminere sunulan bir diğer tebliğde Denizcilik Bankasına ait gemilerin boş bekledikleri belirtilerek, bu gemiler için yılda 600-700 milyon lira bakım masrafı ödenmekte olduğu söylendi. Devlete ait 5 adet asit tankeri boş bekletilirken, azot ve gübre sanayisi için her yıl ithal edilen asitin yabancı şirketlere taşıtılmakta olduğu, bunun için de bu şirketlere 20-30 milyon mark navlun ödendiği belirtilen tebliğde, bu türden sayısız örnek bulunduğu bildirildi.

DENİZ TAŞIMACILIĞIMIZ EMPERYALİSTLERİN ELİNDE

Seminerin öğleden sonraki oturumunda deniz taşımacılığında durumumuz konusunda okunan tebliğde gelişmiş ülkelerin uyguladığı emperyalist politikalar ve Türkiye'nin buna karşı alması gereken önlemler üzerinde duruldu.

Tebliğde, 27,6 milyon tonluk dış ticaretimizin yüzde 95'inin deniz yoluyla yapıldığı belirtilerek, bunun ancak yüzde 18'ini kendi gemilerimizle taşıdığımız bildirildi. İhracat ve ithalatımızın çok büyük kısmının gelişmiş ülkelerin deniz filoları ile taşındığı açıklanan tebliğde mevcut gemilerimizin ancak yarısının kullanıldığı, geri kalanının bomboş durduğu belirtildi.

Emperyalist ülkelerle yapılan ticarette taşıma ve gemi seçme hakkının karşı tarafa bırakıldığı, bunun çok büyük kayıplara yol açtığı belirtilen tebliğde bu konu ile ilgili olarak İsdemir örneğine de yer verildi ve şöyle denildi:

"Türkiye ile Rusya arasında yapılan bu anlaşmanın çerçevesi 288,7 milyon dolardır. 45 milyon 500 bin dolar tutarındaki ilk parti malzemenin navlun bedeli 13 milyon 100 bin dolardır. Navlun bedelinin malın değerinin üçte birini bulduğu dikkate alınırsa, bu usullerle yapılan anlaşmaların ülkemize ne kadar önemli miktarda döviz kaybına yol açtığı görülebilir"... "Esas sorun yüklerin tamamının taşınmasını emperyalistlere terk eden teslimiyetçi politikadır. Bugün yapılması gereken, gerek ithalatta, gerekse ihracatta yüklerin yüzde 50'sini milli bayraklı gemilerle taşınmasını garanti altına alacak tedbirlerin bir an önce alınmasıdır. Bunu sağlamak için bir yandan ülkemizde gerekli düzenlemeler yapılırken, bir yandan da uluslararası alanda süren mücadelelerde gelişmekte olan ülkelerin yanında aktif bir şekilde yer almak gereklidir. Türkiye'nin çıkarlarına uygun milli denizcilik politikası budur."

Seminere sunulan diğer bir tebliğde ise, mevcut tersanelerimizin kapasitelerinin çok altında üretim yaptıkları belirtildi. Verilen bilgiye göre özellikle Denizcilik Bankasına ait tersanelerde mevcut kapasitenin ancak yüzde 25'i kullanılabiliyor. Tebliğde, yapımı 1938'de düşünülen, arazisi kamulaştırılan ve 1969'da ancak inşasına başlanılan Pendik Tersanesinin bugüne kadar 1 milyar lira harcanmasına rağmen bitmemesi eleştirildi. Pendik Tersanesinin 4 milyar lira harcanarak 1982 yılında bitmesinin beklendiği belirtildi.

Bugün "Tozaltı Kaynak" konusundaki seminerle sürecek olan "Birinci Ulusal Gemi Yapım Sanayi Haftası" çalışmalarının yarınki üçüncü gününde bir açık oturum düzenlenecek.

Manisa Saruhanlı Töb-Der Kongresi yapıldı

MANİSA (ÖZEL)

Manisa, Saruhanlı Töb-Der Şube Kongresi 115 öğretmenin katılmasıyla yapıldı. birlik Dayanışma, Demokrasi İçin Birlik ve Halkçı Eğitimcilerin oluşturduğu İttifak İçin Birlik adlı liste 69 oy alarak seçimi kazandı. Ayrıca Yurtsever Öğretmenlerin oluşturduğu Birlik listesine Yurtsever Devrimci Öğretmen Grubu da katıldı. Üçüncü listeyi Devrimci Öğretmen Grubu çıkardı. Her iki grup da 23'er oy aldı.

Baykal, Enerji ve Tabii Kaynaklar Bakanının, kömür üretimini düşük göstermeye çalıştığını söyledi

ANKARA (THA)

CHP Antalya Milletvekili Deniz Baykal, Enerji ve Tabii Kaynaklar Bakanı Esat Kıratlıoğlu'nun geçtiğimiz günlerde Millet Meclisi Genel Kurulunda yaptığı konuşmada, madenleri devletleştiren yasayı uygulamadan kaldırmak amacına yönelik olarak rakamları çarpıttığını söyledi.

Baykal açıklamasında şunları söyledi:

"Ağustos ayı sonuna kadar Türkiye Kömür İşletmeleri 18,6 milyon ton kömür üretmiştir. Ancak bu rakam içerisinde Sayın Bakanın belirttiği gibi özel sektörün üretimi sözkonusu değildir. Bakanlığa bağlı kuruluşlar ellerinde bulunan rakamları bile bilmiyor. Bunun sonucu olarak da kamuoyunu yanıltıcı bilgi veriyorlar."

KÖMÜR KONUSUNDA MECLİS ARAŞTIRMASI ÖNERGESİ VERİLDİ

Burdur CHP Milletvekili Cemal Aktaş ve 40 arkadaşı, kömür sıkıntısının gerçek nedenlerini ortaya çıkarmak için meclis araştırması istedi. Önergede, devletçe işletilecek madenler hakkındaki kanunun, hükümet tarafından suçlu ilan edilmek istendiği, amacın 2172 sayılı yasanın uygulanmasını durdurmak olduğu belirtiliyor.

TİKP Devrek ilçe Örgütü kuruldu

ANKARA(ÖZEL)

Türkiye İşçi Köylü Partisi, yurt çapında örgütlenme çalışmalarını sürdürüyor. TİKP son olarak Zonguldak'ın Devrek ilçesinde örgütlendi.

Devrek İlçe Yönetim Kurulu şu uyelerden oluşuyor:

Vedat Çetin (Başkan-işçi), Mustafa Kocademir (kahveci), Hasan Karagök (marangoz), Abdullah Kalıncı (madenci), Hayrullah Çakıroğlu (işçi).

Gelir ve emlak vergilerini ödeme süresi yarın sona eriyor

ANKARA (ÖZEL)

1977 yılına ait Gelir ve Emlak vergilerinin son taksitlerini ödeme süresi 14 Aralık Cuma günü çalışma saati bitiminde sona eriyor. Yükümlüler bu süre içinde taksitlerini yatırmazlarsa geçikme cezası ödemek zorunda kalacaklar. Geçikme cezası ilk ay vergi miktarının yüzde onu oranında alınıyor. Daha sonra ödenecek geçikme cezası ise bu miktara yüzde iki eklenmeyle bulunuyor.

Üniversitelerde öğrenci temsilciliği seçimleri önümüzdeki günlerde yapılıyor

DGBF: "Temsilcilik seçimleri, okullarda demokrasiyi geliştirmede bir araç olmalıdır"

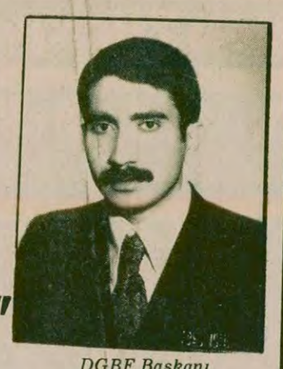

DGBF Başkanı Ali Tablacı

GENÇLİK SERVİSİ

Devrimci Gençlik Birlikleri Federasyonu Başkanı Ali Tablacı, gazetemize yaptığı açıklamada, önümüzdeki günlerde üniversitelerde yapılacak olan öğrenci temsilciliği seçimlerinin, zorbalığa karşı demokrasi mücadelesini geliştirmede bir araç olması gerektiğini söyledi.

DGBF Başkanı Ali Tablacı açıklamasında, önümüzdeki günlerde yurdumuzun birçok üniversite ve yüksek okulunda öğrenci temsilciliği seçimlerinin yapılacağını, bunlar arasında İstanbul Teknik Üniversitesi, Orta Doğu Teknik Üniversitesi ve Hacettepe Tıp Fakültesi gibi okulların da bulunduğunu belirtti. Ali Tablacı'nın açıklaması şöyle:

"Okullarımızda bütün öğrencilerin okuyamadığı, fikirlerin serbestçe belirtilemediği, gruplarla okullara gidip gelindiği, boykot gibi eylemlerle öğrenimin aksatıldığı, öğrenimin seviyesinin düşürüldüğü bir dönemde temsilcilik seçimleri daha da büyük önem taşıyor. İşte bu şartlarda seçimler zorbalığa karşı demokrasi mücadelesini geliştirmede bir araç olmalıdır.

"Temsilcilik seçimlerinde, Devrimci Gençlik Birlikleri Federasyonu olarak, hangi fikirde olursa olsun bütün öğrencileri, huzur isteyen grupları birleşmeye çağırıyoruz. İlkelerimiz şunlardır:

1) Hangi fikirde olursa olsun, bütün öğrenciler okullarına serbestçe gidebilmelidir.

2) Bütün öğrenciler istediği gazeteyi, dergiyi, kitabı okuyabilmeli, fikirlerini yazılı-sözlü hiçbir engel olmadan söyleyebilmelidir.

3) Boykot, forum gibi eylemlerde son söz ve karar hakkı bütün öğrencilere aittir. Eylemlerde gönüllü birlik dışında hiç bir yöntem kullanılamaz.

"Bu ilkeler temelinde birleşen gençlerin temsilcilikleri kazanması, öğrenim özgürlüğü ve can güvenliği mücadelemizi geliştirecektir. Bütün öğrenci arkadaşlarıma huzurlu bir temsilcilik seçimi geçirmelerini ve zorbalığa karşı mücadelelerinde başarılı olmalarını dilerim."

CHP döneminde alınan bütün personel işten çıkartılacak

İşçiler mi Suçlu?

Antbirlik'te yeni yönetim, kıyım şartıyla oluşturuldu

- Fiskobirlik'te 21 daire müdürü görevden alındı
- Emniyetteki geniş çaplı tayinler eleştiriliyor

HABER MERKEZİ

ANTBİRLİK Genel Müdürlüğüne Gümüşhane AP eski milletvekili Şeref Topuz getirildi. Antalya AP İl Örgütü Antbirlik Yönetimine kesinlikle MHP ile ilişkisi olanların getirilmeyeceğini söylerken, CHP zamanında işe alınmış tüm personelin çıkartılması şartıyla bir Antbirlik Yönetimi oluşturuldu. Antalya AP İl Örgütünün, bu şartı kabul eden dört kişinin Antbirlik Yönetim Kurulu Müteşebbis Heyetine atanmasını sağladığı öğrenildi.

Buna göre, yeni Müteşebbüs Heyeti şu kişilerden oluşuyor: Manavgat AP İlçe Yönetim Kurulu üyesi Tahsin Fettahoğlu, Antalya AP Genel Kurul delegesi Murat Noyan, Serik AP İlçe Başkanı Mehmet Akil ve Kumluca AP İlçe Başkanı Turgut Küstur. Turgut Küstur, Genel Kurul yapmadıkları gerekçesiyle CHP yönetiminde görevden alınmıştı.

Öte yandan, AP içinde bazı kişiler bu tutuma karşı çıkarak, "CHP zamanında alınanların atılması Antbirlik'te anarşiyi artırır, suçlular atılsın ama suçsuzları atmak haksızlık olur" diyorlar. Bu arada Antbirlik Genel Müdür Muavini Bilal Hüsamoğlu'nun imza yetkisinin de usülsüz olarak kaldırılması fabrikada ve çevrede tedirginliği artırdı.

FISKOBİRLİK'TE 21 DAİRE MÜDÜRÜ GÖREVDEN ALINDI

Fiskobirlik yeni Genel Müdürü Mümtaz Pehlivanlı, Birliğin çeşitli bölümlerinde çalışmakta olan 21 Daire Müdürünü görevden aldı.

Görevlerinden alınan 21 Daire Müdürü Genel Müdürlükçe zorunlu olarak izine ayrıldılar.

VAKIFLAR BANKASINDAKİ ATAMALAR

Bu arada Vakıflar Bankası Genel Müdürlüğüne Beşir Say, Vakıflar Müdürlüğüne ise Mustafa Ernan'ın getirildiği öğrenildi.

Beşir Say daha önce İmar İskan Bakanlığı Arsa Ofisi Genel Müdür Yardımcılığı, Mustafa Ernan ise Başbakan Müşavirliği görevini sürdürüyordu.

ADANA MİLLİ EĞİTİM MÜDÜRLÜĞÜ

Adana Millî Eğitim Müdür yardımcılarının tümü de Millî Eğitim Müdürü Ahmet Sanal tarafından değiştirilerek, yerlerine yenileri atandı.

Adana Millî Eğitim Müdür yardımcılıklarına yeni getirilenler, İzzettin Yüzçelik, Bayram Ali Tetiç, Mahmut Korkulu, Yusuf Karadal, Rafet Kameroğlu, Ali Tunç ve Abdülkadir Yurtaslan.

DEMOKRATİK SOLCULARIN AÇIKLAMASI

Demokratik Solcu Teknik Elemanlarının üçüncü eşgüdüm toplantısından sonra yayınlanan bildiride, kıyım ve sürgünlere karşı etkin mücadele önerilerek, İnşaat Mühendisleri Odası İzmir Bölge Şubesi tarafından oluştu-

(Devamı Sa.7, Sü.7'de)

Üzerine yıkılan çöpler içten içe yanınca ana kanal patladı ve...

24 EVİ LAĞIM SUYU BASTI

Lağım suları evlerin pencerelerine kadar yükseldi, bazı evlerin içlerindeki eşyalar şimdi sular altında (yanda); bir haftadır sokakta yaktıkları ateşin başında sabahlayan ev sahipleri borçla aldıkları kışlık yakacaklarının bile su altında kaldığını söylüyorlar. (üstte)

AYTEN ERBAY

Feriköy'de ana kanal patlayınca yirmi dört evi lağım suları bastı. Evlerini lağım suyu basan aileler sokakta kaldı.

Lağım kanalının patlamasına, üzerine yığılan çöpün ağırlığı ve içten içe yanması neden oldu. Cuma gününden beri akan lağım sularının seviyesi pencerelere kadar çıktı. Evlerde bulunan eşyaların büyük çoğunluğu sular altında kaldı. Baskından kurtarılan çok az bir bölüm eşya ise yağmur altında kaldı. Ev sahipleri de bir haftadır sokakta yaktıkları ateşin başında sabahlıyorlar.

Evi lağım sularının altında kalan Tuncay Gençyuva "Cumadan beri lağım suları evlere doluyor. Başvurmadığımız yer kalmadı. Çadır istedik, yetkililer kış olduğu için konut vereceklerini söylediler. Arsa gösterdiler. Boş arsayı biz ne yapalım" dedi. Semt sakinleri parasını ödeyemedikleri odun kömürün de sular altında kaldığını üzülerek söylediler.

Öte yandan pis suların çevrede çeşitli salgın hastalıklara neden olabileceği belirtildi.

Belediyenin yaptığı çalışmalar da yetersiz kaldı. Gönderilen dört motordan sadece ikisi çalışıyor. Çalışan motorların da elektrik kısıtlamaları nedeniyle üç saat çalışamadıkları belirtildi.

Yetkililerden ilgi beklediklerini söyleyen semt sakinleri çok kısa bir süre içinde önlem alınmazsa öteki evlerin de sular altında kalabileceğini sözlerine ekledi.

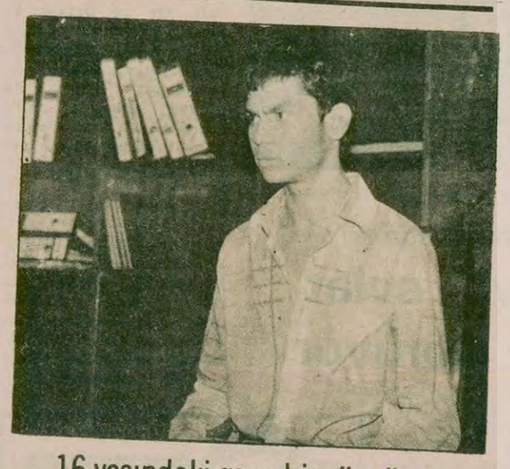

16 yaşındaki genç bir süre önce kendilerinden ayrılmıştı

Devrimci Kurtuluşçular cezaevinde bir genci boğarak öldürdüler

ADANA (ÖZEL)

Adana Cezaevinden önceki gün boğularak öldürülen Osman Aynaz adlı gencin cesedi tuvalette bulundu.

5 Ekim günü Sinanpaşa Mahallesinde öldürülen manifaturacı Ahmet Yolaç'ın katil sanığı olarak tutuklu bulunan 16 yaşındaki Osman Aynaz, cezaevinde Devrimci Kurtuluş grubundan ayrılarak Acilcilerle birlikte hareket etmeye başlamıştı. Gözaltına alındığı sırada isim verdiği gerekçesiyle dışarda alınan ölüm kararının cezaevinde infaz edildiği öğrenildi.

Olay günü çamaşır yıkama bahanesiyle banyoya çağırılan Osman Aynaz, bir grubun kapı önünde marş söylediği sırada banyoda bekleyenler tarafından başına geçirilen bir torbayla boğularak öldürüldü. Cesedi ertesi gün tuvalette bulundu. Olayın öğrenilmesinden sonra Acilciler ile Devrimci Kurtuluşçular arasında çıkan kavgada Devrimci Kurtuluş grubu yanlıları siyasi tutuklulara bulunduğu koğuştan ayrılmak zorunda kaldı. Olayla ilgili olarak savcılığın soruşturmaya başladığı öğrenildi.

Kayseri'de

Kayseri'de önceki gün yaradığı silahlı saldırı sonucu ağır yaralanan sağ görüşlü Hüseyin Çoşkun adlı işçi tedavi edilmekte olduğu hastanede kurtarılamayarak öldü.

Hüseyin Çoşkun, önceki gün Yenişehir semtinde çalıştığı dükkandan evine giderken, kimliği belirlenemeyen üç kişinin açtığı ateşle ağır yaralanarak Gevhernesibe Tıp Fakültesi Hastanesine kaldırılmıştı.

Giresun'da

Giresun'un Hacı Mitat Mahallesinde önceki gün kimliği belirlenemeyen kişilerin açtıkları ateş sonucunda Mahmut Gül ve Hikmet Özer adlı işçiler yaralandılar. Yaralılar Giresun Devlet Hastanesinde tedavi altına alındılar.

Gümüşhane'de

Trabzon'dan Gümüşhane'ye gitmek üzere 7 Aralık Cuma günü yola çıkan Muharrem Fidan ve Kenan Özer adlı kişilerin cesetleri, jandarma tarafından yapılan aramalar sonucu Torul ilçesinin İkisu Köyü civarında bulundu. Cesetlerin tabanca ile vurulmuş, kısmen yakılmış ve üzerlerine taş yığılmış olarak bulundukları ve olayla ilgisi görülen iki kişinin gözaltına alındığı bildirildi.

Kürtçe konuştukları için kurşun yağmuruna tutulmuşlardı

Uşak Garında vurulan işçilerden biri daha öldü

HABER MERKEZİ

UŞAK Devlet Demiryolları Garının bir hafta önce komandolar tarafından yaylım ateşine tutulması sırasında ağır yaralanan mevsimlik işçi Saadettin Petek tedavi edilmekte olduğu İzmir Devlet Hastanesinde kurtarılamayarak öldü.

Bir hafta önce memleketlerine dönmek için Uşak Garında tren bekleyen mevsimlik işçiler, Kürtçe konuştuklarını duyan komandolar tarafından kurşun yağmuruna tutulmuş iki işçi olay yerinde ölmüş, ağır yaralanan 4 kişi de hastaneye kaldırılmıştı. Saadettin Petek'le birlikte olayda ölenlerin sayısı üçe çıktı.

Uşak'a mevsimlik işçi olarak gelen Saadettin Petek'in Siirt'in Kurtalan ilçesine bağlı Karabağlar köyünde 20 senedir çobanlık yaptığı ve 8 çocuk babası olduğu öğrenildi. Yaylım ateşine tutulan işçilerden biri olan Saadettin Petek'in öldürülmesi Kurtalan'da büyük nefretle karşılandı.

Silah kaçakçılığı konusunda meclis araştırması istendi

ANKARA (AA)

MANİSA CHP Milletvekili Erkin Topkaya ve 65 arkadaşı, uyuşturucu madde ve silah kaçakçılığı konularında Meclis araştırması açılmasını istediler.

Topkaya ve arkadaşları, "Bir siyasi partinin militanlarının, yan kuruluşlarının ve kamplarda yetiştirilmiş silahşörlerinin olaylarda başrolü oynadığını" vurgulayarak, "Ülkemizdeki anarşi ve terörün bugünkü boyutlara ulaşmasında en önemli etkenlerden biri uyuşturucu madde ve silah kaçakçılığıdır" dediler.

Topkaya ve arkadaşları, kaçakçılığı yapanların içinde politikacı eskileri, yerli yabancı Mafia babaları olduğunu da kaydederek, anarşi ve terörün siyasal amaçlı, ülkemize, halkımıza, devletimize ve demokrasimize yönelik planlı bir eylem şeklinde sürdürüldüğünü belirttiler.

Silah kaçakçılığı konusu önceki gün Faruk Sükan'ın düzenlediği basın toplantısından sonra yeniden önem kazandı.

Resmi fiyatı 6500 lira

Sanayileşmiş ülkeler, günlük petrol ithalatını günde bir milyon varil azaltıyor

DIŞ HABERLER SERVİSİ

TÜRKİYE'nin de üyesi olduğu Uluslararası Enerji Ajansına üye ülkelerin petrol ithalatı ise, günde 26 milyon 200 bin varil olarak belirlendi.

Uluslararası Enerji Ajansına üye Türkiye'nin 1980 yılı için petrol ithalatı 17 milyon varil olarak belirlenirken, önümüzdeki yıl, Birleşik Amerika 437 milyon 200 bin ton, Japonya 265 milyon 300 bin ton, Federal Almanya ise 143 milyon ton petrol ithal edebilecek.

Türkiye'nin bu yılki petrol ithalatı 11 milyon varildi.

Uluslararası Enerji Ajansına üye 20 ülkenin petrol bakanları, OPEC petrol bakanları toplantısından sonra yeni bir durum değerlendirmesi yapmak amacıyla mart ayında yeniden biraraya gelmeyi kararlaştırdı.

Bu arada, Uluslararası Enerji Ajansı toplantısında konuşan Avrupa Ekonomik Topluluğu Komisyonunun enerji işleriyle görevli üyesi Guido Brunner Ajansına üye ülkelerin Birleşik Amerika'yla İran arasındaki bunalımda Amerika'nın yanında yer almalarını istedi.

Guido Brunner, ayrıca, üye ülkelerin İran-Amerika anlaşmazlığından yararlanma yoluna gitmemeleri için çağrıda bulundu.

Federal Almanya, İngiltere ve İsveç'in eski başbakanlarından oluşan arası Enerji Ajansı Bakanlar Komitesi çalışmalarını tamamladı.

Uluslararası Enerji Ajansı'na üye 20 ülkenin enerji bakanları, 1980 yılı için petrol ithalatının günde bir milyon varil azaltılarak, 24 milyon 500 bin varile indirilmesini kararlaştırdılar.

Dünya Bankası Başkanı Robert McNamara tarafından oluşturulan heyet, ilk temasını Kuveyt yetkilileriyle yaptıktan sonra, Suudi Arabistan'a geçti.

Sanayileşmiş 18 ülke adına düzenlenen gezinin amacı, petrol ihraç eden ülkelerin fiyat artışlarını yumuşatmak ve petrol dışı enerji kaynaklarını geliştirmek olarak belirtiliyor.

Fuel-oil karaborsada 22 bin lira!

İSTANBUL (ÖZEL)

PİYASAYA sunulan fuel-oil miktarının ihtiyacı karşılamaması, fuel-oilin karaborsaya düşmesine ve karaborsa fiyatlarının olağanüstü yükselmesine yol açtı. Karaborsa piyasada fuel-oilin fiyatı dün ton başına 22 bin liraya kadar çıktı.

Fabrikaların fuel-oil yokluğundan önemli ölçüde etkilendiği bildirildi. İlk kez bu yıl yakıt yokluğundan ötürü 20 gün süreyle çalışamayan fabrikalar var. Bu arada bazı açıkgözlerin hastane veya askeri işyerleri ya da birlikler için tahsis çıkardıkları, ancak tahsis miktarının çok az bir bölümünü buralara verdikleri ve elde kalan diğer miktarları 22 bin liralık karaborsa fiyat üzerinden büyük otellere ya da fabrikalara sattıkları anlaşıldı. Karaborsa fiyat üzerinden yakıt bulamayan apartmanların da yakıtsızlık sıkıntısı giderek artıyor.

6500 liralık resmi fiyatın yaklaşık üç katından fazla fiyatla satılan fuel-oil, böylece bazı çevrelere milyonlarca liralık haksız kazanç sağlayacak.

Mazot sıkıntısı çeken köylüler günlerce mazot kuyruğunda bekliyor.

Mazotsuzluktan ekilemeyen tarlalar nadasa kaldı

ŞAHİN TUGAY (ELAZIĞ)

KAR ovaları kaplarken mazot sıkıntısı yüzünden tarlalar da nadasa kaldı.

Üreticiler mazot sıkıntısının baş gösterdiği ekim zamanında sürekli uyarılara rağmen ilgililerin herhangi bir önlem almadıklarını belirterek şunları söylediler:

"Altınova ve Kuzova, Elazığ'ın tahıl ihtiyacını karşılayan büyük ovalardır. Bu kesimde tarlaların büyük bir kısmı ekilemedi. Mazot yoktu. Bir haftadan beri mazot yüzü görmedik. Bir hafta kuyrukta bekleyip ancak birkaç gün yetecek mazot alabildik. Anlayacağınız tarlalarımız bu yıl nadasa kaldı."

TRT Genel Müdürü Taşer görevden alınıyor

ANKARA (THA)

TRT Genel Müdürü Cengiz Taşer'in görevden alınmasına ilişkin kararname hazırlandı ve bakanların imzasına açıldı.

Kararnamenin imzalanması işlemi tamamlandıktan sonra Cengiz Taşer TRT Genel Müdürlüğü görevinden alınacak.

Bu arada Taşer'in görevden alınmasıyla boşalan TRT Genel Müdürlüğüne Doğan Kasaroğlu'nun getirileceği söyleniyor.

Bu arada İzmir'in yeni Emniyet Müdürü Yılmaz Sezgin dün öğleden sonra görevine başladı. Sezgin görevine başlarken yaptığı açıklamada "Görüşü ne olursa olsun, kişiliği kim olursa olsun, yasalar dışına çıkan herkesin polis olarak karşısına dikileceğiz" dedi.

açıkça — DOĞAN YURDAKUL

Çıngıraklı

MHP, Ömer Tanlak'ın itirafı karşısında canevinden vurulmuş gibi oldu. Başlarına gelebilecek felaketlere karşı tedbirli olduklarını sanıyorlardı, ama bunu hiç düşünmemişlerdi.

Yaklanma ihtimaline karşı katillere şu emir verilmişti: "Karıştığınız olayları, kendi yaptıklarınızı anlatın. Merak etmeyin biz sizi kurtarırız, ama kesinlikle örgütle ilgili birşey söylemeyeceksiniz. MHP'nin adını ağzınıza almayacaksınız(!)"

Yakalananlardan biri kazara ağzından birşey kaçıracak olsa, bunun gerekçesi hazırdır: "İşkenceyle, zorla söyletildi" veya "Delidir, ajandır" vb.

Ama Ömer Tanlak olayına karşı tedbirleri yoktu. İçlerinden birinin sonunda ölümü göze alıp basının önünde MHP'nin içyüzünü anlatabileceğini sanmıyorlardı.

Ummadıkları olay gerçekleşince de şaşkına döndüler. Hergün gazetesi, Ömer'in itiraflarının ilk dört günü bu şaşkınlığını kamuoyu önünde sergiledi. Biri ötekini yalanlayan bir sürü deli saçmasını birbiri ardından manşete çıkardı. Telaş içinde Tanlak'ın bütün söylediklerinin doğru olduğunu kanıtladı. Dört gün sonra da yorgun düştü. İki gün sesini kesti, hiç bir şey yazmadı. İki günlük suskunluktan sonra tekrar cesaretini topladı. Tamamen ağız değiştirdi. Yeniden rezil olmayı göze alarak, bu kez ilk yazdıklarının hepsini yalanlayan yeni bir yayına girişti:

– Ömer Tanlak'ın anlattıkları itiraf değil, iftira(!)

– Nerden bildin?

– Baksana adamların adını bile doğru dürüst bilmiyor. Başbuğ'u bile tanımıyor.

– Türkeş'i mi?

– Hayır canım, Doğu'nun Başbuğunu. Yılma Durak mı, yoksa Şenay Öztürk mü Doğu'nun Başbuğudur, birbirine karıştırıyor.

– Senin kadar iyi bilecek değil ya, herhalde senin bildiğin doğrudur. Sen Yılma Durak diyorsan odur.

– Tabii ben bilirim. Sonra Cıngıllı'nın adını da yanlış söylüyor, Çıngırlı diyor.

– Çıngıraklı mı diyor? Yani çıngıraklı yılan gibi mi?

– Hayır canım, Cıngıllı'ya Çıngırlı diyor. Ayrıca Cıngıllı MHP üyesi de değil.

– MHP üyesi değilse sen adının Çıngıraklı mı, Çıngırdaklı mı olduğunu nereden biliyorsun? Nüfus kağıdını mı gördün?

– Bir yerden duymuştum. Hem ötekiler de MHP üyesi değil.

– Üyeniz değilse o zaman bu ne telaş? Üyem değildir, dersin olur biter. Adamların avukatlığını mı aldın?

– Ama olur mu? "Emir mutlaka Ankara'dan gelmiştir" diyor.

– Ankara'dan demiş. Bunda alınacak ne var? Ben alınmıyorum da sen niye alınıyorsun? Ankara başkent, orda sadece senin genel merkezin yok ki.

– Ama "emir Ankara'dan gelmiştir" demek başka, "emir mutlaka Ankara'dan gelmiştir" demek başka. Birincisinde kesin bir ifade varken, ikincisinde "mutlaka" ibaresi bulunmasına rağmen kesinlik kazanmayan bir durum vardır.

– Bana bak sen bu itirafa kafayı çok fena taktın. Bir doktora görünsen daha iyi edersin derim. Yani şimdi "mutlaka" kelimesi kesin bir ifade değil öyle mi?

– Niye anlamıyorsun? Bu itirafı yazıp bunun eline vermişler.

– Hani dört gün önce onların ajanıdır, diyordun?

– O zaman öyle diyordum ama şimdi Cıngıllı'ya Çıngırlı deyince iş değişti.

– Sonra ne olmuş?

– Bu adam Uğur Mumcu'ya gitmiş. O da Doğu Perinçek'e yollamış.

– Hani Çamkıran tarafından yetiştirilmiş ve beş yıl önce MHP'ye Çin ajanı olarak sokulmuştu?

– Canım dedim ya, dün dündür, bugün de bugün. O zaman ben durumu tam anlayamamıştım.

– Senin gerçekten biraz dinlenmeye ihtiyacın var. Sen beni dinle, gel şu itiraf işine daha fazla kafa yormaktan vazgeç. Yoksa yeni itirafçılara karşı ne diyeceğini iyice şaşıracaksın.

Sayazlılı köylüler, kahvehanelerini dinamitlemeye gelen komandoyu yakaladılar

SİLİFKE (ÖZEL)

Silifke'nin Sayazlı köyünde köylüler, kahvehanelerini dinamitlemeye gelen bir komandoyu kıskıvrak yakaladılar.

Sayazlı'da önceki gün Alevilerin devam ettiği kahvehaneyi dinamitlemeye gelen komando Ahmet Gölek sarhoş olduğu ve çevreyi de iyi tanımadığı için kahvehane diye yanlışlıkla bir eve girdi. Yaptığı yanlışlığı anlayıp kaçmaya kalkışan komando, durumundan şüphelenen köylüler tarafından yakalandı.

Köy muhtarı, komando Ahmet Gölek'in cebinde patlamaya hazır bir dinamit lokumu bulduklarını ve saldırganı jandarmaya teslim ettiklerini söyledi. Sayazlı köylüleri de yakalanan Gölek'in suçunu itiraf ettiğini ve kendisinin eski Taşucu Belediye Başkanı Aziz Gölek'in kardeşi olduğunu, Ülkücü Gençlik Derneği Silifke Şubesince kendisine dinamit verildiğini ve yine bu dernek tarafından Alevilerin devam ettiği kahvehaneyi dinamitlemekle görevlendirildiğini söylediğini belirttiler.

Öte yandan Sayazlı köyünde komandoların saldırıları sürüyor. Önceki gün akşam üzeri Endüstri Meslek Lisesinden evlerine gitmekte olan iki öğrenci, komandoların saldırısına uğradı. Önce taşla başına vurularak yere düşürülen Ahmet Kıraslan adlı öğrenci, daha sonra tekme ve yumruklarla yaralandı. Saldırıya uğrayan öğrenciler kendilerini dövenlerin İbrahim Bülbül ve Ramazan Çıldır olduğunu söylediler. Saldırganlar Emniyetçe gözaltına alındı, ancak daha sonra serbest bırakıldı.

DUYURU

TİKP Kayseri İl Örgütü yeni adresine taşınmıştır. Duyururuz. Cumhuriyet Mahallesi Cumhuriyet İş Hanı Kat: 9 No: 112 Kayseri

Dergiler...Olaylar...Görüşler...Dergiler...Olaylar...

TÜRKİYE GERCEĞİ:

"İflas eden boykot taktiği"

Türkiye İşçi Köylü Partisi'nin Merkez Organı Türkiye Gerçeği dergisinin aralık tarihli 10. sayısında TİKP Merkez Komitesi Üyesi Gün Zileli'nin, 14 Ekim seçimlerinde boykotu savunan Devrimci Yol'u ve diğer grupları eleştiren bir yazısı yer alıyor. Boykotçuların seçim sonuçlarından ve hatalarından dersler çıkarma yolunu tutmadıkları, aksine gerçekleri tahrif ettikleri belirtilen yazıda, "Bugün parlamento ve seçimler faşizme karşı bir mevzi midir, yoksa halkın faşist güçler tarafından ezilmesine mi hizmet etmektedir? Parlamentonun ve seçimlerin sınıf mücadelesinde oynadığı rol nedir?" diye sorularak şöyle devam ediliyor: . . . Parlamento ve seçimler faşizme karşı bir kalkan rolü oynuyor. Faşist güçlerin amacı, ellerine fırsat geçirdikleri an parlamentoyu ve seçimleri ortadan kaldırmaktır. . . . Parlamento ve seçimlerin varolduğu bir düzen ile faşist diktatörlük birbirine zıttır."

Mücadelenin bugün halk kitlelerinin devrime giden hareketiyle, hakim sınıfların parlamentosu arasında sürmediğini hatırlatan dergi, mücadelenin parlamento ve seçimleri ortadan kaldırmak isteyen faşist güçlerle, halk ve parlamento arasında odaklaştığını vurguluyor. Daha sonra Devrimci Yol'un boykot gerekçesi olarak seçimlerin "paşaların izni" ile yapıldığınıileri sürmesine değiniliyor:

"Eğer kastedilen, seçimlerin, faşistlerin izni ile yapıldığı ise bu büyük yanlışlıktır. Çünkü seçimler faşistlerin izni ile değil, faşistlere rağmen yapılmaktadır. . . . Kaldı ki, Devrimci Yol'un 'izin' olarak gördüğü demokratik haklar hakim sınıfların bir lütfu değildir. Emekçi kitlelerin çetin mücadeleler sonucu elde ettiği kazançlardır."

Daha sonra, "Seçimlerin namluların gölgesinde yapıldığı" yolundaki gerekçeye değinilerek, vatandaş üzerinde bu seçimlerde şu veya bu partiye oy vermesi yolunda süngü zorundan bahsetmenin abesliğine değiniliyor. "Bu seçimlerde vatandaşın üzerine bir gölge düşmüşse bu, namluların değil, sahte solcuların ve faşistlerin gölgesidir" deniliyor.

Seçimlerin bir aldatmaca olduğu ve hiç bir temel değişikliğe yol açmayacağı yolundaki iddiaya karşılık, seçimlerde köklü değişiklik hiç bir zaman mümkün olmadığına göre o halde her zaman boykot sonucunun çıkacağı hatırlatılarak şöyle deniliyor:

"Devrimciler ve halk, Devrimci Yol'un yukarda sözünü ettiği değişikliklerin seçimle olmayacağını zaten bilmektedirler. Devrimci Yol bu konuda boşuna ders vermeye kalkmaktadır. . . . Devrimciler, seçimlerden ve parlamento kürsüsünden halka seslenmek ve devrimci yükselişi gerçekleştirmek için çalışırlar. . . . Ama halk, Devrimci Yol gibi aristokrat tutum içinde değildir ve parlamentonun olanaklarından da azami ölçüde yararlanmak için çaba göstermektedir."

Devrimci Yol'un burjuva anlamda bile halkın kendini idare edenleri seçemediğini, boykot gerekçesi olarak sunması ve örnek olarak da vali, Milli Güvenlik Kurulu, jandarma komutanlarını vb. göstermesine değiniliyor ve şöyle deniliyor:

"Böyle bir durumun hiç bir zaman devrim dışında gerçekleşemeyeceği hatırlatılarak, bunun da ilke olarak her zaman seçime katılmayı reddetmek anlamına geldiği belirtiliyor.

"Evet bürokrasinin tayininde halkın isteklerinin rol almaması olumsuz bir durumdur ama bu, parlamentonun belirlenmesinde halkın etkisini artıran genel seçimlerin reddedilmesini gerektirmez."

İşçi ve köylülerin Senatoya aday olmalarına karşın varolan yasal engellerin seçimleri boykot için gerekçe olamayacağı, bunun "Madem işçiler ve köylüler seçilemiyor, bizde seçimlere girmiyoruz" demek olduğu ve devrimci değil, güçlüklerden kaçan bir tutum olduğu belirtiliyor. Yazı, boykotçuların seçimlere katılma oranının ve katılmayanların boykot "başarı"sını göstermek için giriştikleri tahrifatların rakamlarla çürütülmesiyle bitiyor.

YARGI DERGİSİ:

Montrö Sözleşmesi gözden geçirilsin

Aylık Yargı dergisinin aralık tarihli sayısında Prof. Dr. Edip Çelik'in, "Boğazdaki Kaza ve Montrö Sözleşmesi" başlıklı yazısında Montrö Sözleşmesinin değiştirilmesi savunuluyor. Montrö Sözleşmesinin barış zamanında ticaret gemilerine hiç bir sınırlama getirmediği ve kılavuz alma zorunluluğu koşmadığı belirtilen yazıda, anlaşmanın, imza koyan hiç bir devlet tarafından bugüne kadar sona erdirme isteği belirtilmediği için yürürlükte kaldığı hatırlatılarak şöyle deniliyor:

"İkinci dünya savaşı sonlarında, ABD, SSCB ve Büyük Britanya temsilcileri Potsdam Konferansında Montrö Sözleşmesinin (özellikle savaş gemilerinin geçişine ilişkin hükümlerinin) değişen koşullar nedeniye yetersiz kaldığı ve yeniden gözden geçirilmesi gerektiği sonucuna varmışlardı.

"Bu girişimden bir sonuç çıkmadı. Çünkü o yıllarda . . . bu devletler, yeni bir sözleşme yapılması amacıyla düzenlenecek konferansa hangi devletlerin katılacağı konusunda görüş birliğine varamadılar. . ."

"Bu olayı izleyen yıllarda ise ABD ile SSCB'nin, Boğazlardan özellikle savaş gemilerinin geçişine ilişkin görüşlerinde uzlaştırılması olanaksız bir ayrılık başgösterdi. . . Bu nedenledir ki, Montrö, değişen koşullara uymamasına karşın yürürlükte kaldı.

Yazıda daha sonra, ABD ve SSCB arasındaki görüş ayrılığının Türkiye'nin çıkarlarına uygun bir düzenleme için aslında elverişli bir durum yarattığı, Türkiye'nin böyle öneriler getirebileceği belirtilerek şöyle devam ediliyor:

"Ancak böyle bir girişimin başarıya ulaşabilmesinin en azından iki koşulu vardır: Birincisi, bunun zamanlamasının iyi hesaplanması ve ortamın oluşturulması, ikincisi, Boğazların ve boğazlardan geçen gemilerin güvenliğini sağlama bakımından alınması uygun ve zorunlu önlemlerin ayrıntılı biçimde incelendikten sonra saptanması ve önerilmesi.

"Bu önlemler neler olabilir? Öncelikle akla gelenler, kılavuz alma zorunluluğunun getirilmesi, tankerler için gündüz geçme koşulunun konması, aynı zamanda boğazlarda birden fazla tankerin bulunmaması, hatta Boğazlardan tanker geçerken diğer gemilere geçiş yaptırılmaması, kısacası, güvenlik nedeniyle hava trafiğinin düzenlenmesi gibi boğaz trafiğinin de düzenlenmesi."

SOSYALİST:

Troçkizm bilinmiyor mu?

Vatan Partisi kadro sıkıntısı çekiyor!

Vatan Partisi Olağanüstü 5. Kong

Vatan Partisi Merkez Komitesi son toplantısında parti kongresinin olağanüstü olarak 9 Aralık 1979 tarihinde toplanmasına karar vermiştir. Merkez Komitesinin bu konuda aldığı karar aşağıdadır:

—I—

Merkez Komitesi'nin bugünkü yapısı Parti'nin gelişimini engellemektedir. Tüzüğe göre MK'nin 21 kişiden oluşması nedeniyle, henüz Merkez Komite'de yer alabilecek ölçüde pişmemiş; gerekli bilgi-tecrübe-enerji gibi niteliklere sahip olmayan elemanlar Merkez Komite'ye doldurulmaktadır.

Bunun sonucu, seçilen unsurların niteliklerinin gelişmesi değil, aksine Merkez Komite'nin niteliğinin gerilemesi, olmaktadır. Sık sık, partinin gelişimine engel olan kararlar çıkmaktadır. Sırf 21 kişiyi tamamlama nedeniyle ortaya çıkan bu durum, Parti'yi kösteklemekte, çok değerli zamanların yitirilmesine yol açmaktadır.

Bu durumda yapılacak en doğru iş, Merkez Komite'nin sayısını en az hadde indirmek, kaliteli unsurlardan oluşmasını; kıvrak ve ahenkli çalışmasını sağlamaktır.

Bu nedenle derhal toplanacak Olağanüstü Kongre'de gerekli tüzük değişiklikleri yapılmalıdır.

—II—

Vatan Partisi'nin bugünkü üye bileşimi, esas olarak III. Kongre öncesindeki

Ülkemizde sayıları beş altıya varan ve ufak grupçuklardan oluşan Doktor Hikmet Kıvılcımlı'nın izleyicilerinden biri de Vatan Partisi. Bu partinin görüşlerini yansıtan Sosyalist dergisinin 4 Aralık tarihli 86.sayısı, Vatan Partisi'nin yeni arayışlar içinde olduğunu gösteriyor. Derginin özellikle Sovyetler Birliği ve Troçkizm konusundaki değerlendirmeleri ilginç. Sosyalist dergisi bu sayısında Avrupa'daki Troçkistlerin teorisyenlerinden Mandel'in de bir yazısına yer veriyor.

Sosyalistin bazı görüşlerini aktarıyoruz:

Sosyalist dergisine göre Rusya ve TKP "Uluslararası Yeni Ekonomik Düzen" diye dünya sosyalist devriminin önüne reformist bir program koymaktadır. Avrupa'daki "komünist partiler" bu programın mahiyetini açıklamıyor. Demek burjuvaziye hizmet ediyorlar.

"Bu durum, hemen hemen bütün komünist partilerin burjuva sosyalist, reformist olduğu şeklindeki tespitimizi doğrulamaktadır.

"Bu 'Yeni Ekonomik Düzen' programı, gerek emperyalist, gerek yeni sömürge ve geri, gerekse sosyalist,'sosyalist'i belki de tırnak içinde yazmak ya da onlara 'işçi devleti' gibi birşey demek belki daha doğru olur'; ülkelerindeki komünist partilerin ve onların temsil ettikleri sınıfların çıkarlarıyla ilginç bir uyum oluşturmaktadır."

Sosyalist, devrimci teori konusunda da şunları söylüyor:

"Marksist-Leninist öğreti nerede? Toprağın altında. Onun devrimci özü unutturulmuş, gömülmüş. Bugün yeryüzünde milyonlarca devrimci bir öğretiyi ya Stalin'in, Mao'nun ya da benzerlerinin skolastik, doğmatik gözlüğünden okuyor veya Sovyet teknisyenlerinin, Eurokomünist teorisyenlerin metafizik-revizyonist gözlüğünden okuyor. Bu durumda Marksist-Leninist öğretinin devrimci özünü yeniden keşfedebilmek, gün yüzüne çıkarabilmek için arkeolojik kazılar gerekiyor."

Sosyalist dergisi Hikmet Kıvılcımlı'nın da hatalarından söz ediyor.

"Biz, bizzat Hikmet Kıvılcımlı'dan öğrendiğimiz metotla, kavramlarla, bugün Kıvılcımlı'nın kimi eksik ve yanılgılarını görebiliyoruz. Örneğin Sovyetler Birliği ve sosyalist ülkelerin tahlillerinde, dolayısıyla da dünya politikalarındaki bazı değerlendirmelerinde yanılgılara düştüğünü görebiliyoruz. Örneğin Sovyetler Birliği'nin faşizm konusunda kapsamlı bir teoriye sahip olmadığını düşünüyoruz. Ve yine bunlarla bağlantı içinde Troçki'yi yeterince doğru değerlendirmediği kanısındayız."

Sosyalist'in Troçki'yi değerlendirmesi de şöyle:

"Troçki ve Troçkistler, Lenin'in ölümünden sonra, Marksizmin devrimci özünü yaşatmaya ve kavramaya çalışmışlar. Bu açık.

"Sonra bunlar, gerçekten devrimcilik ve Enternasyonalizm bayrağını yüksekte tutabilmiş tek akım dense, eğilim dense yeridir.

"Troçki ve Troçkistlerden öğreneceğimiz çok şey var."

YENİ FORUM:

"Demirel'in anarşiyi durdurma şansı iki yıl öncesine göre daha güçlü"

Yeni Forum dergisi, 1 Aralık tarihli 9. sayısında başyazıda "Anarşi durdurulabilir mi?" diye sorarak konu üzerindeki görüşlerini dile getiriyor. Yazı, Demirel hükümetinin bu soruya olumlu yanıt verilebilmeyi mümkün kılabilecek önemli avantajlara sahip olduğunu özetliyor. Kamuoyunda ve ülkede Ecevit iktidarı altında geçen iki yıl içinde çok büyük bir "uyanış" ve "büyük bir durulmanın" oluştuğu savunularak şöyle deniliyor:

"Bu iktidar, geçmiş dönemlerin MC iktidarlarında kamuoyunun önemli kesitlerinde taşkı yaratan iki aşırı sağ partinin dış desteğiyle takviye edilmekle beraber hükümetin genel kompozisyonu, kamuoyunda güvenilir ve saygınlık uyandıran bir niteliğe sahiptir. Ana muhalefet partisi, rejim, kamu düzeni ve şiddet hareketleriyle mücadelede iktidara yardımcı olacağını ve sorumlu muhalefet anlayışı içinde hareket edeceğini beyan ederek, şimdiki hükümetin cesaret içide ortaya atılması için gerekli zemini sağlamıştır."

Bu gelişmelerin AP hükümetine üç avantaj sağladığını söyleyerek bunları sayıyor: CHP ile "rejimi ve kamu düzenini ilgilendiren ana meselelerde" birleşebilme zemininin ortaya çıkması, Silahlı Kuvvetlerin, AP iktidarının geçmişinde çekindiğinin aksine güven verici bir konumda olması ve Ecevit iktidarı döneminde hiç bir işlem yapılmayan Demirel hakkındaki yolsuzluk söylentilerinin artık etkisini yitirmesi.

Forum'un başyazısı şöyle devam ediyor:

"İç politikada yeni iktidara, şiddet hareketleri karşısında daha cesur, daha kararlı davranması için verilen bu yeni fırsatlar yanında, dış etkenleri de unutmamak gerekir. Türkiye'yi Batıdan uzaklaştıran, NATO ve Amerika ile bağlarını zayıflatan dış etkenler de büyük ölçüde ortadan kalkmıştır."

"Aşırı sağ terör kaynaklarının devlet güvenliği dışında kendi başlarına faaliyet göstermelerinin verimsizliği ve ters etkileri, kazanılan tecrübelerin ışığında bugün daha iyi görülmeye başlamıştır. Aşırı sağ kanadın şiddet hareketlerini destekleyen bazı çevrelerde bu dersin alındığını gösteren bazı işaretler vardır. Bu da şimdiki hükümetin yansız bir şekilde etken bir şekilde biçimde bütün şiddet kaynaklarına cesaretle yürümesi için yeni bir fırsat yaratmıştır.

"Sonuç olarak bugün anarşiyi durdurma şansları iki yıl öncesine oranla çok daha güçlenmiştir."

YÜRÜYÜŞ:

ABD bütün dünyada saldırı mevziinde

11 Aralık tarihli 244. sayısında Yürüyüş dergisi siyasi durumu dünya çapındaki gelişmelere bağlayarak kendince çözümlüyor. Yürüyüş'ün ABD'nin "ilerlediğini" ileri sürdüğü ve gelişmeleri buna bağladığı başyazısı "Görevlerin Birliği" başlığını taşıyor. Başyazıda şöyle deniyor:

"Türkiye'de MHP destekli AP hükümetinin işbaşına gelmesi, emperyalizmin, özellikle ABD emperyalizminin ülkemiz ve bölgemiz üzerindeki baskı, egemenlik girişimlerinin yeni bir döneme girdiğini haber veriyor. Bu yeni dönem, emperyalizmin dünya ölçüsündeki tercihlerinde oluşan son gelişmelerden bağımsız değildir."

Yürüyüş, ABD ve diğer Batılı ülkelerin, yumuşama sürecini başlangıçta yanlış değerlendirdiklerini, "Yumuşama sürecini uluslararası statükonun üzerinde bir uzlaşma, onu süreklileştirme yolu" sandıklarını söyleyerek Rusya'nın "Yumuşamayı askeri alana ve silahlanma yarışı alanına" çekmeye çalışması ile bu ülkelerin "Sürecin kendi konumlarını kaçınılmaz olarak tehlikeye soktuğunu" gördüklerini belirtiyor. Yürüyüş şunları söylüyor:

"Emperyalizmin konumlarındaki bütün zayıflamaya karşın bugün soğuk savaşın hortlatılması olanağı ciddi olarak vardır. Emperyalizmin 50'li yıllarda soğuk savaşın başlatılmasıyla sonuçlanan politikalarının bugün yeniden ateşli bir biçimde uygulandığını görmek bu nedenle bir rastlantı değildir."

Yürüyüş daha sonra empervalist merkezlerin, yeniden bu politikalara yöneldiğini, bunun da ülkemize ve bölgemize çok boyutlu olarak yansıdığını söylüyor.

Nasıl yansımaktadır? Yürüyüş'ün cevabı şöyle:

"ABD emperyalizminin, en batısından en doğusuna kadar yerküre üzerindeki çıkarlarını birbirine bağlayacak askeri - politik gruplaşmalara önderlik çabası, NATO'nun Güneydoğu kanadına ve Türkiye'ye yönelecek dayatmaların önemini de hızla artırmıştır. ABD ve NATO, şimdi ivedilikle, Türkiye ve Yunanistan arasındaki anlaşmazlıkların 'aile içinde' çözümlenmesini, Türkiye'nin Savunma İşbirliği Anlaşması (SİA) adı altında yeni ikili anlaşmalarla NATO'ya bağlanmasını ve yeni saldırı üslerinin harekete geçirilmesini, Kıbrıs sorununun ya doğrudan NATO'ya bağlanmasını ya da büyüyen bir çıban bası olarak bölge barışını tehdit etmesini sağlamaya çalışmaktadır. NATO'nun Güneydoğu ayağının sağlamlaştırılması, Orta Doğuda İsrail ve Mısır Paktının başını çekeceği bir Orta Doğu Anlaşma Örgütü (METO) bloku tasarısını hayata geçirmenin koşullarını da olgunlaştıracaktır."

Yürüyüş, daha sonra AP hükümetinin bu planları gerçekleştirmeye çalışacağını ileri sürüyor.

7'den 70'e spor... 7'den 70'e spor...

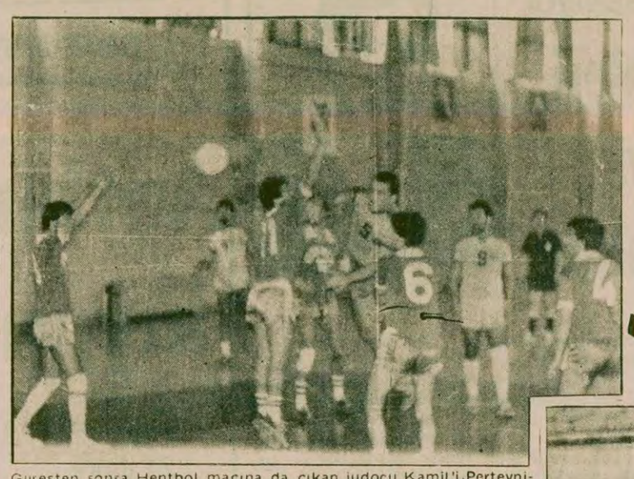

Güreşten sonra Hentbol maçına da çıkan judocu Kamil'i, Pertevniyalli rakipleri durdurmakta güçlük çekti. Hentbolcu Kamil (yanda) bir atak sırasında (üstte) görülüyor. (Fotoğraf: AYDINLIK)

Judo, güreş derken...

Kamil Korucu, şimdi de hentbolcu oldu

İşte örnek bir amatör sporcu...

İSTANBUL (ÖZEL)

Eskiden Judocu Kamil Korucu diyorduk. Artık sporcu Kamil Korucu diyeceğiz. Hem de komple bir sporcu.

Amatör sporun hemen her dalında, sportmence mücadele etmekten zevk alan Judocu Kamil, önceki hafta yapılan İstanbul Bölgesi Güreş seçmelerinde seyircilerin karşısına güreşçi olarak çıkmış ve rakiplerini yenerek kilosunda birinci olmuştu. Bir judocunun güreş müsabakalarında birinci olması güreşçileri üzüntüler içinde bırakırken, Kamil'in başarısı günlerce yankılanmıştı.

Spor camiası o olayı artık kabullenirken bu defa bir de baktık ki Kamil Korucu, başka bir salonda hentbolcu olarak karşımıza çıktı. Demirspor forması ile sahaya çıkan Kamil'i Pertevniyalli oyuncular durdurmakta güçlük çekerken, takımının ağırlığını sırtlanan Kamil, attığı 8 golle de alkış topladı.

Judocu Kamil'i güreşçi mayosu ve hantbolcu forması ile gördük. Bu nedenle, eğer önümüzdeki günlerde atletizm parkurlarında veya basketbol sahasında görürsek, hiç yadırgamayalım.

Satranç Federasyonu Başkanı Jirayr Çakır, Bakanın tutumunu eleştirdi

"Bu düşüncedeki kişiler zamanla olgunlaşır"

● Daha önceki Bakanlar Kurulu uluslararası federasyon bizi tanıdı. Ancak Bakanlık tanımıyor

İSTANBUL (ÖZEL)

Gençlik ve Spor Bakanı Talat Asal'ın Satranç Federasyonu kurmayı şımdilik düşünmüyoruz" şeklindeki sözlerini eleştiren Satranç Federasyonu Başkanı Jirayr Çakır, "Böylesine önemli görevlere getirilen bu düşüncedeki kişiler zamanla olgunlaşırlar" dedi.

Bakanlar Kurulunun kararı ile 106 üyeli Uluslararası Federasyona üye olduklarını ve bu üyelerin yüzde 80'inin devlet himayesinde bulunduğunu belirterek şunları söyledi:

"Daha önceki Bakanlar Kurulu bizi tanıdı. Uluslararası Federasyon bizi tanıdı. Ama Gençlik ve Spor Bakanlığı tanımıyor. Olacak şey mi? Bu gibi görevlere bu işi bilen kişileri getirmeleri gerekir. Kültür düzeyi düşük kişilerin yönetiminden komik sonuçlar ortaya çıkıyor. Ancak yılmayacağız. Bu konuda vereceğimiz karar doğrultusunda girişimlerde bulunacağız."

Eser Sevinç, Aslı Karatuna (ortada) ve babası. Her üçü de atletizme gönül vermiş

Sporun anası olmasına rağmen

Atletizm üvey evlat muamelesi görüyor

GÜL YENİCİ

Atletizm de ülkemizde "üvey evlat" muamelesi gören spor dallarından biridir. Bütün sporların anası olmasına rağmen ilgisizlik yüzünden faaliyet gösteren sporcu sayısı oldukça düşüktür ve günden güne de azalmaktadır.

Aslı Karatuna da her türlü ilgisizliğe rağmen bu sporu sürdürmeye çalışan sporculardan biri. Ailesinin büyük desteği var arkasında. Babası hemen hemen her antrenmana Aslı ile birlikte geliyor. Ancak bu ne kadar sürecek... Kesin bir şey söylemenin imkanı yok... Çünkü şimdiye kadar stadyuma bu sporu çok seven birçok atlet geldi... Ancak bu atletlerin büyük bir kısmı ilgisizlik nedeniyle geldikleri gibi sessizce pistlerden ayrıldılar...

Dileriz yetkililer, bu sporu geliştirmek için, ciddi bir şekilde çalışırlar da hiç olmazsa Aslı ve Aslı gibi olan sporcuların sahalardan ayrılmalarına yol açan ilgisizlikleri ortadan kaldırırlar...

SEDAT ÜRETEN

Ayıptır...Ayıp

BU kez konumuz bir basketbol hakemi. Adı da Osman Erverdi. Bir dinleyin bakın neler yaptı, neler.

Önce Gökhan Günalp ile beraber Ziraat FSK - Beşiktaş maçını yönetirken seyircilerin kötü tezahürat yapmalarına karşı çıktı ve güvenlik kuvvetlerine salonu boşalttırdıktan sonra maçın son 8 dakikasını boş tribünler önünde oynattı. O zaman, salonlarda anarşiye izin verilemeyeceğini belirterek, kötü tezahüratı ve böyle bir tutumla meydana gelebilecek olayları onaylamadığımızı yazmıştık.

Bunlar 2 hafta önce olanlar. Tam o üzücü olayın geride kaldığını düşünüyorduk ki, o maçın hakemi Osman Erverdi, bu kez başka bir olayda, hem de olayın kahramanı (!) olarak yeniden karşımıza çıktı.

Aynı salonda bu defa ikinci ligden Muhafızgücü ile O.D.T.Ü oynuyor. Ama o ne? Daha önce kötü tezahürata karşı çıkarak seyirciyi cezalandıran sözkonusu hakem, bu kez seyirci olarak tribüne oturmuş, hakeme ana avrat küfür ediyor. Bu ne perhiz bu ne lahana turşusu.

Osman efendi, Osman efendi. . . Sizi terbiyeli olmaya davet ederiz. Önce düdüğünü çalıp kötü tezahürata karşı çıkacaksın, sonra da tribüne geçip daha önce karşı çıktığın kötü tezahüratı sen yapacaksın. Ayıptır, ayıp. . . Sen bir milli hakemsin. Sen hakem olduğun halde kendi müessesene bunu yaparsan, düdüğünü ağzına aldığında değil seyircileri, oyuncuları bile idare edemezsin. Çünkü sen seni bile idare edemiyorsun ki...

Milli Takım kadrosu daha önceki bir kamp çalışmasında

Milli Takım kamp çalışması sürüyor

Bolu kampını Ankara'ya taşıyarak yeniden çalışmalara başlayan millilerimiz çalışmalarını dün de sürdürdüler. Öte yandan daha önce kadrodan çıkartıldığı açıklanan Engin'in, bugün Türkiye'ye gelerek yarın kampa katılacağını belirtmesi üzerine durum yeniden gözden geçirilecek. Ayrıca kadrodan çıkartıldığı açıklanan Engin'in yerine Altay'lı Nevruz'un alınacağı yolundaki söylentiler ise çoğunlukta.

Yusuf Şehirli göreve başlıyor

Metin Erkuş'un yerine İstanbul Bölge Müdürlüğüne atanan Yusuf Şehirli, Yapı İşleri Bölge Müdürlüğündeki eski görevini bugün bir başkasına devrederek yeni görevine başlayacak.

Eczacıbaşı: 3 Muhafızgücü: 0

Eczacıbaşı Ankara'da Muhafızgücü ile yaptığı karşılaşmayı 3-0 kazandı.

Basketbolda geçen hafta

Eczacıbaşı lige ağırlığını koyuyor

Haftanın maçında Eczacıbaşı ile Karşıyaka'nın başabaş bir mücadele ortaya koyacakları sanılıyordu ama beklendiği gibi olmadı. Ribaunt üstünlüğünü iyi değerlendiren eczacıbaşı, hücumda da Efe, Emir ve Melih ile sonuca giderek maçı farklı kazandı. Karşıyaka ise sadece Sadi veya Celal ile biraz olsun direnmeye çalıştı. Ama Nadir'in sakatlığı nedeni ile dış şutlarında yalnızca Tuğrul'la yetinmek zorunda kalınca, tek şutörle dengeyi bile sağlayamadı. Eczacıbaşı böylelikle önemli bir engeli geçerken, Karşıyaka da namağlup ünvanını yitirdi.

Şekerspor, İstanbul'da Galatasaray'ı sürpriz bir sonuçla 69-68 mağlup etmeyi başararak, deplasmandan kârla döndü. Diğer maçlarda da favoriler galip geldiler.

Haftanın uzun olayı ise, 15 gün önceki Ziraat FSK-Beşiktaş maçında kötü tezahürat yapan seyircileri salondan çıkarttıran hakemlerden Osman Erverdi'nin, bu kez seyirci olarak Muhafızgücü-O.D.T.Ü. maçında hakemlere kötü tezahürat yapması ve küfretmesiydi. Dileriz, salonlarımız bir daha böyle olaylara sahne olmaz.

İddialı Eczacıbaşı ligde ağırlığını hissettirmeye başladı.

Haftanın görünüşü...

Haftanın maçı: *Eczacıbaşı-Karşıyaka,*
Haftanın takımı: *Eczacıbaşı,*
Haftanın oyuncusu: *Melih,*
Haftanın ilk 5'i: *Melih, Efe (Eczacıbaşı), Erman (Beşiktaş), Cihangir (Tofaş SAS), Mete (DSİ Spor),*
Haftanın hakemleri: *Hikmet Erdem-Erdinç Elmastaş (Eczacıbaşı-Karşıyaka)*

Puan cetveli

Takımlar	O	G	B	M	A	Y	P
Tofaş SAS	6	6	—	—	465	412	18
Yenişehir İB.	6	5	—	1	538	437	16
Karşıyaka	6	5	—	1	540	466	16
Efes Pilsen	5	5	—	—	448	349	15
Eczacıbaşı	5	4	—	1	476	337	13
Beşiktaş	5	3	—	2	396	366	11
DSİ Spor	5	2	—	3	421	425	9
Taçspor	5	2	—	3	394	433	9
Ziraat FSK	7	1	—	6	505	564	9
Şekerspor	4	2	—	2	260	315	8
İTÜ	5	1	—	4	375	475	7
Galatasaray	5	1	—	4	378	418	7
Fenerbahçe	5	—	—	5	324	404	5
Kolejliler	5	—	—	5	320	439	5

Arena

Sarıyer- Kocaelispor maçında, seyirciler attıkları şişeyle hakemi yaralamışlar. Demek ki, Saltık hakemler için "Eli kamçılı aslan terbiyecileri" derken yanlış bir benzetme yapmış. Baksanıza, futbol sahalarımız sirk çadırına değil, arenaya benziyor.

Türkiye Kupasında

Altay tur atladı

3-1

Altay'ın Ahmet'in ayağından kazandığı gol.

Türkiye Kupası 5. basamak ikinci tur rövanş maçında Alibeyköy'ü 3-1 yenen Altay tur atladı.

Alibeyköy'ün daha çok şut attığı, fakat Altay'ın daha çok gol pozisyonuna girdiği karşılaşmanın ilk yarısı Altay'ın orta sahada üstünlüğü ile sona erdi.

İkinci yarıda ise her iki takım da derli toplu bir oyun ortaya koydu.

Kampanyamız...

(Baştarafı 1. sayfada)

Geceye TİKP İstanbul İl Başkanı Halim Spatar, İl yöneticileri, ve bini aşkın Kartallı işçi, kadın, memur, çocukları ile birlikte katıldılar.

Değerli bilim adamı Cavit Orhan Tütengil, geçen sene öldürülen Kartal İlçe Örgütü üyesi Niyazi Ekinci ve diğer şehitler için yapılan saygı duruşundan sonra Folklor Ekibi Antep oyunları sergiledi.

Daha sonra Aşık Bayrami iki türkü ile geceye canlılık kattı.

Kartal İlçe Başkanı Yalçın Büyükdağlı konuşmasında ülkemizdeki siyasi gelişmeler ve TİKP'nin siyasetleri üzerinde durdu. Büyükdağlı'nın konuşması sık sık "Ne Amerika ne Rusya Bağımsız Türkiye", "Birlik, Barış, Özgürlük", "MHP'den, Kontrgerilladan Hesap Sorulsun" sloganları ile kesiliyordu. Büyükdağlı konuşmasının sonunda bütün Kartallıları İlçe Örgütünün Kongresine davet etti ve Kartallıları Parti saflarına katımaya çağırdı.

Büyükdağlı'dan sonra Halk Oyunları Ekibi Van yöresinden oyunlar oynadılar. Birlik fikrini işleyen Halk oyunları izleyicilerin büyük ilgisini çekti.

Halk oyunları Ekibinden sonra sahneye Ozanlar Dörtlüsü geldi. Zeyno Bacı, Mağduri ve kardeşlerinin oluşturduğu Dörtlü beş türkü söyledi.

Daha sonra söz alan Gazetemiz Müessese Müdürü O. Gürhan Ertür, "Bugün alnımız ak olarak karşınıza çıkıyoruz, çünkü birbuçuk yıl önce sizlere verdiğimiz sözleri tuttuk. Halkın gazetesini aksatmadan yayınlıyoruz" diyerek gazetemizin yeni kampanyasını anlattı ve "Daha Güçlü Daha Güncel Aydınlık" kampanyasını bütün Kartallıları desteklemeye çağırdı.

Kartal İlçe Örgütü Korosu "Bağımsızlık Marşı", "Akdeniz", "Gel Saflara Koş Saflara, Parti Bayrağı Altına" marşları ile geceye katıldı. Marşlar dinleyicilerin de katılması ile hep bir ağızdan söylendi.

Alkışlar arasında sahneye çıkan Ali Ekber Çiçek söylediği 5 türkü ile geceye renk kattı.

Daha sonra Kartallı işçilerin hazırladığı "Irgat" oyunundan bir bölüm sahnelendi. Kartal İşçi Tiyatrosunun önümüzdeki günlerde Kartal'da oyunlarını sergileyeceği belirtildi.

Son olarak Ozan Nedret'in iki türküsü ile gece son buldu.

Coşkun bir hava içinde sona eren Birlik toplantısı Kartal halkının birlik, özgürlük, barış isteğini bir kere daha gösterdi.

ABD'de...

(Baştarafı 1. sayfada)

bulunan İran uyruklularının durumlarının gözden geçirilmesini istemesinden sonra, bir Federal yargıç, ülkedeki 70 bine yakın İranının sınır dışı edilmelerinin Anayasaya aykırı olacağını kararlaştırdı. ABD Adalet Bakanlığı ise karar üzerine temyiz Mahkemesine başvurdu.

Bu arada, Batı Almanya'da bulunan ABD hükümet sözcüsü Hodding Carter, ABD'nin İran'a herhangi bir müdahaleyi düşünmediğini açıklarken, Başkan adayı Edward Kenndy'nin İran'a gitmek için Ayetullah Homeyni'den izin istediği bildirildi.

Kenndy ise haberi doğruladı.

TELEVİZYON

19.00 HABERLER

19.05 KAHVE KANTATI

Bu gece TV'de ilginç bir Barok müzik örneği izleyeceğiz. S. Bach'ın yapıtını Ankara Devlet Konservatuarı Opera bölümü öğrencileri oynayıp seslendirecekler.

19.30 TÜRK SANAT MÜZİĞİ

20.00 YERYÜZÜ GÖÇERLERİ

Dizinin "O İnsanlar Ki" adlı bölümü yayınlanacak.

20.30 HABERLER

21.15 Y.KADRİ KARAOSMANOĞLU

Programda Yakup Kadri Karaosmanoğlu'nun yaşam öyküsü çerçevesinde sanatçı kişiliği ele alınıyor

21.50 KÖKLER

Sürekli filmin 9'uncu bölümünde bölgede tüm horoz döğüşlerini kazanan Tom Moore, büyük bir iddiayı yitirir. Sonunda yarışı kazananlar Horoz George'u alarak İngiltere'ye giderler.

22.35 UEFA KUPASI MAÇ ÖZETLERİ

23.05 HABER PROGRAM

00.05 HABERLER

RADYO

TRT 1

05.00 Açılış, Program ve Kısa Haberler
05.05 Türküler, Şarkılar ve Oyun Havaları
07.40 Sabahtan Sabaha
09.02 Halk Müziğine Gönül Verenler
09.20 Fındıktan Kabuğa
09.40 Arşivden Mikrofona
10.01 Arkası Yarın
11.05 Okul Radyosu
12.10 Öğle Üzeri
13.15 Hafif Müzik
14.32 Türküler ve Oyun Havaları
15.01 Yaşayan Hukuk
15.21 Şarkılar
15.40 Hafif Müzik
16.05 Okul Radyosu
17.02 Akşama Doğru
18.01 Çocuk Bahçesi
20.02 Çocuklar İçin On Dakika
20.12 Oyun Havaları
20.15 Sılaya Dönüş
20.35 Saz Eserleri
20.50 Din ve Ahlak Konuşması
21.02 Radyo Tiyatrosu
22.40 Şarkılar
23.10 Türküler Geçidi
23.40 Şarkılar
00.02 Gece Yarısından Sonra
00.40 Küçük Konser
01.00 Program ve Kapanış

TRT 2

08.00 Açılış ve Program
08.02 Gün Başlıyor
09.00 Olayların İçinden
09.30 Sabah Konseri
10.00 Ünlü Türk Bestecileri
10.30 Yaşayan Ekonomi
10.50 Türküler Geçidi
11.10 Meral Uğurlu'dan Şarkılar ve Saz Eserleri
11.30 Örneklerle Türk Edebiyatı
12.00 İstanbul Radyosu Tango Orkestrası
12.35 Türküler ve Oyun Havaları
13.15 Çeşitli Klasik Müzik
13.30 Olayların İçinden
14.00 Birike Birike
16.00 Mülkiye Toper'den Şarkılar
16.40 Halk Müziğine Gönül Verenler
17.30 Küçük Konser
18.00 Türk Halk Müziğinden Seçmeler
18.30 Yaşlılarımız, Konaklarımız Yaşantıları
18.50 Hafif Müzik
19.30 Hafif Müzik
19.45 Beraber ve Solo Türküler
20.00 Fasıl
20.30 Türk Hafif Müziği
20.45 Yuvarlak Masa
21.30 Türküler ve Oyun Havaları
22.45 Türküler
23.00 Solistlerden Seçmeler
23.35 Hafif Müzik
23.55 Program ve Kapanış

TRT 3

07.00 Açılış ve Program
07.02 Güne Başlarken
08.00 Sabah Konseri
09.03 Barok Müzik
09.30 Frank Sinatra Söylüyor
10.00 Keman Soloları
10.30 Çeşitli Melodiler
10.45 Saz Eserleri
11.00 Öğleye Doğru
12.09 Sizin İçin Seçtiklerimiz.
14.30 Caz Müziği
15.00 Günün Konseri
16.00 Müzik Dünyasından
17.06 Sizler İçin
18.00 Stüdyo FM
19.00 Bir Konser
20.30 Caz Konseri
21.00 Büyük Eserler
22.09 Gecenin Getirdikleri
23.00 Perşembe Konseri
24.00 Gece ve Müzik
01.00 Program ve Kapanış

Şenol Güler'in...

davanın halen devam ettiği belirlendi

MEHMET UÇAR'IN İFADESİ

2 Nisan 1979 Pazartesi günü, Ankara'da İmar ve İskan Bakanlığında meydana gelen saldırı sonucu, Şenol Güler adlı bir yurttaş yaralanmış, saldırıya katılanlardan Yaşar Güven, Ahmet Alan ve Bedri Yılmaz yakalanmıştı. İşyerinde çalışanlar tarafından olayın içinde bulunduğu saptanan ve birkaç gün ortada görünmeyen Mehmet Uçar adlı şahıs ise, 6 Nisan günü geri döndüğü zaman jandarmaya teslim edilmişti.

Mehmet Uçar, jandarmada verdiği ifadede, MHP yöneticisi Sadi Somuncuoğlu'nun, kendisine ve arkadaşlarına "hükümet kesin olarak düşecek sizler de işyerinizde kargaşalık ve anarşi yaratarak bizlere yardımcı olacaksınız, yoksa bu hükümet düşmez, kim olursa olsun bir solcuyu vurun" dediğini anlattı. Uçar, olayın MHP Genel Merkezinde meydana geldiğini ve "öldürülmekten korktuğu için" daha önce emniyet makamlarına başvuramadığını ifadesine ekledi.

OLAYIN GELİŞİMİ

Mehmet Uçar, mahkemede yaptığı açıklamada jandarma ifadesini inkar ettiği için Şenol Güler'i yaralama olayına katılmaktan yargılanamadı. Fakat, evinde yapılan aramada silah bulunduğu için 10 ay hapse mahkum oldu. Yaralama olayı sırasında suçüstü yakalanan ve suç aleti tabancası ele geçirilen Yaşar Güven ise, inkar olanağı bulamadı ve bu olaydan yargılanmaya başlandı. Halen süren davaya bugün devam ediliyor. Bu duruşmada müdahil avukatın, önemli açıklamalar yapması bekleniyor.

SOMUNCUOĞLU VE HERGÜN'ÜN İDDİALARI

İçişleri eski Bakanı Hasan Fehmi Güneş senatoda yaptığı konuşmada, Mehmet Uçar'ın jandarma ifadesinden ve Somuncuoğlu'nun "adam öldürmeye teşvik suçunu" işlediğinden söz etti. Bu konudaki haberlerin gazetemizde ve çeşitli yayın organlarıda yer alması üzerine Sadi Somuncuoğlu ve Hergün gazetesi tepki gösterdiler. Şenol Güler'e karşı düzenlenen saldırının yarım kalmasını ve mağedurun ölmemesini istismar etmeye çalışan Hergün gazetesi, Güler'in yaşadığını belirterek Somuncuoğlu'nun işlediği "suça azmettirme" fiilini örtbas etmek istedi.

UÇAR'IN AÇIKLAMASI YALAN

Hergün gazetesi konuyla ilgili olarak Mehmet Uçar adındaki şahısla bir görüşme yayınladı. Görüşmede, Mehmet Uçar Şenol Güler'e saldırı olayının ertesi günü işyerine gittiğini ve buradaki "sol görüşlüler" tarafından kendisine işkence yapılarak ifade alındığını iddia ediyordu. Oysa, Güler'e saldırı olayı 2 Nisan günü meydana gelmesine rağmen, Mehmet Uçar'ın işyerine gelişi ve jandarmaya teslim edilişi 6 Nisan gününe rastlıyor ve teslim tutanağında da açıkça belirtiliyordu. Bu Uçar'ın yalan söylediği birinci noktaydı.

Uçar, jandarmada kendisine üç gün işkence yapıldığını da belirtiyordu. Oysa, 6 Nisanda jandarmaya teslim edildiği tutanakla belgelenen Uçar, aynı gün ifade vermişti ve ifadenin altında 6 Nisan tarihi vardı. İşkence iddialarının da yalan olduğu böylece belgeleniyordu.

Uçar, üçüncü olarak kendisinin "solcu" ve CHP'li olduğunu söyleyecek kadar ileri gitti. Olayı karıştırmak için ortaya atılan bu iddia, İmar ve İskan Bakanlığında çalışan yüzlerce kişinin Mehmet Uçar'ın sağcı siyasi görüşleri hakkındaki bilgisini değiştirmeye yetmiyordu. Zaten, MHP yöneticisi Somuncuoğlu'nun 6 Aralık 1979 tarihli Hergün'de yer alan açıklamasında, "Mehmet Uçar'ın olaydan sonra kendisini ziyaret ettiğini" söylemesi de duruma yeterli aydınlık getiriyordu. CHP'li bir kişinin, hele jandarma ifadesinde Somuncuoğlu hakkında bazı suçlamalarda bulunduktan sonra MHP Genel Başkan Yardımcısını ziyaret etmesi beklenemezdi.

Mahkemede verilen ifadeler de Uçar'ı yalanlamaya yetiyordu. Çünkü, Şenol Güler'in yaralanması davasında ifade veren Ahmet Aslan adlı kişi kendisinin sağ görüşlü olduğunu açıklamıştı. Olaylar sırasında bu kişinin dolabında bir demirli sopa bulunmuş Bedri Yılmaz adlı bir başka sağ görüşlü de ise falçata bulunmuştu. Mahkeme sırasında birçok tanık bunların hepsinin sağ görüşlü olduklarını belirttiler. Böyle saldırıya karışan veya en azından bu kişilerle beraber hareket eden Mehmet Uçar'ın 'solcu' olduğu iddiası böylece temelsiz kalıyordu. Zaten, Mehmet Uçar'ın, solcuların kendisine baskı yaptıkları iddiası, bu yalanı tekzibe yetiyordu.

Hergün gazetesinde yer alan bütün bu iddiaların çürük olduğunun kanıtlanması, Somuncuoğlu'nu somut bir soruya cevap vermeye zorluyor' Sonu ölümle ya da yaralamayla bitsin, Mehmet Uçar'ı ve arkadaşlarını adam vurmaya teşvik etmemiş midir? Bu eylemde suça azmettirme yok mudur? Somuncuoğlu, sanık ifadelerinin yalan olduğunu söyleyerek kedisini tüm olaylardan kurtaracağını mı sanmaktadır.?

Okuyan...

(Baştarafı 1. sayfada)

ledi.

Bilindiği gibi Adana Kahramanmaraş, Gaziantep, Adıyaman İlleri Sıkıyönetim Komutanlığı 6 Aralık 1979 günü CHP'li Nizip Belediye Başkanvekilinin vurulması olayıyla ilgili bir açıklama yaparak saldırı olayını gerçekleştiren komando Şerif Topal'ın yakalandığını, kendini suça azmettirdiği için de MHP Nizip yöneticilerinden Mehmet Korkmaz ile İbrahim Korkmaz'ın yakalanarak gözaltına alındığını açıklamıştı.

Okuyan, dün yaptığı açıklamada Adana Sıkıyönetim Komutanlığının Nizip Belediye Başkanvekilinin vurulmasıyla ilgili bildirisinde, yakalanan gencin sağcı, sanığı suça azmettirenlerin de MHP yöneticisi olduklarının yer aldığını hatırlattı ve şunları ileri sürdü:

"Komutanlığın bir yanlışlık ve yanılma sonucu dünkü açıklamayı yaptığına inanmaktayız. Adı geçen şahıslar partimiz ilçe yöneticileri olmadıkları gibi, partimiz üyesi de değillerdir. Hatta bir başka partiye üye olabileceklerini sanmaktayız."

Okuyan, dün yukarıda sözü geçen açıklamayı yaparken, MHP Genel Başkan Yardımcısı Sadi Somuncuoğlu da TRT'nin iktidar değişikliğinden sonra da MHP'ye düşmanlığını sürdürdüğünü söyledi ve MHP sözcülerinin demeçlerine haber bültenlerinde yer verilmemesinden yakındı.

Askeri...

(Baştarafı 1. sayfada)

ki incelemesi dün duruşmalı olarak başladı.

Savcı, bu suçta TCK'nın 149. maddesinde belirtilen suçların oluşmadığını, bunun için davanın esastan bozulmasını istedi.

Savcı, ancak 149. maddenin katliam suçunu cezalandırdığını, Doğan Öz cinayeti davasında ise bu suçun unsurlarının görülmediğini ileri sürdü.

Savcının okuduğu mütalaada, savunma avukatlarının görüşüne de yer verildi. Çiftçi'nin avukatları bu kararda sol basının etkili olduğunu, Aydınlık gazetesinin yayınlarını suçlayıcı ifadeler kullanmış, Hüseyin Kocabaş'ın bu olayda bulunmadığını, bunun Aydınlık gazetesinin "Yalan dolu kasıtlı yayınlarıyla ortaya atıldığını" iddia etmişlerdi.

Askeri Yargıtay 1. Dairesi dosyayı inceleme ye aldı ve kararını 9 Ocak 1980'de açıklayacağını bildirdi.

Uyarı

(Baştarafı 1. sayfada)

meydana gelen olaylardan farklı bir yanı yok. Ne var ki toplum artık böylesine gösterilere tahammül edemez hale gelmiştir. Terörün tırmanmasına sebep olan gruplara tepki duymaya başlamıştır. Hepsinden önemlisi bu gruplara karşı kuvvetli bir devlet saldırısı gündemdedir.

Demirel'in böyle bir hazırlık içinde bulunduğu açıkça belli olmuştur. Teröre çeşitli biçimlerde alet olan gruplara yapılacak bir saldırı,onları kötü koşullarda yakalayacak ve bu gruplara kimse sahip çıkmayacaktır.

Düne kadar CHP himayesi veya en azından hoşgörüsü bu gruplara büyük bir rahatlık sağladı. Vurdular, kırdılar, devlet içinde mevziler ele geçirdiler. Önlerine etkili bir gücün çıkmaması sonucu kuvvet topladılar. Halka korku salıp çeşitli bölgelerde hakimiyet sağladılar.

Onlara son bir dost uyarısı daha yapmak istiyoruz. Fena gidiyorsunuz. Aklınızı başınıza toplayın. Dostlarınızı hızla kaybediyorsunuz. Size destek olan insanlar "yetti artık" diyorlar; bunu bilesiniz.

Yeni saldırıları göğüsleyebilmek için bu grupların ilk yapması gereken, Sovyetler'in çizdiği kışkırtma çizgisinden bir an önce kurtulmaktır. "Faşizmle mücadele" adı altında kargaşalığın artırılması, onları daha hızlı bir şekilde Moskova'nın yörüngesine sokmaktadır. Devlet terörünü, bile bile üstlerine davet etmenin bu gruplara ne fayda sağladığını bilmiyoruz. Bildiğimiz, devleti sertliğe zorlayacak her girişimin Türkeşleri,ara rejimcileri sevindirdiğidir. Dev-Yol vb. gruplar ara rejime karşı olduklarını söylüyorlar. Fakat yaptıkları, devlet içinde sertlik taraftarı olan güçlere yarıyor.

Şu anda, girilen kötü yoldan dönülebilir ve birçok devrimci gencin maceralarda telef olması önlenebilir. Böylesine esnek taktikler uygulayabilmek için zaman daralmaktadır. Kökten yanlış olan "Oligarşiye karsı dise diş mücadele" çizgisi biran önce terk edilmelidir. Günümüzün görevi Moskova'nın ve MHP'nin tırmandırdığı anarşinin yenilgiye uğratılmasıdır.

Daha yumuşak mücadele biçimlerine dönülmeli, AP iktidarının MHP'nin yanına itilmemesine büyük dikkat sarf edilmelidir.

Devrimciler somut tahlillere göre taktik tespit ederler. Devrimci gruplar, içinde bulunduğumuz koşulları önyargısız bir şekilde yeniden gözden geçirsinler. Teker kırıldıktan sonra yapılacak özeleştirinin bir faydası olmayacaktır.

ODTÜ...

(Baştarafı 1. sayfada)

ODTÜ yetkilileri, bir açılış töreni için başvuruda bulunulmadığını belirttiler.

ODTÜ'de uzun süredir kurulamayan Mütevelli Heyetini bu hafta sonuna kadar oluşturulması ve Rektör seçiminin yapılması bekleniyor.

CHP Hükümetinin son dönemlerinde Mütevelli Heyeti oluşturulmuş, ancak Cumhurbaşkanının imzasından geçtiği sırada hükümet değişikliği meydana gelmişti. Cumhurbaşkanı Korutürk, Mütevelli Heyetinin yeni hükümetin de görmesi gerektiği düşüncesiyle listeyi yeni hükümete göndermişti.

Bakanlar Kurulu konuyu inceledikten sonra heyetin bu hafta içinde yapılacak rektörler toplantısından önce atanması bekleniyor.

ODTÜ'de Rektörlük de Mütevelli Heyetinin olmaması nedeniyle uzun süredir vekaleten yürütülüyordu. Mütevelli Heyetinin oluşmasından sonra Rektörün de kısa bir süre sonra seçilmesi bekleniyor.

Yeni öğretim yılının başlamasıyla ilgili olarak Öğrenci Temsilcileri Konseyi (ÖTK), öğrenimin ilk günü astığı bir panoyla okulun törensiz açılmasını kınadı. ÖTK törenin, Sıkıyönetimin engellemesi ve idarenin teslimiyetçi tutumu nedeniyle yapılmadığını söyledi.

İlk gün öğle arasında jandarma, kafetaryada asılı bulunan Dev Yol'un ve Dev-Sol'un panolarını indirdi. Bu arada duvarda asılı bulunan, gazetemizin "İtiraf" dizisi ile ilgili sayılarının da jandarma tarafından indirilmek istendiği ancak bazı öğrencilerin ve bir ÖTK yöneticisinin gazetenin yasal olduğunu ve kafetarya bayiinde de satıldığını belirterek indirilmesini önlediği bildirildi.

Abdurrahman...

(Baştarafı 1. sayfada)

cileri yanına çekmeyi planladı. Yöneticiler Antbirlik'e gelince AP'li işçiler Abdurrahman Sağkaya'ya saldırdılar. O arada Yönetim Kurulu da saldırıya hedef oldu. Zaten Sağkaya'nın istediği de buydu. Sağkaya ve yöneticiler odaya kaçtılar ve zor kurtuldular. Bu arada yöneticilerden Ziya Kuş silahını çekerek ateş etti ve AP'li işçilerin saldırısını ancak durdurabildi. Bu saldırıdan sonra AP'li yöneticiler, MHP'li Sağkaya'yı desteklediler ve Sağkaya da amacına erişmiş oldu.

"Abdurrahman Sağkaya o dönemin Valisi Nihat Bor'la da anlaşmış ve "Biz seni tayin ettirmeyiz, sen de bizim işleri idare et" demişti. Ondan sonra vali de olaylara göz yumdu."

Hergün...

(Baştarafı 1. sayfada)

gazetesi bu kişinin soyadındaki harf değişikliklerini nereden biliyor? MHP, kendi üyesi olmayan (!) bütün yurttaşların soyadlarını ezbere bilecek kadar güçlü bir elektronik beyine mi sahip, Muammer Çıngıllı adını Türkiye'de kaç kişi bilmektedir. Anlaşılan, bu Cıngıllı soyadı o denli önemlidir ki, bu ad gazetemizde geçer geçmez Hergün bir "yanlışlığı" düzeltmek zorunluluğunu hissetmiştir.

Biz Hergün'ün yazdığı şekilde Muammer adlı katilin soyadının Cıngıllı olduğuna kanaat getirdik. Çünkü, bu soyadını en iyi bilecek kaynak olan MHP organı istemeden yaptığı "itiraf"la eksik kalan bir noktayı daha tamamlamış oldu. Artık Cıngırlı, adıyla resmiyle, soyadının doğru şekliyle ve Hergün'ün yayınıyla kanıtlanan ilişkileriyle deşifre olmuştur. Bundan sonrası, Güvenlik Kuvvetlerinin ve adli makamların işidir.

KAYIP — Nüfus cüzdanımı kaybettim. Geçersizdir.

Murat EROĞLU

Antbirlik'te...

(Baştarafı 5. sayfada)

rulan Dayanışma Fonunun işlerliğe kavuşturulması konusunda karar alındığı açıklandı.

EMNİYETTEKİ TAYİNLER ELEŞTİRİLERE YOL AÇTI

Yeni hükümetin valilerden sonra 59 ilin emniyet müdürlerini de değiştirmesi tepkiyle karşılandı. Emniyet çevreleri, "Her hükümet değişikliğinden sonra emniyetteki idarecilerin de hemen değiştirilmesinin artık adet haline geldiğini" belirterek, "bu durumun emniyet teşkilatının yansızlığı konusunda ciddi kuşkular doğurduğunu, teşkilatı yıprattığını" söylüyorlar.

İzmir Emniyet Müdürlüğüne Bekir Sıtkı Kutluay'ın yerine Yılmaz Sezgin'in atanmasından sonra bazı şube müdürlüklerinde de değişiklikler olacağı öne sürülüyor.

İzmir Toplum Zabıta Müdürlüğünden Van Emniyet Müdürlüğüne atanan Fethi Gördük'ün yerine kimin atanacağı da henüz belli olmadı. Ancak daha önce de Kayseri'ye tayini çıkan Fethi Gördük'ün bu kez de tayinini durdurarak İzmir'de kalacağı belirtiliyor.

Önlem paketinde...

(Baştarafı 1. sayfada

rıca İhtisas Mahkemelerine ilişkin Ceza Muhakemeleri Usul Kanununda ve Ceza Kanununda değişiklik yapılmasına ilişkin yasaların getirilip getirilemeyeceğini sordu. AP'den bu konuda kesin bir cevap alamayan CHP özel gündem uygulanmasına karşı çıktı.

MSP ise bu yasalara ilişkin esas komisyonların başkanlık divanlarının oluşturulamadığını bu kanunların ceza kanunları olduğunu ve hürriyetleri zedeleyici unsurlar taşıdığını belirterek karşı çıktı. MSP bunlar üzerinde daha fazla inceleme yapacak zaman talep etti. Yasaların aceleye getirilmemesini istedi.

Aygün ise bu yasaların 13 ay önce CHP tarafından getirildiğini, komisyon seçimlerinin kilitlenmediğini, böyle şekli sebeplerle önemli bir konunun reddini doğru bulmadıklarını söyledi. Aygün ayrıca Tüzün'ün İhtisas Mahkemeleriyle ilgili sözlerine de cevap vererek, bunların bir bütün olmadığını savundu.

Aygün,"Biz bu konuda da hayır demiyoruz. AP İhtisas Mahkemesi ile DGM arasında bir orta yol bulmaya, bunu tartışmaya hazırdır" dedi.

MHP ise AP'nin önerilerini aynen benimsediğini bildirdi.

CHP ŞARTLI DESTEKLEMEYİ DÜŞÜNÜYOR

AP Grup Başkanvekili Oğuz Aygün tarafından CHP Grup yöneticilerine iletilen öneri üzerine, CHP Genel Yönetim Kurulu önceki gün Meclis'te saat 18'den 21'e kadar süren bir toplantı yaptı. Toplantıda, AP'nin önerisine karşı alınacak tavır tartışıldı.

Ayrıca Genel Başkan Ecevit de dün sabah Genel Sekreter ve yardımcılarıyla bir toplantı yaparak durumu değerlendirdi.

Toplantıda, bu tasarıların daha önce CHP tarafından hazırlanmış tasarılar olduğu için doğrudan karşı çıkmanın mümkün olmadığı, ancak bu tasarıların aksayan yanlarının düzeltilmesi için bazı çalışmalar yapılabileceği görüşü kuvvet kazandı.

İrfan Özaydınlı'nın, bakanlığı sırasında hazırlanan "paket", Polis Vazife ve Selahiyetleri, İl İdaresi, Emniyet Teşkilatı, Toplantı ve Yürüyüş ve Dernekler Yasalarında özgürlükleri kısıtlayıcı, valilerin ve polisin yetkilerini artırıcı bazı değişiklikler yapılmasını öngörüyordu. Hasan Fehmi Güneş'in bakan olmasından sonra, hükümet, komisyondan geçmiş olan bu tasarıları geri çekerek bazı değişiklikler yapmış ve özgürlükleri kısıtlayan yanlarını törpülemiş, tanınan yetkilere bazı sınırlandırmalar getirmişti.

NATO...

(Baştarafı 1. sayfada)

basın mensupları, gazete, radyo ve televizyon muhabirleriyle tıklım tıklım dolu.

Belçika başkentinde genellikle Amerikalıların gittikleri otellerde boş oda kalmadığı söyleniyor. Büyük gazetelerin Brüksel'e bizzat gelmiş dış haber müdürleri NATO Merkezinde pek gözükmeyip, çalışmaları delegasyonlardan telefonla aldıkları bilgilerle yürütürken, Sovyet ve diğer Doğu Avrupa ülkelerinin gazetecileri diğer ülkelerin basın mensuplarını ablukaya almış durumda. Basın servisinin hoparlörlerinden her dakika bir Rus ya da Doğu Avrupa gazetecisi telefon ya da teleks başına çağrılıyor.

Varşova Paktı ülkelerinin toplantılarını ancak yayınlanan resmi bildirilerin satır aralarından okuyarak birşeyler çıkartmaya çalışan Batılı ajansların muhabirleri Doğulu meslektaşlarına "Eh, artık bundan böyle sizin toplantıları izlemek için bize uçak bileti gönderirsiniz"diye ileri şakalar yapıyorlar.

Anlayana sıvrisinek saz!

* * *

Bu sabah bir Belçikalı meslektaşla ayaküstü sohbet ederken, iki Macar gazeteci hemen yanımıza gelip "Aman, ne var ne yok" demeye başladılar. Macar Haber Ajansının bu iki muhabiri bizim Belçikalı arkadaşı bir de tebrik etti. Macarlar,"Belçika bir barış ülkesi; eğer siz füzelerin buraya yerleştirilmesine evet derseniz bunun Amerika'nın baskısı sonucu olacağını biliyoruz. Barış savunucusu Vandenboeynants'ın dün yapmış olduğu öneri, zaten Belçika'nın istemeye istemeye evet diyeceğini ortaya koyuyor" dediler.

İnsan bu sözleri işitince hem güleceği, hem ağlayacağı geliyor. Belçika Savunma eski Bakanı Vandenboeynants daha bundan 6 ay önce TASS ajansı tarafından "savaş kışkırtıcısı" ve "Militarist" olarak suçlanmıştı. Vandenboeynants hem partisinin üyesi olduğu hükümetin geleceğini kurtarmak, hem de NATO içinde sonucu nereye kadar gideceği belli olmayan bir bunalımı önlemek için bir uzlaşma formülü sununca, Doğulu gazetecilerin gözünde hemen bir "barış meleği"olmuş.

Bu taktiği İkinci Dünya Savaşı öncesinde Hitler'in propaganda mekanizmasını yönlendiren Göbels'in büyük bir ustalıkla uyguladığı hâlâ hatırlarda.

* * *

6 Ekim'de Brejnev'in Doğu Berlin' de yaptığı ünlü "barış taarruzu" konuşması ile Sovyetler'in NATO üyesi ülkelere ve dünya kamuoyuna karşı başlattığı propaganda ve yıldırma siyasetini kavramak aslında zor değil. Moskova'nın çok yönlü taktiği şunun üzerine kurulu: Önce aslında hiç bir geçerliği olmayan silah indirimi önerilerinde bulunarak barış güvercini kanatlarını üniformanın apoletleri üzerine geçirmek, ardından beşinci kolları aracılığıyla kamuoyunu etkilemek için yoğun bir propagandaya başlamak. Bu propaganda ile çeşitli ülkelerde kuru gürültü ve çığırtkanlık yaparken, bir yandan da diplomatik alanda NATO üyesi ülkelerin hükümetlerine tehditlerde bulunmak.

Bütün bu tehdit ve propaganda mekanizmasıyla Brejnev, Pershing-2 ve Cruise'lerin, Sovyet SS-20 ve Backfire uçaklarına karşı Batı Avrupa ülkelerine yerleştirilmesini engellemeyi amaçlıyordu.

Bunu gerçekleştiremediği takdirde de çeşitli NATO ülkeleri arasında görüş ayrılıklarını körüklemek ve hiç olmazsa Pershing-2 ve Cruise füzeleri konusunda alınacak kararı ertelemek ya da şahsi bir karar çıkartmak. Brejnev'in bu alanda başarı göstermediğini söylemek gerçekten zor.

* * *

Moskova'nın genel taktiğini tek bir cümle ile açıklayabiliriz: "Benim olan benimdir, sizinkinin yarısı için müzakere ederiz."

Demirel...

(Baştarafı 1. sayfada)

konularda sihir vadetmediklerini hatırlatarak "Devletin zalim ve tiran olmayacağını, ama 'devlet neredesin' denecek hale de gelinemeyeceğini" belirtti.

Demirel, "Anarşinin kökünde Türklüğün ve Müslümanlığın en büyük düşmanı komünizmin" olduğunu iddia etti.

Demirel, Ecevit hükümetinin yanlış tedavi yöntemi uyguladığını belirtip, "Millet hekimi değiştirdi, acemi hekimi değiştirdi, bizden istenen ise, reçetenin ve ilacın değişmesidir. Reçeteyi ve ilacı da biz değiştirmeye koyulduk."

"Devletin ihanete prim vermesi mümkün değildir. Devlet ve millet düşmanlarının Türkiye üzerinde oynamak istedikleri oyun kendilerinin sonu olacaktır, kavga bir siyasi kavga olmaktan öte, bir milli kavga haline gelmiştir." dedi.

Demirel, TRT ve Anadolu Ajansını Anayasa doğrultusunda raya oturtacaklarını söyledi.

ERBAKAN'IN AÇIKLAMASI

MSP Genel Başkanı Necmettin Erbakan dün Millet Meclisinde bir basın toplantısı düzenleyerek, Demirel hükümetinin bir aylık çalışmalarını değerlendirdi.

Anaşi olaylarının son bir ay içinde hızla tırmandığını kaydeden Erbakan, sıkıyönetimin silah ve bomba ile uğraşanlarla mücadele için ilan edildiğini, ancak son günlerde güvenlik kuvvetlerinin "anarşi ile hiç bir alakası olmayan bir takım masum vatandaşları dini inançlarından dolayı taciz etmeye yöneldiklerinin görüldüğünü" söyledi. Erbakan bir din adamının evinin üç kez arandığını kaydederek, "Silah ve bomba kullananlarla inananlar birbirinden ayırt edilmelidir" dedi.

MSP Genel Başkanı, iki hafta sonra yapılacak sıkıyönetim oylaması konusundaki tutumlarının bu tür uygulamalara son verilmesine bağlı olduğunu açıkladı. Erbakan bu konuda Başbakandan da açıklama beklediklerini sözlerine ekledi.

Necmettin Erbakan, anarşinin ülke içinden kaynaklanmadığını, siyonizmin iki kolu olan kapitalizm ve komünizmin anarşiye yol açtığını öne sürdü. İsrail'in Orta Doğu ve Türkiye'yi ele geçirme emelleri içinde olduğunu savunan Erbakan, İsrail ile ilişkilerin kesilmesini istedi.

10 MART VE 12 NİSAN

Bundan sonra her ay hükümetin çalışmaları konusunda görüşlerini açıklamaya devam edeceklerini belirten Erbakan, 10 Mart ve 12 Nisan günlerinin hükümet açısından kritik tarihler olduğunu söyledi. Erbakan, 10 Mart tarihinin hükümetin 100 günlük taahhütleri, 12 Nisanın ise 5 aylık taahhütleri için dönüm noktası olduğunu ve hükümetin bu tarihlere kadar gerçekleştirmeye söz verdiği vaatlerle, kendisini bağladığını ifade etti.

Hükümetin beş ay içinde anarşiye son vermeyi, seyahat ve inanç özgürlüğünü sağlamayı, pahalılık ve işsizlikle mücadelede başarılar kazanmayı vadettiğini, hatırlatan Erbakan, bu vaatlerin gerçekleştirilmesini dikkatle izleyeceklerini belirtti.

EROL TUNCER'İN AÇIKLAMASI

CHP Genel Sekreter Yardımcısı Erol Tuncer, gazeteci ve bilim adamlarının yanısıra son günlerde ülkenin birçok yerinde CHP'lilerin can ve mal güvenliğine yönelik saldırıların yoğunlaştığını söyleyerek, "Hükümet sağdan da gelse, soldan da gelse bütün anarşik olaylara aynı şiddet ve ölçüde karşı çıkmalıdır" dedi.

Erol Tuncer, dün verdiği yazılı demeçte, hükümetin anarşinin kaynaklarını teşhisteki tutumunun umut kırıcı olduğunu bildirirek, anarşinin önlenebilmesi için devlet güçlerinin yansız olarak kullanılması gerektiği görüşünü savundu.

Yunanistan...

(Baştarafı 1. sayfada

Karamanlis, toplumlararası görüşmelerinde konfederatif bir devlet, toprak bütünlüğü, adanın bağımsızlığı ve egemenliği, ada içinde serbestçe dolaşım ilkelerinin esas alınmasını ve görüşmelerin bu ilkeler ışığında sürdürülmesini istiyor.

Yeni Nükleer...

(Baştarafı 1. sayfada

Onbeş NATO üyesi ülkenin Milli Savunma ve Dışişleri Bakanlarının katıldığı genişletilmiş toplantıda 572 Cruise ve Pershing füzesinin Avrupa'nın çeşitli ülkelerine yörleştirilmesi bazı koşullarla onaylandı. Belçika ve Hollanda füzelerin lehinde oy kullandı ama ortak bildiriye muhalefet şerhi koydu.

Öğrenildiğine göre Belçika karar lehinde oy kullanırken füzelerin Avrupa'ya yerleştirilmesinin Sovyetler Birliği ile yapılacak görüşmelere bağlanmasını öngördü ve görüşmelerin altı ayda bir yapılmasını istedi.

NATO'nun aldığı karara göre Avrupa'ya ABD tarafından finanse edilecek olan 572 Cruise ve Pershing-2 füzesi yerleştirilecek. Bunlardan 48 tanesi Belçika ve İtalya geri kalan kısmı da Almanya İngiltere ve İtalya'da bulundurulacak.

Önceki gece geç saatlerde Belçika eski Savunma Bakanı ve şimdi Sosyal Hıristiyan Partisi Başkanı olan Vandenboeynants'ın hükümet partilerine sunmuş olduğu uzlaşma formülü koalisyon ortakları tarafından benimsendi. Buna göre, NATO Bakanlar Konseyi Toplantısında Belçika füzelerin yapımı ve ülke topraklarına yerleştirilmesi konusunda olumlu oy kullanacak, fakat NATO Bakanlarının yayınlayacakları ortak bildiride müttefiklerin Sovyetler Birliği ile derhal silahsızlanma görşümelerine başlaması için öneride bulunması yer alacak.

Görüşmelerin başlaması ve olumlu gelişmeler olması durumunda ise Pershing-2 ve Cruise füzelerinin yapım ve yerleşimi durdurulacak.

Diğer taraftan Euro-Strategic adı verilen orta menzilli füzelerin topraklarına yerleşmesine karşı çıkan Hollanda'nın, Federal Almanya'nın kendi tutumunu desteklemesi amacıyla Bonn'da yaptığı girişimlerin olumlu sonuç vermediği öğrenildi.

Lahey'in önermiş olduğu formül üç noktayı içeriyor: Buna göre, Hollanda füzelerin yapımına evet diyecek. Bunların Hollanda topraklarına yerleştirilmesi kararı daha sonra alınacak. İki kararın alınması arasında geçen sürede Sovyetler Birliği ile silahsızlanma konusunda görüşmeler başlatılacak.

Bu arada, bir Batı Alman yetkilisine göre, Sovyetlerin Doğu Almanya'daki birliklerini azaltmasına karşılık, ABD,bin kadar taktik nükleer füzeyi Batı Avrupa'dan çekecek.

Öte yandan NATO Savunma Planlama Komitesinin salı günü başlayan çalışmaları sona erdi. NATO ülkelerinin uzun vadeli savunma planlarının gözden geçirildiği toplantı sonunda yayınlanan ortak bildiride, Varşova Paktı ülkelerinin hızla sürdürdükleri silahlanma çabaları karşısında NATO'nun silahsız kalamayacağı bildirildi. Varşova Paktının silahsızlanma çabalarının savunmanın çok ötesinde olduğu vurgulandı.

Yayınlanan ortak bildiride Türkiye ve Portekiz'e yapılacak askeri yardım konusu da ele alındı.

Öte yandan NATO Bakanlar Konseyi Toplantısı çok geç bittiği için, Dışişleri Bakanı Erkmen'in Alman Dışişleri Bakanı Genscher ile dün akşam yapacağı görüşme bugüne ertelendi.

Bugün Norveç Dışişleri Bakanı Frydenlund ile buluşacak olan Erkmen'in ayrıca Yunanistan Dışişleri Bakanı Rallis'le görüşeceği de kesinlik kazandı.

Aydınlık
BAYAŞ Basın-Yayın A.Ş. adına sahibi ve Genel Yönetmeni ORAL ÇALIŞLAR

Yazışleri Müdürü: MEHMET ATABERK
Haber ve Makalelerden Sorumlu Müdür: S. AYDOĞAN BÜYÜKÖZDEN
Müessese Müdürü: O. GÜRHAN ERTÜR

Adres: Nuruosmaniye Cad. 3/3 Cağaloğlu - İstanbul
Tel: 26 52 44 - 22 49 54
İdare Tel: 26 54 37
Dizgi: Aydınlık Ofset Tesisleri
Baskı: İst. GÜNTUR
Dağıtım: GAMEDA

BÜROLAR
ANKARA: Meşrutiyet Cad. 32/8, Kızılay Tel: 25 38 69 □ İZMİR: Özgüler İşhanı, 452. Sok. 25/3, Konak Tel: 13 10 90 – 25 25 54 □ ADANA: Atatürk Cad.113. Sok. Sefer İşhanı Kat: 3 No:16 Tel: 103 42 □ TRABZON: Cumhuriyet Mah Kasım Sok. 27/10 Tel: 39 00 □ DİYARBAKIR: Beyazıt İşhanı, Kat: 3, No: 30, Dörtyol Tel: 3857

YURTDIŞI BÜROLARI
ALMANYA: Burgstr. 78 6 Frankfurt /M 60 Tel: 0611 437 595
FRANSA: 95 Rue de la Jonguiere, 75017 Paris
BELÇİKA: 188 rue Josaphat, 1030 Brüxelles Tel: 64 72 120
İSVEÇ: Gürgün, Duvgrand 5/A, 1 tr. 17236 Sundbyberg, Tel: 08/296 628
HOLLANDA: Bildstr. 53, Utrecht Tel: 31 47 61
İSVİÇRE: Ch. des Cotes I 1020 Renens Tel: 34 21 72

ABONE ÜCRETLERİ

Yurtiçi	Yurtdışı
3 aylık 450 TL	3 aylık 675 TL
6 aylık 900 TL	6 aylık 1350 TL
1 yıllık 1800 TL	1 yıllık 2700 TL

Not: Bu ücrete gönderilen ülkeye göre uçak postası ücreti eklenir.

İLAN TARİFESİ
2.4.6. sayfalar (Sütun/snt) 250 TL □ 3.5.7. sayfalar (Sütun/snt) 300 TL □ 8. sayfa (Sütun/snt.) 400 TL □ S. sayfa renkli (Sütun/snt.) 500 TL □ Yayın ilanı (Sütun/snt.) 100 TL □ Doğum, Evlenme, Ölüm (5 sütun/snt.) 500 TL □ Küçük İlanlar (Kelimesi) 10 TL

22340-615

Aydınlık

itiraf

Tanlak'ın yazılı "itiraf"ından...

"MHP muhasibinden mermi aldım"

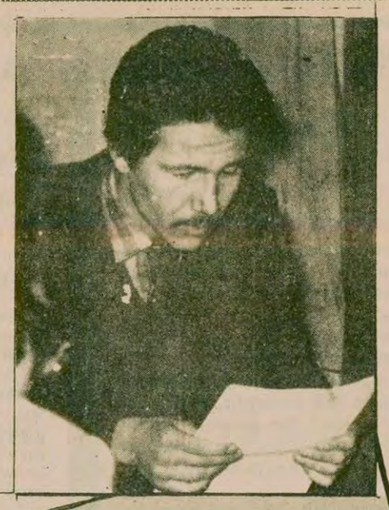

"Kızılcahamam Emniyet Amiri bana silah satmak istedi"

Bugüne kadar birçok komando, silahla yakalandı ve yapılan soruşturmalarda bu silahlarla MHP üst yöneticileri arasındaki bağlantı saptandı. Fotoğrafta Konya-Ankara karayolu üzerinde yapılan bir aramada ele geçen silahlar görülüyor.

Tanlak'ın açıklamaları, silahların nereden geldiği konusunu aydınlatıyor

MHP GENEL MERKEZİ, SİLAH KAÇAKÇILARIYLA SÜREKLİ İLİŞKİ İÇİNDE

«Silah işini, MHP Gençlik Kolları yürütüyor»

• ÜLKÜ OCAKLARI, GENÇLİK KOLLARINA KARŞI SORUMLU

• ÜLKÜ OCAKLARININ KENDİ SİLAHLARI DA VAR

"78 yılı Mart aylarında Başkan Ayhan Küçükaslan bana, "Derneğe silah lazım, bulabilirsen getir" dedi. Ben de Antalya'dan uzun 7.65 silahımı, bir sustalı ve bir muşta getirdim. Bunları Gülhane Hastanesinde assubay olan Ümit ve Ali isimli kişilerin Sekizevlerdeki evlerine bıraktık. Burada ondan hariç olarak 1 adet 14'lü 9mm çaplı silah, 1 adet Çek marka 7.65 mm. çaplı silah, 1 adet 7.65 mm.çapında bir silah, 30'a yakın değişik çapta mermi vardı.

"Etlik Lisesinde okul başkanları, öğlenci öğrencilerin Kubilay Yalız, sabahçıların Levent Baydın idi. Okul içi ve dışı için bir tek silah geliyordu. Bu silahı okula sabah gelen Kubilay getiriyor ya da Zerrin Aguş adlı kız taşıyordu. Daha sonra Levent Baydın alıyor güvenlikli yere kadar götürüyordu. Gündüz silah tekrar liseye çıkıyordu.

MHP MUHASIBINDEN ALDIĞIM MERMILER

"Ancak bu silahın yetersiz kaldığı düşüncesiyle ben kendi silahımı getirmeye başladım. Bu arada eski MHP Bahçelievler muhasibi Ahmet Yavuz Ergenoğlu'ndan üç Geco, üçü dolma altı mermi aldım. Ergenoğlu ile aynı binada oturuyorduk.

"Bu arada Rıfat Kayal isimli bir arkadaşımın Reno Steyşın marka arabasıyla ben ve Kemal Cankılıç Kızılcahamam'a gittik. Burada Kemal Cankılıç'ın Kızılcahamam Emniyet Amiri olan babası Hamdi Cankılıç'ı gördük. Biraz konuştuk. Ben silah lazım olduğunu söyledim. O da bana bir silah olduğunu yedi bin liraya verebileceğini söyledi. Ben de pahalı bularak vazgeçtim.

Fotoğrafta, İstanbul-Maltepe'de öldürülen bir gencin katilleri olarak yakalanan üç ÜGD üyesi görülüyor. 21 Ekim tarihinde basına tanıtılan sanıklar, üç tabanca ve bir tüfekle yakalanmışlardı. ÜGD'liler yaptıkları itirafta silahları Pendik ÜGD Başkanından aldıklarını söylediler.

Portakal sandığındaki silahlarla ilgili olarak iki MHP Gençlik Kolları eski yöneticisi mahkum oldu

23 Şubat 1978 günü, Mersin'den Ankara'ya gelmekte olan özel bir otonun bagajında portakal sandıkları içinde iki otomatik makineli tüfek ve bunlara ait mermiler ele geçirildi.

Ankara Mali Bilimler Yüksek Okulu asistanlarından birinin özel otosu Kepekli Boğazında arandı. Arama sonucu otonun bagajında portakal sandığı içine gizlenmiş iki otomatik tüfek ve mermiler bulundu.

Bu olayla ilgili olarak MHP Gençlik Kolları Yönetim Kurulu eski üyelerinden Fuat İstanbullu ve Ali Halaman ve iki arkadaşı tutuklandı.

MHP Gençlik Kolları Yönetim Kurulu eski üyelerinden Fuat İstanbullu, Ali Halaman, Sami Ocak ve Ekrem Pazarcı Ankara 4. Ağır Ceza Mahkemesince 5'er yıl hapis cezasına çarptırıldılar.

Olayla ilgili olarak aranan Adana Ülkü Ocakları eski Sekreteri Mahmut İtiyek adlı komando da iki otomatik silahla birlikte Mersin'de bir kahvede yakalanmıştı. Kepekli boğazında yakalanan silahları temin etmekten yakalanan Mahmut İtiyek'in, Ankara'ya silah götürürken yakalanan komandolarla birlikte hareket ettiği bildirilmişti.

Açıklamada adı geçenler

Levent Baydın: Uyanık Kıraathanesini bombalamaktan 10 yıl hükümlü.

Aynı olayda Selim Türkmen ve Şamil vardı. Selim Türkmen kaçmayı başardı. Şamil, Levent Baydın ile birlikte suçüstü yakalandı.

Levent Baydın kaçmaya çalışırken, 7.65 çapındaki silahını Gülhane Hastanesi karşısındaki otlukların içine attı.

Etlik Ülkü Ocağının o sıralardaki başkanı Ayhan Küçükaslan, yanında Muzaffer Alpaslan ve on kişi daha olduğu halde silahını otlukta aradı, fakat bulamadı.

Levent Baydın, Etlik Lisesine sabahları silahı götürürdü. Ve Etlik Lisesinde sabahçı öğrencilerin başkanıydı.

Ali, Sabri Öz ve İsmail Özcan'ın vurulması olayında Seyfettin Önal, Erol Türkmen, Ali Bülent Orkan, Ayvalı Ülkü Ocakları Başkanı Naci Durmuş'la birlikte Levent Baydın-da bulunuyor. Bu olaydan sonra Levent Baydın diğer komandolarla birlikte Etlik Ülkü Ocakları Muhasibinden para alıyor ve uzun bir süre saklanıyorlar.

Eski komando Ömer Tanlak'ın anlattığı bunca silahlı olaydan sonra gazeteciler artık silahların nasıl olup da böyle bol bol elde edilebildiğini öğrenmek istediler.

Gazeteci — Ben sana bir şey daha sorayım. Bu silahları nasıl temin ediyordunuz? Biliyor musun bu konuyu? Şimdi sen açık seçik bir şey söylüyorsun. Son derece önemli bir sav. Diyorsun ki, biz eyleme çıkmadan önce eylemin cinsine ve şekline göre bize tabanca veriyorlardı, bomba veriyorlardı. Bunu verenler kimdir diye soruyorum. Abdurrahman Sarı ve onun gibi gelip geçen başkanlar diyorsun. Bu gayet ciddi bir sav. Bunları, bu tabancaları nereden temin ettikleri hakkında bir bilgin var mı? Tabanca dediğin de bugün oldukça yüklü para karşılığı alınan bir vurucu alet. Bunu nasıl alıyorlar? Çünkü nihayet hep berabersiniz. Konuşuyorsunuz da. Bu konuda insanın bir fikri olur. Tabanca nereden geliyordu? Bombalar nasıl sağlanıyordu?

Gazeteci — Yahut da bir iki tabanca vardı da onlar elden ele mi dolaşıyordu? Yahut da bu tabancalar Ocağın zulasındaydı, gerektiği zaman mı size veriyorlardı? Tabancalar sizde kalıyor muydu? Yoksa bir iş görüldükten sonra, senin tabirinle, iş gördükten sonra tekrar tabancayı Ülkü Ocağına veriyor muydun?

Tanlak — Derneğin belli başlı silahları vardı. Mesela on tane silahı varsa, o silahları derneğin seçtiği on kişi kullanır. Bunlar eskiden Ülkü Ocakları Derneği tarafından sağlanırdı. Her semtte belli bir silah...

Gazeteci — Ülkü Ocağı Genel Merkezi tarafından mı?

Tanlak — Evet, sağlanır.. Fakat Ülkü Ocakları Genel Merkezi kapalı olduğuna göre herhalde MHP Gençlik Kolları tarafından bu iş yürütülüyor.

Gazeteci — Peki, bunlar kapalı olunca, nasıl, nereden irtibat kuruyorlar? Nasıl toplanıyorlar bu ülkücüler? Belli başka bir evde falan toplanıyorlar mı?

ÜLKÜ OCAKLARI MHP GENÇLİK KOLLARINA KARŞI SORUMLU

Tanlak — Mesela Ülkü Ocakları derneği MHP Gençlik Kollarına karşı sorumlu olduğu gibi, aradan Ülkü Ocakları Derneği çıktığı zaman, aradaki bir aracı, mesela eskiden Ülkü Ocaklarında Yönetim Kurulu üyeliği yapmış bir kişi, her ikisi arasındaki diyaloğu sağlıyor. Köprü oluyor...

Gazeteci — Peki, Ocak kapanınca oradakiler, yani yöneticiler, MHP Gençlik Kallarına mı gidiyorlar? Oralarda mı oturuyorlar?

Tanlak — Genellikle...

Gazeteci — Silahı nasıl temin ediyorlardı, biliyor musun?

Tanlak — Genel Merkezin belli kaçakçı adamları vardı. Devamlı temin edebilecek kişiler var.

Gazeteci — Gençlik kollarının?

Tanlak — Evet, bunlardan herhangi birisine söyleyip, başvuruldu mu hani, kolaylıkla alınabiliyor.

Gazeteci — Yani silah geliyor.

Gazeteci — Yani Etlik Ülkü Ocağı. Daha sonra Ülkücü Gençlik Derneği kendi başına silah, cephane temin etmiyor. Genel Merkez kanalıyla mı temin ediliyor?

Tanlak — Evet

Gazeteci — Ama herhalde Genel Merkez şu adamdan temin edebilirsiniz diyor.

Tanlak — Tabii. Ayı Celal diye birisi var. Ziraat yurdunda kalır. Mermi falan temin ediyordu.

Gazeteci — Bir de Muhasipten aldığını söylemiştin.

Tanlak — MHP eski Muhasibi Ahmet Yavuz Erganoğlu'ndan 6 tane mermi aldım.

Gazeteci — Bu Ahmet Yavuz Erganoğlu, sana verdi, altı mermi.

Tanlak — Evet.

Gazeteci — Niye aldın?

Tanlak — O zaman bende silah vardı.

Gazeteci — Ne marka silah?

Tanlak — Alman Valteri. SS'lerin kullandığı bir silah.

Gazeteci — Ağır silah var mıydı? Mesela makinalı tabanca falan.

Tanlak — Bir ara vardı. Yolda getirilirken portakal sandıkları içinden Adana'dan getirilen silah çıktıydı.

Gazeteci — Şu meşhur olay.

Tanlak — Onun arkasından iki kamyon kadar silah sokulduğu söyleniyordu.

Gazeteci — Portakallar içinde.

Tanlak — Evet. O yem olarak ileri sürülmüştü. Fakat arkadan daha ağır silah getirildi.

Gazeteci — Onu yakalatıyor. Dikkatleri o tarafa çekiyor.

Gazeteci — Öbür tarafta daha iyileri var.

Tanlak — Evet.

Gazeteci — Şimdi de şöyle bir mesele var: Ülkü Ocakları, MHP Gençlik Kolları. MHP Gençlik Kolları adı üstünde bir partinin gençlik kolları. Ülkü Ocaklarını sorduğun zaman, "Vallahi, onlar Ülkü Ocakları bizimle bir ilgisi yoktur," falan gibi laflar ediliyor. Bunların arasındaki organik bağı kanıtlayacak bir şey söyleyebilir misin? Yani, Ülkü Ocaklarından MHP Gençlik Kolları, bunları organik bir bağla bağlayabilmek...

Tanlak — Mesela şöyle: Bir olay olur, üç kişi yakalanır. Bir silah vardır ortada, üç kişinin yakalattığı. Bunun için genel merkeze veya MHP Gençlik Kollarına bir kişi gider, nasıl yakalandığı, ne şekilde sorguya çekildiği, hangi karakola götürüldükleri hakkında bilgi verir. Daha sonra MHP'li Milletvekilleri veya senatörler araya girerek, karakolla veya bakanlıkla bir temasa geçerler.

Gazeteci — Böyle bir olay anlatabilir misin?

Tanlak — Burada MHP Genel Sekreteri Necati Gültekin'in kendilerini nasıl karakoldan ve savcılıktan kurtardığını anlattı (Bak: Aydınlık 5 Aralık, 1979)

YARIN Maskeli beşler