Aydınlık

Kuruluş yılı: 1921
Kurucusu: ŞEFİK HÜSNÜ

BÜTÜN ÜLKELERİN İŞÇİLERİ VE EZİLEN HALKLAR, BİRLEŞİN!

PAZAR 9 ARALIK 1979
500 KURUŞ

Karafakioğlu, Doğanay ve Tütengil cinayetleri birbirleriyle bağlantılı

ÜÇ PROFESÖRÜ DE AYNI VURUCU TİM KATLETTİ

- *Karafakıoğlu'nun katillerinin eşgali ile Doğanay cinavetinin sanıkları Türkmen ve Orkan'ın resimleri çok benziyor*
- *Suikast yerlerine bırakılan kağıtlar ve sanıkların ifadeleri ezberletilmiş gibi birbirininaynı*
- *ATB(Anti-Terör Birliği) adını kullananıtim, Karafakıoğlu olayında da ortaya çıkmıştı*
- *İstanbul'da işlenen üç cinayetin failli vurucu timin iki üyesi Ali Bülent Orkan ve Erol Türkmen*

HABER MERKEZİ

İSTANBUL'da katledilen üç profesör, Bedri Karafakıoğlu, Ümit Doğanay ve Cavit Orhan Tütengil'i aynı vurucu timin hedef olarak seçtiğine ilişkin kesin belirtiler ortaya çıktı.

"ATB" NEDİR?

Profesör katleden örgütle ilgili bilgileri açığa çıkaran en büyük ipucu, katillerin "ATB" (Anti-Terör Birliği) adını kullanmaları oldu. İstanbul Üniversitesi İktisat Fakültesi Profesörü Cavit Orhan Tütengil'i öldüren caniler, olay yerine "Ne Amerika Ne Rusya Bağımsız Demokratik Türkiye, savaşımız sürecek, Anti-Terör Birliği, ATB" yazılı bir kağıt bıraktılar. Basın ve emniyet yetkilileri, böyle bir örgütün adının ilk kez duyulduğunu belirterek, bir saptırma olasılığına dikkati çektiler.

Gerçekten bir saptırma çabası ortadaydı, ancak "ATB" ismi yeni değildi. MHP organı "Hergün" gazetesi böyle bir örgütten tam bir yıl önce sözetmişti. Hem de başka bir cinayetten, Profesör Bedri Karafakıoğlu'nun katledilmesinden hemen sonra. MHP yöneticisi ve Hergün yazarı Taha Akyol 23 Ekim 1978 Pazartesi günü şunları yazıyordu:

"Karafakıoğlu'nun öldürülüş sebebi de, Türkiye'deki ihanetin gerçeği de "Anti-Terörist Birliği" adlı gizli örgüt

(Devamı Sa.7, Sü.7'de)

İŞTE PROF. KARAFAKİOĞLU'NUN KATİLLERİNİN EŞGALİ

İŞTE PROF. DOĞANAY'IN KATİLLERİ

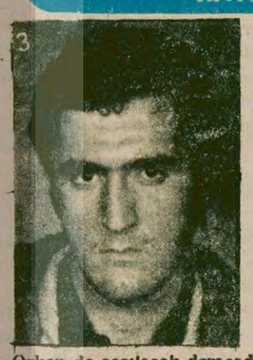

Yukarıda sağdaki iki fotoğrafta Prof. Bedri Karafakıoğlu'nun katillerinin görgü tanıklarının ifadelerine göre elle çizilmiş eşgalleri görülüyor. (1 ve 2 nolu resimler). Diğer iki fotoğraf ise Prof. Doğanay'ın katilleri olarak aranan Erol Türkmen (3 nolu resim) ve Ali Bülent Orkan (4 nolu resim) adlı komandolara ait. 1 nolu resimdeki Karafakıoğlu'nu öldüren şahısla Erol Türkmen arasındaki aşırı benzerlik dikkati çekiyor. Aynı şekilde 2 nolu fotoğraftaki şahısla Ali Bülent Orkan da şaşılacak derecede birbirine benziyor. Anti-Terör Birliği ilk defa Karafakıoğlu cinayetinde MHP'li çevrelerce ortaya atılmıştı. Aynı örgüt son olarak Prof. Tütengil cinayetinde tekrar duyuldu. Böylece Prof. Karafakıoğlu, Prof. Doğanay ve Prof. Tütengil cinayetlerinin arkasında aynı vurucu timin bulunduğu ortaya çıkıyordu. Timin izleri ise bir yandan Ağca'ya, bir yandan da Ankara Piyangotepe'de yedi yurttaşı öldürerek işe başlayan MHP ile ilişkili Türkmen ve Orkan'a uzanıyordu.

7 KİŞİNİN ÖLDÜĞÜ ACIMASIZ BASKININ İÇYÜZÜ

VARAN 4 DAVADAN DÖNEN ÖMER TANLAK AÇIKLIYOR

Piyangotepe katliamına bazı polisler karıştı

"Ayvah Ülkü Ocakları Başkanı Kubilay Yalız ile iki sivil ve bir resmi elbiseli polis geldi"

"İntikam alacağız' diyerek Başkan Abdurrahman Sarı'yı görmek istediler"

"Sonra Yönetim Kurulu toplantı yaptı

"Erol Türkmen semtte görüldü. Ertan Oruç'la İlhami gizli gizli konuştular."

"Akşam olayı öğrenmememiz için televizyonu kapattırdılar. Sabahleyin yedi kişinin öldürüldüğünü duyduk."

"Dost" bir sivil polis: Sizinkiler intikam almış

DAVADAN dönen ülkücü genç Ömer Tanlak, yazılı itirafında ve düzenlediği basın toplantısında, geçtiğimiz mayıs ayında Ankara'da meydana gelen Piyangotepe katliamının perde arkasını bütün açıklığıyla gözler önüne serdi. Tanlak'ın açıklamaları, katliamı gerçekleştiren örgütü, bu örgütün cinayet için hazırladığı planları, eyleme karışan kişileri açığa çıkardı.

Piyangotepe katliamı, "intikam", görünümü içinde yapılıyor, bu sözcükle taraftarlar kışkırtılmaya çalışılıyordu. Ancak esas amaç ülke çapında gerginliği artırmak, halkta yılgınlık yaratmaktı.

Piyangotepe olaylarına karıştığı belirlenen Erol Türkmen ve Ali Bülent Orkan bütün yurtta aranıyor. Ancak, bağlı oldukları örgütün deşifre edilmemesi katillerin eylemlerini devam ettirmelerini sağlıyor.

8. SAYFAMIZDA

Sağkaya Aydınlık'ı okuyunca nereye gitti?

8. sayfamızda

Yarın: PİYANGOTEPE KATLİAMI SANIKLARI OLAYDAN SONRA NEREDE SAKLANDI?

TİKP: "ÖMER TANLAK'IN YOLUNU İZLEYECEKLERE YARDIMCI OLACAĞIZ"

ANKARA (ÖZEL)

HERGÜN gazetesinin iddialarını cevaplandıran Türkiye İşçi Köylü Partisi, Ömer Tanlak'ın yolunu izleyeceklere yardımcı olacaklarını açıkladı. TİKP Genel Merkezi tarafından yapılan açıklamada şöyle deniliyor:

"Eski ülkücü Ömer Tanlak'ın MHP'nin cinayetlerini ve bu cinayet şebekesinin içyüzünü açıklamasından sonra MHP ve Hergün gazetesi, Partimizi hedef alan yayınlara girişmiştir.

"Hergün gazetesi, TİKP yöneticilerinin Ömer Tanlak'ı öldürüp bunun suçunu MHP'nin üzerine atacağını iddia etmektedir. Bu iddiada bırakalım sıradan vatandaşı, bizzat MHP'nin kendi taraftarları bile inanmayacaktır. TİKP'nin terör ve cinayet odaklarına karşı mücadelesi ve her türlü cinayet eylemine şiddetle karşı olduğu herkes tarafından

(Devamı sa. 7, sü. 6'da)

DEMİREL, "ANARŞİYE MEYDAN OKUYORUZ" DEDİ

Başbakan Süleyman Demirel basın toplantısında zaman zaman elindeki metnin dışına çıkarak gazetecilerin sorularını cevapladı.

●"Orta yerde sivrisinek var fakat bataklık bulunamadı"

ANKARA (ÖZEL)

BAŞBAKAN Süleyman Demirel, hükümete geldikten sonra düzenlediği ilk basın toplantısında hükümetin 100 günlük programını açıkladı. Hükümetin ilk 100 günde yapacağı işleri ve alınması gereken önlemleri sıralayan Demirel, özellikle anarşi ve ekonomi konuları üzerinde durdu. Demirel, "Meydan okuyorum, anarşi son bulacaktır, bu rezalet son bulacaktır" dedi.

DEMİREL'İN 100 GÜN PROGRAMI

5. SAYFADA

Tütengil bugün toprağa veriliyor

İSTANBUL (ÖZEL)

FAŞİST katiller tarafından önceki gün erken saatlerde evinden çıkıp işine giderken yaylım ateşine tutularak öldürülen Prof. Cavit Orhan Tütengil'in cenazesi bugün kaldırılıyor. Tütengil'in öldürülmesine tepkiler de sürüyor.

İstanbul Üniversitesi İktisat Fakültesi Sosyoloji Kürsüsü Başkanı olan Prof. Cavit Orhan Tütengil'in öldürülmesinden bir süre sonra bazı gazetelere telefon eden kişiler, Örnektepe'de öldürülen Başkomi-

(Devamı s.7, sü. 1'de)

Doçent Necdet Bulut anıldı

ANKARA (THA)

GEÇTİĞİMİZ yıl komandolar tarafından katledilen Karadeniz Teknik Üniversitesi Öğretim Üyesi, Doçent Necdet Bulut ölümünün birinci yılında anıldı. Karadeniz Teknik Üniversitesi Oditor-

(Devamı Sa. 7; Sü: 8'de)

anlak'ın itirafları arşısında Hergün, ne diyeceğini aşırdı

HABER MERKEZİ

ESKİ komando Ömer Tanlak'ın itiraflarının gazetemize yayınlanmasından sonra, MHP yanlısı Hergün gazetesi birbiriyle çelişen iddialar ileri sürmeye devam ediyor.

Hergün gazetesi, Tanlak'ın itiraflarını yayınlamaya başlamasız üzerine, önce Tanlak'ın Çinci katillerce öldürüleceğini ileri sürdü. 6 Aralık günü Hergün gazetesinde, Derinçek, ile TİKP yöneticilerinin MHP Genel Başkanı Türkeş ve MHP'yi 'köşeye sıştırmak için' Ömer Tanlak'ı itirafından

(Devamı sa. 7, sü.5'de)

okat'ta omandolar 0 işverini ahrip etti

Zile'de çıkan olaylarda iki kişi öldü, ilçede durum gergin

5. SAYFADA

ESKİ BAKAN, BAKANLIĞINDA ÇALIŞAN MHP'Lİ KATİL ZANLILARI HAKKINDA KONUŞTU

İşgüzar: "Bizde müşavirlik, müstahdemlik gibi bir şeydir"

●Ben yetkili verlere orman mühendisi arkadaşlarımı getirmiştim Onlar almış olabilirler

ANKARA (ÖZEL)

İTİRAF'ın yayına girmesinden bu yana cinayetlere, bombalı, silahlı olaylara adı karışmış kişilerden ikisinin halen, Sosyal Güvenlik Bakanlığına bağlı kuruluşlarda çalışmakta olduğunu öğrendik. Bunlar, Ömer Tanlak'ın açıkladığı Antalya Aksu İplik Fabrikasından iki işçinin öldürülmesi olayında, "öldür" emri veren Antbirlik eski Genel Müdürü Abdurrahman Sağkaya ile tetiği çeken Baki Ceylan.

Cinayete azmettirmek ve cinayeti işlemek suçla-

(Devamı sa. 7, sü.5'de)

Hilmi İşgüzar zamanında Sosyal Güvenlik Bakanlığına müşavir olan MHP'li Abdurrahman Sağkaya. "İtiraf"ta, cinayet teşvikçisi olarak adı geçiyor.

Meclis çalışmalarını hızlandıracak Anayasa değişikliği önerisi hazır

ANKARA (ÖZEL)

MECLİS çalışmalarını hızlandıracak ve gereksiz engellemeleri önleyecek, bir Anayasa ve İç Tüzük değişikliği hazırlandı. Meclis İç Tüzüğündeki, yoklamalarda 226 kişinin hazır bulunması koşulunu kaldıran bir değişiklik yapılması için öneride bulunan İstanbul Milletvekili Tarhan Erdem, böyle bir değişikliği mümkün kılacak, Anayasa'nın 86.

(Devamı sa.7, sü.10'da)

ODTÜ çarşamba günü açılacak

ANKARA (ÖZEL)

ORTA Doğu Teknik Üniversitesinde öğretime 12 Aralık Çarşamba günü başlanacak.

ODTÜ Rektörlüğünden yapılan açıklamaya göre, yaklaşık 13 bin öğrencinin öğrenim göreceği ders yılı, 2 dönem halinde yapılarak 2 Ağustos günü sona erecek. Çarşamba günü başlayacak ilk dönem, 29 Mart 1980 tarihinde tamamlanacak. Okulun ikinci dönemi ise, 16 Nisan ile 2 Ağustos tarihleri ara-

(Devamı sa. 7, sü.10'da)

IMF ile temel konularda anlaşıldı

●Niyet mektubu bu dönemde de geçerli olacak

ANKARA (ÖZEL)

AP Hükümeti ile Ankara'da bulunan IMF heyeti arasında süren görüşmelerde temel konularda anlaşmaya varıldı. IMF Türkiye Masası Başkanı Charles Woodward başkanlığındaki heyetin çeşitli kuruluşlar ve yetkililerle yaptığı görüşmelerde şu konularda anlaşmaya varıldığı bildirildi.

— CHP hükümeti tarafından hazırlanan son "Niyet Mektubu" bu dönemde de geçerli olacak.

— Kamu İktisadi Teşebbüslerinin açıklarının kapatılması için sağlanan Hazine ve Merkez Bankası yardımı sınırlanacak. IMF, hükümetin bu konuda izlediği zam politikasını olumlu bulduğunu bildirdi ve bu politikanın sürdürülmesini istedi.

— Avrupa'da uygulanan ve çeşitli para birimlerinin birbiriyle ilişkisini gösteren çapraz kur sisteminin Türk lirası üzerinde yaptığı etkiler gözönünde tutulacak ve buna göre TL'nin değe-

(Devamı sa. 7, sü.10'da)

İstanbul'da 4 kuyumcu soyuldu, 25 milyonluk altın va para alındı

● Soyguncular bir polisi öldürdü

İSTANBUL

Kapalıçarşı'da dün saat 15.00 sıralarında Kızlarağası Hanına gelen ikisi polis giysili, üçü maskeli 5 kişi handaki kuyumcuları soydular. Olay sırasında soyguncular karşı koyan bir polis öldü bir çırak da yaralandı.

Emniyet yetkililerinden alınan

(Devamı. Sa. 7, Sü. 8'de)

içten geldiği gibi
NİMET ARZIK

Basın, 43. hükümetle tanışıyor

Kuyruklu, boynuzlu otomobiller, guru gibi dikleşen Turan Emeksiz Yokuşuna sıralanmayaçalışıyordu, ılık Ankara gecesinde.

Cefakeş basın için, dünyada, ikisi ortası denen şey yoktur: Ya ipte kazıkta tüner, ya devlet büyüklerivle aşık atar. Bu

(Devamı sa.7, sü.3'de)

Tanlaklar çoğalacaktır

Oral Çalışlar

HERGÜN gazetesi ve MHP yöneticileri üç gündür, Ömer Tanlak'ın Türkiye İşçi Köylü Partisi tarafından öldürüleceği iddiasını ortaya atmaktadır. Böyle bir iddiayı, Türkiye İşçi Köylü Partisi için ileri sürmek saçmalıktır. Çünkü TİKP'nin hiç bir cinayete ve saldırı olayına karışmadığı, aksine canilere karşı kararlı bir mücadele yürüttüğü herkesçe bilinmektedir. Kimse tarafından ciddiye alınmayacak böyle bir iddiayı öne sürmekten MHP ne ummaktadır?

Ömer Tanlak'ın ve MHP'yi terke hazırlanan insanların can güvenliğini tehdit eden TİKP değil MHP'dir. Tanlak'ın TİKP'ye sığınması bunun en açık kanıtıdır. Öte yandan tehdit dolu yayınlar yapanlar da TİKP değil, MHP'nin Hergün

(Devamı sa. 7, sü.5 de)

Aydınlıkta

SİNA ÇILADIR

MHP' nin sinyalleri!..

Türkeş keçileri kaçırmak üzere. Adam bir bakıma haklı da. Bir tarihler nerdeyse zil döverek karşıladığı sıkıyönetim, şu sıralar MHP için bir kapan haline geldi. Sıkıyönetim komutanlıkları olsun, sıkıyönetim mahkemeleri olsun, suçluların sıyasi patentine bakmıyorlar. Gün geçmiyor ki, sıkıyönetim mahkemeleri, cinayetten tutuklu MHP'li komandolara hakettikleri cezaları yağdırmasın... MHP açısından daha da kötüsü, sıkıyönetim mahkemelerinin şu günlerde MHP'nin "ağır top"larına yönelmeye başlaması. MHP milletvekillerinden Nevzat Kösoğlu ile İhsan Kabadayı'nın dokunulmazlıklarının kaldırılması isteniyor. Sebep, suça ya da cinayete azmettirmek... MHP'nin ünlü tekzipçisi Yaşar Okuyan ile, ünlü "kara liste"cisi Somuncuoğlu Sadi de topun ağzında!...

Türkeş keçileri kaçırmak üzere. Boğuk boğuk inliyor:

– Partimizin bugüne kadar hiç bir kanun dışı hareketle ilgisi olmamıştır... Biz meşru yolun yolcusuyuz... (Tercüman, 2 Aralık 1979).

MHP'nin gerçekte hangi yolun yolcusu olduğunu, belki de en "veciz" şekilde, mahkum olan komandolar şöyle haykırıyorlar, mahkemelerde.

– Ya tam susturacağız, ya kan kusturacağız!...

MHP'nin başındaki bu belalar yetmiyormuş gibi, bir de, Ağca çıbanı patlak verdi yeniden. Demirel bile, İpekçi'nin katilinin firarıyla yakından ilgilendiğini açıklamak zorunda kaldı. Şu günlerde siyasi mozaiğin anarşiye ilişkin şaşırtıcı renkleri (hiç değilse teorikman) şöyle:

Demirel, MHP'li katillere karşı!...

Eh, gerçekte de öyle olması lazım değil mi? Ne olacak yani, Türkiye Cumhuriyetinin Başbakanı, cinayetlerin ve canilerin üzerine şal atacak değil a!...

Nitekim, muhalefetteyken, "Bana sağcılar cinayet işliyor dedirtemezsiniz" diyen Sayın Demirel, bugün sağcıların cinayetleri karşısında "fevkalade müteessir". Dahası, bu "fevkalade üzücü olaylar"ın önünü alma göreviyle karşı karşıya...

İçişleri Bakanına gelince, çoktan patladı:

– Sağcı ve solcu tedhişçiler devleti yıkmak istiyorlar (Yankı, Sayı: 452)

Bu gelişmeler karşısında Türkeşlerin keçileri kaçırmaması olası mı?

Herhalde bundan olacak, MHP lideri ve diğerleri, şu günlerde Demirel'e saçma sapan sinyaller çakıp duruyorlar. Sözgelimi, MHP'nin ideologlarından Necmeddin Hacıeminoğlu şöyle diyor:

– Demirel'in tam bir Başbakan gibi icraat yapmasını bekliyoruz... Yeter ki kendisi adam seçmesini bilsin... (Hergün, 30 Kasım 1979).

Ne demişler? Söyleyene değil, söyletene bak. Hacıeminoğlu'na bu sözleri söyleten, MHP'nin içine düştüğü iğneli fıçıdır. Hacıeminoğlu, MHP için tek kurtuluş yolunu, devletin kilit noktalarına sızdıracakları "adam"larda arıyor anlaşılan... Demirel, devletin kilit noktalarını MHP'lilere takdim edecek, örnegin "sakıncalı" bulunan sıkıyönetim komutanları, yargıçlar, savcılar, valiler, emniyetçiler, vb. değiştirilecek. Böylece MHP'ye ilişkin suç duyurularının ardı kesilecek, kovuşturmalar duracak, MHP'nin cinayetlerini ve diğer karanlık faaliyetlerini sergileyen basın susturulacak...

Oh, gel keyfim gel!...

İyi ama, Demirel bütün bunlara "evet" dediğinde, o zaman Demirel'i kim kurtaracak? Kim alacak halkın elinden Demirel'in yakasını?...

Bir dakika, Hacıeminoğlu! Siz, "çobandır", "köylü çocuğu"dur diye, bunca zamanın Süleyman Beyini hepten akılsız mı belliyorsunuz? Hepten saf mı?...

Efendim?

FİKİR MEYDANI

SİYASİ PARTİLERİN ÖRGÜTLENMESİ VE UYGULAMADAKİ KEYFİLİK

Necmiye Yükselen
(Avukat)

İÇİŞLERİ Bakanlığı Emniyet Genel Müdürlüğü 27 Haziran 1979 tarihinde TOP.01.(A) ve 130420 sayılı bir genelge yayınlamıştır. Mülki amirlerle yapılan yazışmalardan öğrenebildiğimiz kadarıyla genelge, "Partilerin faaliyet göstereceklerini bildirdikleri adreslerin parti faaliyetlerine uygun olup olmadığı yönünden denetlenmesini ve gerekli işlemlerin bu denetimden sonra yapılmasını" istemektedir.

İçişleri Bakanlığının bu genelgesi tamamen kanunsuzdur ve uygulamada kanunsuz tutumlara neden olmuştur.

Anayasamız siyasi partilerin, gerek kuruluşlarını, gerekse faaliyetlerini her türlü baskı ve engellemeye karşı güvence altına almıştır. Anayasanın 56. maddesi "Siyasi partiler önceden izin almadan kurulur ve serbestçe faaliyette bulunurlar" demektedir. Anayasa hükmüne uygun olarak Siyasi Partiler Kanununun 3. maddesinde bu durum "Siyasi partilerin kurulması serbesttir, önceden izin alma şartına bağlı değildir" şeklinde ifade edilmiştir.

Anayasa ve yasalardaki açık hükümlere rağmen bu genelgeyle uygulama tamamen değiştirilmek istenmektedir. Bu genelgeye göre siyasi partilerin kuruluşu sırasında mülki amirler önce partilerin gösterdikleri adresleri inceleyecekler, daha sonra eğer parti binalarını faaliyete elverişli bulurlarsa gerekli işlemleri yapacaklardır. Yani parti kuruluş evraklarını ancak o zaman alacaklar ve ilgili makamlara ulaştıracaklardır. Görüldüğü gibi partilerin kuruluşu bu genelgeyle mülki amirlerin iznine bağlanmış olmaktadır. Çünkü siyasi partiler kuruluş bildirimlerinin mülki amirliklere verilmesiyle kuruluşlarını tamamlamakta ve tüzel kişilik kazanmaktadırlar. Kuruluş bildirimlerinin hangi nedenle olursa olsun alınmaması ya da alınması konusunda şartlar getirilmesi, partilerin kuruluşlarını izne bağlamaktır. İçişleri Bakanlığı genelgesinin yaptığı iş budur.

Siyasi Partiler Kanunu ve ilgili mevzuat, partilerin adreslerini bildirmeleri gereken makamları açıkça göstermektedir. Örneğin Siyasi Partiler Kanununun 63. maddesi, "Seçim veya atamadan başlayarak parti makamlarına getirilenlerin adlarının, soyadlarının, doğum yerlerinin, meslek, sanat ve ikametgahlarının bir hafta içinde mülki amirliklere bildirilmesini" hükme bağlamıştır. Ancak bu maddede adres bildirilmesinin gerektiği şeklinde bir ifade bulunmamaktadır.

Oysa ki, Siyasi Partiler kanununun siyasi partilerin kuruluşuna ilişkin 6. maddesinde, "Siyasi partilerin genel merkez adresinin gösterilmesi şarttır" demektedir. Ayrıca Anayasa Mahkemesince tutulacak siyasi partiler sicilinde partilerin il ve ilçe örgütlerinin adreslerinin bulunması gerektiği Anayasa Mahkemesi İç Tüzüğünün ek. 1. maddesinde hükme bağlanmıştır.

Kanun koyucu partilerin adreslerinin mülki amirlere bildirmesini gerekli görseydi siyasi partiler kanununda bu hususu hükme bağlardı.

Uygulamada keyfilik

Yüksek Seçim Kurulunun da bu konuda İçişleri Bakanlığı genelgesinin aksine bir kararı vardır. 29 Temmuz 1973 tarih ve 758 sayılı kararda, Eskipazar ilçe merkezinde bazı partilerin ilçe binalarının bulunmamasından bahisle aday seçmen kütüklerinin asılması gereken yerler, kanunda Yüksek Seçim Kurulu, "Adları geçen partilerin ilçe yönetim kurullarının toplantılarını yaptıkları yerler bulunup bulunmadığının araştırılması ve mevcut olduğu tespit edilirse aday seçmen kütüklerinin bu yer kapılarına asılması, böyle bir yer bulunmuyorsa sadece İlçe Seçim Kurulu Başkanlığı kapısına asılarak...." ilan edilmesini kabul etmiştir.

Siyasi partilerin faaliyet göstermeleri için mutlaka bir binanın varlığı yasal olarak gerekli olsaydı, Yüksek Seçim Kurulu, binası bulunmayan partilerin o ilçede en azından önseçim yapamayacaklarına karar verirdi. Oysa ki, Yüksek Seçim Kurulu, yönetim kurullarının toplanacakları bir yerin bulunmaması halinde bile partinin oradaki varlığını ortadan kaldıracak bir durum olmadığını açıkça belirtmektedir.

Partilerin nerede faaliyet yürütecekleri kendilerinin iç meselesidir. Parti binalarının faaliyete elverişli olup olmadığına mülki amirlerin karar vermesi ve parti binalarını bu açıdan denetlemesi, partilerin faaliyetlerini her türlü müdahaleden korumak amacında olan Anayasa ve kanunlara aykırıdır.

Bu genelge uygulamada da keyfiliğe yol açmaktadır. Nitekim Türkiye İşçi Köylü Partisi'nin örgütlenme çalışmaları sırasında Ankara Nallıhan'da Emniyet Amiri, bu genelgeyi gerekçe göstererek partinin kuruluşuna izin vermediğini söylemiş ve ancak belli bir çabadan sonra, "alındı belgesi" vermiştir. Tunceli'nin Nazımiye ilçesinde de Kaymakam, parti binasının "Parti faaliyetlerine uygun olmadığı" gerekçesiyle "alındı belgesi" vermek istememiştir. Hatta Kahramanmaraş'ın Afşin, Adana'nın Saimbeyli ve Ankara'nın Kırıkkale ilçelerinde olduğu gibi, bazı yerlerde mülki amirler, kiralanmış parti binalarının sahiplerine baskı yapma yoluna bile gidebilmişlerdir. Böylece partinin yeri olmadığı gerekçesiyle kuruluşunu engellemeye çalışmışlardır.

Başka örnekler

Yozgat'ın Çayıralan ilçesinde ise Kaymakam TİKP İlçe Örgütünün kuruluş bildirimini geri göndermiştir. Üstelik bu uygulamanın Valilik tarafından verilen bir emir üzerine yapıldığı da gene parti ilçe yetkililerine söylenmiştir. Uygulamanın gerekçesini henüz öğrenmiş değiliz. Ancak gerekçe ne olursa olsun bu durum tamamen kanunsuzdur. Yasalar karşısında ne İçişleri Bakanlığının, ne valilerin, ne de kaymakamların parti kuruluş bildirimlerini geri gönderme hak ve yetkileri yoktur. Eğer evraklarda bir eksiklik ya da bir yanlışlık varsa bunun tamamlanmasını isteyebilirler. Bu eksikliklerin giderilmemesi halinde bile kuruluş bildirimlerini geri yollama hakkı doğmaz. Bu durumda mülki amirliklerin yapabilecekleri tek iş olayı Anayasa Mahkemesine bildirmektir.

Muğla'nın Datça İlçesinde olduğu gibi bazı yerlerde de kaymakamlar, parti kurucularının köylerde oturması nedeniyle kuruluş bildirimlerini almamaktadırlar. Bu da Anayasaya tamamen aykırı bir uygulamadır. İnsanların oturdukları yerler nedeniyle bazı haklardan yararlanamaması Anayasanın eşitlik ilkesine aykırıdır. Ülkemizde nüfusun büyük çoğunluğunun köylerde oturduğu düşünülürse, uygulamanın demokrasiye aykırı niteliği daha açık görülür. Köylülerin parti kuramayacakları hiç bir kanunda yazılı değildir.

Bütün bu uygulamaların sorumluluğu İçişleri Bakanlığına aittir. Bakanlığın yazımıza konu olan genelgesi bütün Türkiye'de keyfiliği körüklemiştir.

Hiç bir genelgenin Anayasa ve yasalara aykırı olamayacağı açıktır. Bu nedenle söz konusu genelge yürürlükten kaldırılmalı, partilerin örgütlenmesine yapılan müdahalelere son verilmelidir.

demokrat gözüyle

lütfü oflaz

Ülkücü usulü adam vurma!

Ülkücü usulü okullara saldırma olur da, adam vurma olmaz mı?

Olur, nitekim de olmuştur.

Profesör Tütengil, önceki gün ülkücü usulü vurulmuştur!

Vurulduğu yere bırakılan mesajda da şu satırlar okunmuştur:

"Ne Amerika, Ne Rusya.. İmza: Anti-Terör Birliği..."

Tıpkı ne gibi?

MHP'li cellat Ferhat Tüysüz'ün, "Ben TİKP'liyim" demesi gibi.

Maksat, hedef şaşırtmak...

Hem adam öldürüp, hem de suçu devrimcilerin üzerine yıkmaya çalışmak...

Bunun için de öldürülen adamın başucuna devrimci sloganlardan oluşan bir mesaj bırakmak...

Böylece de, bir taşla iki kuş vurmak...

Bir taraftan demokrat bir profesörü bertaraf edeceksin, diğer taraftan da dikkatleri kendi üzerinden devrimcilerin üzerine çekeceksin.

Ondan sonra da kalkıp, "Devrimciler cinayet işlediler" diyerek ortalığı velveleye vereceksin.

"Hem suçlu, hem güçlü" diye buna denmez de neye denir?

****

Hatırlayın Abdi İpekçi'nin öldürülmesini...

İpekçi öldürüldüğü gün ilk demeci veren ve üzüntülerini belirten Alpaslan Türkeş değil miydi?

Üstelik Türkeş, İpekçi'nin cenazesine bir de çelenk göndermemiş miydi?

Peki bu satırların yazarı, İpekçi'nin öldürüldüğünün ertesi günü kaleme aldığı 3 Şubat 1979 tarihli yazısında aynen şöyle dememiş miydi:

"Utanmaz adamlar bunlar...

Hem öldürürler, hem de öldürttükleri adamın cenazesine çiçek gönderirler.

Abdi İpekçi'nin ölümünü ve onun ölümünün hemen ardından ilk demeci veren kurt politikacıyı (!) hatırlayın lütfen.

Mafia'yı da gölgede bıraktınız be... Nefret!"

Bizim bu teşhisimizin ne derece isabetli olduğunu zaman göstermemiş miydi?

Nitekim İpekçi'nin katili M.Ali Ağca, yakalandığında, cinayet işlediği silahı MHP İstanbul İl Merkezinde Mehmet Şener'e teslim ettiğini itiraf etmemiş miydi?

Ağca'nın Malatya'daki evinde yapılan aramada, Türkeş'in posterleri ve MHP broşürleri ele geçirilmemiş miydi?

İşte yine yazıyoruz buraya.. Profesör Tütengil'in öldürülmesi ülkücü usulü bir cinayettir.

Zaman haklı olduğumuzu gösterecektir.

Bekleyelim görelim.

Aydınlık — daha güncel daha güçlü

Yurtdışında Aydınlık Kampanyası

Belçika: 2 günde 100 bin lira ve örnek bir destek

"Daha Güçlü, Daha Güncel Bir Aydınlık" için 25 milyon kampanyası, bütün yurt dışında olduğu gibi Belçika'da da devam ediyor. Brüksel Türkiye Halk Birliği'nin önderliği altında yürütülen kampanyaya Belçika'daki tüm devrimciler aktif olarak katılıyorlar. Bu kampanyaya paralel olarak 2, 3, 4, Kasım günlerinde kuruluşu kutlanan Belçika Emek Partisi'nin toplantısına Brüksel Türkiye Halk Birliği üyeleri de katılarak Aydınlık için yardım topladılar. İki gün boyunca BTHB Aydınlık'ın mücadelesini tanıtan bir sergi düzenledi. Türk yiyecek ve içeceklerinden oluşan bir büfe hazırlandı. Devrimciler, yabancı dilde devrimci yayınlar ve Türk el işinden yapılmış ziynet eşyalarını sattılar. Belçikalıların ve diğer yabancıların büyük ilgisini çeken sergi ve büfede toplam 100 bin liralık satış yapıldı. Kampanya kutusuna 100 frank atan bir Belçikalı şöyle diyordu: "Ben Türkiye'ye hiç gitmedim ama Aydınlık'ı buradan bile tanıyorum. Gazeteniz çıkarken de bağış yapmıştım. Şimdi daha güçlü bir Aydınlık için açtığınız kampanyayı da candan destekliyorum. Üstelik köfte ve dolmalarınız da çok güzel".

Öte yandan Brüksel Türkiye Halk Birliği şimdiye kadar yürütülen bağış kampanyasının bir değerlendirmesini yaparak kampanyanın yeteri kadar canlı yürütülmediğini saptadı. "Hedefimiz olan 500 bin franka (1 milyon lira) muhakkak ulaşmalıyız" diyen Brüksel Türkiye Halk Birliği üyeleri kampanyada başarılı bir çalışma yürüten Savaş İyidoğan'ı birinci seçtiler.

İyidoğan çalışması hakkında şunları söylüyor:

"Her gittiğim yere cebimde bağış makbuzu ile gidiyorum. Hiç bir önyargıya sahip olmadan tanıdığım bütün insanlardan yardım istiyorum. Özellikle Aydınlık'ın nasıl bir gazete olduğunu anlatmaya önem veriyorum. İkna yöntemini esas alıyorum. Böylelikle halk sahte solculara devrimciler arasında daha iyi ayırım yapabiliyor. MHP ve sempatizanı bir kimse geçenlerde, "Ben devrimcileri yanlış tanıyormuşum. Bundan böyle artık ben de MHP'li değilim" diyerek Aydınlık'a yardım yaptı."

Fiyatı	Ressamın Adı	Tablonun Adı	Adet	Tutarı
20 TL.	Aysu Koçak	Hasat	.....	.....
50 TL.	Ramiz Aydın	Oduncular	.....	.....
100 TL.	Ramiz Aydın	Kağnı	.....	.....
100 TL.	Ali Demir		.....	.....
250 TL.	Kasım Koçak	Madenciler	.....	.....
500 TL.	Kasım Koçak	Aydınlık	.....	.....
		TOPLAM	.....	.....

Aydınlık kartları isteme kuponu

İsim: .....

Adres: .....

Yukarda cins ve miktarını belirttiğim kartlardan ödemeli olarak gönderiniz.

İsteme Adresi: Molla Fenari Sok. 37/2 Cağaloğlu/İstanbul Posta Çek Hesabı No: BAYAŞ—AYDINLIK 11 83 46 Hesap No: BAYAŞBASINYAYIN AŞ. İş Bankası Türbe Şubesi 2149 İstanbul

Not: 100 lirayı aşmayan kart talepleri için posta pulu gönderiniz.

HALKIN SESİ

GAZETEMİZİN SAHİBİ 45 MİLYON HALKTIR

KİRAZ İZMİR

Ziraat Bankasından ve kooperatiflerden borçlarımızın ertelenmesini istiyoruz

Bizler Yenişehir, Haliller ve Yeniköy köylüleri tütün üreticileri olarak 1979 yılı tütün üretiminde sürekli yağışlar, mavi küf ve en sonunda da dolu ve sel yüzünden emeğimizin ancak üçte birlik bir bölümünü alabildik.

Köylümüzün bir kısmı Ziraat Bankasına ve kooperatiflere olan borcunu ödeyemeyecek. Bizler topraksız, traktörsüz ve az topraklı köylüler olarak satınalma gücümüz kalmadığından önümüzdeki yıl, kendimize çalışma zemini sağlayamayacak durumdayız.

Gelen hasar tespit ekibinin mahsulümüzü görmeden değerlendirme yapması, başeksperliğin büyük hasara uğrayan köy üreticilerinin kredilerinin azaltılması yönünde vermiş olduğu talimat biz üreticileri tamamen çaresizliğe itmiş, elimizde bulunan ev eşyalarını yok pahasına satmaya kadar getirmiştir.

Öte yandan toprak sahipleri bize kirayı peşin ödettirme ya da kendi istedikleri fiyattan aldırmak zorunda bırakmaktadır. Traktör sahipleri de "Mazotun varsa çiftini süreriz" diye bizi tehdit ediyorlar.

Vergisiz, istediği fiyattan, istediği şartlarda para kazanan büyük toprak sahipleriyle aynı doğrultuda hareket eden traktör sahipleri arasında biz küçük üreticiler eziliyoruz. Onlara boyun eğmek zorunda kalıyoruz.

Bizler tütün üreticileri olarak mavi küften sonra dolu ve selin verdiği hasar yüzünden bankalara olan borcumuzu ödeyemeyeceğimizden:

a) Bu yılki borçlarımızın faizinin kaldırılarak ertelenmesini;

b) Önümüzdeki yıl kredilerin artırılarak faiz oranının düşürülmesini;

c) Mahsulümüzün tespitinde mahsulümüzün değerinin bizden saklanmamasını;

d) Tarla ve traktör sahiplerinin küçük üreticileri ezmemesi için gerekli önlemlerin alınmasını;

e) Gübre ve ilacın direkt olarak üreticiye ulaştırılmasını ve aracılığın kaldırılmasını;

f) Artan hayat pahalılığı karşısında elimizdeki ürünlerin taban fiyatlarının yüksek tutulmasını;

Tüm üreticiler olarak yetkililerden talep ediyoruz.

Kemal Özer

DENİZLİ

Emekli memurlar arasında eşitlik ne zaman sağlanacak?

Sayın Demirel hükümeti işbaşına geçti. Güvenoyu aldı. Memleket için hayırlı olsun deriz. Ama, bu yurda hizmet ederek, dürüst çalışmalarından sonra emekli olmuş birçok memur var. Bu zevat için, hiç de hoşa gitmeyen ve eşitliğe önem vermeden, Anayasamız incelenmeden alınan kararları hiç unutmuyor ve tasvip etmiyoruz. Nedenleri şöyle:

1974 yılında çıkartılan ve Emekli Sandığından maaş alan emekliler ve emekli olacaklara da 30 maaş ikramiye verilmesini öngören yasanın, 1974 yılı Martından geçerli olarak çıkarılması ile, ayrıcalık husule gelmiş ve Anayasamızın eşitlik ilkelerine uyumsuzluk olmuştur. Yine, yeni Personel Kanunu 1 Mart 1970'ten yürürlüğe girdiği halde 70-74 emeklileri neden bu haktan yoksun bırakıldığı halen yanıtsız kalmıştır. Eşitlik ilkesi bu mudur?

Kira evlerinde, zamanında emek vererek, 15-25 bin lira toplu ikramiye alıp çekilen emeklilerin bu durumları neden eşitlik işlemine alınmaz? Sanmasınlar ki unutulur gider. 69 emeklisi 70 emeklisi 74 emeklisi diye ayırımlara bir son verilmeli ve eller vicdan üstüne konulmalı. Hak, sahiplerine ödenmelidir.

Türk memur bireyleri olarak beklemek ve hakkımızdan vazgeçmemek amacımızdır.

Emekli Memur
Sadi Ay

T.C. EMEKLİ SANDIĞI GENEL MÜDÜRLÜĞÜNDEN

Genel Müdürlüğümüz Merkez Teşkilatında çalıştırılmak üzere Teknik Hizmetler sınıfında açık bulunan 2 nci ve 3 üncü derece Yüksek Mühendis-Mühendis, Yüksek Mimar-Mimar kadrolarına aşağıdaki belirtilen niteliklere haiz eleman alınacaktır.

İsteklilerin en geç 24 Aralık 1979 Pazartesi günü mesai bitimine kadar Personel, Eğitim ve Sosyal İşler Dairesi Başkanlığına müracaatları rica olunur.

Aranılan Nitelikleri

MAKİNA (TESİSAT) MÜHENDİSİ:
(Isıtma, Havalandırma Konusunda 7-8 yıl tecrübeli)

ELEKTRİK MÜHENDİSİ:
(Kaldırma Makinaları konusunda 7-8 yıl tecrübeli)

İNŞAAT MÜHENDİSİ:
(Yapı statiği konusunda 7-8 yıl tecrübeli)

MİMAR:
(İşhanı ve Yaşlılar Dinlenme Evleri üzerinde Proje çalışmaları yapmış en az 10 yıl tecrübeli)

(Basın: 25256-1313)

BULMACA

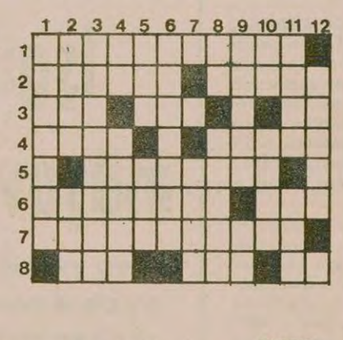

SOLDAN SAĞA: 1) Eskiden anayollarda kervanların konaklanması için yapılan büyük hanlara denirdi. 2) Bir süs ve gölge ağacı - Şekercilikte çok kullanılan bir yemiş. 3) Öte beri koymaya yarayan bir eşya - Namus iffet - Kimyada Lityum'un simgesi. 4) Yassı ve büyük kemiklerin içinde bulunan bir madde - Dinamiti bulan İsveçli kimya bilgini (soyadı) 5) Nazikçe, incelikle. 6) Bir çocuk oyunu - Tersi Doğu Almanya'nın uluslararası simgesi. 7) Patron tarafından kurdurulan ya da patron hesabına çalışan sözde işçi sendikalarına denir. 8) Kirli - Tersi istatistik çalışmalarıyla ilgili devlet kuruluşunun simgesi - Bir nota.

YUKARIDAN AŞAĞIYA: 1) Tatlı ve tuzlu sularda yaşayan, eti lezzetli, kabuklu bir hayvan. 2) Tersi lake ile cilalanmış - Kitaplarda bölüm, başlık (eski dil). 3) Ham petrolün arıtıldığı yer. 4) Vesairenin kısa yazılışı - Tersi soğuk karşıtı. 5) Bir hayvan - Tersi ikinci çoğul şahıs. 6) Tömbeki tütünü içmeye yarayan aygıt. 7) Tersi kedi-köpek yavrusu. 8) Eski dilde su - Paraca, parasal. 9) Argoda yöntem, kural - İdil'in yarısı. 10) İsim - Katı, sağlam. 11) Aslanın ensesindeki - Geniş olmayan, 12) Tersi radyatör parçalarından her biri.

DÜNKÜ BULMACANIN ÇÖZÜMÜ

	1	2	3	4	5	6	7	8	9	10	11	12
1	G	A	M	A	L	I	H	A	G	■	P	I
2	Ü	R	E	M	E	■	A	L	A	M	E	T
3	V	A	T	T	K	A	N	■	M	A	N	T
4	E	S	A	R	E	T	■	Ö	■	L	A	M
5	■	I	Z	A	■	A	I	D	A	T	■	A
6	T	R	O	L	E	Y	B	Ü	S	■	A	T
7	L	A	R	■	R	E	N	L	E	M	■	■
8	A	■	I	L	K	E	R	■	A	Y	A	K

Hollanda ve Danimarka'nın karşı çıkmasına rağmen

ABD, B. Avrupa'ya füze yerleştirmeye kararlı

● Pravda, Alman SPD'yi eleştirdi

WASHINGTON/BRÜKSEL (AJANSLAR)

Brüksel'de yapılacak olan NATO Zirvesine üç gün kala ABD'li yöneticiler, Batı Avrupalı yetkililer ile temaslarını yoğunlaştırdılar. Carter dün Washington'da Hollanda ve Norveç Başbakanlarını ayrı ayrı kabul ederken, Danimarka Dışişleri Bakanı da Cyrus Vance ile görüştü.

Carter ve ABD'li diğer yetkililer, Sovyetler Birliği'nin lehine bozulan silah dengesini sağlamak amacıyla Avrupa'ya orta menzilli füzelerin yerleştirilmesi gereğini vurguladılar.

Hollanda parlamentosunun füzelerin yerleştirilmesi önerisini onaylamaması ve Danimarka'nın iç hukuki engelleri yüzünden, Lahey ve Kopenhag yönetimlerinin ABD'yi sözkonusu tasarıdan vazgeçirmeye çalıştıkları bildiriliyor. Ancak Washington'dan gelen haberlere göre, Beyaz Saray, Batılı iki NATO üyesinin bu isteğini reddetti.

AFP'nin bildirdiğine göre, 12 Aralıktaki toplantıda ABD, ittifakın diğer üyelerine bir dizi öneride bulunacak. Öneri paketinde, 1983 yılından itibaren 136 "Pershing-2" ve 464 "Cruise" füzesinin Batı Avrupa topraklarına yerleştirilmesinin yanısıra, Orta Avrupa'da genel kuvvet indirimi sorunu da bulunuyor.

NATO, ABD'NİN ÖNERİSİNİ BENİMSEYECEK

NATO'nun Brüksel'deki Genel Merkezinden adının açıklanmasını istemeyen üst seviyeli bir yetkili, örgütün, "Hollanda'nın muhalefetine rağmen füzeleri yerleştirme kararını alacağını" söyledi. Şimdiye kadar birçok Avrupa ülkesinin tasarıyı onaylandığını hatırlatan NATO yetkilisi, zirve toplantısı sırasında bu tasarının onaylanacağına kesin gözüyle bakıldığını sözlerine ekledi.

Öte yandan, Belçika Dışişleri ve Savunma Bakanları da dün parlamentoda yaptıkları konuşmalarda NATO tasarısını desteklediklerini bildirdiler.

MOSKOVA, SPD KONGRESİNDEN MEMNUN DEĞİL

Sovyetler Birliği "Komünist" Partisi resmi yayın organı "Pravda", Federal Alman iktidar partisi SPD'nin NATO tasarısını onaylamasını eleştirdi. "Pravda" 600 adet Amerikan füzesinin Batı Avrupa topraklarına yerleştirilmesini son kongresinde onaylayan SPD üyelerinin "Doğudan gelen tehlike" deyimiyle "korkutulmuş" olduğunu ileri sürdü. Sovyet gazetesi, kongre sırasında, "Sovyetlerin barışçı emellerinden hiç söz edilmemiş olmasından da" yakındı.

EVREN

BİRİNCİOĞLU

ERKMEN

NATO güz dönemi toplantılarına katılacak olan

Evren, Erkmen ve Birincioğlu Brüksel'de

●Erkmen, Belçika'da Yunanistan Dışişleri Bakanı ile görüşecek

İSTANBUL (AA)

Genelkurmay Başkanı Orgeneral Kenan Evren, Dışişleri Bakanı Hayrettin Erkmen ve Milli Savunma Bakanı Ahmet İhsan Birincioğlu, NATO'nun Brüksel'de yapılacak güz dönemi toplantılarına katılmak üzere dün Brüksel'e gittiler.

Yeşilköy Havaalanında gazetecilerin sorularını cevaplandıran Dışişleri Bakanı Erkmen, 12 Aralıkta yapılacak olan NATO Dışişleri Bakanları Zirvesinin önemine dikkat çekerek, toplantı hakkında bilgi verdi ve NATO Zirvesinde Batı Avrupa'ya yerleştirilecek orta menzilli füzeler sorununun yanısıra, Türkiye ve Portekiz'e askeri ve ekonomik yardım meselesinin de ele alınacağını açıkladı. Örgüt Genel Sekreteri Joseph Luns'un bu konuda bir rapor hazırladığını açıklayan Erkmen, Brüksel'de Yunanistan Dışişleri Bakanı Rallis ile bir görüşme yapacağını bildirdi. Erkmen, Yunanlı meslektaşının yanısıra ittifak üyesi diğer ülkelerin dışişleri bakanları ile de ikili temaslarda bulunacağını sözlerine ekledi.

NATO Savunma Planlama Komitesi ve Avrupa Grubu toplantılarına katılacak olan Milli Savunma Bakanı Ahmet İhsan Birincioğlu ise, toplantılarda Türkiye'nin dönem başkanlığı görevini sürdüreceğini belirtti. Birincioğlu, Brüksel'de İngiliz ve Hollandalı meslektaşları ile ikili sorunları ele alacağını açıkladı.

Brüksel'e giden Türkiye heyetinde yer alan Genelkurmay Başkanı Evren de NATO'nun 72 dönem Askeri Komite toplantısına katılacak.

Yuannidis: "Rumlar görüşme masasına oturmaya hazır"

LEFKOŞE (AA)

Toplumlararası görüşmelerdeki Rum temsilcisi Yorgo Yuannidis, "Rum tarafının 19 Mayıs Anlaşması çerçevesinde görüşme masasına oturmaya hazır olduğunu" bildirdi.

7 Aralık akşamı Larnaka'daki "Demokratik Fikir" kulübünde konuşan Yuannidis, son BM kararının "Kıbrıs'ın bağımsızlığı ve bütünlüğünü güçlendirdiği için barışın olmaya daha yakın olduğunu" savundu.

Yorgo Yuannidis, "Gerekli ortam ve ön koşullar yaratılmadıkça, BM'nin olanakları elverdiği oranda bu örgütün kararları değerlendirilip ileri sürülmedikçe ve görüşme masasındaki durumları güçlendirilmedikçe, Kıbrıs sorunu çözülemeyecektir" dedi.

Kıbrıs Türk polisi, bir Rum şilebini "yakaladı"

LEFKOŞE

Kıbrıs Türk kesimi karasularına giren Kıbrıs Rum kesimine ait bir şilep, Kıbrıs Türk güvenlik kuvvetlerince yakalanarak Magosa limanına getirildi.

Verilen haberlere göre, şilebin Yunan asıllı kaptanı motorlarda bir arıza olduğunu ve bu yüzden Magosa limanına gelmek zorunda kaldığını belirtti.

Şilepte çeşitli milliyetlere mensup 15 kişilik mürettebat bulunuyordu.

ABD Temsilciler Meclisi üyesi Rhodes:

"Sovyetler, İran-ABD krizini kendi çıkarına kullanıyor"

WASHİNGTON

ABD Temsilciler Meclisindeki Cumhuriyetçi Partililerin lideri John Rhodes, Başkan Carter'a bir çağrıda bulunarak, Tahran'daki ABD'li rehinelerin serbest bırakılmalarına kadar SALT-2 Anlaşmasının Senatoda görüşülmemesini istedi.

Temsilciler Meclisi üyesi Rhodes, "Pravda" gazetesinde çıkan bir makaleyi eleştirerek, Sovyet yönetiminin İran-ABD krizini kendi çıkarları doğrultusunda kullandığını öne sürdü.

SOVYET YARDIMI

Tahran'da Rus TV'si muhabirine bir demeç veren İran Dışişleri Bakanı Sadık Kutbzade, iki ülke kültürleri arasında benzer yanlar bulunduğunu bildirerek, ABD müdahalesi halinde Sovyetlerden silah alabileceklerini belirtti.

İranlı yetkililer daha önce yaptıkları açıklamada, böyle bir durumda Sovyet yardımını kabul etmeyeceklerini belirtmişlerdi.

Carter: "İran'a müdahale etmeyeceğiz"

● Kutbzade, ABD'nin İran'daki 25 yıllık rolünü inceleyecek tarafsız bir komisyon kurulmasını istedi

DIŞ HABERLER SERVİSİ

ABD Başkanı Carter, Tahran'daki Amerikalı rehineleri kurtarmak için İran'a müdahale etmeyeceklerini açıkladı.

BM Genel Sekreteri Kurt Waldheim Amerikalı rehinelerin yargılanmasının Devletler Hukukuna aykırı olduğunu belirtirken, İran Dışişleri Bakanı Sadık Kutbzade, bazı rehinelerin idam edilebileceğini ileri sürdü ve devrik Şahın suçlarını inceleyecek bir komisyon kurulmasını istedi.

Devrik Şahın yeğeni Mustafa Şefik'e yapılan suikasti Ayetullah Halhali üstlendi.

* * *

ABD Başkanı Jimmy Carter, Tahran'da rehin tutulan Amerikalıların aileleriyle yaptığı görüşmede, diplomatların rehin tutulduğu sürece İran'a askeri bir müdahalede bulunmayacaklarını açıkladı.

Carter, "Kan dökülmesine ve rehinelere zarar geleceği kaygısıyla herhangi bir askeri girişimde bulunmayı düşünmüyorum. Son derece ılımlı ve dikkatli davranacağım. Rehinelerin sağ salim evlerine dönmeleri için verdiğim sözü tutacağım" dedi.

Carter, devrik Şah yüzünden çıkan tartışmalar dolayısıyla rehinelerin salıverilmesinin gecikebileceğini ifade ederek, rehineleri ellerinde bulunduran işgalci öğrencilerle İran yönetimi arasında bir fark olmadığını söyledi.

Carter'ın konuşmasını bin kadar Dışişleri Bakanlığı görevlisi de dinledi.

"REHİNELER ÖLEBİLİR"

İran Dışişleri Bakanı Sadık Kutbzade, casus oldukları saptanan rehinelerin idam edilebileceğini söyledi.

Öte yandan Kutbzade, İran-ABD gerginliğinin sona erdirilmesine ve giderilmesine yardımcı olmak amacıyla ABD'nin son çeyrek yüzyıldır İran üzerinde oynadığı rolü soruşturacak bağımsız bir komisyon kurulmasını istedi. Kutbzade Musaddık'ın CİA tarafından devrilmesinden bu yana, ABD'nin ülkesindeki faaliyetlerini inceleyecek komisyonun İranlı ve yabancı uzmanlardan oluşmasını önerdi.

BM'NİN UYARISI

BM Genel Sekreteri Kurt Waldheim'ın bir sözcüsü, Genel Sekreterin İranlı yetkililere, rehinelerin herhangi birinin yargılanmasının Devletler Hukukuna aykırı olacağı konusunda uyarıda bulunduğunu açıkladı.

Waldheim bu konuda şunları söyledi: "Böyle bir davranış, diplomatların korunmasıyla ilgili Viyana Anlaşmasına, Devletler Hukukuna, BM Güvenlik Konseyinin geçen salı günü aldığı karara aykırı olacaktır".

SUİKASTİ HALHALİ ÜSTLENDİ

Devrik Şahın kızkardeşi Prenses Eşref'in oğlu Mustafa Şefik'in öldürülmesini İranlı dini liderlerden Ayetullah Halhali üstlendi. Halhali suikastın kendi gerillaları tarafından yapıldığını açıkladı.

Mustafa Şefik evli ve iki çocuk babasıydı.

Mustafa Şefik'in öldürülmesinden sonra, devrik Şah ve yakınlarının "yakın koruma"ya alındığı bildirildi.

Öte yandan Teksas'ta tedavi edilen devrik Şahın yeğeninin öldürülmesinden "büyük üzüntü" duyduğu bildirildi.

Mandalinci: "İran olayları harbe dönüşürse Türkiye'ye de sıçrar"

ANKARA (AA)

Millet Meclisi Dışişleri Komisyonu Başkanı Muğla AP Milletvekili Zeyyat Mandalinci, "İran olayları bir iç ya da dış harbe dönüştüğü takdirde, Türkiye'ye direkt veya dolaylı olarak sıçramaması mümkün değildir" dedi.

İran olaylarının çok vahim Sonuçlara ulaşabileceğini belirten Mandalinci, "Bu sebeple Türkiye, iç ve dış meselelerinde alacağı kararları büyük bir soğukkanlılık içinde değerlendirmelidir" dedi.

Dış politika konularında görüşlerini açıklayan Mandalinci Yunanistan'ın Türkiye'yi devamlı tahrik yoluyla sıcak mücadele mecburiyetine itmeye çalıştığını iddia etti. Mandalinci, Yunanistan'ın ABD ve Batı Avrupa'dan silah aldığını ve silahlanma bütçesine yüzde 20 ilave yaptığını sözlerine ekledi.

Çin Halk Cumhuriyeti Başbakan Yardımcısı Deng Siaoping Japonya'nın eski Başbakanı Fuduka ile

Çin'e 5 günlük bir ziyaret yapmakta olan OHIRA:

"Çin-Japon dostluğu barışa hizmet eder"

● 1979'un ilk altı ayında Pekin-Tokyo ticareti büyük bir artış kaydetti

DIŞ HABERLER SERVİSİ

Japon Başbakanı Ohira'nın 5 Aralıkta başladığı Çin gezisi sürerken, Ohira, "Japon-Çin ilişkilerinin dünyada ve Güneydoğu Asya'da barışa hizmet ettiğini" söyledi. Çin Halk Cumhuriyeti Başbakanı Hua Guofeng ile görüşen Ohira, onuruna düzenlenen yemekte yaptığı konuşmada, Çin'in sürdürdüğü Dört Modernleşme hareketini övdü, ancak bu hareketin dış yardımlar olmadan hedefine ulaşamayacağını öne sürdü.

Japon-Çin dostluğunun Güneydoğu Asya'daki kriz açısından herhangi bir ülkeyi hedef almadığını söyleyen Ohira'nın, ikili görüşmeler sırasında da Çin'in Kore Demokratik Halk Cumhuriyeti ve Vietnam konusundaki tutumlarını benimsemediği belirtiliyor.

Öte yandan ABD Dışişleri Bakanlığı, Ohira'nın Çin gezisinden övgü ile sözetti. "Bu dostluğun, dünyada ve özellikle Güneydoğu Asya'da istikrara katkıda bulunacağını" belirten ABD Dışişleri Bakanlığının bir yetkilisi, Pekin ile Tokyo arasındaki ilişkilerin gelişmesini diledi.

Ohira'nın beş günlük resmi gezisi konusunda, Çin, Japon ve Batı basınında da çeşitli yayınlar yapılıyor.

TİCARİ İLİŞKİLER

Zamanın Japon Başbakanı Tanaka'nın 1972 yılında Pekin'e yaptığı ilk resmi ziyaretten sonra gelişmeye başlayan Çin-Japon ilişkileri özellikle iktisadi ve ticari alanlarda büyük ilerlemeler kaydetti. Ancak Çin'in Vietnam kışkırtmalarına karşı gerçekleştirdiği ihtar harekatından sonra, altı aylık bir dondurulma dönemi geçiren ikili ticari ve mali ilişkiler yeniden canlandı. "Le Monde" gazetesinin verdiği sayılara göre, 1979 yılının ilk altı ayında Çin'in Japonya'ya yaptığı dışsatım geçen yılki aynı döneme kıyasla yüzde 61 oranında artış gösterirken, dışalımlarda da yüzde 81 oranında bir artış kaydedildi.

Ohira'nın halen sürmekte olan gezisi sırasında özellikle ticari ve mali konularda iki ülke arasında bazı yeni atılımların gerçekleşmesi bekleniyor.

Rusya'ya karşı mücadele eden Afgan gerillaları. (Fotoğraf: AYDINLIK)

Kabil Havaalanına dev Sovyet nakliye uçakları inip kalkıyor

DIŞ HABERLER SERVİSİ

İran-ABD krizinin çözüm bulamaması ve ülke içindeki Müslüman gerillaların savaşı sürdürmesi nedeniyle Sovyetler Birliği'nin Afganistan'a yeni birlikler ve sivil danışmanlar gönderdiği bildirildi. Pakistan Haber Ajansı PPI, Kabil çıkışlı haberinde dev Sovyet nakliye uçaklarının son dört gün içinde Kabil havaalanına çok sayıda asker ve malzeme getirdiğini açıkladı.

"Havaalanından kent merkezine, oradan da güney bölgelerine bir işgal ordusu gibi giden Rus birliklerinin özellikle İran sınır bölgesine doğru yoğunlaşmaya çalıştığı bildiriliyor" diyen Pakistan ajansının yanı sıra, Batılı kaynaklar da Sovyet müdahalesinin gelişmesine dikkat çekti.

Pakistan Haber Ajansı, Moskova'nın bu yeni müdahalesini ABD'nin Hint Okyanusundaki ve İran'daki girişimlerine karşı bir misilleme olarak yorumladı.

Bu arada ABD Dışişleri Bakanlığının bir sözcüsü Moskova'nın Afganistan'daki askeri ve sivil danışman sayısını büyük çapta artırdığını açıkladı. ABD'ye göre, Rusya Afganistan'da 5 bini aşkın asker, 1500 kadar da sivil uzman bulunduruyor.

"GERİLLALARA KATILIYORUM"

Afganistan'ın Suudi Arabistan'daki Büyükelçisi Muhammed Anbar Parvani, dün Riyad'da yaptığı bir açıklamada, resmi görevinden istifa ettiğini ve Müslümanların safında direniş hareketine katıldığını açıkladı.

İslam devrimcilerini desteklediğini bildiren Parvani, Sovyetler Birliği'nin güdümündeki Kabil rejiminin "Komünist" olduğunu ileri sürdükten sonra, Hafızullah Amin'in Müslümanlığa ve Afganistan'ın çıkarlarına karşı bir tutum içinde olduğunu belirtti.

Suudi Arabistan'a elçi olarak atanmasının ardında kendisini ülkeden uzaklaştırma planı olduğunu sözlerine ekleyen Afgan diplomatı, bir an önce ülkesine dönerek savaşa fiilen katılacağını ilan etti.

Şeiratmedari, Azerbeycan hakkında rapor hazırlatıyor

TAHRAN/TEBRİZ

İranlı dini lider Ayetullah Şeriatmedari, Azeri taraftarlarının sakin olmalarını isteyerek, yakında Tebriz'e İslam Devrim Konseyinden bir heyet göndereceğini söyledi.

Şeriatmedari bu heyetin amacının, "Azerbaycanlıların temsilcileri ile görüşmek ve bir rapor hazırlamak olduğunu" kendisinin bu raporu gördükten sonra kesin kararını vereceğini bildirdi.

Bu arada Tebriz Radyo ve TV'sini ellerinde bulunduran Azeri grup, Azerileri, "Devrimi Savunma Komiteleri" kurmaya çağırdı. Grup, yaptığı yayında, "Şeriatmedari'nin evine kimlerin saldırdığını siz de biliyorsunuz. Bunlar katil Halhali ile Kürdistan'daki katliamın sorumlusu Mustafa Şamran'dır" dedi.

Öte yandan Şeriatmedari taraftarlarının Tebriz'in resmi yerlerini kontrolleri altında bulundurmaya devam ettikleri bildirildi.

halkların dünyası

Çiğdem Kömürcüoğlu

İran ve iki süper devlet

İran'ın başı ne yazık ki beladan kurtulamıyor.

ABD Elçiliğinin işgali ve rehineler sorunu henüz çözüme kavuşamamışken, şimdi de Tebriz'de İran'ı iç savaşa sürekleme tehlikesi taşıyan olaylar patlak vermiştir.

Kargaşalığın daha da kızışmasını isteyenler, Türkiye'de yaşadıklarımıza benzeyen misilleme suikastlere girişmektedirler. Şeriatmedari'ye düzenlenen suikastten sonra Tebriz'de olayların patlak vermesi, sistemli ve örgütlü bir faaliyetin sürdürüldüğünü kanıtlamaktadır. Şeriatmedari'ye girişilen suikastin hemen ardından İran'ın 2 numaralı Ayetullahı Muntazari'nin hayatına kastedilmesi de bu olguyu güçlendirmiştir.

Azerilerin önderi Ayetullah Şeriatmedari ile Fars milliyetinden Ayetullah Muntazari'nin hayatına kastedenlerin, "Bir sizden bir bizden" diyen basit intikamcılar olduğu kanaatinde değiliz. Her iki suikast girişimi de İran'da gerginliğin bölünmeye ve iç savaşa dönüşmesine çabalayanların marifetidir.

Tetiği çeken eller hangi örgüte bağlı olursa olsun, İran'daki kargaşalığın perde arkasında Sovyetler Birliği ve ABD arasındaki rekabet vardır. Homeyni yönetiminin izlediği siyaset de, İran'ı her türlü provokasyona, her gelişmeye açık hale getirmiştir.

ABD bugüne kadar İran'a karşı izlediği siyasette, Sovyetler Birliği faktörünü gözönünde tutmuş, Sovyet sızmasını artıracak gelişmelerden kaçınmaya çalışmıştı. Ne var ki geçtiğimiz günlerde İran-ABD gerginliğinin bir müdahalenin eşiğine gelip dayanması, ibrenin ne kadar hassas olduğunu ve kolayca kayabileceğini göstermiştir.

ABD'nin özellikle bu günlerde, Homeyni yönetimini zayıflatacak herhangi bir gelişmenin pususuna yattığını tartışmaya bile gerek yoktur. ABD basınında, "Homeyni'nin muhaliflerini destekleyelim, Kürtlere silah verelim" gibi öneriler sorumsuzca tartışılmaktadır.

Öte yandan, Sovyetler Birliği'nin ABD-İran gerginliğini körükleyen ve İran'ın arkasına geçmeye çalışan tutumu son günlerde özellikle dikkat çekmektedir. ABD'nin girişeceği bir müdahale ihtimali, Batı Avrupa ülkelerinin, Japonya ve Suudi Arabistan gibi ülkelerin bunu hoş karşılamayacaklarını belli etmeleriyle, azalmaya yüz tutarken, Sovyetler Birliği gerginliği artırmaya yönelik propagandasına hız vermiştir. İran Dışişleri Bakanı Sadık Kutbzade'nin, "ABD müdahale etse bile Sovyetler Birliği karışmasın" diye bir açıklama yapmak zorunda kalması, Sovyetlerin niyetinden duyulan kuşkunun dile getirilmesidir. Sovyetlerin kamuoyuna yansıyan kışkırtıcı faaliyetleri, buzdağının ancak deniz yüzeyine yansıyan parçasıdır.

Görünüşe bakılırsa, Ayetullah Şeriatmedari'ye girişilen suikastten sonra Azerbaycan'da gelişen olaylara Şeriatmedari'nin Cumhuriyetçi İslam Halk Partisi önderlik etmektedir. Tebriz olaylarının Ayetullah Homeyni ile Ayetullah Şeriatmedari arasındaki çatışmadan patlak verdiği ve yeni anayasanın yarattığı hoşnutsuzluk ortamında kolayca gelişecek zemin bulduğu anlaşılmaktadır.

Ama mesele yalnızca bu kadar mıdır? Hiç sanmıyoruz. Sovyetler Birliği daha Şah ve Bahtiyar devrilmeden Azerbaycan bölgesindeki faaliyetlerine hız vermişti. Sovyet yanlısı Gulam Yahya'nın 40 bin kişilik bir kuvvetle sınırda beklediği o sıralarda açıklanmıştı. Sovyetler daha sonra da Azerbaycan sınırından bol miktarda silah ve kışkırtıcı yayın sokarak, "Azerbaycan birleşsin" propagandasını sürdürdüler.

* * *

ABD ve Sovyetler Birliği'nin İran üstündeki kapışması tehlikeli boyutlara ulaşırken, İran yönetimi zamanını ip üstünde tehlikeli numaralar yapmakla geçirmektedir. İran yönetiminin çelişkili tutumu ve birbirini tekzip eden açıklamaları, gelişmeleri izlenemez hale getirmiştir.

İran'ın iki Dışişleri Bakanı Beni Sadr ve Sadık Kutbzade'nin yaptığı iki önemli açıklama, İran'ın geleceğini belirleyecek iki eğilimi yansıtmaktadır.

Beni Sadr, İran'da derhal bütün partilerin ve kesimlerin temsil edileceği bir milli birlik hükümeti kurulmasını, İran'ı dünyada yalnızlığa iten elçilik işgaline son verilmesini ve rehinelerin serbest bırakılmasını istemiştir.

Öte yandan Moskova kaynaklı, henüz ne yalanlanan, ne doğrulanan bir habere bakılırsa, Sadık Kutbzade, eski sözlerini bir yana itip, Sovyetler Birliği'nden yardım alabileceklerini açıklamıştır. Bu açıklamanın da kısa bir süre içinde yalanlanması uzak bir ihtimal değildir. Ne var ki Kutbzade'nin açıklaması yalanlansa bile İran'da bu tehlikeli eğilim mevcuttur.

Beni Sadr'ın açıklaması İran için kurtuluş, Kutbzade'nin açıklaması ise felaket yolunu göstermektedir. İran'ın hangi yolu izleyeceği, yalnız İran'ın değil bölgenin kaderini de yakından etkileyecektir. Ne yazık ki henüz ufukta sağduyunun hakim olacağını gösteren bir belirti gözükmemektedir.

Gündemde DİSK'in tek tip tüzüğünün görüşülmesi var

Genel-İş Genel Merkez Genel Kurulu 6 Ocak 1980 günü toplanacak

■ **22 Aralıkta Ankara, 23 Aralıkta da İstanbul DİSK Bölge Temsilciler Meclisi toplanıyor**

ANKARA (ÖZEL)

Şube kongreleri halen sürmekte olan DİSK'e bağlı Genel-İş Sendikasının Genel Merkez Genel Kurulunun, 6 Ocak 1980 tarihinde toplanacağı öğrenildi.

100 bini aşkın üyesiyle DİSK'te büyük ağırlığı olan Genel-İş Sendikasının Genel Yönetim Kurulu, bir süre önce toplanarak, DİSK'in tek tip tüzüğünü görüşmek üzere Genel Kurulun toplanmasını kararlaştırmıştı.

Öte yandan, öğrenildiğine göre, DİSK Bölge Temsilciler Meclisi de ay sonuna doğru toplanarak, DİSK'teki sorunları görüşecek. 22 Aralıkta DİSK Ankara Bölge Temsilciler Meclisi toplanırken, 23'ünde de İstanbul Bölge Temsilciler Meclisi toplanacak.

Maden-İş, Döktaş'tan biri baştemsilci 8 işçi attırdı

● Maden-İş'in baskıları sonucu 15 işçi de fabrikadan ayrılmak zorunda kaldı

● İGD'lilerle DSM'cilerin silahlı çatışmaya varan kavgaları fabrikada ve Orhangazi'de gerginlik yaratıyor

BURSA (ÖZEL)

Bursa'ya bağlı Orhangazi İlçesinde kurulu Döktaş Fabrikasında, biri baştemsilci olmak üzere 8 işçi Maden-İş tarafından işten attırıldı. 15 işçiyi ise Maden-İş yöneticileri baskıyla işten ayrılmak zorunda bıraktılar. Maden-İş'in işçi kıyımı fabrikada büyük bir tepki yaratırken, bir süredir İGD'lilerle DSM'cilerin silahlı çatışmaya varan kavgaları, fabrikada ve ilçede her geçen gün gerginliği artırıyor.

Maden-İş'in kısa bir zaman önce Döktaş'ta imzaladığı toplusözleşmenin işçiler arasında hoşnutsuzluk yaratması üzerine, sendika yöneticileri fabrikada yoğun bir baskıya giriştiler. Fabrikada toplusözleşme aleyhine konuşan işçilere saldıran Maden-İşliler, birkaç işçinin bir araya gelip konuşmasına dahi izin vermiyorlar. Fabrikaya kim geliyor, kiminle konuşuyor takip ediyorlar.

İGD'liler fabrika içindeki baskı ve saldırılarını ilçede de devam ettiriyorlar. Bu iş için İstanbul'dan iki otobüs dolusu İGD'li militanın getirildiği söyleniyor. Geçen cuma gününden beri Orhangazi'de her gün silahlı, taşlı, sopalı olaylar çıkıyor.

Öte yandan, kendilerine DSM'ci adını veren bir grup sahte solcu da sürekli İGD'lilerle çatışma çıkartıyor. Son olarak geçtiğimiz çarşamba günü sabahı fabrikanın kapısı önüne gelip bildiri dağıtmak isteyen DSM'cilerle İGD'liler silahlı çatışmaya girdiler. İGD'lilerin açtığı ateş sonucu bazı otobüslerin camları kırıldı. Bu arada bazı DSM'ciler de gözaltına alındılar.

Öğrenildiğine göre İGD'liler, Orhangazi Emniyeti ile de sıkı ilişkiler içinde bulunuyorlar. Emniyetten himaye gören İGD'liler, silahla yakalandıklarında dahi serbest bırakılıyorlar.

Son saldırılar yüzünden fabrikadaki işçilerin ve Orhangazi halkının tedirginlik içinde olduğu ve her an yeni bir olay çıkabileceği bildiriliyor.

Akçimento'da bin işçi direniş yaptı

Büyükçekmece Mimar Sinan Köyünde Akçimento Fabrikasında çalışan bin civarında işçinin 6 Aralık Perşembe günü sabahtan başlattıkları direniş, ertesi gün sendikanın müdahalesi üzerine sona erdi.

Direnişe fabrikada çalışan işçilerden 200 kadarının işten çıkartılmak istenmesi yol açtı. İşyerinde yetkili olan DİSK'e bağlı Keramik İş Sendikası tarafından desteklenmeyen direniş, cuma günü Genel Merkezden gönderilen talimat üzerine sona erdi.

Doğu Maden-İş Sendikası Genel Kurulu yapıldı

ARTVİN (THA)

Karadeniz Bakır Şirketinin Artvin Murgul işletmesinde çalışan DİSK'e bağlı bin 500 maden işçisinin üyesi bulunduğu Doğu Maden-İş Sendikasının Genel Kurulu yapıldı. Başkanlığa Niyazi Gedikoğlu seçildi.

Divan Başkanlığını Yeraltı Maden-İş Sendikası Genel Sekreteri Gültekin Pekdemir'in yaptığı Genel Kurulda yapılan seçimlerde, Genel Sekreterliğe Ahmet Küçükyıldız, Mali Sekreterliğe Sedat Yazar, Yönetim Kurulu üyeliklerine ise Türker Tonyalıoğlu, Nusret Yeşilırmak, Cemil Yılmaz, Tarık Aksakal, Süleyman Dursun, Sabahattin Oktay, Yaşar Yüksel ve Salih Yüksel seçildiler.

SSK'ya göre gerçek işçi ücretleri 1978'de 2,3 oranında düştü

ANKARA (AA)

SSK istatistiklerinde 1978 yılında işçilerin gerçek ücretleri bir önceki yıla oranla yüzde 2,3 oranında düştüğü belirtilirken, Türkiye İşveren Sendikaları Konfederasyonunun bir araştırmasına göre ise yüzde 3,4 oranında bir artış oldu.

Devlet İstatistik Enstitüsü rakamlarına göre 1978 yılında İstanbul geçinme indeksi 1977'ye oranla yüzde 45,3 yükseldi. SSK'nın araştırmasına göre, aynı dönemde 1978 yılında işçi ücretleri yüzde 41,9'luk bir artış gösterdi. TİSK'in araştırmasına göre ise aynı dönemde işçi ücretlerinde yüzde 50,3'lük bir artış kaydedildi.

Sözkonusu süredeki ücret artışları, DİE'nin geçinme indeksiyle karşılaştırıldığında, işçi ücretleri SSK'ya göre yüzde 2,3 düşerken, TİSK'e göre ise yüzde 3,4 oranında artmış oluyor.

Kıbrıs Sanayi Holding'de 8 saatlik grev uygulaması yapıldı

LEFKOŞE (THA)

Bir kamu iktisadi teşebbüsü olan Kıbrıs Türk Sanayi İşletmeleri Holding'de, toplusözleşme görüşmelerinde ortaya çıkan uyuşmazlık giderilemeyince önceki gün yeniden 8 saatlik bir grev uygulaması yapıldı.

4 aydan beri süren uyuşmazlığın giderilememesi üzerine yapılan grev, holdinge bağlı tüm işyerlerinde çalışan yaklaşık bin 500 işçiyi kapsadı. İşçilerin üyesi oldukları Dev-İş Sendikası, disiplin suçu gerekçesiyle işten atılan 6 işçinin yeniden işe alınmaması halinde, işverenle görüşmelere oturmayacaklarını açıkladı.

Öte yandan 3 işçi de önceki gün sabahtan itibaren açlık grevine başladı.

1979 yılı sona ererken...

1979 yılı Çocuk Yılı olarak kutlanırken, Tarsus Salyangoz Fabrikasında 12 yaşında kız çocukları elleri yara içinde çalışıyor.

Tarsus Salyangoz ve Nünük Fabrikasının çocuk işçileri sesleniyor:

"Çocuk Yılında bizim halimizi gören yok mu?"

Tarsus Şelale yolu üzerinde 50-60 kişinin çalıştığı bir fabrika var. Buraya TIR kamyonlarıyla pis çuvallar içinde gelen salyangozlar, 10-18 yaşlarındaki çocuk işçiler tarafından fabrikaya taşınır. Orada, önce salyangozlar elle kabuğundan çıkarılır, sonra ilaçlı kazanlarda kaynatılır. İçinde hiç bir pislik kalmaması için elektrik ışığında kontrol edilir ve makinelerde büyütülerek yarılır. Sonunda, İstanbul'daki bir Fransız şirketine teslim edilir.

Bu ağır işte çalışan 50-60 işçi var şu anda. Fabrikayı, asıl sahibi Mehmet Avcı'dan 10 yıllığına kiralayan Zeki Yuvarlakoğlu ve Hasan Meşeoğlu işletiyor. İşçiler, patronların her zaman bellerinde tabancayla gezdiğini, her lafın başında "Biz adamı öldürür, keseriz" dediklerini ve Tarsus'un belalı ailelerinden olduğunu söylüyorlar.

Ücretler, 10-14 yaş için 50 lira, daha büyüklere 100 lira. Onu da zamanında vermiyorlar. İşçilerin cumartesi-pazar tatileri yok.

"ÖLMEZSEN BİR ŞEY OLMAZ"

İşyerinde, çocuk işçilerin fazla olmasının de etkisiyle birçok kaza oluyor. Kazalar için hiç bir tedbir olmadığı gibi, kazaya uğrayana da ne hastaneye gitmek için para veriliyor, ne de orada bir tedavi yapılıyor. Zaten sigortasız çalışan işçiler, o güne kadar kazandıklarını doktora yatırmak zorunda kalıyorlar. İşte kaza geçiren birkaç işçinin anlattıkları:

—Makinenin çarkları arasına dizim sıkıştı, yaralandım. Gösterdim. "Ölmezsen bir şey olmaz" dediler.

—Kolum kırıldı, bir şey olmaz, geçer, dediler.

—Nünük kabuklarının kaynadığı bir kazan var, içinde asit vardır. Bir arkadaşın ayağına döküldü, ayakları yandı. Hiç bir şey yapmadılar. Arkadaş kendi evinde yattı. Karısı geldi, "Bari içeride kalan parasını verin, doktora götürelim" dedi. Patron "Bende para yok" diye kadını kovdu.

ÇOCUKLAR AĞIR BASKI ALTINDA

Çocuk çalıştıran birçok yerde olduğu gibi, dayak, küfür, hakaret burada da bol. İşi yapamadın, dayak! Yanındakiyle konuştun, dayak! Hele 12 yaşındaki bir kız çocuğun elleri, artık bunun bir işkence haline geldiğini gösteriyor. Çocuğun ellerinde kocaman yaralar açılmış, üst deri soyulmuştu. "Makineden mi oldu" diye sorunca, "Patron yaptı" dedi. Patron, elindeki demirle kızın iki elini sıkıp yara açmış. O ellerin, asitli sulara, içinde binbir türlü mikropla gelen salyangoz çuvallarına dalıp çıktığını düşününce, yaranın neden hâlâ kapanmadığı anlaşılıyor.

SİGORTALILAŞMA MÜCADELESİ

Ağustos ayından sonra, "Biz de sigortalı olalım, hiç olmazsa hastalanınca doktor parası vermeyiz, çalıştığımız da boşa gitmez" diyen işçiler, çeşitli yerlere dilekçe yazarak, durumlarını anlattılar ve sigortalı olmak istediklerini bildirdiler. Dilekçelerinde, kaza geçirenlerin durumu da anlatıldı.

Müfettiş, beklediklerinden de erken geldi. İşçiler de ne olduğunu anlayamadı.

—O gün sabah çalıştık. Elektrik kesiliyor diye saat 10'da yemeğe çıkıyoruz. 12'de geliyoruz. 12 olmadan patronun oğulları mahalleye haber yolladılar, "Kimse işe gelmesin" dediler. Kendileri de yolları tutup geleni çevirdiler. Kapıyı da kapatmışlar. "Yarın öğleden sonra gelin, şimdi mal yok" dediler.

Bir müddet sonra, adı şikayet dilekçesinde yer alan bir kızı da apar topar evinden alıp fabrikaya getiriyorlar. Kız olayı şöyle anlatıyor:

"Patronun oğlu eve geldi. Yanında bir kız daha vardı. Hadi fabrikaya gel, mal seçeceğiz, dedi. Fabrikaya varınca da, "Şuraya bir adam gelmiş, sizi sigorta yapacakmış. Size kaza geçirdiniz mi diye sorarsa, yok deyin. Ne zaman çalıştığınızı sorarsa, 3 ay önce 3 gün çalışmıştım, deyin dedi. Biz de şaşırdık. Ben, 'Bu kim, niye öyle diyelim" deyince, zaten eli ayağı titriyordu, "Hadi gir, gir içeri, 3 ay önce 3 gün çalıştın, o kadar' diyerek beni içeri itti. Suratları bembeyazdı kendilerinin. Ben aniden adamı görünce korktum. Acaba kimdir, niye soruyor? O ne dediyse aynını söyledim. Sonra adam patrona, 'Kaç yıldır çalışıyorsun' diye sordu. Patron da, 'Fabrika bir yıldır çalışmıyor' dedi. Sonra adam patrona, dışarıdaki malları sordu, 'Bu yaş mallar ne arıyor, çalışmıyorsan' dedi. Patron, 'Bunlar içeride kalmış, koku yapmış, oğullarımla yıkayıp dışarı çıkardık' dedi. O zaman ben anladım, ama iş işten geçti."

İş güvenliği müfettişlerini böylece savan patron, sigorta müfettişlerinin de geleceği korkusuyla, sonunda işçileri içeri almadı. Eski işçilerden sadece 6 kişiyi çalıştırmaya başladı.

Çocuk işçilerin dilekçeleri iş müfettişliklerinde duruyor. Ve 1979 yılı çocuk yılı olarak kutlanıyor...

Salyangoz Fabrikasında çocuklar 50 lira, büyükler 100 lira ücret alıyorlar. O da zamanında verilmiyor.

Sendika toplusözleşme çağrısı yapınca Eltaş'ta çalışan işçilerin tümü işten atıldı

İZMİR (THA)

DİSK'e bağlı Sosyal-İş Sendikasının toplusözleşme çağrısı yaptığı Bornova'da kurulu Eltaş işyerinde tüm işçilerin işlerine son verildi.

Sosyal-İş Sendikası İzmir Şube Başkanı Saim Yüksel, tüm işçilerin işten çıkartılmasının kanunsuz lokavt olduğunu belirterek, bu durumun Bölge Çalışma Müdürlüğü kararıyla da belgelendiğini söyledi.

İzmir'de 18 sendika Yol-İş'in direniş kararını destekliyor

İZMİR (THA)

Aralarında DİSK, Türk-İş ve bağımsız sendikaların bulunduğu 18 sendikanın İzmir Şube Başkanları, yaptıkları ortak açıklamada, Yol-İş Federasyonunun aldığı yurt çapında direniş kararını desteklediklerini belirttiler.

Yazılı açıklamada, 40 bini aşkın işçinin MİSK'e kaydırılmasına razı olunamayacağı belirtilerek hükümetin tavrının işçi çıkarlarına ve örgütlerine karşı olduğu ifade ediliyor. Bildiride ayrıca, hükümetin bu tür saldırılarını engellemenin yolunun işçi sınıfının ve sendikaların aktif ve mücadeleci tutum alması olduğu vurgulanıyor.

Türkiye ile Avusturya arasında sosyal güvenlik anlaşması imzalandı

ANKARA (AA)

Türkiye ile Avusturya arasında 1962 yılında imzalanan Sosyal Güvenlik Anlaşmasının günün koşullarına uyumunu sağlamak amacıyla, iki ülke heyetlerince sürdürülen görüşmeler tamamlandı ve Sosyal Güvenlik Anlaşması Viyana'da imzalandı.

İmzalanan ek bir anlaşma ile Avusturya'daki Türkiyeli işçilerin Türkiye'de yaşayan çocuklarına, ödenen çocuk parasının miktarı bir esasa bağlandı. Avusturya'daki işçilerimizin Türkiye'deki çocuklarına ödenen çocuk parası miktarı 1 Ocak 1978 tarihinden beri askıya alınmıştı.

Büyük sanayiye uygulanmayan elektrik kısıntısının yükü de küçük sanayicilerin sırtına bindirildi

●●●

Elektrik kesintisi sonucu durmuş bir dokuma atölyesi.

Artan elektrik kısıntıları küçük sanayiyi öldürüyor

● 130 bin kişinin kapısından ekmek yediği Bursa'nın küçük dokuma fabrikaları kapanma tehlikesiyyle karşı karşıya

BURSA (ÖZEL)

Bursa'da süresi, zamanı belirsiz uygulanan elektrik kısıntıları küçük sanayiyi perişan etti. Büyük sanayinin bulunduğu Organize Sanayi Bölgesinde elektrik kısıntılarının kaldırılmasıyla kentte artan elektrik sıkıntısı, Bursa halkının üçte birinin ekmek yediği küçük dokuma fabrikalarını kapanma tehlikesiyle karşı karşıya bıraktı.

Günde 7-8 saate varan elektrik kısıntısının ne zaman başlayıp ne zaman biteceğinin bildirilmemesi yüzünden aniden duran makinalarda kumaşların, ipliklerin, boyaların heder olduğunu belirten Bursalı dokumacılar, zararın milyonları bulduğunu, defalarca söylemelerine rağmen, her geçen gün elektrik kısıntısının sessizce artırıldığını söylüyorlar.

Bursa Dokumacılar Kooperatifi (Burdo-Koop) yetkilileri ve küçük dokumacılar bu konuda şunları söylediler:

"Bugün Bursa içinde düzenli kısıtlamaların yanında 1-2 saati bulan ve zamanı belli olmayan kesintiler de yapılıyor. Bunun sebebi büyük sanayinin bulunduğu Organize Sanayi Bölgesindeki kısıtlamaların kaldırılmasıdır. Büyük sanayiye elektrik vermek için Bursa halkını ve küçük sanayiyi elektriksiz bırakıyorlar.

"Elektrik sorunu bir devlet sorunudur. Biz payımıza düşen kısıtlamalara ses çıkarmıyoruz. Fakat büyük sanayinin payına düşen kısıtlamanın da bizim veya Bursa halkının üzerine yıkılmasına tahammül edemiyoruz. Devlet yalnız büyük sanayiyi korumaktadır. Bursa'daki küçük dokuma sanayisinden ekmek yiyen 130 bin insan var. Zaten düzenli kısıtlamalardan mağdur durumdayız. Bir de büyük sanayicilerin payına düşen kısıtlamayı bizim üzerimize yüklemeleri, üretimimizi yüzde 40'ın altına düşürdü. Düzensiz kesintilerden doğan voltaj alçalıp yükselmesi, makinelerimizi bozuyor.

"Motorlarımız yanıyor. İşçi-işveren ilişkilerini bozuyor. İşçi arkadaşlarımız ve biz üreticiler, emeğimizin karşılığını alamıyoruz. Siparişleri zamanında yerine getiremediğimiz için ceza ödüyoruz. Küçük esnaf ve sanatkarlar bu kadar yükün altından kalkamıyoruz. Bazı arkadaşlarımız makinelerini satarak başka işler yapmaya çalışıyorlar."

Bursa Ticaret ve Sanayi Odası yetkililerinin küçük sanayicileri küçük gördüğünü belirten küçük dokumacılar ve kooperatif yetkilileri, "Hatta daha da ileri giderek büyük sanayicilerin elektrik sorununu çözeyim diyerek, bizi yok olmaya sürüklüyorlar" dediler.

Elektrik Mühendisleri Odası Başkanı Damar: "Petrole dayanarak elektrik enerjisi bunalımı atlatılamaz"

ANKARA (THA)

TMMOB Elektrik Mühendisleri Odası Başkanı Bülent Damar, yeni hükümet programında yer alan, petrole dayanarak elektrik enerjisi bunalımını atlatma girişimlerinin başarısız kalacağını söyledi.

Damar, Programda petrole dayalı gaz türbinlerinin ileride daha çok çalıştırılacağının yer aldığını açıklayarak, "Buradan, yeni hükümetin, elektrik enerjisi üretiminin dışa bağımlılığını artırıcı ve bugün tüm dünyanın kaçtığı petrole dayalı elektrik enerjisi üretiminin yeniden gündeme getirileceği anlaşılmaktadır" dedi.

Damar, doğal kaynaklarımızdan suyun yüzde 8.5'unun, linyitin ise yüzde 5'inin değerlendirilebildiği ülkemizde, çok pahalıya mal olacak ve enerji üretimine çok küçük bir katkıda bulunacak bu santralin ülke çıkarlarına aykırı olduğunun bugün hemen herkesçe kabul edildiğini öne sürdü.

Bülent Damar, konuşmasının sonunda, gerek yeniden gündeme getirilen petrole dayalı elektrik enerjisi üretiminin, gerekse de nükleer enerji santralinin uzun vadeli ülke çıkarlarına uygun düşmediğini belirtti.

Rusların kurduğu tesisler elektrik yutuyor

● Seydişehir Alüminyum Tesisleri, dünyada en yüksek fiyatla enerji kullanan tesislerden biri

ANKARA (AA)

Metalürji (Metal Üretme) sanayinin sorunları ve çözüm yollarının tartışıldığı 3. Ulusal Metalürji Kongresine sunulan "Türkiye'nin Ekonomik Gelişmesi Açısından Alüminyum Sanayi Örneği" konulu bildiride, ülkemizdeki Seydişehir Alüminyum Tesislerinin, dünyada en yüksek fiyatla enerji kullanan tesislerden biri olduğu açıklandı. Aynı bildiride, tesislerde kullanılan pek çok yardımcı maddenin yüksek fiyatlarla yurt dışından sağlandığı da kaydedildi. Sunulan bildiriye göre, birincil alüminyum üretiminde kullanılan 15 dolayınca yardımcı hammaddeden 9'u dışalımla sağlanıyor.

ALÜMİNYUM DIŞALIMI YERİNE ENERJİ DIŞALIMI

Bildiride, alüminyum üretiminin yurtiçi talebi karşılayamadığı gerekçesiyle, alüminyum dışalımı yapılan ülkemizde, alüminyum tesislerinin ancak yüzde 53 kapasite ile çalıştığı, bu nedenle, geçici bir süre için alüminyum dışalımı yerine enerji dışalımı yapılması önerildi. Öneride, bu süre içinde hidroelektrik santrallerine ağırlık verilmesi ve böylece alüminyum sanayisine ucuz elektrik verilmesinin sağlanması da istendi.

TEKEL GENEL MÜDÜRLÜĞÜNDEN

1— Yozgat Bira Fabrikasından aşağıda isimleri yazılı yerlere ve Başmüdürlükler merkezi ile mülhakatı idarelerine gönderilecek ve bu yerlerden adı geçen fabrikaya iade edilecek miktarı idare lehine opsiyon olarak % 25 nisbetine kadar azalır-çoğalır cem'an 39.400 ton sandıklı, şişeli bira, boşkap ve bil'umum idare malının bir yıl süre ile kamyonlarla nakli işi pazarlıkla ihaleye çıkarılmıştır.

Nakliyet Mahalli	Ton	Mesafe Km.	Geçici Teminat
Yozgat - Yerköy	8000	40	32.640,—
Yozgat - Antalya	1900	759	38.936,70
Yozgat - Balıkesir	2100	753	44.118,27
Yozgat - Bitlis	500	897	14.531,40
Yozgat - Diyarbakır	600	719	12.683,16
Yozgat - Erzincan	800	471	10.738,80
Yozgat - Erzurum	850	665	16.109,62
Yozgat - Gaziantep	1600	546	24.897,60
Yozgat - Hatay	1700	647	29.697,30
Yozgat - İzmir	4500	795	94.446,—
Yozgat - Kars	750	888	20.979,—
Yozgat - Kayseri	1650	172	12.771,—
Yozgat - Konya	1500	430	19.350,—
Yozgat - Malatya	800	458	13.740,—
Yozgat - Muğla	1250	913	32.525,62
Yozgat - Samsun	1700	275	18.232,50
Yozgat - Siirt	550	933	16.933,95
Yozgat - Sivas	1000	227	8.512,50
Yozgat - Tokat	1000	239	9.321,—
Yozgat - Trabzon	1550	620	28.253,40
Yozgat - Van	650	1038	23.277,15
Yozgat - Rize	1050	698	27.483,75
Yozgat - Giresun	800	483	10.432,80
Yozgat - Amasya	850	195	2.983,50
Yozgat - Niğde	850	274	5.589,60
Yozgat - Ağrı	350	852	12.524,40
Yozgat - Elazığ	550	558	11.048,40
	39.400		592.757,42

2- İhale 24.12.1979 Pazartesi günü saat 14.00'de İstanbul-Cibali'deki Merkez Satınalma Komisyonunda yapılacaktır.
3- Şartnamesi anılan Komisyondan, bedelsiz olarak alınabilir ve yukarıda yazılı yerlerdeki Tekel İdarelerinde görülebilir.
4- Geçici ihalenin yapıldığı tarihte ilgilisi bu işe ait damga vergisini idare veznesine nakden yatıracaktır.
5- İhaleye katılabilmek için, isteklilerin şartnamenin 5. maddesi uyarınca, bu gibi nakliye işlerini yapmaya yeterli olduklarına ve nakliyeciliği meslek edindiklerine dair, bu pazarlığın ilanı tarihinden sonra alınmış, Ticaret Odası Belgesini ve keza Tekel Teşkilatında nakliye işlerini taahhüt etmiş olup da bu taahhüdünü başarı ile sonuçlandırdığına dair İdare Teşkilatından veya başka bir idarede pazarlık konusu ihaleye mümasil bir nakliyat yaptığına dair alacakları (Yeterlik Belgesini) İstanbul-Cibali'deki Tekel Nakliyat Grubu Müdürlüğüne bir dilekçe ekinde tevdi ederek, (İhaleye İştirak Belgesi) almaları şarttır. Belge almayanlar pazarlığa katılamazlar.
6- İsteklilerin, yerleri karşısında yazılı miktarları taşıyan geçici teminat makbuzları ve gerekli diğer belgeleri ile anılan gün ve saatte Satınalma Komisyonuna başvurmaları duyurulur.

K/42-79
Satınalma Komisyonu
Başkanlığı

Basın:25192 - 1312

Ağca'ya yataklık edenlerin eşyaları arasında "Tanrı Türkü Korusun" diye tebrikler bulundu

Fotoğraflar: AYDINLIK

İSTANBUL (ÖZEL)

Abdi İpekçi'nin katili Ağca'ya hapishaneden kaçtıktan sonra yataklık ettikleri gerekçesiyle 6 Aralık günü tutuklanan Ramazan Gürbüz, Rasim Gürbüz ve Mehmet Tanaydın adlı sivil şahısların davalarının önümüzdeki hafta açılması bekleniyor. Ağca'ya yataklık eden bu şahıslar ifadelerinde, "sağ görüşlü" olduklarını belirttiler. Eşyaları arasında yapılan aramada ise "Tanrı Türkü Korusun" yazılı tebrik kartları ve bazı evraklar bulundu. Yukarıdaki fotoğrafta Ağca'ya yataklıktan tutuklu bulunan Ortaköy Eğitim Enstitüsü öğrencisi Ramazan Gürbüz (Solda) ve diğer sanık Rasim Gürbüz tutuklama isteğiyle mahkemeye çıkarılırken görülüyor. Rasim Gürbüz tutuklama kararından sonra cezaevine götürülürken yüzünü kapatarak fotoğraf çekilmesini önlemeye çalıştı. (Küçük resim)

Öte yandan kaçış olayından sonra gözaltına alınan 27 asker şahıstan 14'ü tutuklanmıştı. Ağca'nın kaçma gününün cuma akşamı olarak belirlenmesinden sonra Askeri Savcılığın, tutuklanan bu görevlilerden, aralarında bir yüzbaşının da bulunduğu on kişi hakkında serbest bırakılmaları için Sıkıyönetim Komutanlığına müracaatta bulunduğu öğrenildi.

Demirel hükümete geldiğinden beri 24 günde 120 kişi öldürüldü

Demirel, "Anarşiye meydanokuyoruz" dedi

ANKARA (ÖZEL)

Başbakan Süleyman Demirel yaptığı ilk basın toplantısının büyük bir kısmını anarşiye, anarşik olaylara ve bunlara karşı alınacak önlemlere ayırdı ve "Anarşiye meydan okuyoruz" dedi.

Demirel, bundan sonra her ay yapacağını açıkladığı bu basın toplantılarının ilkinde, anarşiyi bir milli mesele olarak nitelerken şunları söyledi:

"Can ve mal güvenliğinin sağlanması, kanun ve nizam hakimiyetinin yeniden tesis edilmesi artık bir milli mesele olmuştur. Bütün siyasi partiler, basın, devletin radyo ve televizyonu bir beraberlik içerisinde hareket etmelidirler. Milletin huzuruna musallat olmuş çeteleri tesirsiz hale getirmek, amansız bir mücadeleyi gerektirecektir. Bu amansız mücadelede kamuoyumuzun desteği, hiç bir şekilde kaybedilmemelidir. Bu hususa azami dikkat gösterilecektir.

Demirel daha sonra anarşiye karşı alınacak önlemleri, çıkarılacak yasaları anlattı. Bu arada CHP döneminde meclislere sevkedilen, ancak daha sonra geri çekilen tasarıların en kısa zamanda bir özel gündemde meclislerde görüşülmesini isteyen Başbakan, DGM ve Fevkalade Hal tasarılarını bunların dışında bıraktı.

Demirel, "DGM Kanunu ile Fevkalade Hal Kanunu üzerinde geniş bir mutabakat arayacağız. Bunlar karşı karşıya konuşulacak meselelerden

(Devamı, Sa. 7, Sü. 9'da)

Demirel'in 100 gün programı

ANKARA (ÖZEL)

BAŞBAKAN Süleyman Demirel dün düzenlediği basın toplantısında hükümetin 100 günlük programını açıkladı. Demirel'in 100 günlük programında anarşi ve ekonomi konusunda sıraladığı bellibaşlı önlemler şöyle:

ANARŞİ

* Devlet kadrosu gözden geçirilecek.
* Güvenlik kuvvetlerinin ihtiyacı karşılanacak.
* MİT, polis, sıkıyönetim ve idarenin uyum içinde çalışması sağlanacak.
* Anarşinin beyinlerine inilmesi sağlanacak.
* Silah kaçakçılığının damarları bulunacak.
* Okullarda huzur ve sükun sağlanacak.
* Fabrika ve işyerlerinde ekonomiyi felce uğratan kanunsuz hareketlere göz yumulmayacak.
* "Kurtarılmış bölge"lere son verilecek.

EKONOMİ

* 65 yaşını dolduranlarla dul ve çocuklu kadınlara maaş bağlanacak,
* Mesken kredisinin niteliği yükseltilecek,
* İstikrar programı uygulanacak.
* Fabrikalar tam kapasiteye yükseltilecek.
* Yağ ve gübre bulunacak.
* 4 milyon ton kömür açığının kapatılması için çaba harcanacak.
* Petrol tedariki ve faturaların ödenmesi için çalışılacak.
* Yerli ve yabancı şirketlere petrol arama imkanı sağlanacak.
* Tekel tipi ithalat ve dağıtım önlenecek.
* Elektrik kısıntısı azaltılacak.
* Devletleştirilen madenler iade edilecek.
* Yabancı sermayenin güven içinde gelmesi teşvik edilecek.
* TRT ve AA "Anayasa çizgisine" çekilecek
* Yabancı sigara yapımı için yerli ve yabancı şirketlere imkan sağlanacak.

Çıkartılacak yeni kanunlar

ANARŞİ

* "Anarşi şehitleri"nin ailelerine hayat boyu bakılacak.
* Sakat kalanlara tazminat verilecek,
* Silah kaçakçılığı sıkıyönetim kapsamına alınacak.
* Polis Vazife ve Selahiyetleri Kanunu,
* İller İdaresi Kanunu,
* Toplantı ve Gösteri Yürüyüşleri Kanunu,
* Dernekler Kanunu,
* Emniyet Teşkilatı Kanunu
* Ceza Muhakemeleri Usulü Kanunu,
* Sıkıyönetim Kanunu, 100 günü içinde değişecek,
* DGM Kanunu çıkartılacak.
* Fevkalade Hal Kanunu çıkartılacak.

EKONOMİ

* Asgari geçimi vergi dışı bırakan kanun,
* Veraset ve intikal vergisini değiştiren kanun,
* Servet vergisinin beyannamelerinin iadesini öngören kanun,
* Esnafın defter tutma zorunluluğunu kaldıran kanun,
* Çiftçilerin götürüm sınırını değiştiren kanun meclislere sevkedilecek.

GÜNDEM dışı

Meclis Başkanı spor salonunun açılışını yapıyor.

Gültekin Kızılışık dambel gösterisi sırasında.

DAHA ÜSTÜN TEKNİK

40 yaşlarında, şık giyimli, Ayhan Işık'ın gençliğini andıran parlamenter, "Zarif, güçlü ve enerjik bir toplum çağdaştır" yazılı bir panonun önünde akrobatik bir hareketle havaya attığı dambeli (el halteri) el çabukluğuyla yakaladı.

Bu hareketi fotoğrafla tespit ederken, bunu fark eden diğer foto muhabirleri de o sırada oraya kayıyorlardı. Seyirci sayısındaki artış üzerine, AP Zonguldak Milletvekili Gültekin Kızılışık olan bu parlamenter, derhal ikinci dambeli de yerden alıp, ayağının üstüne yerleştirdi. İlk dambeli bir kez daha havaya atıp yakaladı. Çift dambelli numara sürerken flaşlar arka arkaya patlıyordu.

O sırada birisi, "Koşun, Başkan pingpong oynuyor" diye bağırdı.

Foto muhabirleri hızla o yana seyirttiler.

Bütün bu olayların meydana geldiği TBMM spor salonunu biraz önce açan Cahit Karakaş, şık takım elbisesiyle karışısındaki bir parlamenterle "Çekiştiriyordu."

Az ötede ise Millet Meclisi Başkanvekili Van MSP Milletvekili Muslih Gorentaş, halteri havada tutarak foto muhabirlerine poz vermişti.

Az önce Karakaş salonu açarken, yüksek sesle,

"Daha üstün bir teknik seyredeceksiniz" diyor.

Millet Meclisi Başkanvekili Erzurum AP Milletvekili İsmail Hakkı Yıldırım, arkadaşının sözünü şöyle tamamlıyordu:

"Hele bir de judo, karate, tekvando salonlarımız tamamlansın, sız o zaman görün işleri."

O sırada bir gazetecinin sorusu patladı:

"Poligon ne zaman açılacak?"

Bir başka parlamenter noktayı koydu:

"Ona ne gerek var, baksanıza, bütün sokaklar poligon."

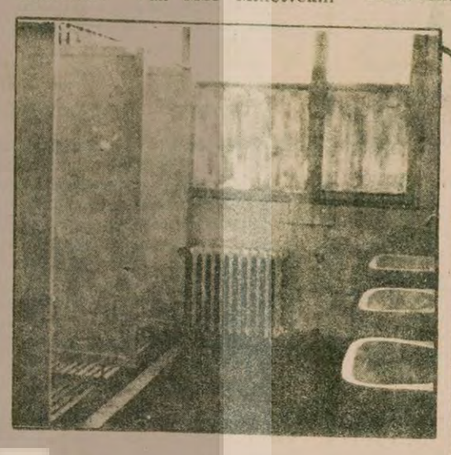

Salonun duşlarından bir görüntü.

Nasıl yıkanılır?

Millet Meclisi Başkanı Cahit Karakaş'ın girişimiyle parlamentomuz nihayet kapalı spor salonuna kavuştu.

Bu modern tesisin soyunma odasının duvarında TBMM matbaasında basıldığı hurufatından belli olan güzel beyaz karton yazılı bir pano asılı:

Çabuk ve etkin duş.
1. Duşa teriniz kesildikten sonra giriniz.
2. Duşu açıp ıslanınız
3. Suyu kapatıp, sabunlanınız.
4. Suyu açıp, yıkanınız.
5. Ilık su sağlıklıdır.
6. İyice kurunmaya özen gösteriniz.

Parlamentoya gidip geldikçe, anlaşılan, kültür, bilgi ve görgümüz giderek daha da artacak.

Zil seslerinin farkı

Her salı, perşembe günleri TBMM'nin kulisleri iki tür zil sesi ile çınlar.

Birincisi, ince, soluk, hafif: Zırrrrrrrrr.....

İkincisi, kalın, zorlu ve gürültülü: Zarrrrr.....

Birincisi Millet Meclisinin toplantısını, yoklamasını ya da oylamasını, ikincisi ise Cumhuriyet Senatosunun toplantı, yoklama ya da oylamasını üyelere duyurur, onları uyarır.

Geçenlerde birkaç gazeteci, bu iki zil arasındaki farkı merak ettiler ve zil gürültüsü arasında seslerini duyurmak için bağırarak, bir senatörden farkın kaynağını sordular:

"Gayet basit" dedi oldukça genç senatör. "Bizim okumuşlar meclisi üyelerinin yaşları, Allah uzun ömürler versin, biraz fazlacanadır. Onun için çoğu kulaklık filan kullanır. Herhalde bunlar daha rahat duysun diye, bizimki biraz gürültülü..."

Uzun eşek

Sonunda 32. tur bittiğinde bacadan ince bir duman tüttü ve yeni Papanın değil de, CHP Grup Başkanvekilinin seçildiğini duyurdu.

Seçim bitti ama öyküleri bitmedi.

İki CHP'li parlamenter kuliste dertleşiyor:

"Yahu, Türkiye'de neler oluyor, biz oturmuş grupta misket oynuyoruz."

"Yok canım, misket değil, başka bir şeyler oynuyoruz ama neyse..."

"Aslında böyle tur üstüne tur yapacağımıza, grup başkanvekillerini belirlemede başka yollar bulmalı."

"Nasıl yanı?"

"Mesela uzun eşek oynayabiliriz."

"Nedenmiş o?"

"Bilirsin ki iki grup arasında oynanır, uzun eşek. Bir ekip yatar, ikinci ekip üstlerine atlar. Sonra da bir türkü söyler...."

"Eeee"

"Hani şöyle bir şey: Bizim köyün imamı, alttan verir samanı, üstten çıkar dumanı.... filan diye. Bu bize daha uygun."

BASINDAN

Demirel hükümete geldiğinden beri 24 günde 120 kişi öldürüldü

Komandolar Tokat'ta 30 işyerini tahrip etti

● Zile'de çıkan olaylarda iki kişi öldü, ilçede durum gergin

HABER MERKEZİ

Tokat'ta Sanat Okulunu işgalleri altında tutan komandolar, önceki akşam okuldan çıkarak Töb-Der lokalini kurşunladılar. Daha sonra çarşıda yurttaşlara gözdağı vererek bir süre dolaşan komandolar, ilerici kişilere ait dükkanların camlarını kırdılar. Polislerin, olayı yakından izlediği ve komandoların da büyük bir rahatlıkla hareket ettikleri görüldü. Olay sonunda bir rastlantı eseri ölen ya da yaralanan olmadı. Fakat 30 kadar dükkan tahrip edildi ve bir gazetecinin dükkanı kurşunlandı.

Amasya'nın Taşova ilçesi savcısını öldürmekten hakkında gıyabi tutuklama kararı bulunan ve Tokat'ta bir kahvehane kurşunlama olayının sorumlusu olduğu bilinen komando Muhittin Gündoğdu'nun olay öncesinde şehirde elini kolunu sallayarak dolaştığı görüldü.

Sanat Okulunda üslenen komandolar, kendi görüşlerinden olmayan öğrencilere ders yılı başından beri baskı yapıyorlardı. Öğrenciler çeşitli dayak, küfür ve tehditlerin yanısıra, idari cezalara uğratılarak başka okullara gitmek zorunda bırakıldılar. Son iki hafta içinde, bu baskılar sonucu 15 kadar öğrenci Sivas'a okumaya gitmek zorunda kaldı.

ZİLE'DE İKİ ÖLÜ

Öte yandan Tokat'ın Zile ilçesinde önceki gece meydana gelen olaylarda iki kişi öldü, biri ağır üç kişi yaralandı.

Cumhuriyet savcısı Şevket Kızıltuğ'dan alınan bilgilere göre ilk olay önceki günü saat 17.30 sıralarında Endüstri Meslek Lisesinin dağılması sırasında öğrencilerin üzerine ateş açılmasıyla başladı. Olayda ölen ya da yaralanan olmadı. Ancak bu olaydan yarım saat kadar sonra ilçede Köprübaşı mevkiinde silahlı çatışma çıktı. Bu çatışma sırasında orada bulunan 10 yaşındaki ilkokul öğrencisi Fahri Çatal tabancayla vurularak öldü.

Ortakçılar Lisesinde gözaltına alınan öğrencilerin anne ve babaları Davutpaşa kışlası önünde çocuklarının serbest bırakılmasını beklerken.

Atamalar sürüyor

TEK Genel Müdürlüğüne Aykut Tülümen atandı

HABER MERKEZİ

Atama ve görevden almalar hızla sürerken, Türkiye Elektrik Kurumu Genel Müdürü ve Yönetim Kurulu Başkanı Gültekin Türkoğlu görevinden alınarak, yerine Aykut Tülümen getirildi.

Dün Resmi Gazetede yayınlanan diğer atama kararlarına göre, Maden Tetkik ve Arama Enstitüsü Genel Direktör Vekili Erol İmre de görevinden alınarak, yerine Mustafa Sıtkı Sancar atandı.

Türkiye Kömür İşletmeleri Kurumu Genel Müdürlüğü ve Yönetim Kurulu Başkanlığına Kutluhan Cinbay, Etibank Genel Müdürlüğü ve Yönetim Kurulu Başkanlığına Hüseyin Kurt getirildi.

Ayrıca, Başbakanlık Özlük ve Yazı İşleri Genel Müdürlüğüne Kazım Oksay, Başbakanlık Müşavirliğine Kutlu Türker, Başbakanlık Uzmanlığına Tarık Uluocak, Başbakanlık Şube Müdürlüğüne Ramazan Ergün, Özel Kalem Müdürlüğüne Ali Ceylan, Müsteşar Yardımcılığına Hasan Celal Güzel, açık bulunan diğer Başbakanlık Müşavirliklerine de Hayrettin Şallı ve İhsan Naymanlar getirildiler.

DEVLET OPERA VE BALESİ GENEL MÜDÜRÜ DEĞİŞTİRİLDİ

Devlet Opera ve Balesi sanatçıları ve 40 demokratik kuruluşun tepkisine rağmen Ergin Orbey görevinden alındı ve yerine Esmet Kurt getirildi.

Valiler şikayetçi: Hükümetlerin partizanlığı, valilerin yansız davranmasını engelliyor

● Valilik kurumuna saygınlık kazandırılması istendi

A. ŞÜKRÜ BÜYÜKER

VALİLERİN görevlerinde yapılan son değişikliğe, çeşitli çevrelerin yanısıra en çok tepki gösterenler görevinden alınan valiler oldu. Valilerin bir kısmı yerinden yurdundan edildiği için bu duruma kişisel nedenlerle karşı çıkarken, bir kısım valilerin ciddi endişeleri, kuşkuları var.

Son atamalar kararnamesiyle "valilik müessesesinde büyük bir yara açıldığını" belirten bu çevreler, "bu tür uygulamalarla valilerin de partizanlığın batağına iyice itildiğini" söylüyorlar.

İllerde devletin temsilcisi durumunda olan valilik kurumunun giderek saygınlığını ve otoritesini yitirdiğine dikkat çeken bu çevrelerdeki yaygın olan fikirler şöyle anlatılıyor:

"Son on yıldan bu yana, her iktidar değiştiğinde, müdürlerin, valilerin de değiştirilmesi gelenek haline geldi. Yeri geldiğinde, valiler devleti temsil eder, yansız davranacaksınız, tarafsız yöneteceksiniz' denir. Öyle yaparsınız, hakikaten ve samimiyetle yansız davranırsınız. Ancak, eğer eski iktidar döneminde göreve atanmış bir valiyseniz, yeni iktidar tarafından hemen merkeze alınırsınız ve yerinize eski iktidarın merkeze aldıklarından birisi vali olarak atanır. Bu sefer siz merkezde iktidarın ne zaman değişeceğini beklemeye başlarsınız.

"Bu tutum samimiyetle tarafsız olmak isteyen valileri bile zorla partizanlığa iter. Hükümet değişikliğinin ardından göreve gelen bir vali sürekli görevden ne zaman alınacağının kuşkusunu taşır. Ve o istese de istemese de en azından halkın gözünde hükümet partisinin adamı olarak değerlendirilir. Tasarrufları hakikaten yansız dahi olsa kuşkuyla karşılanır.' Giden valinin durumu da aynıdır. O da eski hükümetin adamı olarak değerlendirilir. Neticede valilik müessesesinin, yansızlığıyla, sadece kanunları uygulamasıyla sağlayacağı saygınlığı kalmaz. Nitekim gelişme bu yöndedir.

"Valilik kurumu bu durumdan kurtarılmalıdır. Bunun için birçok vali mücadele edecektir.

"Valilerin saygınlıklarını kazanması ve görevden alınma korkusu tehdidi olmadan çalışabilmesi için sağlam bir sistem kurulmalıdır. Bu, valilerin halk oyuyla seçilmesi şeklinde mi olur, yoksa hakimlerin atanmalarındaki gibi tarafsız bir kurulun denetimiyle mi sağlanır, sağlam bir çözüme kavuşturulmalıdır. Valilerin tasarruflarını serbestçe yapabilmesi için bu yönde mücadele edilecektir, bu yöndeki ilerlemeler ülkenin kazancı olacaktır."

Dev-Solcular jandarmaya ateş açtı

Cezasını öğrenciler ve veliler çekti

● 146 öğrenci, Davutpaşa Kışlasında gözaltında bulunuyor

İSTANBUL (ÖZEL)

Ortakçılar Lisesinde önceki gün bildiri dağıtılması sırasında jandarmaya ateş açılması ile ilgili olarak 146 öğrenci Davutpaşa Kışlasında gözaltında tutuluyor.

Öğrenildiğine göre, önceki gün Ortakçılar Lisesinde Dev-Sol'cular bildiri dağıtmak istedi. Ancak güvenlik görevlilerinin müdahale etmesi üzerine, okul binasından jandarmaya ateş açıldı. Jandarmaya ateş edilen silah daha sonra okul bahçesinde bulundu.

Olaydan sonra sıkıyönetim görevlileri 146 öğrenciyi gözaltına aldı. Sorguları yapılan öğrencilerin serbest bırakılmaları bekleniyor. Olayla ilgili olarak da bazı öğrencilerin Emniyet Müdürlüğünde bulunduğu bildirildi.

Çocuklarının gözaltına alındığını duyan veliler, Davutpaşa Kışlasında toplandı. Öğrenci velileri jandarmaya ateş etmenin ne "devrimcilikle" ne de "milliyetçilikle" bağdaşmayacağını söylediler.

TİKP
Kartal İlçesinin Halkla Dayanışma Gecesine Katıl

Konuşmacılar:
Yalçın Büyükdağlı
(TİKP Kartal İlçe Başkanı)
O.Gürhan Ertür
(Aydınlık Gazetesi Müessese Müdürü)

ALİ EKBER ÇİÇEK ● NEDRET BAYRAM ALİ ● OZANLAR DÖRTLÜSÜ
KARTAL İŞÇİ TİYATROSU (IRGAT)
FOLKLOR ● KORO

Kızılay Düğün Salonu
Toprak yol
Belediye üstü KARTAL
9/12/1979 Pazar
Saat: 19.00

★TİKP
KARTAL İLÇESİ

HAFTANIN SANAT OLAYLARI

SİNEMA

● Kültür Bakanlığı Sinema Dairesine bağlı İstanbul Film Yapım ve Gösterim Merkezi, bugün "Fransız Sinemasından Yeni Örnekler" programının son iki filmini sunacak. 15.00'de Maurice Ronet'in BARTLEBY (1977), 18.00'de Pierre Schoendoerffer'in YENGEÇ (Le Crabe Tambour) (1977) adlı filmleri gösterilecek.

11 Aralık Salı 18.00'de Peter Lilienthal'in ÜLKEDE SÜKUNET HAKİM (B. Almanya), filmiyle "Berlin Uluslararası Genç Sinema Forumu" filmleri başlayacak. Birbirinden ilginç filmlerin yeraldığı haftanın diğer filmleri şunlar: Salı 20.00'de BABAM VE USTAM (Padre Padrone).

12 Aralık Çarşamba 20.00'de: Bill Douglas'ın ÇOCUKLUĞUM BENİM İNSANLARIM (ABD).

13 Aralık Perşembe 18.00'de: Teo Angelopulos'un 36 GÜNLERİ (Yunanistan), 20.00'de: Muhammed Buamari'nin KÖMÜRCÜ (Cezayir),

14 Aralık Cuma 18.00'de: Osman Semben'in POSTA HAVALESİ/ MANDABI (Senegal), 20.00'de: Haile Gerima'nın 3000 YILIN ÜRÜNÜ (Etyopya).

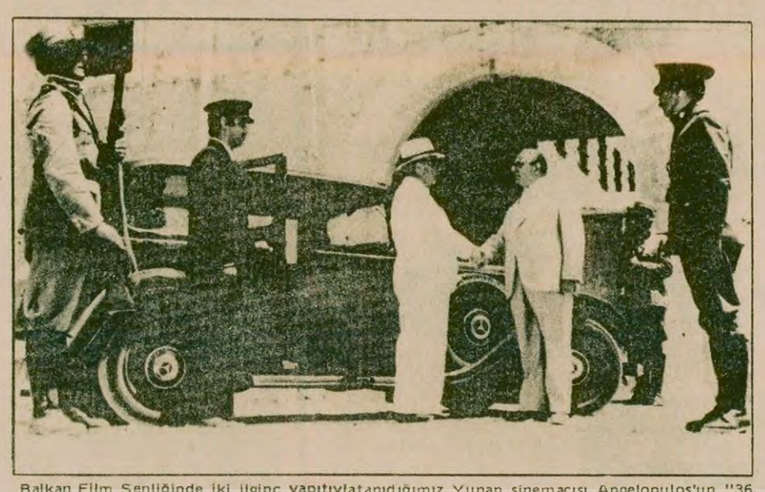

Balkan Film Şenliğinde iki ilginç yapıtıyla tanıdığımız Yunan sinemacısı Angelopulos'un "36 Günleri" adlı bir başka önemli filmi perşembe günü AKM'de tek seans sunulacak.

● ANKARA Halk Tiyatrosu Kültür Merkezinde AYZENŞTAYN Filmleri HAFTASI düzenlendi. "POTEMKİN ZIRHLISI" ve "ALEKSANDR NEVSKİ" adlı filmlerin sunulacağı haftanın programı şöyle:

10 Aralık ve 11 Aralık günleri 15.00'de "A.Nevski", 18.00 seanslarında "Potemkin".

12 Aralık Çarşamba 15.00'de "Potemkin", 18.00'de "A. Nevski".

13 Aralık Perşembe 15.00 ve 20.30'da "Potemkin".

14 Aralık Cuma 15.00'de "Potemkin", 18.00'de "A. Nevski"

● İSTANBUL Fransız Kültür Merkezinde 10 Aralık Pazartesi 21.00, 11 Aralık Salı 16.00 ve 13 Aralık Perşembe 21.00'de Bertrand Tavernier'nin YARGIÇ ve KATİL (1976) adlı filmi İngilizce altyazılı olarak gösteriliyor. 10 Aralık 18.00, 11 Aralık 11.00 ve 13 Aralık 16.00'da da Pierre Schoendoerffer'in YENGEÇ (Le Crabe Tambour) adlı filmi sunulacak.

● ANKARA Fransız Kültür Merkezinde 10 Aralık Pazartesi 18.30'da Maurice Ronet'in BARTLEBY (1977), 12 Aralık Çarşamba 20.30 ve 14 Aralık Cuma 18.30'da da Luis Bunuel'in ARZUNUN BU KARANLIK NESNESİ (Cet Obscur Objet du Désir) (1977) adlı filmleri gösterilecek.

● ANKARA Alman Kültür Merkezinde bugün 11.00'de "CARMİNA BURANA"nın filmi Dr. Erdoğan Okyay'ın sunuş konuşmasıyla gösterilecek. Pazartesi 18.00'de MOZART'ın yaşamı üzerine bir uzun belgeselin ilk bölümü, Salı 18.00'de de aynı filmin ikinci bölümü sunulacak. Çarşamba 16.00'da ise yazar Heinrich Von Kleist'in yaşamını ele alan HEİNRİCH (1977) adlı film İngilizce altyazılı olarak gösterilecek.

● İSTANBUL İtalyan Kültür Merkezinde 12 Aralık Çarşamba günü 17.15 ve 19.30'da Luigi Zampa'nın NEŞTER, BEYAZ MAFİA (Bisturi, La Mafia Bianca) adlı 1973 yapımı filmi İtalyanca olarak sunulacak. Film aydın bir doktorun ikbal hırsını konu edininiyor.

● İSTANBUL DGSA Sinema-Fotoğraf kolu, okulun salonunda 11 Aralık Salı 13.00'de Alain Resnais'nin ünlü filmi HİROŞİMA SEVGİLİM (1959) gösterilecek.

● ANKARA Türk-Amerikan Derneği, Arthur Penn'in KÜÇÜK DEV ADAM (1970) filmini 11 Aralık Salı 20.30'da üyelerine sunacak.

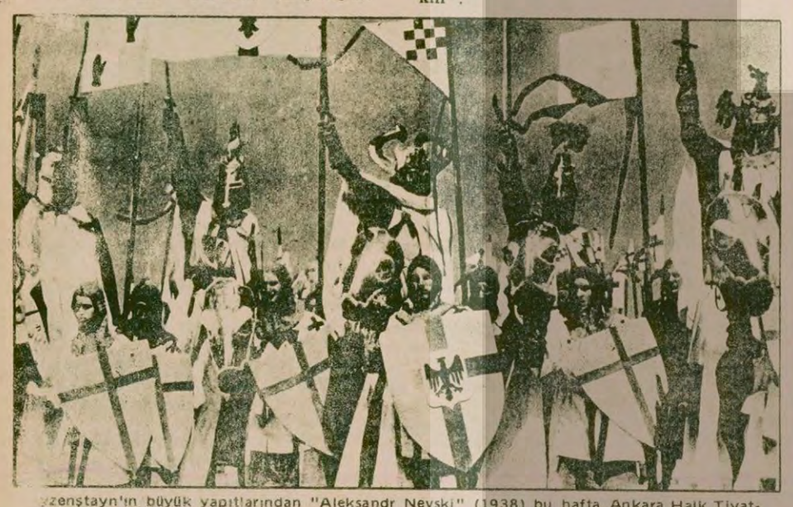

Ayzenştayn'ın büyük yapıtlarından "Aleksandr Nevski" (1938) bu hafta Ankara Halk Tiyatrosu Kültür Merkezinde gösteriliyor.

TİYATRO

İSTANBUL ŞEHİR TİYATROLARI

● HARBİYE Tiyatrosu: Bertolt Brecht'in BEŞ PARA ETMEZ OYUN'u sergileniyor. Uygulayıp yönetenler: M. Alabora, M. Engin Noyan ve E. Özyağcılar.

● FATİH Tiyatrosu: Fakir Baykurt'un aynı adlı yapıtından Taner Barlas'ın sahneye uyarladığı "TIRPAN". Yöneten: Taner Barlas.

● TEPEBAŞI Deneme Sahnesi: M. Bulatoviç'in yazdığı "GODOT GELDİ". Yöneten: Macit Koper.

● KADIKÖY Tiyatrosu: Adnan Giz'in yazdığı "BABANIN GORİLLERİ". Yöneten: Zihni Küçümen. Ayrıca "KANLI DÜĞÜN" ve "KAYIP MEKTUP" oyunları da sürdürülüyor.

● ÜSKÜDAR Tiyatrosu: Molière'den uyarlanan "HASTALIK HASTASI". Yöneten: Mücap Ofluoğlu.

DEVLET TİYATROLARI

● İSTANBUL Atatürk Kültür Merkezi Büyük Salounda bu hafta Brecht'in "ARTURO Ui'nin "ÖNLENEBİLİR TİRMANIŞI" adlı oyunu sergileniyor. Yücel Erten'in yönettiği oyunu bugün matinede izleyebilirsiniz. Oyun ayrıca cuma ve cumartesi günleri de sergilenecek. AKM Oda Tiyatrosunda salı, çarşamba, perşembe ve cuma günleri Arbuzov'un "SÖZ VERİYORUM"u sahneleniyor.

● ANKARA Büyük Tiyatroda Can Gürzap'ın yönettiği "DELİ DUMRUL" bugün, salı, çarşamba ve cuma günleri sahneye geliyor. Küçük Tiyatroda ise salı, çarşamba ve cumartesi "KIRMIZI SOKAĞIN SUZAN"ı, perşembe, cuma ve cumartesi günleri "İMPARATOR JONES" sergilenecek. Yeni Sahne'de "ANTİGONE" çarşamba gününden itibaren sergilenmeye başlıyor. Altındağ Tiyatrosunda "MERAKİ" oyunu sürüyor.

● İZMİR Tiyatrosunda çarşamba, perşembe, cuma ve cumartesi günleri TIRPAN'ı izleyebilirsiniz.

● BURSA Ahmet Vefik Paşa Tiyatrosunda "KANAVİÇE"nin sergilenmesi sürüyor.

ANKARA HALK TİYATROSU

● ANKARA Halk Tiyatrosu, Menekşe Sinemasındaki Kültür Merkezinde Haldun Taner'in yazıp Mert Egemen'in yönettiği "EŞEĞİN GÖLGESİ" oyununu sergilemeye devam ediyor. Oyunu bugün ve pazartesi, salı, cuma ve cumartesi günleri izleyebilirsiniz. Yeni bir yorumla sahnelenen "BİR DELİNİN HATIRA DEFTERİ" ise bu hafta çarşamba günü saat 20.30'da sahneye gelecek. Gogol'un bu ünlü oyunu ayrıca cuma ve cumartesi günleri saat 18.00'de de izlenebilir.

ÇOCUK OYUNLARI

● İSTANBUL Fatih Şehir Tiyatrosunda Fakir Baykurt'un yazıp Macip Gökgöz'ün oyunlaştırdığı "SAKARCA" sergileniyor. Oyunu Gökgöz yönetiyor.

● İSTANBUL AKM'de AÇOK'un sergilediği "LEKE, ÇİZGİ, BENEK, RENK" adlı oyunu bugün ve cumartesi günü saat 11.00'de izleyebilirsiniz.

● ANKARA Halk Tiyatrosu Kültür Merkezinde A. Fuat Onan'ın yazıp yönettiği VARYOKİSTAN bugün 12.30'da sergileniyor. VARYOKİSTAN ayrıca cumartesi günü de aynı saatte sergileniyor.

İZMİR Devlet Tiyatrosunda "YEDİ KÖYÜN YARGICI" çarşamba ve cumartesi günleri saat 15.00'te küçük izleyicilere sunuluyor.

● BURSA A. V.Paşa Tiyatrosunda "KELOĞLAN SES ARIYOR" oyununu her çarşamba 14.30'da ve her pazar 11.00'de izleyebilirsiniz.

TOPLANTI

● Ankara Sanat Sevenler Derneğinde, 11 Aralık Salı 18.00'de Prof. Dr. Mümtaz Soysal'ın yönettiği "İnsan Hakları" konulu bir açık oturum yapılacak. Katılanlar Dr. Füsun Altıok, Doç. Dr. Rona Aybay, Enis Batur ve Doç. Dr. Hikmet Sami Türk.

● Ankara Türk-Amerikan Derneğinde, 11 Aralık Salı 18.30'da Prof. Rüçhan Arık "18. ve 19. Yüzyıl Manzaralı Halılar" konulu bir konferans verecek.

● Ankara Sanat Sevenler Derneğinde, 12 Aralık Çarşamba 18.00'de "Arturo Ui'nin Önlenebilir Yükselişi" adlı Brecht oyunu üzerine bir tartışma toplantısı düzenleniyor. İlber Ortaylı'nın yöneteceği oturuma Yücel Erten, Doğan Geray, Yılmaz Onay ve Ayşegül Yüksel katılacaklar.

● İstanbul Filarmoni Derneğinde 12 Aralık Çarşamba 18.00'de İlhan Usmanbaş'ın "Çağdaş Müzik Üzerine Konuşma ve Dinletisi" izlenebilir.

● Ankara Halk Tiyatrosu Kültür Merkezinde, 13 Aralık Perşembe 18.00'de Prof. Metin And'ın "Geleneksel Tiyatronun Günümüzdeki Önemi" konulu konferansı var.

● Mimarlar Odası İstanbul Şubesinin Taksim'deki lokalinde 13 Aralık Perşembe 18.00'de Mimar Cengiz Bektaş, "Halk Yapı Sanatı ve Babadağ Örneği" konulu bir konuşma yapacak.

● İstanbul Atatürk Kültür Merkezi Konser Salonunda 14 Aralık Cuma 16.00'da "Plastik Sanatlarda Jüri Oluşturma Yöntemleri" üzerine bir açık oturum yapılacak. Özer Kabaş'ın yöneteceği oturuma Ramiz Aydın, Atilla Ergün, Gürdal Duyar ve Hüsamettin Koçan konuşmacı olarak katılacaklar.

● İstanbul Atatürk Kültür Merkezinde, 15 Aralık Cumartesi 18.30'da "Efes Kazıları" konulu bir konferans düzenlendi. Konferans Alman Arkeoloji Enstitüsü tarafından hazırlanıyor.

● Ankara Halk Tiyatrosu Kültür Merkezinde, 15 Aralık Cumartesi günü 15.00'te, "Türkiye'de Ekonomik Bunalım ve Hükümet Programı" konulu bir açık oturum düzenlendi. Aydoğan Büyüközden'in yöneteceği oturuma Eski Maliye Bakanlarından Ziya Müezzinoğlu, Prof. Aydın Yalçın ve Siyasal Bilgiler Fakültesi Öğretim Üyelerinden Güneri Akalın ile Halil Berktay katılacaklar.

SERGİ

● NEVİN ULUTAŞ, HATİCE ODABAŞI ve BAHATTİN ODABAŞI'nın Taksim Sanat Galerisindeki resim sergileri bu hafta içinde de sürüyor.

● MEHMETCAN KÖKSAL'ın Harbiye Yapı Endüstri Merkezi Sanat Galerisindeki sergisi 22 Aralıka kadar izlenebilir.

● İHSAN CEMAL KARABURÇAK'ın Tünel Galata Sanat Galerisinde açtığı resim sergisi devam ediyor.

● EMEL CANKART'ın Şaşkınbakkal Tavanarası Sanat Galerisindeki resim sergisi 19 Aralıka kadar sürecek.

● ORHAN PEKER'in Halk-Koop Görsel Sanatlar Galerisinde açtığı resim sergisi 20 Aralık gününe kadar açık kalacak.

● IŞIK ARIBURNU, JALE GÜN, KAİNAT PAJONK, ÖZCAN ATAMERT, ŞÜKRİYE IŞIK ve ZEKİ KRAL'ın seramik, resim ve vitray'dan oluşan çalışmaları Levent Nur Sanat Galeriside 17 Aralık gününe kadar devam edecek.

● SİREN ÖKTEM'in resim sergisi Nişantaşı Hobi Sanat Galerisinde 15 Aralık gününe kadar açık kalacak.

● KADRİYE ARAS'ın "Güller ve Seramik" konulu sergisi Kız Teknik Olgunlaşma Enstitüsü sergi salonunda çarşamba gününe kadar sürecek.

● PROF. DR. BEDİİ GORBON'un Nişantaşı Akbank Sanat Galerisindeki tesbih ve resim sergisi 14 Aralık günü sona eriyor.

● ANKARA'da açılan 40'ıncı Devlet Resim ve Heykel Sergisi sürüyor.

● NİMETULLAH GERASİM'in Ankara'daki Türk-Amerikan Derneğinde açtığı resim sergisi 15 Aralık günü sona eriyor.

● ANKARA Sanat Sevenler Derneğinde 10 Aralık günü Ankara Kadın Ressamlar Derneğinin düzenlediği Karma Resim Sergisini izleyebilirsiniz.

● AHT Kültür Merkezinde açılan "Filistin El Sanatları" ve "Filistin Mücadelesi" konulu fotoğraf sergisi 20 Aralıka kadar açık kalacak.

● ANKARA Sanat Sevenler Derneğinde düzenlenen "Hacı Bektaş Veli İnsanı ve Semahları" konulu sergi bu hafta içinde sona erecek.

KONSER

● İstanbul Atatürk Kültür Merkezi Konser Salonunda bugün saat 11.30'da Devlet Klasik Türk müziği konseri var. Orkestra Şefliğini Nevzat Atlığ'ın yaptığı konserde solist olarak Ayla Büyükataman izleyecek.

● Belçikalı piyanist Sylvia Traey, İstanbul İtalyan Kültür Merkezi salonunda, 10 Aralık Pazartesi 19.00'da bir resital verecek. Programda Beethoven, Debussy ve Schumann'ın yapıtları var.

● Devlet Filarmoni Oda Orkestrası, İstanbul Atatürk Kültür Merkezi Konser Salonunda 11 Aralık Salı 19.00'da bir resital verecek.

● Ankara Devlet Opera ve Balesi solist sanatçılarından Yekta Kara, 13 Aralık Perşembe günü 19.00'da İstanbul Atatürk Kültür Merkezi Konser Salonunda Brecht'ten Almanca ve Türkçe sözlü şarkılar söyleyecek. Sanatçıya piyanoda Selman Ada eşlik edecek.

● İstanbul Avusturya Kültür Ofisi Salonunda, 15 Aralık Cumartesi 16.00'da Christian Altenburger keman ve Helmut Deutsch piyanoda Schubert, Frank, Bartok ve Kreisler'in yapıtlarından oluşan bir konser verecekler.

● İstanbul Devlet Senfoni Orkestrası, Mircea Basarab'ın yönetiminde Bach, Saint-Seans ve Strawinski'nin yapıtlarından oluşan konserini 15 Aralık 11.00'de İstanbul Atatürk Kültür Merkezinde verecek.

BALE OPERA

● Ankara Devlet Opera ve Balesi, Carl Orff'un "Carmina Burana" operasını 10 Aralık Pazartesi 20.30'da sergiliyor.

● Ankara Devlet Opera ve Balesi, müziği Arif Melikov'a koreografisi, A. Şekerca'ya ait olan "Bir Aşk Masalı/Ferhat İle Şirin" adlı bale yapıtını çarşamba 20.30 ve cumartesi 16.00'da sergileyecek.

● İstanbul Devlet Opera ve Balesi, Atatürk Kültür Merkezi Byük Salonunda, 15 Aralık 14.30'da koreografisi Oytun Turfanda'ya ait olan "Hürrem Sultan" balesini sergileyecek.

7'den 70'e spor... 7'den 70'e spor...

Trabzonspor iki puan için oynuyor

Yaralı Beşiktaş Gaziantepspor önünde

İSTANBUL

1.Türkiye Liginin 14. hafta maçlarına bugün çeşitli şehirlerde yapılacak 7 karşılaşma ile devam ediliyor.

TRABZONSPOR-ZONGULDAKSPOR

Son haftalarda sakatlıklar ve cezalar yüzünden takım oluşturmakta güçlük çeken Trabzonspor, bugün kendi evinde Zonguldakspor'u konuk ediyor.

13.45'te Şehir Stadyumunda başlayacak karşılaşmayla ilgili olarak liderin, Teknik İşler Sorumlusu Süha Akçay, Samsunspor galibiyetinin futbolcular üzerinde doping etkisi yarattığını belirterek, "Tüm şanssızlıklara rağmen iki puan bekliyoruz" dedi.

Zonguldakspor'un hesapları ise tek puan için...

BEŞİKTAŞ–GAZİANTEPSPOR

Türkiye Kupasında en büyük sürprizi yaparak elenen Beşiktaş bugün ligin güçlü takımlarından Gaziantepspor ile puan mücadelesi yapıyor... Beşiktaş Teknik Direktörü Serpil Hamdi Tüzün, "Seyircilerimizle barışmak için bu maçı kazanmalıyız" dedi.

İnönü Stadyumundaki karşılaşmanın başlama saati 14.30

ALTAY-FENERBAHÇE

Son haftalarda sürekli puan kaybeden Altay, bugün kendi evinde Fenerbahçe ile oynuyor... İki puana, Altay'ın daha yakın olduğu karşılaşmanın başlama saati 14.30

Diğer karşılaşmaların programı ise şöyle:

ESKİŞEHİR'DE
14.15 Eskişehirspor-Göztepe

DİYARBAKIR'DA
13.45 Diyarbakırspor-Rizespor

BURSA'DA
14.30 Bursaspor-Adanaspor

ADANA'DA
14.00 Adana Demirspor-Kayserispor

Gaziantep Beşiktaş'ı İnönü'de zorlayacak.

SPOR ve olaylar
MUSA SEZER

Beşiktaş'ın dönüm maçı

Beşiktaş Gaziantepspor'a karşı savaşacak.

Lüleburgaz'a yenilerek kupadan elenen Beşiktaş'a bu maçta şans verilebilir mi?.. İyi oyunculardan kurulu olmasına rağmen Beşiktaş'ın zaman zaman çok kötü oynadığı lig boyunca görüldü. Bunun nedenini teknik yöneticileri elbette saptamıştır. Lüleburgaz yenilgisi de böyle kötü bir oyun sonucu olarak değerlendirilmelidir. Bu yenilgi Beşiktaş'ın hakiki gücüne ölçü olamaz.

Kupadan elenen bu takımın ligdeki durumunu koruması son kozudur. Futbolcuların bunun bilincinde olmaları gerekmektedir.

Yenilgilerden sonra moral çöküntüsüne düştüğü sanılan bazı takımların aksi yönde etkilendikleri çok görülmüştür. Kadrosundaki elemanların durumuna göre Beşiktaş'ın böyle bir takım kimliğinde bu maça çıkacağını sanıyoruz.

Gaziantepspor'un gücü küçümsenemez... Ama biz yine de Beşiktaş'a şans veriyoruz.

Galatasaray, Orduspor'u 3-0 yenerken, ilerisi için de taraftarlarına umit verdi...

Oyun kötü, goller güzeldi...

Galatasaray:3 Orduspor:0

HAKEMLER: İlyas Ayan xx, Erol Oflazxx, Turan Yıldırım xx

GALATASARAY: Eserxxx - Müfit xxx, - Güngör xxx, Fatih xxx, Erdoğan xxx - Gürcan x, Orhan xx, (Kemal xx), Cüneyt x- Öner xxx,(Gökmen xx), İbrahim x, B.Metin xxx.

ORDUSPOR: Alptekin xxx - Uğur xxx, Zafer xx, (Levent xx), Turgay xx, Salih xx - Güven xxx, Seçkin xx, Cihan xx, - Arif xx, Mahmut xx, Şenol xxx.

GOLLER: Orhan (dk. 30), Öner (dk.55), Kemal (dk. 72).

ÖZTEKİN ERDAĞI

Yazdan kalma bır havada maç başladı. İlk korneri 5. dakikada Galatasaray kazandı. Kornerden gelen topa Güngör'ün kafa şutu tehlikeli idi. Top Orhan'ın önüne geldi, kullanamadı...

Orduspor, yenilgiyi kabullenmiş durumda göründü. Galatasaray baskıları bu yüzden etkiliydi. Galatasaray orta saha oyuncuları etkili değildi. Özellikle gürcan ve Cüneyt'in bütün pasları hatalı idi. Galatasaray'ın gol atması da bu yüzden gecikti. 30. dakikada Galatasaray bir korner kazandı. Kornerden gelen topa Güngör kafa vurdu, Orhan'ın önüne gelen topu bu oyuncu vole ile ağlara gönderdi. İlk yarı Galatasaray'ın akınları sürerken bu skorla bitti...

İkinci yarıda atak oynayan yine Galataray'dı. Ancak pas hatalarının çok olduğu bir oyun ortaya koydu. Orduspor, 55. dakikada savunmasının ofsayt diye durduğu bir anda defans kalabalığından fırlayan Öner güzel bir plase ile Alptekin'in yanından topu ikinci Galatasaray golü olarak ağlara yolladı.

72. dakikada Öner soldan korner çizgisine kadar sürükledığı topu güzel bir vuruşla onsekiz içine ortaladı.. İbrahim bu fırsattan yararlanamadı. Ancak, Orduspor savunması da bu duruma seyirci kalınca geriden gelen Kemal aşırtma bir vuruşla golü attı.

Dün başlayan Hentbol ligi müsabakalarından bir görünüş..

İstanbul hentbol ligi başladı

İSTANBUL (ÖZEL)

Türkiye Şampiyonasına katılacak takımları belirlemek üzere düzenlenen İstanbul Büyük Erkekler Hentbol ligi dün Bağlarbaşı Spor Salonunda başladı ve İ.T.Ü. Ferahspor'u 51-5 Beşiktaş da Alibeyköy'ü 44-7 mağlup etti. Lisansları yetişmediği için salona gelmeyen İstanbulspor ile Yüksek Denizcilik okulu ise birbirlerine hükmen mağlup sayıldılar. Karşılaşmalara bugün saat 9.30'dan itibaren Bağlarbaşı Spor Salonunda devam edilecek.

Eczacıbaşı bayan takımı, bu karşılaşmada iyi bir avantaj elde etme amacında.

Eczacıbaşı Voleybol Takımları, Şampiyon Kulüplerde 3. turu arıyor

● Cengiz Göllü, "Erkeklerde kazanırız ama bayanlarda güçlü ekiple oynayacağız" dedi

İSTANBUL (ÖZEL)

Eczacıbaşı voleybol takımları Avrupa Şampiyon Kulüpler Turnuvası 3. tur ilk maçları için bugün erkeklerde İngiltere'nin Kelly Girl International, bayanlarda ise Avusturya'nın Blau-Gelp takımları ile mücadele edecekler. Erkeklerde Kelly, Girl International'ı yeneceklerine kesin gözü ile bakan Eczacıbaşı Voleybol Takımları Antrenörü Cengiz Göllü, "Bayanlarda güçlü bir rakiple karşılaşacağımız için işimiz zor. Milli maç havasında oynayacağımız bu karşılaşmadan iyi bir avantajla ayrılıp turu geçersek bayanlarda finale çıkabiliriz" dedi. Eczacıbaşı'nın erkeklerde Oktay, İliev, Serdar, Ata, Faruk ve Zeki, bayanlarda ise Aylin, Selcan, Lilia, Violet, B.Meral ve Arzu tertibi ile sahaya çıkması bekleniyor. Anadolu Spor Sitesi Salonunda oynanacak olan karşılaşmaların programı şöyle:

13.30 Eczacıbaşı-Blau-Gelp (Bayanlar)

15.00 Eczacıbaşı-Kelly Girl International (Erkekler)

VOLEYBOL LİGİNDE

Türkiye deplasmanlı voleybol liginde dün tek maç oynandı ve Bursa'daki karşılaşmada Oyak Reno, Altınyurt'u 3-0 (15/4, 15/12, 16/14) mağlup etti.

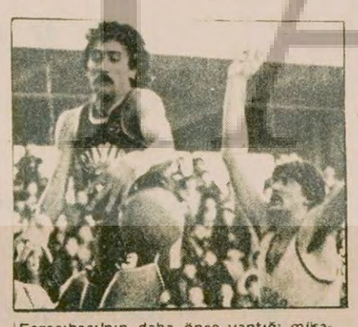

Eczacıbaşı'nın daha önce yaptığı müsabakalardan bir görünüş...

Eczacıbaşı Karşıyaka'ya fark attı: 115-72

Salon: Anadolu Spor Sitesi,
Hakemler: Hikmet Erdem xxx, Erdinç Fımastas xxx,
ECZACIBAŞI: Efe (23) xxxx, Emir (20) xxx, Necati (16) xxxx, Melih (31) xxxx, Ahmet (9) xxx, Orhan (6) xxx, Erdoğan (4) xxx, Hakan (4) xx, Toma (2) xx...
KARŞIYAKA: Tuğrul (20) xxx, Mehmet (6) x, Osman (10) xxx, Sadi (15) xx, Celal (12) xx, Edip (9) xx, Yalçın x, Levent x...
(Devre: 61-38)

DİĞER SONUÇLAR

Efes Pilsen - İ.T.Ü.: 96-70
Fenerbahçe-Beşiktaş: 65 - 96
Kolejliler-Yenişehir: 77-105
Ziraat FSK-Tofaş SAS: 73-77
Muhafızgücü-O.D.T.Ü.: 80-76

Kadıgil, 7 Federasyona başkanlık ediyor

● Genel Sekreterler, yazı imzalatmak için uzun kuyruklar oluşturuyorlar

ANKARA (THA)

Beden Terbiyesi Genel Müdürlüğünden istifa eden ve görevden alınan federasyon başkanlıklarına Orhan Kadıgil'in vekalet ettiği bildirildi.

Halen boş bulunan atıcılık, atletizm, halter, tenis, basketbol, dağcılık ve kayak federasyonlarına başkan ataması yapılmadığı, bu nedenle federasyonların iç ve dışilişkilerini yürütmesi için Federasyon İşleri Daire Başkanı Orhan Kadıgil'e yetki verildiği öğrenildi.

Türk spor tarihinde ilk kez 7 federasyona bakan başkan ünvanını elinde bulunduran Orhan Kadıgil'in odası önünde genel sekreterlerin yazı imzalatmak için sıraya girdikleri ifade ediliyor.

Genç Jimnastik Milli Takımı belli oldu

ANKARA

Romanya'da yapılacak olan Balkan Gençler Şampiyonasına katılacak bayan jimnastik takımımız belirlendi.

21-23 Aralık tarihlerinde Romanya'da yapılacak olan şampiyonada ülkemizi şu sporcular temsil edecek:

Çiğdem Topçuoğlu, Manolya Akın, Eda Bingöl, Ergül Özgür, Eda Yıldırım, Hülya Turgut.

B.Boronkay, Partizan'a hükmen galip

İSTANBUL (ÖZEL)

Balkan Kupası için dün akşam Yugoslavya'nın Partizan takımı ile karşılaşması gereken Büyükdere Boronkay voleybol takımı, rakibinin gelmemesi nedeni ile hükmen galip sayıldı.

Günün Programı

BASKETBOL

İstanbul, Anadolu Spor Sitesi:
17.00 İTÜ-Karşıyaka,
18.30 Taçspor-Eczacıbaşı,
20.00 Galatasaray-Şekerspor,
Ankara, Atatürk Spor Sarayı:
14.30 Kolejliler-Tofaş SAS,
16.00 DSİ Spor-Ziraat F.S.K.

VOLEYBOL

İstanbul, Anadolu Spor Sitesi:
10.00 Taçspor-Güney Sanayi,
Bursa, Atatürk Spor Sarayı:
13.30 O.Reno-Maltepe

HENTBOL

Bağlarbaşı Spor Salonu:
9.30 Sarıyer-Taçspor,
10.45 Pertevniyal-Demirspor,
12.15 Bağlarbaşı-Ümraniye,

CHP Milletvekili Durukan:

"Siyasi partiler asgari müşterekte birleşmelidir"

ESKİŞEHİR (ÖZEL)

TÜRK Harb-İş Sendikası Genel Başkanı ve CHP Ankara Milletvekili Kenan Durukan, ülkenin sosyal ekonomik, ve siyasal güçlükler içinden geçtiğini belirterek, "Bu sorunların üstesinden gelebilmek için özgürlükçü demokrasiyi benimseyen tüm kişi, kuruluş ve siyasi partilerin asgari müştereklerde birleşmeleri gerektiğini" söyledi.

Türk Harb-İş Sendikasının bugün Eskişehir' de toplanan 14. Genel Kurul toplantısı öncesinde Anadolu Ajansına bir demeç veren Durukan, içinde bulunulan güçlüklerin hükümetlerin değişmeleri ile çözülebilecek nitelikte olmadığını belirterek, "Asgari müştereklerde birleşilmediği takdirde anarşinin, terörün, pahalılığın, işsizlik ve tüm huzursuzlukların devamı kaçınılmazdır" dedi

Tütengil Hoca...

(Baştarafı 1. sayfada)

ser Hilmi Kaya'nın intikamının alındığını ve cinayeti Türk İntikam Tugayının (TİT) üstlendiğini açıkladılar.

Bu arada Amerika'nın Sesi, Yunanistan'ın Sesi ve Alman radyoları önceki gece Türkçe yayınlarında ilk haber olarak Prof. Tütengil'in öldürülmesini verdiler.

Yunanistan'ın Sesi, cinayet olayını anlattıktan sonra, cinayetin iki gün önce Ankara'da MHP Müfettişi Hüseyin Aküzüm'ün öldürülmesinin misillemesi olduğunu belirtti.

Amerika'nın Sesi Radyosu ise liberal eğilimli olarak tanıttığı Tütengil'i öldürenlerin, böylelikle MHP'li Aküzüm'ün 'öcünü' aldıklarını söyledi.

Prof. Tütengil'in öldürülmesi üzerine bir toplantı yapan İstanbul Üniversitesi Senatosu, Üniversitede öğrenime 11 Aralık sabahına kadar ara verdi.

Ülkemizin değerli bilim adamlarından Prof. Cavit Orhan Tütengil'in cenazesi, bugün saat 12.00'de İstanbul Üniversitesinde yapılacak olan törenden sonra, Şişli Camisinde kılınacak öğle namazıyla Zincirlikuyu mezarlığında toprağa verilecek.

TÜTENGİL'İN ÖLDÜRÜLMESİNE TEPKİLER SÜRÜYOR

İstanbul Üniversitesi İktisat Fakültesi Sosyoloji Kürsüsü Başkanı Prof. Cavit Orhan Tütengil'in öldürülmesine tepkiler dün de sürdü.

Ankara Tabib Odası, Tütengil'in öldürülmesini kınayarak "Öğretmen ve üniversite öğretim üyelerine yöneltilen sadırı ve cinayetlerinin amacının, düşünen insanları susturmak, insanlık dışı faşist teröre karşı çıkan aydınları yıldırmak olduğunu" belirtti.

SDP Genel Başkanı Cenan Bıçakçı, da olayla ilgili olarak yaptığı açıklamada, "Tütengil'in demokrasi ve insanlık düşmanlarınca canına kıyılması sonucu, aramızdan ayrılması bizi büyük üzüntülere boğmuştur" dedi.

Öte yandan Gazeteciler Cemiyeti, İstanbul Eczacı Odası, Kamu Eczacıları Derneği, ve Bank-Sen de yaptıkları açıklamalarla cinayeti kınadılar.

TELEVİZYON

11.00 GÜNAYDIN

12.05 TATİL SİNEMASI

Başrollerini Tony Curtis ve Dean Martin'in paylaştıkları "Kimdi O Kadın" adlı film yayınlanacak.

14.00 TELEPAZAR

15.00 MR.MAGO

Dizinin "Nuh'un Gemisi" adlı bölümü yayınlanıyor. Tanrı insanlara ders vermek ister. Bu iş için Nuh'u görevlendirir.

15.25 TELEPAZAR

19.15 MERCAN ORMANI

Sürekli film, bugün yayınlanacak son bölümüyle bitiyor.

20.00 ÇILGIN KIZLAR

Dizinin "Söylenti" adlı bölümü ekrana geliyor.

20.30 HABERLER

21.20 ANNA KARENİNA

Anna ve Vronski Moskova'ya dönerler. Sosyete Anna'ya çok kötü davranır. Anna bunalıma düşer.

22.05 SANAT DÜNYASI

22.30 HABERLER

RADYO

TRT 1

05.00 Açılış	20.15 Ocak Başı
05.05 Türküler	20.35 Türküler Geçidi
06.02 Günaydın	21.02 Dinleyici İstekleri
07.30 HABERLER	21.30 Spor Dergisi
09.02 Gençlikle Gelen	22.30 Sizin Seçtikleriniz
10.02 Tatil Sabahı	23.00 HABERLER
12.02 Radyo Tiyatrosu	23.10 Şarkılar
13.00 HABERLER	00.02 Sevilen Eserler
13.20 Hafif Müzik	01.00 Kapanış
15.01 Spor Magazin	01.05-05.00 Gece Yarısı

TRT 2

08.00 Açılış	17.15 Geçmişten Bugüne Senfonik Müzik
08.02 Gün Başlıyor	18.00 Sanat Tarihi
09.20 Şarkılar	18.30 Yurttan Sesler
09.40 Türküler Geçidi	19.30 Haftanın Olayı
10.00 Çocuğun Dünyası	20.30 Açık Oturum
11.30 Turistik Değerlerimiz	21.30 Diskoteğimizden
13.15 Çeşitli Klasik Müzik	22.00 Türküler
13.30 Küçük Koro	22.45 Şarkılar
14.00 Gülmece Dünyası	23.00 Caz Dünyasından
14.20 Türküler Geçidi	23.35 Saz Eserleri
14.40 Şarkılar	23.55 Kapanış
17.00 Türküler	

TRT 3

07.00 Açılış	16.15 Müzik Panoraması
07.02 Güne Başlarken	17.06 Çay Saati
08.00 Sabah Konseri	19.00 Caz Müziği
09.03 Müzik Şöleni	19.45 Saz Eserleri
10.00 Unutulmayanlar	20.00 Rönesans Müziği
11.00 Müzik Magazin	21.30 Dünya Şarkı Söylüyor
12.06 Şan Soloları	22.06 Gecenin Getirdikleri
12.30 Ünlü Yorumcular	23.00 Ses Ustaları
13.00 Sizin Seçtikleriniz	24.00 Samanyolu
14.00 Müzik Söyleşileri	01.00 Kapanış
14.30 Pazardan Pazara	

Basın, 43...

(Baştarafı 1. sayfada)

gece işte, ikinci saltanatı yaşıyordu.

Yokuşun adı, yıllarca önce öldürülen bir gencin adıydı: Turan Emeksiz.

Bugün, o kadar genç kurşunlandı ki, adları verilecek olsa, sokaklar, dereler tepeler yetmez.

Ne kadar tatlıydı karanlık. Oysa, aynı gün Prof. Tütengil'i vurmuşlardı İstanbul'da. Bu kaçıncı ölüydü?

İnsan, geceyi, ıslıklı çığlıklı, iniltili bekliyordu. Doğa tınmıyordu, tıpkı politikacılar gibi.

Gazeteciler Cemiyeti Cumhuriyetin 43. hükümeti onuruna o ölüm gününde ilk davetini veriyordu.

Yaz olsaydı, insanlar Gazeteciler Cemiyetinin bahçesinde dağılırlardı. Oysa Cemiyetin barındığı yapı dar geliyordu bu kadar kalabalığa. Dost düşman kucak kucağaydı. Adım atmak, cezaevinde tünel kazmaktan zordu salonda

Sadece böyle böyle aktüel benzetmeler geliyor aklımıza ne yapalım.

Bütün hükümet hazırdı. Destek liderlerden Alpaslan Türkeş hazırdı. Desteğin öbür yarısı Erbakan dışarlardaydı.

Ecevit, Feyzioğlu, nazikane yoktular. Feyzioğlu'nun yerine Ferit Melen yaşlanmışlığını gezdiriyordu.

Davette Demirel, Doğu Perinçek ellerinde olduğu kadar kalabalığı seyrediyorlardı, birincisi kalabalığa karışarak, ikincisi gülümser gülümser bu insan kümesini izleyerek. Birincisi hal, ikincisi gelecekti.

İktidarın başı, davete geç geldi ve çok az kaldı. Yüz ifadesi kaygılıydı. Başı bambaşka şeylerle doluydu. Nasıl olmasın?

Çevresinde lidere yaklaşmaya iştahlı davetlilerden bir kale duvarı olmuştu. Oysa, bir an önce daveti terk etmeyi, çalışmasını nerede bırakmışsa oradan devam etmeyi düşünüyordu. Besbelliydi davranışından.

Ne düşünür bir lider, hele birkaç kez düşüp kalkmışsa, çevresini saran bu aç yüzler, aç gülümseyişler, aç aç iktidara uzanışlar hakkında Işığa üşüşen pervaneler gibi.

Tanımadığın bir kerli ferli kişi, koca sözü dinlemeye alışık eşini sert bir komutla yerinde mıhlamıştı:

—Burda dur, Başbakan bu tarafa geliyor.

Hey tanrım hey!

Bugün ayın 7'si: Süleyman Demirel'in bu sabah söylediği sözler önemli. Sağı solu ayırmadan, "Kim olursa olsun, katiller yakalanacak" dedi kesin.

Üzüntüsü içten ve doğaldı. İktidar bütün Türkiye ile beraber çetin günler yaşadığının farkındaydı.

Süleyman Demirel daveti terk edince denizden sanki su çekildi. Gazeteciler Cemiyeti salonları bir hayli tenhalaştı.

BAKANLAR

Bakanlar kaygılı falan değildiler. Yüzlerinde bakanlık gevşemesi vardı. Zor zamanlarda yaşansa bile, tatlıdır o gevşeme.

Kabinenin birçok üyelerini tanımıyorduk. Gözümüze çarpan şunlardı:

Yeni doğan oğlunu bile işi başından aşkın olduğu için az görebilen Barlas Küntay. Gençliğinin muzip çocuk ifadesini terk etmeyen Nuri Bayar, gri ense bukleleri verdiği keskin kararlardan çok daha yumuşak, Münif İslamoğlu (şimdilik Sağlık Bakanıdır)...

O dil sorunlarına kadar patır kütür uzanan Milli Eğitim Bakanını tanımak isterdik, tanıyamadık.

Oscar Wilde'in Dorian Grey'i gibi yaşlanmayan Gazeteciler Cemiyeti Başkanı Beyhan Cenkçi davetli kafilesini salonların dar kapısında karşılıyordu. Şükür kalabalıktan ötürü topluluğun yığınında hiç bir zarif hanımı ayırt etmek mümkün olmadığı için, göz adalelerine işkence edip bir tek odağa ok gibi bakışlarını saplamıyordu.

Politikacı, ifadesine ve davranışına bir türlü sahip olamayan dost İsmail Hakkı Yıldırım eşiyle, dost gruplarından hiç ayrılmadı.

Muhalefetten ilaç için hiç kimse yoktu.

İki yıl ayrılıktan sonra kimi gördük dersiniz? Eski Ankara Valisi Durmuş Yalçın'ı, ama bu kez İçişleri Müsteşarı olarak Durmuş Yalçın'ı. Ona emniyetteki yeni atamalardan söz etmek isterdik, davetin havasını ciddileştirmemek için vazgeçtik, ama nasıl olsa bir başbaşa da hem sayıp hem döküp hem sitemleneceğiz.

Barlas Küntay'la da böyle bir görüşme yapmak istiyoruz.

Neyse, bütün ciddiyete yakın konular es geçildi, kalabalıkta dirsekler bol bol böğürleri yardı, ayaklar bol bol her türlü nasıra bastı.

Davetliler cinayetlerin bile istifini bozmadığı Ankara gecesinde duman gibi dağıldılar.

Cumhuriyetin 43. hükümeti basınla resmen tanışmış oldu.

İki tarafa da hayırlı ola.

Komandolar...

(Baştarafı 5. sayfada)

Zile'de daha sonra 19.30 sıralarında bir lokanta silahla tarandı. Olayda sol görüşlü olduğu bildirilen lokanta sahibi Recai Can ağır, müşteri olarak bulunan iki kişi de hafif yaralandı. Tokat Devlet Hastanesine kaldırılan Recai Can, kurtarılamayarak hayatını kaybetti.

Zile'de dün de saat 11.30'da lise öğrencisi Ali Halimoğlu bıçakla ağır yaralandı. Ali Halimoğlu hastanede tedavi altına alındı. Bu olay üzerine hükümet alanında toplanan kalabalık bir grup gösteri yaptı. Güvenlik kuvvetlerinin kalabalığı dağıtmak için havaya ateş açmak zorunda kaldığı bildirildi.

Tokat'ın Zile ilçesinde önceki gün ve dün meydana gelen olaylar üzerine ilçeye dışardan güvenlik birlikleri getirildiği ve geniş önlemler alındığı bildirildi.

İSTANBUL'DA

İstanbul'un Kartal ilçesinde meydana gelen olayda bir kişi öldü, bir kişi de ağır yaralandı.

Sabah saat 05.00 sıralarında Harman Mahallesi Harman Sokakta afişleme yapan iki kişinin üzerine kimlikleri belirlenemeyen kişilerce ateş açıldı. Açılan ateş sonucu Hüseyin Gündoğan öldü, Numan Aydemir ağır yaralı olarak kaldırıldığı Haydarpaşa Numune Hastanesinde tedavi altına alındı. Olay yerinde yapılan incelemede yedi adet 9 mm çapında boş kovan, öldürülen Hüseyin Gündoğan'ın üzerinde ise bir kibrit kutusu içinde 7 [illegible] mermi bulundu. Ölen gencin "Devrimci Proletarya" adlı gruptan olduğu söyleniyor.

ANKARA'DA

Ankara'da dün sabaha karşı saat 02.00 sıralarında Yıldırım Beyazıt Meydanı Uzundörtyol Sokakta duvarlara 'Kurtuluş' grubuna ait sloganları yazan bir grup, devriye görevi yapan güvenlik görevlilerinin dur ihtarına ateş açarak cevap verdi. Bunun üzerine çıkan silahlı çatışmada Murat Kürekçi adlı bir lise öğrencisi öldü, Hasan Güveniç adlı bir genç de ağır yaralandı.

KAYSERİ'DE

Kayseri'de dün meydana gelen olayda Yavuzlar Mahallesinde iki kişinin silahlı saldırısına uğrayan Sümerbank Bez Fabrikası işçilerinden Abdullah Korkmaz aldığı kurşun yaralarıyla olay yerinde öldü.

AĞRI CUMHURİYET SAVCISI VE EŞİ SALDIRIYA UĞRADI

Ağrı Cumhuriyet Savcı yardımcısı Ziya Denizcioğlu ile eşi Ağır Ceza Mahkemesi üyesi Zeynep Denizcioğlu dün Ağrı'da uğradıkları silahlı bir saldırı sonucu yaralandılar.

Edinilen bilgiye göre dün saat 15.00 sıralarında Kağızman Köprüsünde yürürken Ağrı Cumhuriyet Savcı yardımcısı Ziya Demircioğlu ile Ağır Ceza Mahkemesi üyesi olan eşine kimliği belirlenemeyen bir kişi tarafından tabancayla ateş edildi. Olayda bacaklarından yaralanan savcı yardımcısı ve eşi Ağrı Devlet Hastanesinde tedavi altına alındı. Hastane yetkilileri yaralıların sağlık durumunun iyi olduğunu bildirdiler.

Tanlaklar çoğalacaktır

(Baştarafı 1. sayfada)

gazetesidir. "Davadan döneni vur" emri ise Türkeş'e aittir.

MHP'yi çözülme korkusu sarmıştır. Tanlak'ın cesur çıkışı ve ortaya koyduğu gerçekler, MHP saflarında paniğe sebep olmaktadır. Davadan dönme eğiliminin güçlenmesi, Hergün gazetesini telaşa düşüren esas nedendir. Yeni çözülmeler MHP'nin sonunu yaklaştıracaktır.

MHP, Tanlak'ın öldürüleceği tehdidini savunarak bu yolu izleyeceklere korku vermek istiyor. Ömer Tanlak ölmeli ki, yenileri çıkmasın.

Fakat yanılıyorlar. Tanlak, terör odaklarının aleti olmuş insanların bu çarka karşı çıkışının simgesidir. Tanlaklar yaşayacak ve çoğalacaktır. MHP saflarında alet oldukları eylemlerden yaptıkları "İş" ten nefret eden çok sayıda insan vardır. MHP ve Hergün'ün tehdit dolu yaygarası bu gelişmeyi önleyemeyecektir.

MHP'nin Tanlak'ı öldürme planları suya düşecektir.

İşgüzar...

(Baştarafı 1. sayfada)

rında bulunan bu kişilerin ikisinin de Hilmi İşgüzar döneminde Sosyal Güvenlik Bakanlığına alındığı öğrenildi. İşe alanların ise Genel Müdürler Bekir Sami Akay ile Adnan Göksu olduğu belirlendi.

Bunun üzerine biz de Hilmi İşgüzar'ın kendisine başvurduk.

Eski Sosyal Güvenlik Bakanı Hilmi İşgüzar bize şöyle dedi:

"Bizim orada, Sosyal Güvenlik Bakanlığında, müşavirlik öyle pek yetkisi olan birşey değildir. Ben oraya atanan genel müdürleri, genel müdür muavinlerini, müsteşarları bilirim ve onların atanması konusunda bilgi sahibiyim.

"Ben oralara yetkili birkaç tane orman mühendisi arkadaş getirmiştim. Biliyorsunuz, ben de orman mühendisiyim. O arkadaşlar, daire başkanı vs. gibi yetkili yerlerde idiler. Onlar almış olabilir.

"Bizde müşavirlik müstahdemlik gibi birşeydir. Bakın, orada, ilkokul mezunu müşavir bile görebilirsiniz. Bizde sıradan birşeydir. O dönemde gelmiş olabilir. Ancak bilgim olması imkansız. Takdir edersiniz.

"O söyledikleriniz işleri yapmış olabilir. Ama eğer genel müdürlük, müşavirlik gibi sivri bir yere gelmiş olsa idi bilgim olurdu."

TİKP...

(Baştarafı 1. sayfada)

bilinmektedir.

"Amaç, Ömer Tanlak ve onun yolunu izleyenleri korkutmak bu insanların MHP'nin suçlarını bir bir açıklamasını engellemektir. Ama bunu başaramayacaklardır. İnsanların sorumluluk duygusu, ölüm korkusuna ve MHP'nin tehditlerine ağır basacaktır.

"Ömer Tanlak'ın ve onun yolunu izleyecek olanların öldürülmesini MHP'den başkası düşünemez. Çünkü kirli çamaşırları ortaya dökülen MHP'den başkası değildir. TİKP ve bütün Türkiye halkı ise, Ömer Tanlak'ın ve artık bu mel'un cinayet şebekesinden kurtulmak isteyen gençlerin mutlaka yaşamasını istemektedir. Ömer Tanlak yaşamalı ki, MHP'nin suçlarını açıklamak isteyen gençler tehditlerden korkmadan Tanlak'ın yolunu izleyebilsinler.

"Türkiye halkı uyanıktır. MHP köşeye sıkışmıştır. Tehditler boşunadır. Ömer Tanlak yaşayacak, caniler bu sefer başarılı olamayacaklardır.

"TİKP olarak, MHP'nin cinayetlerine alet olmaktan kurtulmak isteyen gençlere sesleniyoruz: Kendinizi cinayet örgütünden kurtarın. Sizlerin cesur ve yiğit çıkışınızı bekliyoruz. Partimiz, terör odaklarından kurtulmak isteyen herkese sonuna kadar yardımcı olacaktır."

Hergün...

(Baştarafı 1. sayfada)

sonra Çinci katillere öldürtmeyi planladıkları" iddia ediliyordu. 7 Aralık tarihli Hergün'de de aynı doğrultuda yayın yapılıyor ve bazı sorular ortaya atılıyordu. Bu sorulardan birinde "Tanlak'ın öldürülmesi için Perinçek, Çamkıran ve Çalışlar karar vermişler midir?" denilmekteydi.

Daha sonra ise Hergün' "öldürecekleri" dediği Tanlak'ın bu sefer TİKP tarafından korunduğunu ileri sürmeye başladığı görüldü. Hergün'ün başlangıçta ileri sürdüğü iddialarla çelişen yeni iddiasında Tanlak'ın "Perinçek, Çalışlar, Çolakoğlu, Çamkıran gibi kimselerin evlerinde kaldığı ve on kadar silahlı Maocu militan tarafından korunduğu" ileri sürüldü.

ÖNCE "MİLİTANDI ŞİMDİ "600 BİNLİR ALDI"

6 Aralık tarihli Hergün gazetesindeki diğer bir iddiaya ise Tanlak'ın "Okul sıralarında iken M. Kemal Çamkıran tarafından eğitildiği" ve "daha sonra ÜGD'ye sızdırıldığı" yazılmıştı. 7 Aralık tarihli Hergün' de Tanlak'ın "Komünist Çin yanlısı bir militan olarak eğitildiği" tekrarlanırken daha sonra ise itiraf için 600 bin lira istediği ve bunun da Doğu Perinçek'in emriyle yerine getirildiği iddia ediliyor.

Niğde Kapalı Cezaevinde bir mahkum donarak öldü

NİĞDE Kapalı Cezaevinde bir mahkum bakımsızlıktan ve soğuktan donarak öldü. Mustafa Erer (Bahriyeli Mustafa) adlı mahkum, 2 Aralık günü, cezaevi müşahade bölümünde ölü olarak bulundu. Mustafa Erer'in ağır hasta olduğu halde hastaneye götürülmediği bakımsızlıktan ve soğuktan öldüğü öğrenildi.

BAŞSAĞLIĞI

Kültür hayatımıza büyük katkılarda bulunmuş değerli bilim adamımız

Profesör

CAVİT ORHAN TÜTENGİL in

faşist canilerce katiedilmesini nefretle kınıyoruz.

Ailesine, tüm üniversite camiasına ve milletimize başsağlığı dileriz.

Türkiye İşçi Köylü Partisi

Genel Merkezi

3 profesör...

(Baştarafı 1

tarafından açıklanmıştır. Hunhar cinayetten sonra, bazı gazetelere telefon eden bu gizli örgüt şu mesajı yazdırmış bulunuyor:

"Anti-Terör Birliği olarak öldürme olayını üstleniyoruz. Bundan sonra halk çocukları birbirlerini vurmayacaklar. Burjuvazinin ve bürokrasinin ileri gelenlerini öldüreceğiz."

Aslında gazetelere gerçekten bir telefon mesajı verilmişti. Ama örneğin THA'ya açılan telefonda bir nokta eksikti ve Milliyet gazetesinde yer alan konuyla ilgili haber şöyleydi:

"Belirsiz bir kişi Türk Haberler Ajansına dün akşam telefon ederek cinayetin faillerinden olduğunu ileri sürmüştür. Sesinden 25 yaşlarından olduğu sanılan kişi, "Profesör olayını yaratanlardanım. Olayı aynen üstleniyorum. Bundan sora halk çocukları birbirlerini vurmayacak, bundan sonra ileri gelenler vurulacaktar." (22 Ekim 1978)

Milliyet'te çakan haberde, Taha Akyol'un belirttiği gibi, "ATB" gibi bir örgütün adı geçmiyordu. Ama tabii aynı kişi Hergün gazetesine de telefon etmiş olabilirdi.

DÜĞÜM ÇÖZÜLÜYOR

"ATB" adının aradan bir yıl geçtikten sonra başka bir profesörün öldürülmesi sırasında kullanılması, İstanbul'da bilim adamlarına yönelik saldırıların aynı vurucu tim tarafından gerçekleştirildiğini ortaya koydu.

Bu arada 20 Kasım 1979 günü öldürülen bir başka profesörün, Ümit Doğanay'ın katilleri, Emniyet tarafından belirlenmişti. Ali Bülent Orkan ve Erol Türkmen adındaki komandolar ' yurdun her yanında aranıyordu.

Aydınlık muhabirleri, profesör cinayetlerini araştırmak amacıyla polisin Bedri Karafakıoğlu' nun katillerini belirlemek için çizdirdiği fotorobot lara baktılar. Bu eşgal tarifleri tıtaptıp Orkan ve Türkmen'e benziyordu.

Böylece üç cinayet arasındaki bağ da ortaya çıkmış oluyordu. Yan kanıtlar da mevcuttu:

1. Ali Bülent Orkan ve Erol Türkmen'in Ankara' daki yetişme dönemlerinden ve özellikle yedi kişinin öldürüldüğü Ankara Piyangotepe katliamından beri birbirlerinden ayrılmamaları.
2. Her ikisinin de gezginci vurucu tim elemanları olarak bilinmeleri.
3. Ali Bülent Orkan', ın çeşitli olaylara şoför olarak katılması ve Karafakıoğlu cinayetinde tarif edilen şoföre çok benzemesi.
4. Üç profesörün de evlerinden çıktıktan sonra sabah işlerine giderken öldürülmeleri.
5. Üç profesörün de pusu kurularak ve çapraz ateş yöntemleriyle saldırıya ugramaları.
6. Üç olayın da misilleme ve gerginliği arttırma özelliği taşıması.

İFADELER TEK BİR MERKEZDEN HAZIRLANIYOR

Marksizm uzmanı olarak kendini takdim eden Taha Akyol'un yazısında yer alan "Bundan sonra halk çocukları birbirlerini vurmayacak, bundan sonra ileri gelenler vurulacaktır" sözü çok ilginçti. Ama bu sözlerden üç ay sonra Abdi İpekçi'nin öldürülmesi olayı daha da ilginçti. Tabii yalnız İpekçi'nin önemli ve seçkin bir kişi olmasından dolayı değil, katil Mehmet Ali Ağca' nın sözlerinden dolayı.

Ağca şöyle diyordu:

"Ben Abdi İpekçi'yi öldürdüm. Doğrudur. Terörün daha yükseğe ve zirveye tırmanmaması için Abdi İpekçi'yi seçtim ve onu öldürdüm. Halkın çocuklarının birbirini vurmaması için, işçilerin, köylülerin birbirini vurmaması için, terörün silahlarının burjuvazinin baskı gruplarına, politik, ekonomik güçlerin zirvesine çevrilmesi için öldürdüm."

Ağca, ilk çıkarıldığı mahkemede böyle diyordu. Tütengil'i öldürenler gibi "Anti-Terör" gibi üslup kullanıyor, terörün zirveye tırmanmaması için çalıştığından bahsediyordu. Taha Akyol'un yazısında belirttiği sözcüklerle konuşuyor, "Halk çocuklarının birbirinin vurmamasından" söz ediyordu.

Bu ifadelerin ezberletilmiş olduğu ve seçkin kişilere, "ileri gelenlere" yönelik eylemler yapan özel bir vurucu timin varlığı açığa çıkmaktadır.

İstanbul'da...

(Baştarafı 1. sayfada)

bilgilere göre Kapalıçarşıdaki Kızlarağası Hanına giren ikisi polis giysili 3'ü maskeli silahlı 5 soyguncu, hana girerek içerdekileri silah zoruyla yere yatırdı. Soyguncular 4 dükkandan toplam 25 milyon değerinde para, altın ve mücevherat aldılar. Bu arada kendilerine kasayı açmayan bir çırak ve orada bulunan ve kendilerine direnen Cemil Mengüç adlı bir polis memurunu yaralayan soyguncular, para ve altınları alarak kaçtılar.

Yaralı polis memuru Cemil Mengüç kaldırıldığı Çapa Tıp Fakültesi Hastanesinde kurtarılamayarak öldü.

Görgü tanıkları soygunculardan polis giysili olanlardan birinin elinde telsiz, diğerlerinin elinde ise Klaşinkof marka silah bulunduğunu söylediler.

Doçent...

(Baştarafı 1. sayfada)

yum Salonunda dün saat 10.00'da yapılan anma törenine çok sayıda öğretim görevlisi, öğrenci ve okul çalışanı katıldı.

Törende bir konuşma yapan KTÜ Elektronik Hesap Bilimleri Enstitüsü Müdürü Prof. Remzi Dilek, Necdet Bulut' un kişiliğinden ve teknik alandaki yararlı çalışmalarından söz etti.

Necdet Bulut Ankara' da mezarı başında yapılan bir törenle de anıldı. Burada yapılan konuşmalarda, Necdet Bulut'un sorumlu bir bilim adamı olduğu, aydınlık günler için mücadele verdiği anlatıldı.

ÖLÜMÜNÜN BİRİNCİ YIL DÖNÜMÜNDE DEVRİMCİ ARKADAŞIMIZ

Niyazi Ekinci'yi

SAYGIYLA ANIYORUZ.
ANISI FAŞİZME VE REVİZYONİZME KARŞI MÜCADELEMİZDE YAŞAYACAKTIR.

Türkiye İşçi Köylü Partisi
Kartal İlçesi

KAYIP— Nüfus cüzdanımı kaybettim. Hükümsüzdür.
BÜLENT GÜNER

KAYIP— İstanbul Tıp Fakültesinden aldığım şebekemi kaybettim. Geçersizdir.
AHMET ABACI

Demirel...

(Baştarafı 5. sayfada)

ler değil. CHP de dahil, tüm siyasi partilerle, yüzyüze gelip konuşacağız. Sayın Ecevit ile de görüşeceğiz. Bu mesele 'Biz DGM'ye karşıyız' demekle geçiştirilecek bir şey değildir. Böyle işin içinden çıkılmaz. Yüksek yargı organlarıyla da danışma toplantıları yapacağız. Kim ne biliyorsa söylesin, herkes bildiğini ortaya koymak zorundadır" dedi.

Demirel, 5 Mart tarihine kadar olan 100 günlük süre içinde yapacaklarının dökümünü verdi. Yapacaklarını iki bölümde toplayan Demirel, birinci bölümde anarşi konusunu, ikinci bölümde ise daha çok ekonomik konuları anlattı.

Demirel bu zamana kadar anaşiyi kimin yaptırdığı konusunda mahkemelere pek az dava açıldığını söylerken "ortalıkta bunca sivrisinek var, bataklık bulunamıyor" dedi. Demirel cinayeti işleyenlerin kaçtıklarını, yakalananların ise çok az olduğunu belirtirken yaptıranların hiç ortaya çıkmadığını söyledi.

Demirel ayrıca "Silah kaçakçılığının damarı bulunmalı ve bunlar kurutulmalıdır, silah kaçakçılığı Türkiye'deki kanlı hareketin fevkalade önemli bir parçasıdır" şeklinde konuştu.

Başbakan Süleyman Demirel, dünkü basın toplantısında gazetecilerin sorularını da cevapladı. Demirel, bir gazetecinin Ecevit'in önceki günkü demeciyle ilgili görüşlerini sorması üzerine, "Cinayet şebekelerinin şuraya buraya mensubiyeti söz konusu değil, işledikleri cinayet sözkonusudur. Sayın Ecevit'e birçok kere söylemişimdir, 'Yakasına yapışın caninin, eğer biz gelir, o adamın yakasına niçin yapıştın dersek, o zaman ayıplayın bizi.' Biz cinayetleri himaye etmeyiz. Biz şerrin adamı değiliz" dedi.

Demirel, TRT ile ilgili bir soru üzerine de TRT' yi şer kutusu olarak nitelendi ve kurumun Anayasa ve kanunlara riayet etmediğini öne sürdü.

Demirel gazetecilerin atamalarla ilgili bir sorusu üzerine de Türkiye' nin daha sonraki yıllarda ABD, İngiltere ve Fransa'da olduğu gibi bir uygulamaya yöneleceğini söyleyerek, buralarda iktidarların kendi ekipleri ile gelip kendi ekipleri ile gittiklerini belirtti ve şöyle konuştu:

"Türkiye'de henüz biz bunu yapamadık. Onun için biz Türkiye'de kahtı recül yaptık. Yani kadroları biçtik. Yani onu iterek, bunu kakarak, kadroları biçtik ve tabii ki bunun son bulmasını müesseseleştirmek lazımdır.

"Bizim bildiğimiz devletin memuru devletin memurudur. Siyasetin içine girmesin. Siyasetin ön safına geçmişse tabii ki onu tutamayız. Hiç bir marifeti, liyakatı, hüneri, tecrübesi yok ama sadece filan zata yakın olduğu için veya filan doktrine angaje olduğu için filan yere getiriliyorsa, onu da biz tutamayız. Biz öyle bir şey yaparsak, bizden sonra gelenler de onu tutmasın."

ODTÜ...

(Baştarafı 1. sayfada)

sında yapılacak.

Açıklamada, okulun eski öğrencilerinin kayıtlarını yenilemesi gerektiği, ve kayıt yenilemenin her dönem geçerli olduğu belirtildi.

Ayrıca ODTÜ'ye bağlı olarak bu yıl öğretime açılacak olan Endüstri Ürünleri Tasarımı Bölümü de yeni ders yılına 12 Aralık Çarşamba sabahı girecek.

Meclis...

(Baştarafı 1. sayfada)

maddesinde değişiklik önerisi konusunda sorularımızı cevaplarken şunları anlattı:

"TBMM çalışmalarında yer yetersizliğinden hemen her çevre yakınmaktadır. Gerçekten, bundan önceki dönemde, 2420 teklif ve tasarının sadece 484'ü sonuçlandırılmıştır.

"Toplumumuzun içinde bulunduğu sıkıntı ve bunalımın, yasama meclislerimizin toplum gereklerini karşılayacak hükümetleri kuramaması, ve yasaları çıkaramamasından kaynaklandığını söyleyebiliriz.

"Meclislerin, ancak toplam üye sayısının yarısı hazır bulunduğu zaman görüşmelere başlayabilmesi ve devam edebilmesi, bu kaynak sorunun başlıca nedenidir.

"Birçok demokratik ülkede karar yeter sayısı ile görüşme yeter sayısı farklıdır. Toplantı ve görüşme yeter sayısı toplam sayının onda birinden az olan ülkeler bile vardır.

"Nispi temsil sisteminin uygulandığı ülkemizde, yasama meclislerinin, çalışmalarını, herhangi bir endişe ile zorlaştırmak yerine, verimini arttırıcı kurallar vakit geçirilmeden uygulanmaya konulmalıdır.

"Anayasamızın 86. maddesinde değişiklik yapılmasına ilişkin öneri, bu ay içinde TBMM üyelerinin inceleme ve imzalarına sunulacaktır.

"Bu öneri, yasama meclislerimizin çalışmalarına, özlenen işlerliği ve toplum istemlerine uyan, içeriği kazandırmayı amaçlamaktadır."

IMF ile temas...

(Baştarafı 1. sayfada)

rinde meydana gelen değişiklikler "esnek bir kur" politikası ile izlenecek. IMF, şimdilik büyük bir devalüasyona gerek olmadığını, ama zaman zaman kur ayarlamaları yaparak TL'nin değerinin değiştirilmesi gerektiğini belirtti.

Henüz görüşmelerin tamamlanamadığı konular ise şunlar:

— IMF, gübre ve petrolün dünya piyasa. fiyatlarındaki artışın Türkiye'deki fiyatlarına da yansıtılmasını istiyor. Bu konularda çekingen davranılmasının hazineye büyük yükler getireceğini

— Asgari geçim indiriminin kabul edilmesi halinde, meydana gelecek vergi kaybının nasıl karşılanacağını araştırıyor.

Bu hafta içinde tamamlanacağı ve hafta ortalarında kesin sonuca ulaşılacağı bildirildi.

T.C.
İSTANBUL 13'üncü İcra Memurluğu
Sayı: 979/10856

İlanen tebligat
Borçlu: Hasan Taşdemir.
Kazım Karabekir Cad. Badem Sok.
No: 5 D.6
Şirinevler-Bakırköy

Alacaklı Emin Duman vek. Av. Hikmet Erdurmaz tarafından aleyhinize memurluğumuz dosyası ile emre muharer senede müstenit 67784 TL ayrıca masrafları için icra takibi yapılıp, yukarıda yazılı adresinize gönderilen ödeme emri bila teblig iade edilmiş olmakla zabıtaca yaptırılan tahkikat neticesi adresiniz meçhul kalmıştır.

Bu kerre ödeme emrinin kanuni sürelere 20 gün ilavesi ile ilanen tebliğine karar verilmiştir.

Yukarıda yazılı borç ve masrafları işbu ödeme emrinin gazetede neşri tarihinden itibaren 30 gün içinde ödemeniz, takibin dayanağı senet kambiyo senedi niteligini haiz değilse 25 gün içinde merciye şikayet etmeniz, takip dayanağı senet altındaki imza size ait değilse yine bu 25 gün içinde ayrıca ve açıkça bir dilekçe ile icra dairesine bildirmeniz, aksi takdirde icra takibindeki kambiyo senedi altındaki imzanın sizden sadır sayılacağı, imzanızı haksız yere inkar ederseniz 100 liradan 5000 liraya kadar para cezası ile mahkum edileceğiniz, borçlu olmadığınız veya borcun itfa veya imhal edildiği veya alacağın zaman aşımına uğradığı hakkında itirazınız varsa bunu sebepleri ile birlikte 25 gün içinde tetkik merciine bir dilekçe ile bildirerek merciden itirazınızın kabulüne dair bir karar getirmediğiniz takdirde cebri icraya devam olunacağı, itiraz edilmediği ve borç ödenmediği takdirde 30 gün içinde 74. madde gereğince mal beyanında bulunmanız bulunmazsanız hapisle tazyik olunacağınız hiç mal beyanında bulunmaz veya hakikate aykırı beyanda bulunursanız hapisle cezalandırılacağınız ödeme emri yerine kaim olmak üzere ilanen teblig olunur. 27/11/979

Basın: 8931 - 1314

Aydınlık
BAYAŞ Basın-Yayın A.Ş. adına sahibi ve Genel Yönetmeni ORAL ÇALIŞLAR

Yazıişleri Müdürü: MEHMET ATABERK
Haber ve Makalelerden Sorumlu Müdür: S. AYDOĞAN BÜYÜKÖZDEN
Müessese Müdürü: O. GÜRHAN ERTÜR

Adres: Nuruosmaniye Cad. 3/3 Cağaloğlu - İstanbul
Tel: 26 52 44 - 22 49 54
İdare Tel: 26 54 37
Dizgi: Aydınlık Ofset Tesisleri
Baskı: İst. GÜNTUR
Dağıtım: GAMEDA

BÜROLAR
ANKARA: Meşrutiyet Cad. 32/8, Kızılay Tel: 25 38 69 □ İZMİR: Özgüler İşhanı, 452. Sok. 25/3, Konak Tel: 13 10 90 – 25 25 54 □ ADANA: Atatürk Cad.113. Sok. Sefer İşhanı Kat: 3 No:16 Tel: 103 42 □ TRABZON: Cumhuriyet Mah Kasım Sok. 27/10 Tel: 39 00 □ DİYARBAKIR: Beyazıt İşhanı, Kat: 3, No: 30, Dörtyol Tel: 3857

YURTDIŞI BÜROLARI
ALMANYA: Burgstr. 78 6 Frankfurt /M 60 Tel: 0611 437 595
FRANSA: 95 Rue de la Jonguiere, 75017 Paris
BELÇİKA: 188 rue Iosaphat, 1030 Brüxelles Tel: 64 72 120
İSVEÇ: Gürgün, Duvgrand 5/A, 1 tr. 17236 Sundbyberg, Tel: 08/296 628
HOLLANDA: Bildstr. 53, Utrecht Tel: 31 47 61
İSVİÇRE: Ch. des Cotes 1 1020 Renens Tel: 34 21 72

ABONE ÜCRETLERİ
Yurtiçi: 3 aylık 450 TL, 6 aylık 900 TL, 1 yıllık 1800 TL
Yurtdışı: 3 aylık 675 TL, 6 aylık 1350 TL, 1 yıllık 2700 TL
Not: Bu ücrete gönderilen ülkeye göre uçak postası ücreti eklenir.

İLAN TARİFESİ
2.4.6. sayfalar (Sütun/snt) 250 TL □ 3.5.7. sayfalar (Sütun/snt) 300 TL □ 8. sayfa (Sütun/snt.) 400 TL □ 8. sayfa renkli (Sütun/snt.) 500 TL □ Yayın ilanı (Sütun/snt.) 100 TL □ Doğum, Evlenme, Ölüm (5 sütun/snt.) 500 TL □ Küçük İlanlar (Kelimesi) 10 TL

22340-611

Aydınlık

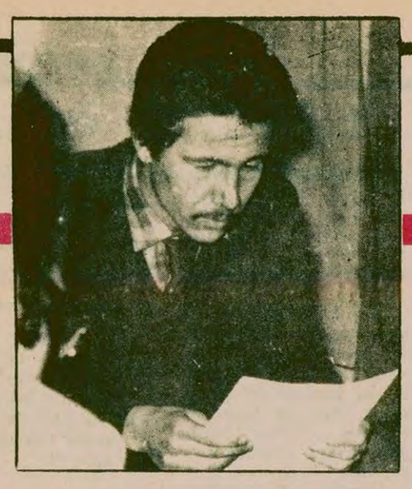

Ömer Tanlak gizli kalmış olayları açıklamaya devam ediyor

VARAN 4

itiraf

Piyangotepe katliamı ülkücü polislerin isteği üzerine gerçekleşti

"İntikam alınacak, kan yerde kalmayacaktı"

"MHP Gençlik Kollarından Etlik'e çeşit çeşit insan geldi"

"Semtte terör havası esiyordu"

Eski komando Ömer Tanlak, gizli kalmış olayları açıklamaya devam ederken 7 kişinin öldürüldüğü Piyangotepe katliamına da değindi. Olayın "misilleme" yönüne dikkati çeken Tanlak, toplu öldürmenin intikam duygularıyla dolu olan bazı polislerin isteği ve örgütün bunu yararlı görmesi üzerine gerçekleştiğini vurguluyor.

Tanlak, yazılı açıklamasında şöyle diyor:

"Daha sonra mayıs ayında tekrar Ankara'ya geldim. Geldiğim günden bir akşam önce Etlik "Salon Dostlar Kıraathanesi" maskeli iki kişi tarafından basılarak Erdal Şahin isimli bir kişi öldürülmüştü. Olayı yapanlar sağ görüşlü idiler. Ölen çocuk daha önce tanıdığım birisiydi. Olayı yapan kişiler belliydi. Bunlar Erol Türkmen ve Ali Bülent Orkan'dı. Bunlar olduğunu Sabahattin Gözlükaya'dan ve dernek yöneticilerinden öğrendim. Emir General Merkez'den gelmiş ve hemen uygulanmıştı.

"Aynı günlerde ben bir iki gün semtten uzaklaşmıştım. Tekrar geldiğim gün, akşam Sabahattin Gözlükaya ile beraber dolaşmaya başladım. Aynı süre, akşam yine Sabahattin'le beraber "Salon Hatıra" yanında İlhami isimli bir arkadaşımın evinde kaldım. Ertesi gün "Girne kahvesi" yanında dururken yanıma Ayvalı Ülkü Ocakları Başkanı Kübilay Yalız ve yanında iki sivil, bir resmi polis olduğu halde geldiler. Kubilay bana "Polis evlerinde arkadaşların evini kurşunlamışlar. İki ölü var" dedi. Bana Başkan Abdurrahman Sarı'yı görmek istediğini söyledi. Ben de onları alarak Abdurrahman Sarı'yı görmeleri için evine götürdüm.

İntikam alınacak, kan yerde kalmayacak

"Bu arada yolda her ikisi de devamlı intikamlarını alacaklarını, kanlarını yerde bırakmayacaklarını söylüyorlardı.

"Evinden aldığımız Abdurrahman Sarı bana Yönetim Kurulunu toplamamı söyledi. Bir saat sonra Yönetim Kurulu ve Başkan Gülhane Hastanesi önünde buluştuk. O sırada Kemal Cankılıç ve ben, birlikte ölen çocukların resimlerini yaptırarak MHP Gençlik Kollarına teslim ettik.

"Oradan döndüğümüzde Aşağı Eğlence'de bir terör havası vardı. Bayraklar, Aşağı Eğlence'ye asılmış, grup halinde dolaşmalar başlamıştı.

Katliamdan önce esnafa dükkanlar kapattırılıyor

"Bu arada Başkan Abdurrahman Sarı öğleden sonra saatlerinde bana "Bir grup oluşturarak bütün esnafın dükkanını kapatmasını sağla" dedi. Yanıma Burhan Güneşli'yi ve Kemal Cankılıç'ı da alarak dolaşmaya başladık. Onlar dükkanlara giriyor, esnafla konuşuyor, ikna ediyorlardı. İkna edemediklerini tehdit ediyorlardı.

"O arada Mendil Sokakta bir mobilya mağazası tarafından polise ihbar edilmiştik. O sırada polis bizi oraya sıkıştırmıştı. Ben kaçtım ise de polis diğerlerini yakalamıştı.

"Yine Aşağı Eğlence'ye geldim. Durumu başkana anlattım. O da 'Kendi kuyusunu kazdı' dedi.

MHP Gençlik Kollarından çeşit çeşit insan geliyor

"Bu arada terör havası esmeye başlamıştı. MHP Gençlik Kollarından çeşit çeşit insanlar gelmeye başlamışlardı. Ben o sırada Abdurrahman'a eğer silah lazım olursa bir arkadaşta M5 uzun menzilli bir tabanca olduğunu söyledim. "Lazım olursa beni çağır vereyim" dedim. O da bana yine kazandığını zannederek 'Akşam lazım olursa seni de çağırırız' dedi.

Erol Türkmen görülüyor birşeyler olacağı belli

"Bu arada herkes intikamdan bahsediyordu. Bu arada Erol Türkmen Aşağı Eğlence'de görülmüştü. Bu da bir şeyler yapılacağını gösteriyordu. Akşam için yine Kolombo (Sabahattin) ile İlhami denilen bir arkadaşın evinde kaldık. Ortak görüşümüz akşam bir şeyler olacağıydı. Bu yüzden erken saatlerde eve gidip yattık.

Televizyon kapanıyor

"Gece yattığımızda evde televizyon kapatılmıştı. Aynı saatlerde Ertan Oruç isimli bir kişi eve gelmiş, İlhami ile gizli gizli olarak konuştuktan sonra gitmişti.

"Sabah erken kalkıp Aşağı Eğlence'deki gazete bayii önünde dururken yanımıza bir sivil polis gelerek, "Sizinkiler intikamınızı almış, Yenimahallede bir kahvede 7 kişi öldürmüşler" dedi. O sırada gazetelere baktığımızda olayın Yenimahalle'de değil Piyangotepe'de olduğunu gördük. Bu arada gazeteler olayı Sabahattin'in yapmış olduğunu yazıyordu.

"Hemen oradan ayrılarak akşama kadar dolaştık".

Ankara'nın Etlik Piyangotepe semtinde 15 Mayıs günü meydana gelen katliamda bir kahvede bulunan 7 yurttaş komandoların kurşunlarıyla can verdi. Eylemi yapan, MHP ile ilişkili özel intikam örgütünün üyelerinden Erol Türkmen ve Ali Bülent Orkan'dı. Eski komando Ömer Tanlak, cinayetin göz göre göre işlendiğini, birşeyler olacağını bütün semt halkının bildiğini anlatıyor. Ama, güvenlik görevlilerinin durum hakkında bilgileri olmasına rağmen gerekli önlemleri almaması sonucu feci olay meydana geldi. Hem de, yurttaşların ihbarlarına ve semtteki durumu polise bildirmelerine rağmen...

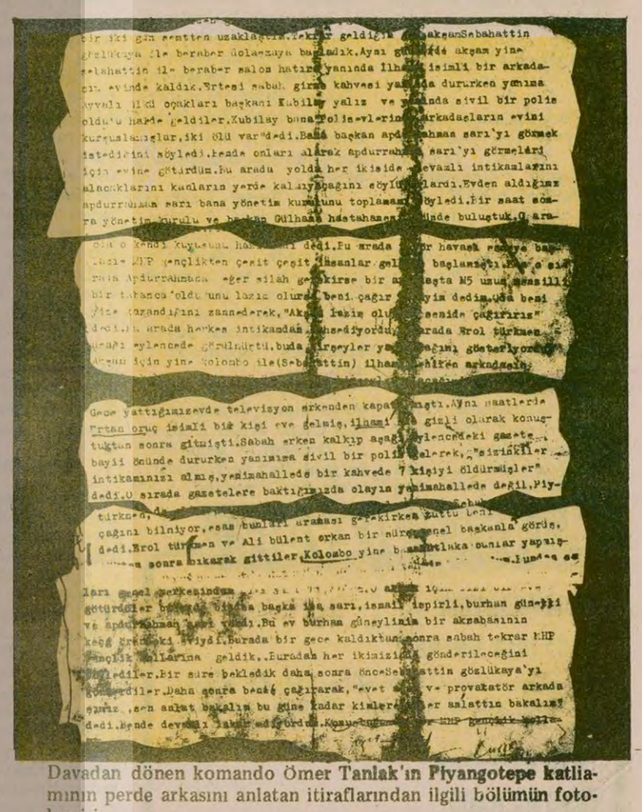

Davadan dönen komando Ömer Tanlak'ın Piyangotepe katliamının perde arkasını anlatan itiraflarından ilgili bölümün fotokopisi.

MİSK Genel Sekreteri hakkında soruşturma sürüyor

Beşen'in "beraat ettim" dediği dava henüz soruşturma safhasında

ANKARA (ÖZEL)

Aksu İplik Fabrikasında iki işçinin öldürülmesi olayından sonra katillere 4 bin lira verdiği Ömer Tanlak'ın ifadesinde yayınlanan MİSK Genel Sekreteri Mete Beşen'in iddialarının doğru olmadığı saptandı.

Önceki gün kendisiyle görüşen muhabirimize, "MİSK yöneticileri hakkında çeşitli uydurmalar yapıldığını" söyleyen Mete Beşen, MİSK yöneticileri hakkında Sıkıyönetim Komutanlığı tarafından silahlı çete kurmak suçundan açılan davayı buna örnek göstermiş, işgüzar memurların açtığı bu davanın altı celse devam ettiğini, sonra beraatle sonuçlandığını ileri sürmüştü.

Sıkıyönetim askeri savcılığından edindiğimiz bilgiye göre, MİSK yöneticileri hakkında dava henüz soruşturma aşamasındadır ve soruşturma devam etmektedir. MİSK yöneticileri gözaltına alındıktan sonra sadece sorguları yapılmış, sanıklar tutuksuz olarak yargılanmak üzere serbest bırakılmıştır.

"Dost" bir sivil polis

"Sizinkiler intikamını almış, bir kahvede 7 kişi öldürmüşler"

Ömer Tanlak gazetecilerle konuşurken söz Piyangotepe katliamına gelmişti. Etlik Ülkü Ocağı, gazetecilerin gözünde, giderek önem kazanmaya başlamıştı. Gazetecilerden biri sordu:

Gazeteci — Peki, bu Etlik Ocağı karışmış mıydı başka olaylara, Antalya dışında?

Tanlak — Piyangotepe...

Gazeteci — Ha, şey, bu şey mi?

Tanlak — Piyangotepe katliamı

Gazeteci — Sen de katıldın mı ona?

Tanlak — Katılmadım da, onunla çok yakın şeyde bulundum. Zaten o yüzden öldürülme falan durumuna getirildim. MHP Gençlik Kolları içinde.

Gazeteci — Niçin?

Tanlak — Ajan dediler, provokatör dediler...

Gazeteci — Neden kuşkulandılar senden? Yani sen bu kanlı olayları onaylamadığın için mi?

Tanlak — Biraz kınıyordum. Yani, ne bileyim, pek hoş gelmiyordu bana.

Gazeteci — Piyangotepe'nin başlangıcını, nasıl talimat verildiğini militanların oraya gönderildiğini biliyor musun?

Tanlak — Tabii.

Gazeteci — Anlat öyleyse

Tanlak — Daha önce iki kişi öldürülmüştü, ülkücü olarak. Polis evlerinde.

Gazeteci — Bu, ders çalışırken öldürülenler mi?

Tanlak — Evet, aynı gün biz resimlerini aldık. MHP'ye gittik. Gençlik Kollarına. Orada bastırdık, çoğalttırdık. Dağıtılmak üzere. Daha sonra Etlik'e geldik. Abdurrahman Sarı, (Başkan) o sıralarda Erol Türkmen ve Ali Bülent Orkan dolaşıyorlardı, Aşağı Eğlence'de.

Gazeteci — Bunlar Prof. Ümit Doğanay'ın katilleri olarak adı geçen kişiler...

Tanlak — Bunlar Etlik'te dolaşıyorlardı. Daha sonra Başkan Abdurrahman Sarı bana, bütün esnafa dükkanlarını kapatmasını söylememi istedi, sonra çeşitli sloganlar yazıldı: "İntikam namlunun ucundadır", "Kana kan intikam" gibi. Benden zaten kuşkulanıyorlardı. Bir çok olay olmuştu. Bende bir arkadaşın M5 otomatik tabancası vardı. Abdurrahman'a isterse bunu kendisine verebileceğimi söyledim. O da akşam lazım olursa beni çağıracağını söyledi. Sonra olaydan aranan Kolombo Sabahattin Gözlükaya...

Gazeteci — Piyangotepe'den mi aranıyordu?

Tanlak — Evet, Piyangotepe'den aranıyordu. Onunla beraber gittik bir arkadaşın evinde kalmaya. Sonra olayın olduğu saatlerde Ertan Oruç geldi eve. O sırada televizyonu falan kapattılar.

Gazeteci — Niye?

Tanlak — Olayın o saatlerde olduğunu bizim duymamamız için.

"Dost" bir sivil polis: Sizinkiler intikam almışlar

Gazeteci Televizyon haberleri verdi.

Tanlak — Televizyon ara haberlerde verdi olayı. Onu bizim duymamamız için televizyon kapatıldı. Maç vardı o gece de. Daha sonra Ertan geldi eve. İlhami ile konuştular, falan. Sabah çıktığımızda bir sivil polis geldi yanımıza. "Sizinkiler intikam almışlar" dedi. "Nerede" dedim. "Yenimahalle'de" dedi. "Yedi kişiyi öldürmüşler, bir kahve basmışlar" dedi. Sonra gazetelere baktık, Milliyet, Cumhuriyet olayın Etlik'te olduğunu, Piyangotepe'de olduğunu yazıyordu.

Gazeteci — İlhami kim?

Tanlak — İlhami ülkücü, soyadını bilmiyorum.

Gazeteci — Sivil polisi tanıyor musun?

Tanlak — Hayır.

Gazeteci — Polis olduğunu nerden bildin?

Tanlak — Polis olduğunu yanımdaki arkadaş söyledi.

Gazeteci — Yani eve mi geldi sivil polis?

Tanlak — Hayır, sokakta gördük. O sabah erken çıktık.

YARIN

Erol Türkmen nerede saklanıyordu?

"İTİRAF"taki cinayet teşvikçisi Genel Müdür işyerinde yok!

SAĞKAYA, AYDINLIK'I OKUYUNCA NEREYE GİTTİ?

ANKARA (ÖZEL)

Ömer Tanlak'ın itirafında Aksu İplik Fabrikasında iki kişinin öldürülmesiyle sonuçlanan eyleme Genel Müdürlük arabasıyla vurucu güç gönderirken, "asın, kesin" diye emir verdiği belirtilen Antbirlik eski Genel Müdürü Abdurrahman Sağkaya, önceki gün daire başkanından hakkındaki yayınla ilgili olarak savcılığa başvurmak için izin istedi.

Dairesine döndüğünde, savcılığa gittiğini, "Aydınlık"taki yayının ihbar kabul edilerek hakkında soruşturma yapılmasını ve böylece temize çıkarılmasını istediğini arkadaşlarına söyleyen Sağkaya, savcılığın Aydınlık'taki yayını ihbar kabul etmediğini bildirdi. Sağkaya, sıkıyönetime de başvurduğunu ve sıkıyönetimin de yayını ihbar kabul etmediği için dönüp geldiğini ve ertesi gün işine normal saatte geleceğini daire başkanına bildirerek işyerinden ayrıldı.

Sosyal Güvenlik Bakanlığı APK bölümünde uzman müşavir olarak çalışan Abdurrahman Sağkaya'nın, bu satırların yazıldığı ana kadar, ne savcılığa, ne de sıkıyönetime başvurmadığını saptadık.

Öyleyse, MHP'li komandoları suça azmettirme, silah eğitimi yaptırarak adam öldürmeye gönderme gibi suçlamaları okuyunca Abdurrahman Sağkaya nereye gitti? Yayını okuyan birçok MHP'li gibi MHP Genel Merkezine mi?

Öte yandan, dün de "Avukatıma gidiyorum" diyerek dairesinden ayrılan Sağkaya'nın bıraktığı telefon numarasından avukatıyla görüşmek istedik. Katip olduğunu söyleyen Celasun adında bir kişi, muhabirimize, Sağkaya'nın sık sık avukat bürosuna gelip çalıştığını, Sağkaya'yı gazeteci olarak bildiğini, biraz önce Hüseyin Cahit Akü züm'ün cenazesine katılmak üzere avukatlarla birlikte çıktığını belirtti.

Sağkaya'nın işinden uzun saatler ayrılıp, çalışma yaptığı belirtilen yazıhane de avukat Özer Duvarcı, Şerafettin Yılmaz, Aslan Yılmaz'a ait. Katip Celasun'un ifadesine göre bunların hepsi de Abdurrahman Sağkaya'nın vekili.

Daha sonra Avukat Özer Duvarcı'dan sıkıyönetim ve savcılığa başvuruları hakkında şunlar öğrenildi:

"Başvurmalarımız henüz sonuçlanmış değildir. Zaten Abdurrahman da bu konuda bir basın toplantısı yaparak meseleyi açıklığa kavuşturacak.

"Yayında iki ölü meselesi falan geçiyor. Onlar da açıklığa kavuşturulacak. Hiç kimse ölmemiştir orada. İki kişi falan, bunlar hep yalan haberlerdir. Baştan aşağı yalandır. Bizim elimizde belgelerimiz var. İspat edeceğiz.

"Değişik açıklamalar olacaktır. Olayların gelişiminden sonra.

"Abdurrahman şu anda hazırlıklar içinde. Yakında bu konuda yeteri kadar bilgi vereceğiz. Şu anda haber yapabileceğiniz nitelikte bir şey yok."