Aydınlık

Kuruluş yılı: 1921
Kurucusu: ŞEFİK HÜSNÜ

BÜTÜN ÜLKELERİN İŞÇİLERİ VE EZİLEN HALKLAR, BİRLEŞİN!

ÇARŞAMBA
5
ARALIK 1979
500 KURUŞ

Diğer haberlerimiz sekizinci sayfamızda

" **Ben Ömer Tanlak** Yakın zamana kadar MHP'li bir ülkücüydüm.

Beş yıl kadar içinde bulunduğum bu çevrenin içyüzünü gördükten sonra onlardan kesinlikle kopmaya karar verdim. Bu kararımdan sonra bildiklerimi ve gördüklerimi basına aktararak kamuoyunu aydınlatmayı kendime görev bildim. Eskiden birlikte çalıştığım arkadaşlarımın da doğruyu görerek benim yolumu izlemelerini diliyorum.

Ülkücü görüşü savunan gençler!

Bana neye hizmet ettiğinizi söyleyebilir misiniz?

Sizin, bir zamanlar benim de,savunduğumuz milliyetçilik, Turancılık, Çankayalarda, partilerde, balolarda, kadehlerde içilmiyor mu? Bizim savunduğumuz fikir Amerikan filolarından kaynaklanmıyor mu?

İslamiyeti savunuyoruz, evet! Peki, neden öldürüyoruz?

Ve evet, gerçekten birinin ölmesi gerekiyorsa, neden emir bana, sizlere veriliyor? Bu ölüm davanın yücelmesi için olacaksa, emri veren kişilerin davaya inancı mı yok da, kendileri öldürmüyorlar? Birçoğumuz istikbalimizi söndürdüğümüz bu olaylarda komünizmle mücadele derken Amerikan sömürüsünün kucağına oturmadık mı?

Bizleri birçok şovenist duygularla doldurmadılar mı?

Daha ne kadar bu oyunlara alet olacağız? Daha ne kadar kaçacağız gerçeklerden?

Bana veya çevreme bir şey olursa, sorumlusu Alpaslan Türkeş ve MHP'dir.

Ömer Tanlak, basın toplantısında konuşurken

İtiraf

"Silahla yakalandık, Gültekin Paşa'ya haber yolladık, ifade almadan bizi bıraktılar"

TİKP "Çeşitli olaylara karışan kişileri bilgilerini iletmeye çağırıyoruz"

TİKP GENEL MERKEZİNDE DÜZENLENEN BASIN TOPLANTISINDA GAZETECİLERE OLAYLARI ANLATTI

- ***Eski ülkücü Ömer Tanlak, düzenlenen basın toplantısında 5 yıl boyunca yaşadığı, gördüğü çok sayıda olayı anlattı***
- ***Ömer Tanlak, MHP'nin anarşi olayları içindeki yerini belgeleyen 25 sayfalık bir "İtiraf"ı basına dağıttı***

- **TİKP Merkez Komitesi Üyesi Çamkıran, Tanlak'ın daha önce polise başvurarak İçişleri Bakanlığına bildiklerini anlatmak istediğini, fakat polisin onu başından savdığını açıkladı.**

ERZİNCANLI, 19 yaşındaki Tanlak, 'Beş yıl kadar içinde bulunduğum bu çevrenin iç yüzünü gördükten sonra, onlardan kesinlikle kopmaya karar verdim" diyordu.

Gelip Türkiye İşçi Köylü Partisine başvurmuş. Parti de karıştığı olayları "Basına aktararak kamuoyunu aydınlatmak" isteyen Tanlak'ın da katıldığı bu basın toplantısını düzenlemeye karar vermişti.

"BİLGİLERİ BİZE İLETMEYE ÇAĞIRIYORUZ"

Akşam karanlığı Ankara'ya çökerken, TİKP Genel Merkezine gelen gazeteciler salonda yerlerini aldıktan sonra, içeri Tanlak'ile birlikte giren TİKP Merkez Komitesi Üyesi Mustafa Kemal Çamkıran, bu toplantıyı niye düzenlediklerini şöyle anlatıyordu:

"Üç nokta üzerinde kısaca durup, sözü arkadaşa bırakacağım.

"Arkadaş, basının ve kamuoyunun gerçekleri öğrenmesi için bize başvurmuştur. Biz, açıklamalarını belirli ölçüler içerisinde, olanaklarımız ölçüsünde soruşturduktan sonra bu açıklamayı yapma olanağını sağlamayı uy-

(Devamı, Sa. 7, Sü. 8'de)

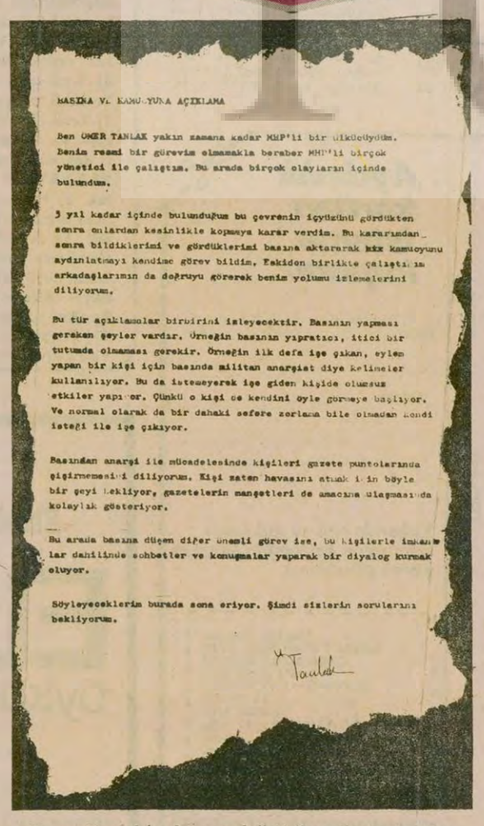

BASINA VE KAMUOYUNA AÇIKLAMA

Ben ÖMER TANLAK yakın zamana kadar MHP'li bir ülkücüydüm. Benim resmi bir görevim olmamakla beraber MHP'li birçok yöneticiler ile çalıştım. Bu arada birçok olayların içinde bulundum.

3 yıl kadar içinde bulunduğum bu çevrenin içyüzünü gördükten sonra onlardan kesinlikle kopmaya karar verdim. Bu kararımdan sonra bildiklerimi ve gördüklerimi basına aktararak kamuoyunu aydınlatmayı kendime görev bildim. Eskiden birlikte çalıştığım arkadaşlarımın da doğruyu görerek benim yolumu izlemelerini diliyorum.

Bu tür açıklamalar birbirini izleyecektir. Basının yapması gereken şeyler vardır. Örneğin basının yıpratıcı, itici bir tutumda olmaması gerekir. Örneğin ilk defa işe çıkan, eylem yapan bir kişi için basında militan anarşist diye kelimeler kullanılıyor. Bu da istemeyerek işe giden kişide olumsuz etkiler yapıyor. Çünkü o kişi de kendini öyle görmeye başlıyor. Ve normal olarak da bir dahaki sefere zorlama bile olmadan kendi isteği ile işe çıkıyor.

Basından anarşi ile mücadelesinde kişileri gazete puntolarında şişirmemesini diliyorum. Kişi zaten havasını atmak için böyle bir şeyi bekliyor, gazetelerin manşetleri de amacına ulaşmasında kolaylık gösteriyor.

Bu arada basına düşen diğer önemli görev ise, bu kişilerle imkanlar dahilinde sohbetler ve konuşmalar yaparak bir diyalog kurmak oluyor.

Söyleyeceklerim burada sona eriyor. Şimdi sizlerin sorularını bekliyorum.

Tanlak

Ömer Tanlak'ın basına dağıttığı çağrı metninin fotokopisi

Çark kırılmalıdır

Oral Çalışlar

ÖMER Tanlak, 19 yaşında bir delikanlı. İnsanlıktan nasıl çıktığını anlatıyor. Yaşadığı cinayetleri, işkenceleri, toplu öldürmeleri anlatıyor. Acımasızlığın yüreklerine, bilinçlerine nasıl yerleştiğini anlatıyor.

Yüzlerce genç, öldürüyor, bombalıyor. Çoğu 18 yaşına bile gelmemiş. Erol Türkmen diye birisi var, 17 yaşında. İşlediği cinayetlerin sayısı bilinmiyor. Ailelerini, okullarını terketmişler. Önlerinde öldürmekten başka bir yol bırakılmamış.

Tanlak bir çarkı bütün açıklığı ile gözler önüne seriyor. Tereddütleri olanlara, "İşte yaptıklarımız, işte bize öğrettikleri" diyor. Düne kadar birlikte adam öldürmeye çıktığı arkadaşlarına da sesleniyor. "Davadan dönün" diyor, "Bu dava bizim davamız değil" diyor. Yüreğine düşen ölüm korkusunu anlatıyor.

(Devamı sa. 7, sü. 5'de)

ÇOCUKLUKLA delikanlılık arasında bocalıyordu. Dar omuzlarına, verdiği kararın önemi çökmüştü. Elindeki metni tane tane okumaya başladı.

Adı Ömer Tanlak

Beş yıl boyunca çeşitli silahlı eylemlere karışmış, Etlik Ülkü Ocaklarında "illegal" çalışma yapmış, şimdi ünlü gazetecilerin karşısında yaşadığı cehennemi anlatıyordu.

Soru soranlar da, yanıt veren de başlangıçta tutuktu. Zaman aktıkça, kuşkular dağıldı, iki taraf da birbirine açıldı.

Türkiye İşçi Köylü Partisinin Ankara, Necatibey Caddesindeki Genel Merkezindeydik.

Basın mensupları, "davadan dönen" bir gencin yaşamı pahasına yaptığı açıklamayı dinliyordu. Böyle bir olay ilk kez oluyordu. Ömer Tanlak'ın eski arkadaşlarına yaptığı çağrı, bu yurdun çocuklarının anarşi çılgınlığından kendisini kurtarma cesaretini simgeliyordu.

Tanlak —Bir arkadaşın elinde silah vardı. Tabanca vardı. Daha sonra bir ekip geldi, bizim üzerimizi aradı. Arkadaşın üzerindeki silahı buldu.

Gazeteci: Polis geldi?

Tanlak —Polis geldi. Asker Hikmet'in üzerindeki silahı buldu. O sırada MC dönemiydi. Bizi ekip arabasına bindirirken, Asker Hikmet, kahvenin sahibine, "Necati Gültekin Paşaya haber ver" dedi. Ankara Milletvekili'ni kastederek Tanlak biz Anafartalar Karakoluna gittik. İki saat sonra bizi bıraktılar.

Gazeteci: Asker Hikmet'i de mi?

Tanlak —Evet.

Gazeteci: Hangi kahvenin sahibi bu?

Tanlak —Bu Güneyli Kıraathanesinin sahibi.

Gazeteci: Yani bu Güneyli Kahvesinde iki kişi ölmüştü, değil mi?

Tanlak —Evet.

Gazeteci: Oraya gittiniz. Polis bastı. Asker Hikmet'te tabancayı buldu. Sizin hepinizi topladı, arkadaş olduğunuz için. Götürülürken Asker Hikmet kahvenin sahibine, Güneyli Kahvesinin sahibine . . . kim o, ismi ne?

Tanlak —Şerafettin Güneyli.

Gazeteci: Bu da, yaşlıdır herhalde.

Tanlak —Evet, kendisi muhtar şimdi. o mahallenin, İsmet Paşa'nın muhtarı.

Gazeteci: MHP'den mi adaydı?

Tanlak —AP'den koydu herhalde, öyle bir şey olması lazım.

Gazeteci: Yani bu Asker Hikmet dedi ki, bu Şerafettin Güneyli'ye, "Necati Gültekin Paşaya bir haber ver" dedi.

Tanlak —Evet. Daha sonra onu adliyeye götürdüler.

Gazeteci: Kimi?

Tanlak —Asker Hikmet'i. Bizden önce çıkmış, dışarıya o. Biz iki saat kadar

(Devamı s.7, sü. 1'de)

YARIN

VARAN 1

Antalya olayları

"Yanımdaki silahını ateşledi. İkisini de vurdu. Daha sonra birisi ölmüş."

TÜRKEŞ'İN YAKIN ADAMI

Necati Gültekin kimdir?

Ömer Tanlak'ın silahla yakalandıktan sonra kendilerini kurtardığını söylediği Necati Gültekin, MHP Genel Sekreteridir. 1923 Çankırı doğumlu Gültekin, Hava Tuğgenerali iken emekli olmuştur. 1974 yılında emekli olan MHP Genel Sekreteri, evli ve bir çocukludur. Karısı Malike Gültekin ilkokul öğretmenidir ve MHP'nin faaliyetlerine aktif olarak katılmaktadır.

Gültekin MHP içinde en etkili isimlerden biridir. Türkeş'in en yakınlarından birisi olarak tanınmaktadır.

Aydınlıkta

SİNA ÇILADIR

Saylavın Rüyası

– Merhaba, saylav beyefendi!

– Selam, saygılar sunarım!

– Seçimlerden bu yana yüzünüzü gören cennetlik! Nasılsınız, iyi misiniz?

– Kritik günler yaşıyoruz azizim, kritik!..

– Haklısınız. Enflâsyon hızı yüzde 100'e ulaşmak üzere, anarşi ise tırmanıp duruyor.

– Yok canım, ben ondan sözetmiyorum. Parti içinde geriliyor muyuz, yoksa ilerliyor muyuz? Benim derdim bu. . . Hem sonra enflasyon hızının yüzde100'e ulaşması fena mı yani? Anarşi de varsın tırmansın. Hatta, böylesi bir bakıma bizim kaderimizle ilgili. . .

– Anlayamadım?

– Yahu bunda anlaşılmayacak bir şey yok. Bildiğin gibi, bizim patron Kurultayda ağırlığını koydu ve Genel Yönetimi aldı. Ama, biz de akıllıca davrandık doğrusu. Hem akıllıca, hem de cesur. . .

– Ne yaptınız?

– Bir defa Baykalların, Güneşlerin, Ülmanların genel muhalefet hareketi içinde sağlam yerler elde ettik. Yeri gelmişken fısıldayayım, bu üçü beş para etmez adamlardır ha!..

– Sonra?

– Sonra efendim, genel muhalefet hareketi içinde "sol kanat" adı altında daha dar bir grup oluşturduk.

– Bu daha dar grubun tümü sizden mi?

– Yok canım! Nerde o günler. . . Ötekileri devrimcilik falan diye idare ediyoruz şimdilik.

– Neyse. Sonra?

– Sonra efendim, bizim patronu muhbirlikle suçladık. Ortalığı toza dumana bürüdük. . .

– İyi ama, aradan iki gün geçmeden, "Biz Genel Başkanımızı kastetmedik" diye basın açıklaması yapmadınız mı?

– Yaptık, elbette. Ama taktik bu azizim, taktik!. . .

– "Yağ yolsuzluğunu" basına sızdırmanız da taktik mi?

– Şişştt! Sen de amma çok şey biliyorsun be yahu! . .

– Aman saylav beyefendi, bilmesi mi kaldı. Arcayürek gümbür, gümbür yazıyor . . .

– O da doğru ya. Ne diyorduk? Ha, patronu iyice sıkıştırdık senin anlayacağın. Ama yine de içimde bir kuşku var.

– Ne gibi?

– Patron bu seferki niyetimizi kavradı mı acaba? Bunu düşünüyoruz.

– Nedir niyetiniz?

– Yooo! Sen tek durmuyorsun, yazıveriyorsun hemen.

– Sen hele anlat. Anlatacaklarının çiçekleri açmıştır çoktan belki de. . .

– Bizim Ulusal Demokratik Cepheyi biliyorsun.

– Elbette.

– Güzel. . . Ulusal Demokratik Cephenin tutması için ne lazım? Demirel'in Türkeşlerle el ele vermesi, Türkiye'yi cehenneme çevirmesi. . . Peki bunun olması için ne lazım? Bizim partinin AP'den uzak durması, AP'yi Türkeşlere muhtaç bırakması.. Bu arada şöyle kanlı eylemler olursa hiç fena olmaz. . .

– Eeee?

– E'si iki gözüm, bizim "sol kanat"ın şimdiki ödevi, partiyi içten sarsmaya devam etmek. . . Bizim patron ve çevresi sersem tavuğa dönmeli ki, doğruyu eğriyi şaşırsınlar. . .

– Niyet gelsin, niyet?

– Hâlâ anlamadın mı? Parti içinde kargaşa demek, bizim ilerlememiz demek. . . Biz ilerledikçe. . .

– Parti asli görevini unutur, UDC'ye yaklaşır?

– Tamam! Saygılar sunarım!. . .

– Yalnız bir nokta var: Geçenlerde sizin patron, gazetecilerle yaptığı bir sohbet sırasında, "Yakında otobüse bineceğim" dedi. Kendi deyimiyle, örgüte gidip politika yapacakmış. . . İster misin "sol kanat" içine oltalarını sallandırıp sizleri avlayıversin?

– Şişşt, ağzından yel alsın! Adamın yüreğini ağzına getiriyorsun!. . .

– Korkma, korkma. Şaka söyledim. Sizin patronda nerde o feraset.

– Saygılar! Nazdrave!. . .

– Ne?

– Şeyyy. Sosyalist bir komşumuzun dilince "şerefe" demek . . . Yanında siyah havyar da olursa Rus votkası ne de güzel gidiyor, bir bilsen!. . . Mmm-ıhh!. . .

FİKİR MEYDANI

UN VE EKMEK İSYANLARI

Çetin Özkarar
Tarım Mühendisi

Revizyonistlerin ve sahte solcuların çarpık bir ölçüleri var. Sahte "ilericilik" ı "gericilik" ayırımı. Bölücülük yaparken bu ayırımı sık sık kullanıyorlar. Hem de gerçeğin inadına. "İlerici Amin, gerici Homeyni, "ilerici Dikmen, gerici Mamak", "İlerici Paydaşlar, gerici Bucaklar," "ilerici Kars, gerici Erzurum' gibi.

Bu çarpıtmalardan, yurdumuzda içsavaş ortamı yaratmakta kullanılan, bir tanesini ele alacağız. Ekmek konusu çerçevesinde "ilerici Kars, gerici Erzurum" safsatasına değineceğiz.

Bugün bu illerimizin halkını birbirlerine karşı kışkırtanlar tarih içinde temelsiz ve yalnızdırlar. Gerici dedikleri Erzurum halkı, Çarlık Rusyasının işgalciliğine karşı koymuş, Abdülhamit'e karşı ayaklanmış ve Milli Kurtuluş mücadelesine kucak açmıştır. Gerici olan Erzurum halkı değil; halka, Rusya'nın ve maceracılığın bölücülüğünü ve baskısını zorla kabul ettirmek isteyenlerdir.

Türkiye halkının tarihi, zulme ve gericiliğe karşı sayısız başkaldırmalarla doludur.

Erzurumluların Abdülhamid'e başkaldırmaları

1905'te keçi ve koyunlardan alınan "ağnam" vergisine bir vergi daha eklenir. Her büyükbaş hayvan için 10, küçük baş hayvan için 5 kuruş "hayvanatı ehliye rüsumu" alınacağı duyurulur. Yeni verginin toplanması için vilayetlere emir verilir. İlk tepki Erzurum'dan gelir.

> Kıyâm etti bi-hakkın Erzurumiler Vilayetçe,
> Vilayatı hüda hıfz etmesin hüsn-i sirâyetten.
> Dönüp eşşek gibi valiyi sürsünler çıkarsınlar,
> Budur insanca şimdi beklenen her bir vilayetten.
> "Kanı kanla yumazlar" eski bir darb-ı meseldir, bu.
> Ahâli ittihâd etse belâ gelmez hükümetten.
>
> Şair Eşrêf

Geniş çapta hayvancılıkla uğraşan Erzurumlular; Vali Nazım Paşa'ya bir dilekçe vererek, kendilerinin vergi dışı bırakılmalarını isterler. Vali uyutur. Bunun üzerine "erbabı ihtilal"den 15 kişi toplanır. Saraya tel çekilir. Memleketin istilalar gördüğü, birkaç defa muhacerat yollarına düştüğü ve halkın fakirliğinin son sınıra geldiği anlatılır. Verginin kaldırılması istenir. Cevap gelmez.

Vali, isyanı yöneten komite üyelerini tutuklatır. Halk 26 Martta ayaklanır. Dükkanlar kapatılır, Vilayet konağının etrafı sarılır; müftü de isyancılara katılır. Vali, askerleri devreye sokar. Asker ateş açmayı reddeder. Ateş emri veren bir subay asker tarafından ağır biçimde yaralanır. Saray valiyi azleder, yeni vali gönderir.

Erzurum'un direnişi hayvancılık yapan Kayseri, Sivas, Trabzon bölgelerine de örnek olur. Vergi toplanamaz. Vergi toplamaları için memurlara baskı yapılır. Ceza verileceği ve maaşlarının kesileceği duvurulur.

Ekim ayında Abdülhamit, şiddete başvurulmasını ve isyan yöneticilerinin tutuklanmasını ister. Vali tutuklama listesini hazırlatır, saraya onaylatır. Görevlendirilen Tümgeneral Münür Paşa: "Halka ateş edemem" der. Baskı yapılır, hareket başlar. İsyan yöneticileri tutuklanır. Bunun üzerine Erzurum halkı ayaklanır. Jandarma kaçar. Halk karakolları basar. Bir komiser ve bir polis öldürülür. Arkasından Vilayet konağı basılır, vali başından yara alarak yakalanır ve bir camiye hapsedilir.

Şehir "ihtilal komitesi"nin yönetimine geçer. Tutuklananlar serbest bırakılır. 24 Ekim- 19 Kasım arasında şehri komite ile birlikte subaylar yönetir. Bu durumda saray, Erzurum halkının haklı isteklerine boyun eğer. Valiyi azlederek yeniden vali atar.

Bu isyan başarılı olmuştur. Bütün Anadolu'da toplanan vergi geliri birden düşmüştür.

Durulan isyan 1907 başında yeniden alevlenir. İsyancılar. Erzurum halkına ve askere iki ayrı bildiri dağıtırlar. Vali sarayı uyarır. Abdülhamit "af" ilan edildiğini duyurur. Ekim ayında iki komiserle bir polisi öldüren ve valiyi yaralayan isyancılara dokunulmayacaktır. Yeni vergiler bu yıl alınmayacaktır. Vali isyan yöneticilerinden şartları kabul etmelerini ister. Yöneticiler halkla görüşmeden cevap vermeyeceklerini bildirirler. Halkla toplantı yapılır ve ne bu yıl ne de gelecekte vergi verilmemesi kararı alınır. Valiye ve saraya duyurulur. Abdülhamit vergide indirim yapar. Eşek vergisi 5'den 2 kuruşa, büyükbaş vergisi de 10'dan 3 kuruşa indirilir.

Erzurum halkının buna cevabı kesin bir "ret" olur. Saray çaresizdir. 25 Martta her iki verginin de kaldırıldığını halka duyurur. Haziranda Bitlis'te benzer bir ayaklanma olur.

"Un ve ekmek" isyanları

Eylül ayında Erzurum'da durum yeniden gerginleşir. Buna un tüccarlarının fiyatları dayanılmaz biçimde yükseltmeleri sebep olur. Ekmeğin okkası 30 paradan birdenbire 60 paraya çıkarılır. "Pahalı ekmek" yeni bir halk patlamasına yolaçar. Un tüccarlarının bulundukları hanlar basılır. Tüccarlar kaçarlar. Ermeni bir tüccar linç edilir. Müslüman iki tüccar ağır yaralanır.

Fransız Konsolosu, raporunda bu hareketi; hiç bir şeyi olmayanların, açların zenginlere, toklara karşı isyanı olarak niteler. Bütün servet sahiplerinin korku içinde yaşamaya başladıklarını anlatır.

Abdülhamit tekrar şiddete başvurmaya karar verir. Vali yanaşmaz. Görevden alınır. Yeni vali isyancılara saldırır. 150 kişi hapsedilir. Çok ağır işkenceler yapılır. Mahkeme sonucunda 8 kişi idama, 18 kişi hayat boyu kalebendliğe mahkum edilir. 29 kişi de 15 yıla kadar hapis cezasına çarptırılır. Halkla birlikte olan Dördüncü Ordu subaylarının çoğu sürülür.

"Ekmek isteriz" diye ayaklanan Sivaslı kadınlar

İkinci Meşrutiyetin ilanından bir ay önce Sivas'ta bir halk ayaklanması olur. Çevre köylerden gelen elli kadar kadın, valinin yerine bakan Defterdarın evi önüne toplanırlar. Hem pahalı hem de kötü ekmeği protesto ederler. "Ekmek isteriz" diye bağırırlar.

Kadınların başlattığı hareket süratle genişler. Olaya erkekler de katılır. Vilayet konağı önüne toplanan göstericiler binayı taşlarlar. Belediye reisi sokaklarda kovalanır, evi yakılır. Reis linçden zor kurtulur.

Bundan sonra halk, buğday depolarına gider. Kapıları yıkar ve buğdayı alıp götürür. Buğday pazarındaki buğdaylar da dağıtılır. Asker, halka ateş etmez. Fakat akşam olunca evlerinde buğday bulunanlardan 60 kişi tutuklanır ve sürgün edilir.

Fransa'nın Sivas Konsolosu raporunda, halkın aylardan beri kara ekmek yemeye mecbur edildiğini ve bunun da çok pahalı olduğunu belirtir. Belediye Başkanı ile ortak iş çeviren un tüccarlarının suçlu ve sorumlu olduğunu yazar.

İstanbul'da ekmek sıkıntısı

1907 kışında hayat pahalılığı iyice artar. Yakacak odun, kömür bulunmaz.

Yaza çıkıldığında ise şiddetli bir un buhranı çıkar. Anadolu'dan buğday gelmez olur. Ekmek sıkıntısı başgösterir. Fırıncıların baskısı altında İstanbul Belediyesi yıllardır, okkası 40 paraya satılan ekmeğe 5 para zammı kabul etmek zorunda kalır.

Eylülde un fiyatları tekrar artar. Fırıncılar yine zam ister, ekmeğe ikinci bir zam yapılır. Okkası 50 para olur. Fiyat artışı durmaz, fırıncılar yeniden zam isterler. Bu kısır döngü sürer gider.

(YARIN: YAKLAŞAN EKMEK KUYRUKLARI")

Kaynaklar:
*Cevdet Kudret, Şair Eşref Hicviyeler Bilgi yayınevi, 1 Basım şubat 70, 5/41-42
*Ömer Sami Coşar, Atatürk Ansiklopedisi, İstanbul Rekam Yayınları, 1 Cilt, 5/352
*Dr. Zafer Karş. "Anadolu'da Demokratik Kitle Hareketleri 1906-1908", Türkiye Gerçeği, kasım 1979, 5/352

HALKIN SESİ

GAZETEMİZİN SAHİBİ 45 MİLYON HALKTIR

MANİSA

Emniyetin gözü önünde

MHP ve sahte sol Salihli'yi parselledi

MHP'liler uzun bir süreden beri Salihli garajını ve MHP, ÜGD binalarının bulunduğu Mithatpaşa Caddesinin Karaman yöresini, Kırveli ve Türkistanlı göçmenlerin yoğun olarak bulunduğu Kurtuluş semtlerini "kurtarılmış bölgeler" ilan etmekte, bu yörede bulunan halkı tedirgin etmektedirler. Özel olarak bu yerlerde güç bulunduran ve buralara üslenen MHP'liler buralardan geçen halkı rahatsız ediyor ve tanıdıkları devrimci ve yurtseverlere, fikirlerini beğenmedikleri insanlara saldırıyorlar. Salihli garajında bulunan birkaç kahveye ve garajın pazar yeri kısmında açtıkları manava, aslında manavlıkla alakası olmayan, komandolar için sığınma ve silah depolama yeri olarak kullandıkları bu yere üslenen faşist zorbalar, buralardan saldırılara katılıyorlar.

Karaman yöresinde ise MHP, ÜGD ve Ülkü-Bir binalarının arkasında bulunan, MHP milletvekili Faruk Demirtola'nın kayınpederinin sahibi olduğu işhanının altında boş bir dükkan yerini de manava çeviren komandolar, buradan yoldan geçen halka saldırmaktadırlar. Hemen yakınında bulunan dolmuş durağını da sürekli gözlemekte, tanıdıkları kimseleri dolmuşlardan indirerek saldırma cesaretini dahi göstermektedirler.

Komandolar, Salihli'nin Kırveli ve Kurtuluş semtlerinde de tam bir terör havası estiriyorlar. Özellikle Kırveli'de bulunan Ülkü-Köy'e ve Kurtuluş semtlerinde kalmakta olan Türkistanlı göçmenlerin evlerine silah yığarak buraları adeta cephanelik haline getirmişlerdir. Kurtuluş semtinde bulunan yurttaşlar bu durumu Emniyet yetkililerine bildirmelerine rağmen, Emniyette bulunan bazı MHP yanlısı kimselerin yardımıyla polislerin arama yapmaya gelmeden önce silahları buradan başka yere taşıdığını söylüyorlar. Kurtuluş'a değil solcu, yabancı bile girememektedir. Semtin duvarları ETKO, TİT, ÜGD ve MHP yazılarından geçilmiyor Komandolar Kurtuluş semtinde bulunan hapishaneyi de fırsat bilerek buradaki tanıdık ve akrabalarını ziyarete gelen yurttaşlara saldırmaktadırlar.

MHP'nin bölücülüğüne karşı sahte solun eylemleri de MHP'ye çanak tutmaktadır. İstasyon civarını kendi "kurtarılmış bölge"leri ilan etmekte, MHP'nin gerginliği sürdürme stratejisine gücü yettiği oranda destek olmaktadırlar. İGD'nin başını çektiği sahte solcular, istasyon ve çevresinde faşistlere taş çıkarırcasına kargaşalık çıkarmaktadır. Çekik gözlü olan herkese "faşist" diye saldırarak, istasyon ve çevresinde, minibüslerden insanları indirip döverek MHP'li ilan ettikleri insanların dükkanlarını taşlayarak ne denli "anti-faşist" olduklarını gösteriyorlar. Bunlar yetmiyormuş gibi devrimci fikirleri savunan insanları tehdit edip saldırıyorlar.

Bütün bu olanları Emniyet görevlileri ve İlçe Kaymakamı bildiği halde hiç bir önlem alınmıyor. Salihli'de meydana gelen bütün bu olaylardan MHP'li ve sahte solcu saldırganlar kadar yetkililer de sorumludur. Yetkilileri bir kez daha uyarıyoruz: Salihli daha büyük olaylara gebe olmadan önlem alınmalıdır. Anarşi yuvaları dağıtılmalı, MHP ve sahte solun terörüne karşı kayıtsız kalınmamalıdır. Salihli'de kanayan bir yara, daha da büyümeden tedavi edilmelidir.

Bir Okuyucu

demokrat gözüyle

lütfü oflaz

Ey ülkücü, titre ve kendine dön!

Vur dediler, vurdu.

Ne için vurduğunu o da bilmiyordu.

Vurduğu insanlarla şahsi hiç bir alın veremediği yoktu, ayrıca hiç birini de tanımıyordu.

Ama emir büyük yerden geliyordu ve "vur" diyordu.

O, sadece bu "vur emrini" uyguluyordu.

Vurdu ile kırdı ile geçen beş yılın sonunda ise kendi kendisine şu soruyu soruyordu.

"Kime hizmet ediyorum ben?

Kime hizmet ediyorum, niçin?"

Durdu, düşündü:

"İslamiyeti savunuyoruz, peki ama neden öldürüyoruz?"

Ve Ömer Tanlak, sonunda davadan döndü

. . . . . .

Ömer Tanlak, olaylara adı karışan militan bir ülkücüydü.

Ülkemizin önde gelen gazetecileri önünde yaptığı itiraflar hayli düşündürücüydü.

Birçok muammayı da çözücüydü.

İşte bu itiraflar bugünden itibaren karanlığı aydınlatacak...

Karanlığa gizlenen yarasaların gözlerini de dehşetli kamaştıracak...

Bakalım o zaman MHP kurmaylarını Aydınlık'ın pençesinden kim kurtaracak?

* * *

Sen, evet, sen ey ülkücü...

Ülkücülük adına cinayet makinesi haline getirilen sen...

Cuma namazından çıkan bir Müslümanı, akıncı Metin Yüksel'i cami avlusunda öldürecek kadar gözü döndürülen sen...

Ömer Tanlak da, sizin içinizden biriydi.

İşte dün "içinizden biri", bugün "davadan dönen biri" olan Ömer Tanlak sizlere sesleniyor şimdi.

Dinleyin, bakın diyor ki:

"Belki sizlerden birine benim öldürülmem için emir verecekler...

Belki arkadaşlığımız uzun süren, birçok defa omuz-omuza dövüştüğümüz sizlerden birine...

Benim öldürülmem için emir alan arkadaş!

Beni öldürmeye gelirken kime, neye hizmet ettiğini iyi düşün..."

İyi düşün ey ülkücü...

Titre ve kendine dön...

Robot olmaktan kurtul artık.

BULMACA

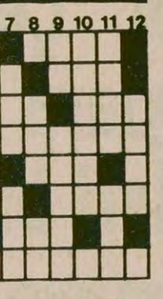

SOLDAN SAĞA: 1) Toplumla ilgili, toplumsal- Gözün renkli tabakası . 2) Toprağın su ve rüzgar etkisiyle kayması olayı- Yüce, yüksek (eski dil). 3) Gelecekten haber verme safsatası - İş, işlem-Birleşmiş Milletlere bağlı Uluslararası Çalışma Örgütünün simgesi. 4) Tersi erkek ördek- Not defteri. 5) Tersi tanrı-Futbolda sert vuruş. 6) Melodi, nağme- Tersi eli yatkın, becerikli-Federal Almanya'da bir kent. 7) Tersi bir dinin tapınma kurallarının ve inançlarının topu ya da bunları toplayan kitap-Parlak kırmızı renkte değerli bir taş. 8) Çevirip sallayarak karıştırmak.

YUKARIDAN AŞAĞI: 1) Yoksulluk sıkıntısı, yoksulluk. 2) Nispet- Tersi belirti, ipucu. 3) Balıkların solunum organı. 4) Alfabemizin son harfleri-Yıldırım (eski dil). 5) Avuç içi- Kimyada Alüminyum'un simgesi, 6) Gemilerde yuvarlak pencere. 7) Tersi beyaz kan- Muğla'nın bir ilçesi. 8) Yeterince aydınlık olmayan, karanlıkça- 'Alan'ın yarısı. 9) Kimyada Radyum'un simgesi- Bezden yapılma çocuk oyuncağı. 10) İlişki, bağıntı. 11) Büyük tahıl deposu - Başına 'M' gelirse otlak. 12) Yolcuların para ödeyerek geceledikleri yer.

DÜNKÜ BULMACANIN ÇÖZÜMÜ

	1	2	3	4	5	6	7	8	9	10	11	12
1	K	E	M	İ	R	G	E	N	L	E	R	
2	U	S	U	L		E	N		U	L	U	S
3	T	E	H	İ	R		D	Ü	R	Ü	S	T
4	B	R	A	K	İ	S	E	F	A	L		O
5	Z		R		T	İ	R	Ü	M		A	P
6	A	C	E	M		N	U	R		İ	L	E
7	D	E	B	E	L	E	N	M	E	K		R
8	E	M	E	K		K		E	Ş	İ	K	

daha güncel daha güçlü Aydınlık daha güncel daha güçlü

60 yaşındaki Ragıp amca kampanya için neler yapmış

Köşemize Ragıp amcadan mektup var.

Yazılarından tanırsınız Ragıp amcayı. İzmir'lidir Ragıp amca. Gazetemize yazılarıyla, mektuplarıyla daha başından beri omuz vermiştir, gönül vermiştir. Mektubunu aynen yayınlıyoruz. Şöyle yazıyor:

"Devrimci genç arkadaşlarıma

"Sizlere önce şu gerçeği vurgulamak istiyorum.

"Ben, Aydınlık'ın ilk yardım kampanyasına beş kuruşluk bir katkıda bulunmamıştım. Çünkü gazetenin yayınlanacağını ummamıştım. Sonra, yayınlansa bile, onun da diğer gazeteler gibi sadece çıkarlarına uygun düşen haberleri yayınlayan, gerçekleri çarpıtan, halktan kopuk ve işadamlarından aldıkları reklam ve sair ücretlerle yaz aylarını Fransa sahillerinde kış aylarını Alp dağlarında geçiren gazetelerden biri olacağını sanmıştım.

"Fakat; bu düşüncelerimin ne denli yanlış olduğunu Aydınlık yayınlandıktan sonra anladım.

"Sizlerin de anımsayacağınızı sanıyorum. 14 Eylül günü yine bu sütunlarda benim "Brejnev'e Açık Mektup" başlıklı bir yazım yayınlanmıştı. O günkü yayında da belirtmiştim. Ben, sürekli ilaç kullanmak zorunluğu bulunan zengin hastalıklarından birkaç tanesine yakalanmış, dünyada dikili bir tek ağacı bulunmayan, yeğeninin gönderdiği parayla yaşamını sürdürmeye çalışan 60 yaşında bir devrimciyim. Sakın ha, hiç 60 yaşında devrimci mi olurmu demeyin. Olunca olur, hem de bal gibi olur.

"Parasal durumumun kısıtlı olması nedeniyle kampanyaya katkıda bulunabilmem olanaksız. Ama bu durumumu da bir neden olarak ileri sürüp kendimi kampanya dışında tutamam. Çünkü böyle bir davranış devrimci ilkelerime ters düşer. O halde ben "Daha güçlü daha güncel bir Aydınlık" yardım kampanyasına nasıl katkıda bulunabilirim?

"Bu sorunumu da şu yöntemleri uygulayarak çözümledim. Her gece televizyon izlemek için kahvehaneye çıkıyordum. Oraya en azından her gün 5 lira veriyordum. 3 Eylülden bu yana o paraları biriktirdim. Ve 300 lirayı kampanyaya yatırdım.

"Haliyle kahvehaneye çıkmayınca geceleri evde boş geçen zamanlarımı gazete kağıdından kese kağıdı yaparak değerlendirdim. Ve 10 Eylülde bu işe başladım. 13 Eylülde 150, 17 Eylülde 250, 24 Eylülde 100, 3 Ekimden bu satırları yazdığım kasım ortalarına kadar da 500 liralık bir gelir sağladım. Eğer sağlık durumum bazı günlerde çalışmamı engellemeseydi bu miktarın birkaç katına daha çıkabilirdim.

"Bunlarla da yetinmedim. Bugüne kadar 770 liralık kart sattım. Bunlara ek olarak da Tür-Da kitabevinden aldığım Aydınlık yayınlarıyla Türkiye Gerçeği dergisini satıyorum. Bu satışlardan elde ettiğim yüzde 20 iskontoyu kampanyaya yatırıyorum.

"Yaklaşık 10 gün kadar önce de bir kumbara yaptım. Fakat ne yazık ki bu işte biraz geç kaldım. Beni görmek için evime gelen arkadaşlarıma 'hoş geldiniz' dedikten sonra kumbarayı önlerine sürüyorum. Hani, teneke kutunun dolmasına çok az bir şey kaldı.

"Genç arkadaşlarım,

"Gazetemizde Aydınlık'ı güçlendirme kampanyasının iki ayda ulaştığı sonucu okuyunca bilinen bu gerçekleri bir daha yinelemek zorunluluğunu duydum. Çünkü benim gibi 60 yaşında ve de sağlık durumu bozuk bir devrimci 'Daha güçlü daha güncel bir Aydınlık' kampanyasına katkıda bulunabilmek için olmazı olura dönüştürmeyi başarırsa, sizler gibi taşı sıksa suyunu çıkartacak kadar güçlü ve sağlıklı devrimci gençler, önlerine dikilen daha nice olmazları olura dönüştürmeyi başaramazlar mı ki. . .

"Tümünüze saygı, sevgi ve selamlar."

Ragıp EPİKMEN

Doğu Perinçek
Kemalist Devrim

AYDINLIK YAYINLARI

Genel Dağıtım: TÜR-DA
Hamam Sok. No: 4
Cağaloğlu/İSTANBUL
Tel: 27 25 22

İLAN

İSTANBUL YEDİNCİ ASLİYE HUKUK HAKİMLİĞİNDEN

Esas No: 1978/729
Davalı: Ummiye Tat Yeşiltepe Mah. Yeşiltepe Karakolu yanında Zeytinburnu-İst.

Davacı Celal Tat tarafından davalı Ummiye Tat aleyhine ikame olunan boşanma davasında davalının adresinde bulunamaması ve adresinin tespit edilememesi sebebiyle hakkında dava dilekçesi ve gıyap kararı ilanen tebliğ olunmuş ve yapılan duruşma sonunda Rize İkizdere Gürdere köyü Cil. 023/01 Sayfa 62 Kütük sıra No: 16'da kayıtlı bulunan tarafların BOŞANMASINA ve 2954 lira masrafla 1000 lira vekalet ücretinin davalıdan alınmasına karar verilmiştir. İş bu ilandan itibaren kanuni süre içinde Temyiz edilmediği takdirde kararın kesinleşeceği hususu kararın tebliği yerine kaim olmak üzere ilan olunur. 3.12.1979

(Basın: 8731-1296)

Aydınlık kartları isteme kuponu

Fiyatı	Ressamın Adı	Tablonun Adı	Adet	Tutarı
20 TL	Aysu Kocak	Hasat		
100 TL	Ramiz Aydın	Oduncular		
1000 TL	Ramiz Aydın	Kağnı		
250 TL	Ali Demir	Madenciler		
500 TL	Kasım Koçak	Aydınlık		
	Kasım Koçak		TOPLAM	

İsim: . . . . . .

Adres . . . . . .

Yukarıda cins ve miktarını belirttiğim kartlardan ödemeli olarak gönderiniz.

İsteme Adresi:
Molla Fenari Sok. 37/2
Cağaloğlu/İstanbul
Posta Çeki No:
BAYAŞ—AYDINLIK
11 83 46
Hesap No:
BAYAŞBASINYAYIN AŞ.
İş Bankası Türbe Şubesi
2149 İstanbul

Not:
100 lirayı aşmayan kart talepleri için posta pulu gönderiniz.

muzaffer hacıhasanoğlu

ELLER

öyküler

AYDINLIK YAYINLARI

Genel Dağıtım: TÜR-DA
Hamam Sokak, No. 4, Cağaloğlu - İstanbul

35 lira

ABD Elçiliği baskınını "destekleyen" kız çocuklar.

İran'da 8 rehinenin "sorgusu" başladı

- İsrail, İran'a müdahale için ABD'ye topraklarını kullanmayı önerdi
- Kutbzade, ABD Maslahatgüzarının korunduğu yerden çıkması halinde tutuklanarak yargılanacağını açıkladı

DIŞ HABERLER SERVİSİ

ABD Tahran Elçiliğini işgalleri altında bulunduran öğrencilerin bir temsilcisi casusluk suçuyla yargılanacak Amerikalıların sorgusuna yakında başlanacağını, 8 rehinenin diğerlerinden ayrı bir yerde tutulduğunu ve ön sorgulamalarının yapıldığını bildirdi. Öğrenci, ancak Ayetullah Homeyni'nin emir vermesi halinde rehineleri salıvereceklerini söyledi.

BM Güvenlik Konseyi İran-ABD bunalımını incelemeye devam ediyor.

Bloksuz ülkelerin hazırladığı bir tasarıda rehinelerin derhal serbest bırakılması ve İran-ABD ilişkilerinin barışçı yollardan çözülmesi öneriliyor.

Azınlık milliyetlerin bulunduğu yerlerde Anayasa oylamasının sönük geçtiği bildirildi.

İsrail'in İran'a yapılacak bir müdahalede ABD'ye kendi topraklarını kullanmayı önerdiği kaydedildi.

* * *

ABD Tahran Elçiliğinde 50 Amerikalıyı rehin tutan öğrencilerden biri, casuslık suçuyla yargılanacak diplomatların sorgularına yakında başlanacağını söyledi. Öğrenci, 8 Amerikalının da ön sorgulamalarının yapılmaya başlandığını bildirdi.

Öğrenci, bir yabancı muhabirin sorusu üzerine, sadece Homeyni ve oğlundan emir aldıkları takdirde rehineleri salıvereceklerini ifade etti. Öğrenci, "Elbette bu emre uyacağız. Ancak Homeyni'nin böyle bir emir vereceğini sanmıyorum" dedi.

Öğrenci, rehinelerden William Daugherty'nin CIA ajanı olduğunu itiraf ettiğini ileri sürerek, bir ABD müdahalesi halinde rehineleri öldüreceklerini, ancak bunu kendilerine söylemediklerini açıkladı.

Öte yandan Dışişleri Bakanı Sadık Kutbzade, halen Dışişleri Bakanlığında gözetim altında bulunan ABD Maslahatgüzarı Bruce Laingen ile iki ABD'li yetkilinin, kaldıkları yerden ayrıldıkları takdirde tutuklanarak yargılanacaklarını söyledi.

Bu arada Batılı istihbarat servisleri, ABD Tahran Elçiliğini işgal eden Müslüman öğrenciler arasında, "Halkın Fedaileri"ne mensup birkaç yöneticinin de bulunduğunu bildiriyorlar. Anımsanacağı gibi "Halkın Fedaileri", devrimden sonra çıkan kargaşalıklarda Moskova yanlısı Tudeh Partisi ile birlikte hareket etmişti.

BLOKSUZLARIN ÖNERİSİ

Bloksuz ülkeler, Nijerya'nın öncülüğünde, BM Güvenlik Konseyine sunulmak üzere bir ön tasarı hazırladı. Ön tasarıda, rehinelerin derhal salıverilmesi ve İran-ABD sorununun barışçı yollardan çözülmesi talep ediliyor.

Öte yandan BM Güvenlik Konseyi dün akşam yeniden toplanarak İran-ABD ilişkilerini görüştü.

Konseyin pazartesi gecesi yapılan toplantısında Belçika temsilcisi, rehinelerin derhal serbest bırakılmasını istemişti.

DEVRİK ŞAHIN DURUMU

Devrik Şah Rıza Pehlevi'nin çok iyi eğitilmiş 12 muhafız kiraladığı bildirildi.

Bu arada ABD Temsilciler Meclisi Başkanı Thomas O'Neill, Şahı dört ülkenin kabul etmeye hazır olduğunu söyledi. Ancak bu ülkelerin isimlerini açıklamadı. Panama'nın devrik Şahı kabul edeceği şeklindeki haber ise resmen yalanlandı.

Öte yandan Meksika Devlet Başkanı Jose Lopez Portillo, devrik Şahı, ABD'nin baskıları yüzünden değil, kendi ulusal çıkarlarını korumak için kabul etmediklerini belirtti.

İSRAİL'İN ÖNERİSİ

İsrail'in, İran'a yapılacak bir müdahalede ABD'ye topraklarını kullanmayı önerdiği bildirildi.

Askeri konularda güvenilir haberleriyle tanınan "Aviation Week And Space Technology" dergisinin haberinde şu ifade kullanıldı:

İngiltere dışında NATO müttefiklerinden hiç biri ABD'ye İran'a düzenleyeceği askeri bir müdahalede topraklarını açmayacağı için İsrail, bunu yapmaya hazır olduğunu iletti.

ANAYASA OYLAMASI

Ayetullah Homeyni'ye son derece geniş yetkiler tanıyan Anayasa oylamasına katılma oranının son derece düşük olduğu bildirildi. Oylamaya ilgisizlik yüzünden bazı yerlerde, oylama işleminin salı sabahına kadar sürdüğü kaydedildi. Tahran'da oy sandıklarının seçmenlerin ayağına götürülmesi dikkat çekti. Bu arada ABD Tahran Elçiliğini işgal eden öğrencilere de bir oy sandığı gönderildi.

Ayetullah Şeriatmedari'nin etkin olduğu Azerbaycan Eyaletinde oylamaya katılma oranının ancak yüzde 15 civarında olduğu kaydedildi.

VANCE KENNEDY'İ ELEŞTİRDİ

ABD Dışişleri Bakanı Cyrus Vance, başkan adayı Edward Kennedy'nin devrik Şah hakkındaki sözlerini eleştirerek, "Bu, ABD'nin milli beraberliğine uymaz" dedi.

Kennedy sözkonusu açıklamasında, devrik Şahın en temel insan haklarını ihlal ettiğini ve ülkesinden milyarlarca dolar çaldığını belirtmişti.

LUNS, AVRUPA'DA SİLAH İNDİRİMİ ÇAĞRISINDA BULUNACAK

BRÜKSEL

NATO Genel Sekreteri Joseph Luns, dün yaptığı bir açıklamada, 12 Aralıkta Brüksel'de yapılacak olan NATO Bakanlar Kurulu Konseyinde, örgütün Sovyetler Birliği'ne silah indirimi konusunda görüşmelerin derhal başlaması için çağrıda bulunacağını açıkladı.

Karşılıklı silah indirimi konusunun son derece önemli olduğunu kaydeden Luns, ABD'nin Batı Avrupa'ya 600 adet orta menzilli füze yerleştirmesi önerisinin de 12 Aralıkta karara bağlanacağını sözlerine ekledi. Bilindiği gibi ABD, Sovyetlerin Batı Avrupa'ya yönelik SS-20 füzelerini dengelemek amacıyla Batı Avrupa'ya Pershing-2 ve Cruise füzeleri yerleştirmek istiyor.

Öte yandan bir ABD yetkilisi Sovyet lideri Brejnev'in geçenlerde Doğu Berlin'de yaptığı konuşmanın bugünden itibaren somutlaşmaya başlayacağını bildirdi. Hatırlanacağı üzere Brejnev, Sovyetler Birliği'nin Doğu Almanya'da bulunan 20 bin askerini ve 1000 tankını geri çekeceğini söylemişti. ABD'li yetkilinin verdiği bilgiye göre, Moskova ilk elde 10 bin askeri ve 300 tankı Doğu Almanya'dan geri çekecek. Ancak 10 bin askerin ve 300 tankın hangi sınıfa dahil olduğu ve nereye çekileceği konusunda herhangi bir açıklama yapılmadı.

ABD, şartlı olarak Rodezya'ya uygulanan yaptırımları kaldırıyor

İngiltere, Yurtsever Cepheyi hesaba katmadan Rodezya'ya bağımsızlık tanıyacağını bildirdi

DIŞ HABERLER SERVİSİ

Londra'da süren Rodezya Konferansı 3. ayına girerken, İngiltere hükümetini temsil eden Dışişleri Bakanı Lord Carrington dün bir açıklama yaptı. Carrington açıklamasında, Yurtsever Cephe olmaksızın Rodezya'ya bağımsızlık tanıma işlemine girişeceklerini söyledi.

Geçtiğimiz cuma akşamı Yurtsever Cephe liderleri Joshua Nkomo ve Robert Mugabe ile tekrar görüştüğünü söyleyen Carrington, pazar ve pazartesi günleri kendilerinden bir yanıt beklediğini kaydetti. Yurtsever Cephe liderlerinin İngiltere'nin ateşkes önerisine bir yanıt vermemesi üzerine, bu yola başvurmak zorunda kaldıklarını ileri süren Carrington "ebediyete kadar bekleyemezdik" dedi.

Bilindiği gibi Salisbury hükümetinin şefi Abel Muzorewa geçtiğimiz günlerde İngiltere'nin ateş-kes önerisini kabul ettiğini açıklamıştı. Öte yandan Lord Carrington açıklamasında iki tarafın da katılacağı çözüm yollarının henüz kapanmadığını vurguladı.

ABD YAPTIRIMLARI KALDIRIYOR

Öte yandan ABD Başkanı Carter ile Senato Dış İlişkiler Komitesi Rodezya'ya bir vali gelince, ABD'nin bu ülkeye karşı uygulanan yaptırımları kaldırmasını öngören bir plan üzerinde anlaşmaya vardılar.

Senatoda derhal ele alınması beklenen yasa Carter'a bir İngiliz valisini Rodezya'ya varışından sonra ya da 31 Ocakta yaptırımları kaldırmasını öngörmekte.

VİETNAM KAMBOÇYA'YA GELEN YARDIMA EL KOYUYOR

- *Die Welt muhabiri: "Vietnam. Kamboçya'daki pirinç tarlalarını mayınladı"*

DIŞ HABERLER SERVİSİ

"Vietnamlılar, kendilerine sadık Kamboçyalılarla birlikte, gündüzleri, uluslararası yardım örgütleri temsilcilerinin önünde Batıdan yardım olarak gelen pirinçleri dağıtıyorlar. Fakat gece olunca Vietnamlılar, açlıktan ölen halkın elinden dağıtılan bu pirinçleri geri alıyorlar."

Almanya'da yayınlanan "Die Welt" gazetesi muhabiri Rolf Dietrich'in aktardığı bu sözler Kamboçyalı eski bir sağlık görevlisine ait. Görevli, Tayland'a göç etmeden önce başkent Pnom Pen'de tanık olduğu olayları anlatıyor.

Gene Alman muhabirin konuştuğu başka göçmenler de, Kızıl Haç damgalı yardım çuvallarının kamyonlarla Vietnam'a taşındığını gördüklerini söyleyerek, şunları belirtiyorlar:

"Vietnamlılar, Kamboçyalıların kendi çabalarıyla beslenmelerini bile engellemeye çalışıyor. Çok azalan pirinç tarlaları, Vietnamlı piyadeler tarafından mayınlandı. Kendi başlarına tarlalarını işlemeye çalışan Kamboçyalı köylülerin kurşunlandığı da artık herkesin bildiği olaylar haline geldi. Pirinç artık ancak devlet denetiminde ekilebiliyor.

"Kim altın ya da mücevher bulabilmişse ancak o işgalcilerin karaborsasından çok yüksek fiyatlarla yiyecek alabiliyor. Aynı durum hayati ilaçlar için de geçerli."

VİETNAMLILARIN MEKONG NEHRİNİ AÇMA ÖNERİSİ

Alman gazetecinin aktardığı gözlemler, Vietnamlıların uluslararası yardımı kendi adlarına kullandığına dair birçok tanığın anlattıklarından sadece bir tanesi. Vietnamlılar Kamboçya'da kıtlık olmadığı yalanını ileri sürerken, bir yandan da uluslararası yardımı kendi ülkelerine sevketmenin yollarını arıyorlar. Hanoi'nin, yardım yapılabilmesi için Mekong nehrini açma önerisi de, böyle bir aldatmacadır.

Demokratik Kamboçya Radyosu bu önerinin nasıl sahte bir öneri olduğunu şöyle açıklıyor:

"Herkes bilmektedir ki, Kampong Som'da, binlerce tonluk yardım malzemesini, gemilerden aktarma imkanı yoktur. Çünkü bunu yapacak ne malzeme, ne de insangücü vardır. Ulaşım aracı eksikliğinden bunlar limanda kalacaktır. Aynı şey Pnom Pen için de geçerlidir.

"Gerçekte ise, Mekong nehrinin açılışı, uluslararası insancıl yardımı, doğrudan doğruya Vietnam askeri depolarına yöneltecek bir kanaldır.

"Hanoi'deki diplomatlar, Uluslararası Kızıl Haç ve UNICEF damgası taşıyan ve Kamboçya yazılı boş kasaları ve paketleri gördüklerini söylüyorlar. Saygon ve diğer Vietnam şehirlerinde ve karaborsada, uluslararası kuruluşların Kamboçya halkına verdikleri süt, konserve ve ilaçlar satılıyor. Öte yandan, Kamboçya cephesini terkederek Tayland'a gelen Vietnamlı askerler, birliklerine "Dünya Yiyecek Programı"nın pirinç ve diğer yiyecek maddeleri verildiğini ortaya koydular."

Demokratik Kamboçya Dışişleri Bakanlığı sözcüsü ayrıca, Demokratik Kamboçya hükümetinin 1978 yılında 6 Amerikalı ve 2 Avustralyalıyı öldürdüğüne dair Le Duan yönetiminin yalanını da çürütüyor.

VİETNAMLILAR ZEHİRLİ GAZ KULLANIYOR

Vietnamlı işgalciler, Kamboçya'ya gelen yardımı kendi ülkelerine götürmekle yetinmiyor, Kamboçya'daki tarlaları da yerle bir ediyorlar. Örneğin, Kampong Çang-Pursat bölgesinde Vietnam birlikleri Ekim ayında, 500'e yakın Kamboçyalı öldürdüler, yüzlerce ton pirinç, mısır ve soyayı yaktılar ve 6 bin dönümlük pirinç tarlasını tahrip ettiler. Vietnamlılar ayrıca evleri, okulları ve pagodaları yıktılar.

Vietnamlıların Kamboçya tarlalarını tahrip ettiğine başka bir tanık da uzaydaki uydulardan elde edilen bilgilerdir. Amerikan "Washington Post" gazetesinin yazarı E. Becker, ABD uydularının ağustos ayındaki gözlemlerine dayanarak, tarlaların ancak yüzde 10'unun ekili olduğunu bildiriyor.

Öte yandan, Demokratik Kamboçya hükümeti, Vietnamlıların zehirli gazlar da kullanarak Kamboçya halkını kırdığını açıklıyor. Vietnamlıların ekim ve kasım aylarında kullandıkları zehirli gazlarla, 150 kişi ölmüş, 200 kişi ciddi şekilde zehirlenmişti.

TASS, KAMBOÇYA KONUSUNDA YUGOSLAVYA'YA SALDIRIYOR

Bu arada, Yugoslavya'da Parti organı "Borba" ile Sovyet Haber Ajansı TASS arasında Kamboçya konusunda bir tartışma başladı.

TASS'a göre, "Borba"nın haberleri gerçekçi değildir ve Vietnam'ın Kamboçya'ya ordular yolladığı ve bir ülkenin içişlerine karıştığı şeklindeki tespiti yanlıştır.

"Borba" ise, Kamboçya ile ilgili haberlerinde Pol Pot'un savunulmasına değil, Kamboçya halkının kendi kaderini tayin hakkına ağırlık verdiklerini ve askeri müdahalenin hiç bir şekilde mazur gösterilemeyeceğini belirtiyor. TASS'ın "gerçeklerden hareket etme" sözlerine de değinen "Borba", bu konuda da askeri müdahale ile bir oldu bitti yapıp, sonra bunun saygı duyulması gereken bir gerçek olduğunu iddia etmenin, akla yatkın bir tutum olmadığını ifade ediyor. Yugoslav Parti organı ayrıca, Yugoslavya ile Kamboçya'yı birbirine benzetmeye çalışmanın, üstü örtülü bir tehdit oluşturduğunu da belirtiyor.

Belçika'da yayınlanan "TPO" dergisinin 26 Kasım 1979 tarihli sayısından alınmıştır.

KURAK MEVSİMİN EN ŞİDDETLİ ÇARPIŞMALARI DEVAM EDİYOR

Vietnam Kamboçyalı gerillalara karşı 60 bin askerle saldırıya geçti

DIŞ HABERLER SERVİSİ

Tayland'daki askeri kaynaklar, 60 bin kişilik Vietnam kuvvetlerinin Tayland-Kamboçya sınırındaki 20 bin Demokratik Kamboçya gerillasına karşı büyük bir saldırıya geçtiğini bildirdi. Askeri çevreler bu saldırının kurak mevsimin en büyük saldırısı olduğunu belirtiyorlar.

Demokratik Kamboçya kuvvetlerini kıskaca alabilmek için 60 bin kişilik bir Vietnam tümeninin Pnom Pen bölgesinden Kamboçya sınırı boyunca kuzeybatı yönünde ilerlediği ve gerillaları geri çekilmeye zorladığı gelen haberler arasında.

Tayland sınırındaki çarpışmalar sırasında, Tayland askeri uçakları hoparlörlerle yaptıkları duyurularda iki tarafın da sınırdan çekilmesini, aksi takdirde ayırım gözetmeksizin ateş açacaklarını bildirdiler. Tayland hükümetinin bu arada sınıra tanklar yığarak, başka bir bölgede Vietnam kuvvetleriyle Hür Kmer'ler arasındaki çatışmaların Tayland topraklarına sıçramasını engellemeye çalıştığı da bildiriliyor.

TÜRK-İŞ'İN ÜYESİ OLDUĞU ICFTU KAMBOÇYA'YA YARDIM YAPTI

Türk-İş'in de üyesi olduğu Uluslararası Hür İşçi Sendikaları Konfederasyonu (ICFTU), büyük bir açlık sorunuyla başbaşa kalan Kamboçya'ya maddi yardım yaptı. ICFTU'nun yaptığı 25 bin dolarlık yardım, UNICEF ve Uluslararası Kızılhaç Örgütü aracılığıyla Kamboçya'ya gönderildi. ICFTU Genel Sekreteri Otto Kersten, "8 milyonluk nüfusunun yarısı ölen Kamboç halkının kaderini paylaşıyor ve nasıl yönetileceğini kendilerinin saptayacağı günü bekliyoruz" dedi.

Yasa-77'nin öncüsü Kriegel öldü

PRAG (AA)

Aleksandr Dubçek'in yakın arkadaşı ve Yasa-77 İnsan Hakları Bildirisinin öncüsü Frantisek Kriegel'in pazartesi günü Prag'ta öldüğü bildirildi. 71 yaşında olan Kriegel, bir süre önce bir kalp krizi geçirmiş ve yatağa düşmüştü.

Dubçek yönetimi sırasında Prezidyum üyesi olan Kriegel, Romanya dışında Sovyetler Birliği ve diğer Varşova Paktı ülkelerinin 1968 Ağustosunda Çekoslovakya'yı işgal etmelerinden sonra, Sovyet askerlerince tutuklanmış ve 1969'da yapılan parti kongresinde de, Gustav Husak'ın Dubçek'in yerine geçmesinden sonra partiden ihraç edilmişti.

İspanyol içsavaşı sırasında "Uluslararası Tugay"da görev yapan Kriegel, daha sonra Çin'de doktorluk yapmış ve ülkesine döndükten sonra "reform hareketi"nde rol almıştı.

halkların dünyası

Çiğdem Kömürcüoğlu

Vietnam'ın yalan makinası

Yalan, dolan, demagoji, insanın aklına hemen Alman Nazilerini getirir. Hitlerin ünlü propaganda bakanı Goebbels, yalan ve demagojiyle gerçeği tersyüz etmenin, saldırganlığı gizlemenin artık klasik sayılan örneklerini vermiştir. Örneğin bir "Reichstag" yangınını kim bilmez.

ABD de 1950'lerde giriştiği bütün saldırıları "Hür dünyanın korunması" demagojisiyle maskelemeye çalışmıştı. Hatta o yıllarda Türkiye'de her pikap satın alana, "Türkler dünya durdukça beraberdir seninle hürriyet savaşında" diye basbas bağıran bir eşantiyon plak hediye edilirdi. Belki küflü plak dolapları karıştırılsa, bu plastik plaktan bir iki örnek bulup çıkarmak mümkün olur.

Son yıllarda, bu türün klasik sayılabilecek, ne Alman Nazilerini ne ABD'yi aratmayacak örneklerini Moskova ve Hanoi veriyor. Biz son günlerin incisini aktaralım. Moskova ve Hanoi'ye bakılırsa "Kamboçya'da açlık" yok.

Yani, haberiniz olsun 2 milyon Kamboçyalı açlıktan ölüm tehlikesiyle karşı karşıya değil Kamboçya'da kıtlık vardır diyenler abesle iştigal ediyorlar. Bu, "ABD, Çin ve Pol Pot'un, sosyalist Vietnam'ı karalamayı amaçlayan kampanyası"dır.

Kemikleri birbirine geçmiş insanların, karınları davul gibi şişmiş çocukların resimleri nedir diye, sorarsanız. Onu da biz söyleyelim. O resimler aslında köpeklerini altın kaplarda besleyen imparator Haile Selasiye zamanında Etyopya'da yaşanan kıtlıktan kalma hatıra fotoğraflarıdır. Emperyalist ajanları, Vietnam'ı karalamak için Etyopyalıları rötüşle Kamboçyalıya benzetmişler

Bu, Moskova ve Vietnam'ın herkesin gözünün içine baka baka söylediği ne ilk yalandır ne de son. Hatırlardadır, Vietnam, önceleri zinhar Kamboçya'ya müdahale etmediğini ileri sürmüştü. 200 bin Vietnam askerini artık gizleyemez oldukları zaman, bu askerler Kamboçya'da "Sosyalizmi kurtaran aslanlar" olup çıktılar.

Şimdi dünya kamuoyu Kamboçya'da yaşanan trajediden tedirgindir. Kamboçya'da açlıkla boğuşan insanlara çeşitli yollardan yardım ulaştırılmaya çalışılmaktadır. Kamboçya'da yaşanan felaketin, Sovyetler Birliği ve Vietnam'ın Güneydoğu Asya'da hegemonya kurma çabalarından, Vietnam'ın Kamboçya'da sürdürdüğü saldırı savaşından doğduğu gizlenemez bir hale gelmiştir.

Bu nedenle Vietnam cephesinde durum iyi değildir. Vietnam'ın işgali meşrulaştırmasının şartı Heng Samrin'i Kamboçya'nın meşru yoneticisi olarak kabul ettirmesiydi. Bunu başaramadı. Birleşmiş Milletler, Demokratik Kamboçya Başbakanı Pol Pot'u tanıyor. Güneydoğu Asya ülkeleri Pol Pot'u tanıyor. Daha önceleri Demokratik Kamboçya hükümetine düşmanlık güden Batılı ülkeler bile, Güneydoğu Asya'daki büyük tehlike karşısında tutum değiştirmek zorunda kaldılar.

Vietnam, Kamboçya'daki açlık tehlikesini de önce Heng Samrin yönetimini meşrulaştırmak için kullanmayı amaçladı. Yardımların yalnızca Heng Samrin yönetimine verilmesini istediler. Ama Kamboçya'ya yardım gelmeye başlayınca Vietnam iyice kepaze oldu. Yardımın tüm Kamboçya'ya dağılmasını engellediler. Gümrükte zorluk çıkardılar. Ayrıca Vietnam'ın yardım malzemesi çaldığı ve kendi askerlerine dağıttığı ortaya çıktı. Hatta görgü tanıkları, gündüz yardım örgütlerinin temsilcilerinin önünde dağıtılan malzemenin, geceleri evlerden toplandığını anlatıyorlar.

Silah geri tepince, yalan makinaları başladı konuşmaya. Şimdi Kamboçya'da açlıktan kitlesel ölüm tehlikesinin bulunmadığından söz ediyorlar. Ama hiç bir yalan ve demagoji Vietnam'ın bir ulusu yok etme pahasına sürdürdüğü saldırı savaşını gizlemeye yetmiyor.

SPD KONGRESİNDE FÜZELER VE NÜKLEER ENERJİ TARTIŞILIYOR

- *Kongreye CHP adına Uğur Alacakaptan katıldı*

YILDIRIM DAGYELİ VE ZAFER TOKER BERLİN'DEN BİLDİRİYOR

Batı Almanya'daki sosyal-demokratların partisi SPD'nin 1980 seçimlerinden önceki son kongresi 3 Aralıkta Batı Berlin'de başladı.

Federal Almanya'nın 11 eyaletinden 436 delegenin katıldığı kongre 7 Aralıkta parti başkanının kapanış konuşması ile sona erecek. Kongre, Genel Başkan Yardımcısı Koschnik'in açış konuşmasıyla başladı. İlk gün parti yönetim kurulu üyeleri sırayla söz alarak SPD'nin son bir yıllık faaliyetleri hakkında delegelere bilgi verdiler.

FEDERAL ALMANYA'NIN SAVUNMASI

Kongrenin ilk iki günü, partinin faaliyetleri üzerine tartışmalarla geçti. Çarşamba günü başta savunma politikası olmak üzere enerji ve emeklilik konuları ele alınarak tartışıldı.

Muhalefet Partileri Savunma Uzmanı Manfred Vörner, bir Alman muhabirine verdiği demecinde, Federal Almanya Başbakanı Schmidt'in kongrede orta menzilli füzelerin yerleştirilmesi için ağırlığını koyması gerektiğini söyledi.

Devlet Bakanı Wischnevski ise Bonn'da basına yaptığı açıklamada orta menzilli füzelerin önemine dikkat çekti ve füzelerin yerleştirilmesi yönünde karar alınması gerektiğini ifade etti.

SPD çevrelerinden bazı politikacıların kanaatine göre, SPD'nin 1980 seçimlerinde muhalefete karşı başarı kazanması savunma politikasında daha tutarlı bir tutum almalarına bağlı.

Muhalif partilerin başbakan adayı Strauss, yaptığı bir açıklamada, SPD savunma siyasetinin parti içindeki "sol kanat" tarafından değil gerçek sosyal-demokratlar tarafından belirlenmesinin umulduğunu söyledi.

Parti yetkililileri Genel Başkanlığa yeniden Willy Brandt'ın seçilebileceğini açıkladılar.

SPD Kongresine çeşitli ülkelerden 22 temsilci katılıyor, CHP'yi ise Uğur Alacakaptan temsil ediyor.

TİSK, ücret, sosyal yardım artışına ve kıdem tazminatına karşı çıkıyor

ANKARA (AA) KÖY-YSE-İş Sendikası Genel Başkanı Sadık Özkan, Köyişleri ve Kooperatifleri Bakanı Ahmet Karayiğit'in YSE-İş Sendikası ile imzalanan toplu iş sözleşmesini ikinci bir emre kadar durdurması karşısında Türk-İş'in takındığı tavrı eleştirdi. Özkan, "Dün yasaları ve yargı kararlarını hiçe sayanlar, bugün yasalardan bahsediyor" tığı açıklamada, yapılan araştırmalar sonucu elde edilen rakamların, ülkemizde sosyal yardımların ikinci bir ücret haline geldiği, hatta ücretten fazla sosyal yardım ödemesi yapıldığını one sürdü. İbrahimoğlu, bu ücret ve sosyal yardım artışının Türkiye ekonomisi için taşıyamayacağı kadar büyük bir yük olduğunu söyledi.

İbrahimoğlu, bu arada kıdem tazminatı fonu yasası çıkarılmasını isteyerek, kıdem tazminatının kamu ve özel sektör işletmelerinde en önemli problemlerden biri olduğunu bildirdi.

Konfederasyonca yapılan araştırma sonucunda, 8 işkolunda çalışan 107.667 kişinin ortalama kıdem süresinin 7 yıl olduğu ve 35 günlük kıdem tazminatının ortalama alınması ile toplam 10 milyar Türk lirasının tazminat olarak ödendiği bildirildi.

Ibrahimoğlu açıklamasında, 2 milyon civarında işçi bulunduğu varsayılırsa, toplam kıdem tazminatı tutarının 1978 yılı için 200 milyar TL. ye ulaştığını söyledi.

Sıkıyönetim Petrol-İş Batman Şube Genel Kurulunu yeniden erteledi

DİYARBAKIR (AA) Türk-İş'e bağlı Petrol-İş Sendikası Batman Şubesi Genel Kurulu Sıkıyönetim tarafından ikinci kez ertelendi.

Diyarbakır Sıkıyönetim Komutanlığının güvenlik gerekçesiyle aldığı karar üzerine, sendika Genel Merkezinden gelen yöneticiler, müteşebbis heyet atamak için çalışmalara başladılar.

Karayollarında çalışan geçici işçilerin çıkışları durduruldu

DİYARBAKIR (AA)

Diyarbakır Karayollarında çalışan geçici işçilerin çıkışları ikinci emre kadar durduruldu.

Karayolları 3. Bölge Müdürlüğü yetkililerinden alınan bilgiye göre, Bakanlıkça daha önce verilen bir talimata göre, geçici işçilerin kasım ayı sonunda çıkışlarını almaları istenmişti. Ancak yeni gelen bir talimatla sözkonusu uygulama durdurularak ikinci bir emrin beklenmesi istendi.

Karayolları 3. Bölge Müdürlüğünde iki binin üzerinde geçici işçi çalıştığı bildiriliyor.

Bisküvilerin altına gizlenmiş makinaları bulan Ülker işçileri, kamyonları fabrikadan dışarı bırakmadılar.

Direnişi kıramayan Ülker işvereni makinaları kaçırmaya kalktı

Fabrikadan çıkan kamyonları kontrol eden işçiler, bisküvitler altına gizlenmiş makinaları buldular

İSTANBUL (ÖZEL) Topkapı'da kurulu Ülker Bisküvi Fabrikasında çalışan 1200 işçinin işten atılması üzerine 27 Ağustos günü başlayan direniş devam ederken, önceki gün işveren işyerinden makinaları kaçırmaya kalktı. İşçiler ise duruma müdahale ederek arabaları dışarı bırakmadılar.

Bir süredir direnişi kırmak için çeşitli tertiplere başvuran işveren son olarak mahkemeden, fabrikadaki hammadde ve yarı mamül maddeleri dışarı çıkartma izni aldı. Bunun üzerine kamyonlarla içerdeki bisküvileri taşıtmaya başladı. Önceki gün kamyonları kontrol eden işçiler, bisküvilerin altına çeşitli makinaların saklandığını gördüler ve arabaları dışarı bırakmadılar.

Olayı, işverenin direnişi kırmak için başvurduğu yeni bir girişim olarak değerlendiren işçiler şöyle dediler:

"İşverenin baştan beri amacı işyerinde sendikayı yok etmek, toplusözleşme imzalamamak ve kıdem tazminatlarımızı ödemeden hepimizi işten atmaktı. Nitekim olaylar bu gerçeği ortaya koydu. İşyerine komandoları almak için yaptığı girişimden sonra şimdi de fabrikadan makinaları kaçırmaya kalkıyor. Kamyonları kontrol ettiğimiz de, bisküviler altına gizlenmiş hamur, ambalaj ve badem makinalarını bulduk."

İşçilerin kamyonların çıkmasını engellemesi üzerine patron, işyerine asker çağırttı, gelen askerler herhangi bir olay çıkmadan bir süre sonra fabrikadan ayrıldılar.

Öte yandan direnişe son verilmesi için İstanbul Valiliğinde sendika ve işveren arasında görüşmelerin sürdürüldüğü bildirildi. Son yapılan toplantıda işverenin 108 işçiyi işe almamakta ısrar ettiği öğrenildi.

Türk-İş referandumun yasallaşmasını istiyor

ANKARA (ÖZEL) Yeni Çalışma Bakanı Cavit Erdemir'in 15 Kasımda "çok acele" kaydıyla bir genelge yayınlayarak durum saptamasına ilişkin 6 sayılı genelgeyi yürürlükten kaldırılması üzerine, Türk-İş İcra Kurulu Çalışma Bakanlığına yazılı başvuruda bulundu.

Türk-İş başvurusunda yetkinin referandum ile tespit edilmesini ve bunun yasallaşmasını istedi. Yazıda ayrıca, "durum saptaması" nın müfettişler nezaretinde yapılmasını, işçinin irade sini değil, çoğu kez müfettişin siyasi görüşünü yansıttığı savunuldu.

Öte yandan Türk-İş Genel Başkanı İbrahim Denizcier'in Avrupa'dan dönüşünden sonra toplanacak olan İcra Kurulu, Hukuk Komisyonunun raporunu değerlendirerek hükümetten isteklerini belirleyecek.

Töbank-Sen Marmara Bölge Şubesi Genel Kurulu yapıldı

İSTANBUL (ÖZEL) Türkiye Öğretmenler Bankası işyerlerinde örgütlü bağımsız Töbank Sen'in Marmara Bölge Şube Genel Kurulu, cumartesi günü İstanbul'da Taç Düğün salonunda yapıldı.

Divan başkanlığını Kemal Alkan'ın yaptığı Genel Kurulda seçimlere iki liste katıldı.

Yapılan oylama sonucu Yönetim Kuruluna Adnan Yılmaz, Koral loğlu Tülay Güner, Şükran İltem ve Dilek Oral seçildiler.

İETT işçilerinin ağzından "Amirler Direnişinin" öyküsü 2

Şişli Garajındaki işçiler anlatıyor:

"En azından ikiyüz yabancı vardı, adeta işgal altındaydık"

İGD'liler daha önce Şişli de Garajında direniş koymaya kalkmışlar fakat girişimleri fiyaskoyla sonuçlanmıştı.

- **Karşıdaki mezarlığa silahlı militan yığmışlardı. Çatışma bekliyorlardı**
- **Arabaların kurşunlandığı duyulunca tepemiz attı. Daha susarsak, bunlar gelip evden karılarımızı da isteyecek' diyordu herkes**
- **Sabah geldiğimizde garajın bütün kapıları tanımadığımız kimselerce tutulmuştu**
- **Direniş, 28'inin gecesi Urhan'ın odasında planlandı**

İŞÇİ SERVİSİ

Şişli Ana Deposu öteden beri İbrahim Urhan'ın güçlerini yığdığı, en fazla işçi aldırdığı bölge olarak bilinir. Nitekim bu direniş de oradan başlatılıp oradan yönetildi. Dışardan gelen grupların zorbalığı da en fazla burada ortaya çıktı. İETT direnişi, Şişli Ana Depoda iki gün devam etti. İkinci günün öğleden sonrası, Genel-İş'le Belediye arasında protokol imzalandığı zaman, burada da arabaların büyük bir bölümü çalışmaya başlamış bulunuyordu.

Konuştuğumuz işçilere önce, direniş öncesi hazırlıkları ve direnişin nedenlerini sorduk.

İşçilerden biri anlatmaya başladı:

"Direnişin hazırlıkları 27 gecesi başladı. Ben gece vardiyasındaydım. Saat 11 sıralarında yabancı bazı kişilerin karanlıkta arabaların aralarında dolaştıklarını gördüm. Yüzlerini atkılarla sarmışlardı. Arka tarafta duran bozuk arabaların içinde toplantılar yaptılar. Fakat o gece hiç bir harekete girmediler.

"Ertesi günü, yani ayın 28'inde akşam üstü saat 05.00'te Genel-İş üyelerinin toplantısı olacağı haberi yayıldı. Fakat toplantıya kimse gelmedi."

ACAİP KILIKLI TEK TİP İNSANLAR

Sözü bir başka işçi aldı:

"28'inin gecesi, Taşıtlar Dairesi Başkanı Urhan'ın odasında bir toplantı yapıldı. Odanın ışıkları her zaman saat 08.00'de sönerdi. O gece ışıklar saat 12.00'ye kadar sönmedi. Toplantıya dışarıdan 10-15 kadar kişi geldi. İETT'den de Urhan'ın başlıca adamları katıldı. Direniş o gece o odada tezgahlandı. Sanırım, sendikanın haberi bile yoktu.

"Toplantının bitiminden 4-4,5 saat kadar sonra da direniş başladı."

"Direniş sabahı durum nasıldı? İşçi direnişe taraftar mıydı, ne kadar bir kesim tarafından destekleniyordu?"

O sırada konuştuğumuz gruba yaklaşan genç bir işçi söze karışıyor:

"Biz sabah işe geldiğimizde, garaja acaip kılıklı tip tip insanlar dolmuştu. En azından ikiyüz yabancı vardı etrafımızda. Adeta işgal altında idik. Şişli Garajının 7-8 kapısı vardır. Bütün kapılar tutulmuştu. Tanımadığımız kişilerdi bunlar. İçeri gireni dışarı çıkarmadılar. Gece vardiyasından çıkan işçileri de evlerine göndermemişlerdi. Onlar da oradaydı."

Bir başka işçi lafa karışıyor:

"Hatta bir arkadaşımız ancak duvardan atlayıp kaçarak evine gidebildi.

"Garajdaki bütün telefonları ellerine geçirdiler. Santrala el koymuşlardı. Garajın içinde PTT'nin umumi bir telefon kulübesi vardır. Onun da başında iki kişi bekliyordu. Kimseyi dışarıyla konuşturmadılar."

"Karşıdakileri anlatmayı unuttun" diye lafını kesti bir başka işçi.

"Ha, evet. İçeri doldurdukları, kapılara diktikleri militanlar yetmemiş gibi, bir de, garajın karşısındaki mezarlığa adam yığmışlardı. Direnişin baştamasından bir iki saat önce yani gece 3-4 arası, baktık mezarlık duvarının arkasına yığınak yapılıyor. Genç genç insanlar. Onlar orda uzun süre beklediler. Yedek güçtüler herhalde. Arasıra kafalarını duvarın üstünden çıkarıp bakıyorlardı."

"Aslında Urhan da adamları da mutlaka bir çatışma bekliyordu. Onlar beklediler ki sıkıyönetim saldırsın veya dışardan bir başka grup gelip direnişi kırmaya çalışsın. O zaman karşıdakiler de atlayıp gelecekler. Tabii kan gövdeyi götürecek."

"Evet. Bütün hesaplarını bir çatışma çıkmasına göre yapmışlardı. Boyuna slogan atıyorlardı. 'MC'ye hayır' 'Kahrolsun faşizm' 'Yaşasın Direnişimiz' filan diye. . ."

Direnişin ikinci günü olan bitenleri ise bir kahvede yaptığımız sohbette yine işçilerden dinliyoruz. Genişçe bir grup. Oturmuş, aralarında direnişi konuşuyorlar. Biz yanlarına yaklaşınca önce susup kim olduğumuzu anlamaya çalışıyorlar. "Aydınlık" deyince bir rahatlama oluyor yüzlerde. "Siz daha önce de Urhan'a iyi bindirmiştiniz" diyor içlerinden biri. Konuşmaya başlamadan önce, buradaki işçilerin genellikle Genel-İş üyesi olduklarını öğreniyoruz.

AMİRİN "ÇALIŞMA YOK" DERSE

"Genel-İş üyeleri bu direnişi destekledi mi?"

Gülerek birbirlerinin yüzlerine bakıyorlar.

"Anladı mı ki desteklesin" diyor babacan biri. "Sor bakalım şurada, bu direnişten bir şey anlayan varsa beri gelsin."

Bir başkası sözü alıp ciddi bir ifadeyle anlatıyor:

"Bakın kardeşim. İşin içindeki işi siz bizdeniyi biliyorsunuz. Bu direniş amirler direnişi oldu. Etrafı bütün sarmışlar. Arabaları tutmuşlar, kontrol altına almışlar. Sana iş veren amirin 'çalışma yok' diyor. Başını belaya mı sokacaksın çalışacağım deyip de. Biz de bekledik tabii. Bakalım bu iş nereye varacak gibilerden."

"Peki direniş başladıktan sonra Genel-İş tarafından ileri sürülen talepler ve sonradan yapılan protokol konusunda ne düşünüyorsunuz?"

İşçiler yine birbirlerine bakıp gülüşüyorlar.

"O talepleri hiç sorma. Nerden çıktığını biz de anlayamadık. Aynı meseleler aylardır duruyor. Tam da Urhan görevden alınınca mı akıllarına geldi? Öne sürülen talepler içinde hiç dişe dokunur bir şey yoktu. Alelacele uydurulmuş saçma sapan şeyler. Arkasından imzalanan protokolü sorarsan, o da daha da perişanlık."

ACAİP BİR DİRENİŞ

"Düşün, yedi maddelik protokol imzalamışlar. Bekçilere silah verilecekmiş, bekçilerde silah zaten var. Yemekler düzeltilecekmiş. Direnişi esas şoför ve biletçiler yapıyor sözde. Şoför ve biletçiler zaten idarede yemek yemez, Parasını alır. Sonra, İstanbul halkı, tercihli yoldan geçerken ezilmesin diye eğitilecekmiş. Bunları yazıyorlar protokole. Yani neresinden bakarsan bak, acaip bir direniş. Acaip bir bitiş. Bence Genel-İş de kendini küçük düşürdü bu direnişe sahip çıkmakla. . ."

Daha bir süre, öne sürülen taleplerin ve imzalanan protokolün saçmalıkları üzerinde konuşuluyor. Hepsi de sendikalarının bir oldu bitti ile karşılaştığı ve "namus belası" sahip çıkmak zorunda kaldığı, ama sonucun da güven kaybettiği konusunda hem fikir.

Daha sonra söz, direnişin bitişine geliyor. Kahvede oturanların hepsi de o konuda kızgın. Deminki alaycı ifadeyi bir yana bırakıp öfkeyle konuşmaya başlıyorlar:

"İkinci günü sıkıyönetimden geldiler. Albay çalışacaksınız dedi. Biz de çalışmak istiyoruz ama, çekiniyoruz. Boyuna tehdit ler geliyor. Mesela, bir adam dikilmiş yola. Yanından geçerken resim çizer gibi hareketler yapıyor. Bir başkası, "verin şunun ismini yok edelim" diye duyurmak ister gibi konuşuyor. Neyse, sonra bazı cesaretliler öne geçti. Arabalar çıkmaya başladı."

"Arkasından da haberler gelmeye başladı" diye devam ediyor biri,

"1010 numaralı araba Hürriyet Mahallesinde kurşunlanmış", "Kurtuluş'ta talebeler yolcuyu indirip kontağı almışlar" "Şoförleri, biletçileri indirip tartaklıyorlarmış."

"İşte bu haberler gelmeye başlayınca, çoğunluğun tepesi atı. Herkes bindi arabasına çıktı sefere. 'Daha susarsak, bunlar gelip evden karılarımızı da isteyecekler' diyordu herkes. Bu kızgınlıkla arabaların çoğu boşaldı garajdan. Daha sonra sendikacılar gelip protokolü okumuş ve direniş bitti demişler. Ama zaten o zamana kadar arabaların çoğu çıkmıştı."

YARIN: LEVENT GARAJI İŞÇİLERİ

Otuz bin kişi hergün bu yokuşu tırmanıyor

HANDAN ÖZTÜRK

Ankara asfaltından geçenlerimiz görmüştür Gülsuyu'nu. . . Asfalttan başlayıp tepede biten yüksek bir üçgen oluşturuyor. Gülsuyu'na giden asfalt yol mahallenin biraz içinden sonra bitiyor. Daha sonrası çamur dolu dik yollarla devam ediyor. Kırk bin nüfuslu Gülsuyu'nun yüzde yetmiş beşinin derdi burdan başlıyor diyor, halk.

En yukarda yapılan evlerin yapı malzemesini nasıl çıkardıklarını sorunca, 60 yaşındaki Karahan Dede, "Çok eziyet çektik evi yapıncaya kadar. Biriketi, taşı, kumu herşeyi sırtta taşıdık" diyor. Arabanın çıktığı yerle bu evlerin arası üç dört kilometre var.

Bir iki ev aşağıda Cemil Şahin'le konuşuyoruz. "Derdimiz yol. Yollar çok kötü. Araba da o yüzden çıkmıyor. 75 yaşındaki babam hasta oldu sabaha kadar inledi sızladı durdu. Araba yukarı çıkamadı, ihtiyar babam da aşağıya inemedi."

Cemile Şahin araba çıkamadığından evde doğum yapmış. Çocuğun nüfus kağıdını hâlâ çıkaramamış. "Hastanede olsa hemen çıkardı" diye sözlerini tamamlıyor.

Bu pahalılıkta Gülsuyu'nda pazara gidip öteberi almak bir sorunken dolu fileleri yukarı çıkarmak ayrı bir sorun. Pazar mahallenin en aşağısında kuruluyor. "Hamallar 200 liraya çıkarıyor, zaten onları da bulamıyoruz" diyor halk.

"Pazardan istediğimiz miktarda alamıyoruz. Yükümüz 3-4 kiloyu geçince yukarı çıkaramıyoruz. Araba yukarı çıksaydı biz de rahat ederdik" diyor Saadet hanım.

Mahalledeki ilkokul sayısı iki. İkisi de aşağıda. Yarım saatlik yol tırmanmak zorunda, okula giden öğrencilerden Hüseyin Kılınç. "Gülsuyu İlkokulu 3. sınıfta okuyorum. Tepeye çıkana kadar çok yoruluyorum. Kışın hele hep çamur. Kayıyoruz. Hep üşüyorum, evim keşke yakın olsaydı diyorum".

Gülsuyu'nda hayat İstanbul'un her yerinden erken başlar. Çünkü işine gitmek isteyenlerin gideceği yere yetişmesi için üçte, dörtte kalkması gerekir.

Kışın rüzgarın hızından insanlar bu yokuşu yürüyemiyor. Yolda kalıyorlar.

Devlet Tiyatroları Edebi Kurulu üyeleri görevden alındı

MEHMET YEŞİL

Devlet Tiyatroları Edebi Kurul üyeleri Prof. Dr. Sevda Şener, Prof. Dr. Cevat Çapan ve Vedat Günyol görevlerinden alındı. Yeni Edebi Kurul Ahmet Münip Dranas, Prof. Dr. Mehmet Kaplan ve Tarık Buğra'dan oluşuyor.

İki yılı bulan uygulaması süresince büyük seyirci patlamasıyla Türkiye düzeyinde 67 ilde oyun sergileyen Ergin Orbey yönetimindeki Devlet Tiyatroları'nda oyun seçiminde söz sahibi olan Edebi Kurul üyelerinden bazılarının değişikliği olumsuz bir tutum olarak yorumlanıyor.

Daha önce Edebi Kurul üyeliğinden kendi isteğiyle ayrılmış olan A. Münip Dranas'ın yeniden getirilmesi ve Prof. Dr. Mehmet Kaplan ve Tarık Buğra'nın atanmaları geçmişte izlenen seyirciden kopuk tiyatro uygulamalarına bir dönüş olacağı üzerine kuşkular uyandırdı.

Kültür Bakanlığı üst kademelerine MHP eğilimli kişilerin getirilmesi tepkilere yol açtı

MEHMET YEŞİL

Kültür Bakanlığında üst kademelere MHP eğilimli kimselerin getirilmesi tepkilere yol açıyor. Kültür Bakanlığında çok geniş çaplı kadro değişikliğine gidildi, görevden almaların en alt kademelere yansıdığı öğrenildi. Bu değişikliklerin siyasal değerlendirmelerin dışında tutulmasına özen gösterilen opera, bale ve tiyatroyu bile kapsadığı bildiriliyor.

Kültür Bakanlığının yaptığı atamalardan en fazla tepki çekeni müsteşarlığa Emin Bilgiç'in getirilmesi oldu. Eski Eserler Genel Müdürlüğüne getirilen Nurettin Yardımcı da tepki duyulan atamalardan biri olarak belirlendi.

CHP Kayseri Milletvekili Gani Aşık:

"Kayseri olayları valinin müsamahası nedeniyle meydana geldi"

ANKARA (AA)

Millet Meclisinin dünkü birleşiminde bir konuşma yapan CHP Kayseri Milletvekili Gani Aşık, "Kayseri olaylarının, valinin müsamahası nedeniyle meydana geldiğini" söyledi.

Gani Aşık, gündem dışı konuşmasında olaylarda 12 kişi ölmesine rağmen bir tek sanığın bile bulunamadığını kaydederek, "Valinin müsamahası yüzünden Kayseri'de CHP'li avı başlamıştır" dedi.

Kayseri Valisinin inanırlığını, tarafsızlığını kaybettiğini bu nedenle görevinden alınması gerektiğini ileri süren Aşık, Demirel hükümetinin buna rağmen valinin asaletini tasdik etmesini eleştirdi.

SENATODA

Öte yandan Cumhuriyet Senatosunun dünkü birleşiminde gündem dışı olarak konuşan CHP Adana Senatörü Hayri Öner de Kayseri olaylarına değindi. Seçimi kaybeden bir kişinin Kayseri gibi kritik bir ile vali tayin edilmesini eleştirerek, "Yanlı ve amaçlı olarak bu vali vekilinin Kayseri'ye gitmesiyle 8 yıldan beri karıştırılamayan il, hemen ayağa kalkmıştır" dedi.

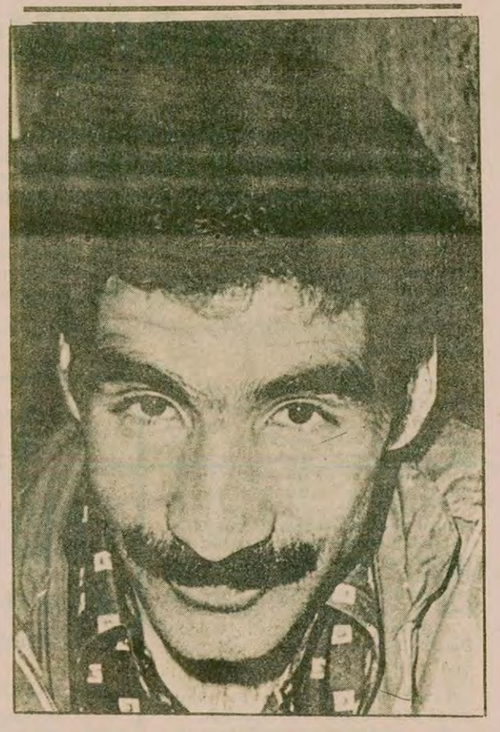

Baki Angın'ı andık

4 Aralık 1978 günü Elazığ'da dört yurtaşla birlikte öldürülen gazetemiz çalışanlarından Baki Angın'ı ölümünün 1. yıldönümünde düzenlediğimiz toplantıyla andık.

1 dadikalık saygı duruşundan sonra müessese müdürümüz Osman Gürhan Ertür söz alarak Baki'nin devrimci kişiliğini ve gazetemiz çıkarken nasıl fedakarca çalıştığını anlattı.

Daha sonra söz alan mesai arkadaşı Hüseyin Göçer, Baki'nin hayatını anlattı ve "Baki Gazetemizde şerefli bir görev almıştı ve onun bilincinde idi. Disiplinli bir şekilde çalışır, hiç bir fedakarlıktan kaçınmazdı. Revizyonizme ve oportünizme karşı devrimci ideoloji ile silahlanmıştı" diyerek, devrimci mücadelede hiç bir zaman karşısındakine karşı, kırıcı olmamaya gayret ettiğini belirtti.

Toplantı, cinayet odaklarının ortaya çıkarılması ve ölenlerin katillerinin bulunması çağrısıyla sona erdi.

MAKINA VE KİMYA ENDÜSTRİSİ KURUMU GENEL MÜDÜRLÜĞÜNDEN

SIVI POMPASI SATINALINACAKTIR

Kurumumuz Gazmaske Fabrikası ihtiyacına binaen, 1500 adet sıvı pompası (santrifüj) satınalınacaktır.

Bu işe ait şartname ve resim Ankara'da Genel Müdürlük Alım Müdürlüğünden, İstanbul'da (Bankalar Cad. No: 75-77) İstanbul Şubesi Müdürlüğünden temin edilecektir.

İhaleye iştirak edeceklerin şartnameye göre hazırlayacakları teklif mektuplarını kapalı zarf içerisinde en geç 13 Aralık 1979 Perşembe günü saat 18.00'e kadar Kurumumuz Alım Müdürlüğüne göndermeleri şarttır.

Kurumumuz ihaleyi kısmen veya tamamen yapıp yapmamakta veya ihaleyi dilediğine vermekte serbesttir.

(Basın: 24627—1294)

KÖYİŞLERİ VE KOOPERATİFLER BAKANLIĞI
TOPRAKSU İSTANBUL MAKİNA İKMAL MÜDÜRLÜĞÜNDEN

1 - Aşağıda yazılı malzeme 2490 sayılı yasa hükümlerine göre kapalı zarf usulü ile eksiltmeye konulmuştur.

Malzemenin Cinsi	Miktarı Adet	Tahmini Bedel	Geçici Teminat	İhale Tarihi gün ve saat
Alfa-Alfa Priz Vanası	1000	2.100.000.-	63.000.-	20.12.1979 Perşembe Saat 15.00

2 - Eksiltme, İnönü Caddesi Esentepe/ Kartal adresindeki binamızda İhale Komisyonunda, ihalesi hizasında belirtilen gün ve saatte yapılacaktır.

3 - Bu malzemeye ait eksiltme sartnamesi ve diğer evraklar Müdürlüğünüzde görülebilir.

4 - Bu işe girmek isteyenlerin;

a) Yukarıda Yazılı geçici teminatı,

b) 1979 yılı Ticaret ve Sanayi Odası belgesini,

c) Kanuni ikametgah belgesini,

d) İstekli bir ortaklık olduğu taktirde 2490 sayılı Yasanın 3. maddesi gereğince istenilen belgeler ile birlikte, ihale saatinden bir saat önce makbuz karşılığında İhale Komisyonu Başkanlığında vermeleri gerekmektedir.

5 - Telgrafla müracaatlar ve postadaki gecikmeler kabul edilmez.

Keyfiyet ilan olunur.

(Basın: 25343-1295)

GENÇLIK

Hemşirelik Lisesinde öğrenci temsilciliği seçimleri bugün yapılıyor

● İki bölümde yapılacak olan seçimler, üç öğretmenin denetiminde gerçekleşecek

GENÇLİK SERVİSİ

İSTANBUL Üniversitesi Tıp Fakültesi Sağlık Lisesinde temsilcilik seçimleri bugün yapılıyor. Öğrenciler, bugün sandık başına giderek temsilcilerini seçecekler.

1973-74 yılında kurulan Hemşirelik Lisesi iki bölümden oluşuyor: Hemşirelik ve Laborant Bölümleri. Hemşirelik Lisesinin yatılı bölümü de var.

Hemşirelik ve Laborant bölümlerinden olmak üzere iki öğrenci, bütün arkadaşları tarafından, temsilci seçilecekler. Hemşirelik bölümü öğrenci temsilcisini hemşirelik bölümü öğrencileri, laborant temsilcisini ise laborant bölümü öğrencileri seçecekler Bugün yapılacak olan seçimler her iki bölümde, üç öğretmenin denetiminde öğrencilerin kullanacakları kapalı oy, açık sayımla gerçekleşecek.

Temsilci adaylarının üst sınıftan olması gibi bir zorunluluk da yok. Yalnız disiplin kurulu cezası olan öğrenci temsilcilikten düşüyor ve aday da olamıyor. Kendini kabul ettiren, hangi sınıftan olursa olsun her öğrenci temsilci adayı olabiliyor. Temsilci adayları kendilerini tanıtabilmeleri için bugüne kadar yogun bir propogandaya girmişlerdi.

Öğretim üyesi kadrosundaki boşluk öğrenimin aksamasına neden oluyor

● İktisat Fakültesinde ders programı henüz belli değil

● İstanbul Siyasal Bilgiler Fakültesinde öğrenim başlayamıyor

GENÇLİK SERVİSİ

İSTANBUL İktisadi ve Ticari İlimler Akademisine bağlı bazı fakültelerde öğretim üyesi bulunmamasından dolayı öğrenim aksıyor.

Geçmiş yıllarda İstanbul İTİA'ya bağlı Yüksek Okullarda birçok sözleşmeli öğretim üyesi bulunuyor ve bu hocalar dışarıdan okullara gelerek ders veriyorlardı. İTİA'ya dışarıdan gelen öğretim üyelerinin çoğu İstanbul Üniversitesindendi. Bu yıl İstanbul Üniversitesinde de Siyasal Bilgiler Fakültesinin kurulmasıyla birlikte, daha önce İTİA'da sözleşmeli olarak ders veren hocalar, artık sadece kendi okulları olan İstanbul Üniversitesine bağlı SBF'de ders veriyorlar. Bu durumda İTİA'ya bağlı Siyasal Bilgiler Fakültesinde öğretim üyesi kadrosunun yetersizliği, öğrenimin aksamasına neden oluyor. Nitekim İTİA'ya bağlı Siyasal Bilgiler Fakültesi 5 Kasımda açılması gerekirken 26 Kasımda açıldı. Bu tarihte açılan da sadece 1. sınıf. Okulun ikinci, üçüncü ve dördüncü sınıfları henüz öğretime başlamadı. Okula asılan bir yazıya göre de, bu durumun sürmesi halinde öğrencilerin yıl kaybetmesi sözkonusu. Kendileriyle görüştüğümüz öğrenciler, Milli Eğitim Bakanlığının bir an önce bu sorunla ilgilenmesini istediler.

Ankara Numune Hastanesinde gözaltına alınan 27 personel Sıkıyönetime gönderildi

● Başhekimliğe Operatör Dr. Ali Rıza Ünal atandı

● Dr Sami Ulus Çocuk Hastanesi personeli direniş yaptı

ANKARA (ÖZEL)

ANKARA Numune Hastanesinde önceki gün, personelin yan ödemelerinin ödenmesi için Bashekimliğe, baskı vurmaları sırasında, polisin karışmasıyla büyüyen olaylar sonunda, gözaltına alınan 250 hastane personelinden çoğunun serbest bırakılmasına rağmen, 27 personelin gözaltı durumunun devam ettiği ve sıkıyönetime gönderildiği öğrenildi.

Arkadaşlarının gözaltında tutulmalarını protesto eden hastane personeli, dün sabah 9.30 -10.00 arasında işi durdurdular. 10.00-12.00 arasında ise işi yavaşlattılar.

Öte yandan, Başhekim Dr. Turhan Temuçin'in istifasından sonra yerine vekalet eden, Dr. Yakup Arıkan'ın da olaylar üzerine istifa ettiği öğrenildi. Bunun üzerine Ankara Numune Hastanesi Başhekimliğine, Ankara Hastanesi Operatörlerinden Dr. Ali Rıza Ünal'ın atandığı öğrenildi.

Bu arada hastanede çıkan olaylar üzerine, bir kısım kişilerin duvarlara kışkırtıcı sloganlar yazmaları ise, personel tarafından hoş karşılanmadı.

SAĞLIK ÖRGÜTLERİ NUMUNE HASTANESİ OLAYINI KINADI

Ankara Tabip Odası Başkanı Dr. Nevzat Eren, Ankara Eczacı Odası Başkanı Necati Boyacıoğlu ve Tüs-Der, ortak yaptıkları açıklamada, olaylarla ilgili olarak Sağlık ve Sosyal Yardım Bakanı Dr. Münif İslamoğlu'nu suçlayarak, "Savaşta bile saldırı hedefi olmayan sağlık personelinin böylesine bir saldırıya uğraması düşündürücü ve üzücüdür." dediler.

DR. SAMİ ULUS ÇOCUK HASTANESİ PERSONELİ DİRENİŞ YAPTI

Dr. Sami Ulus Çocuk Hastanesi personeli dört arkadaşlarının başka illere atanmalarını protesto amacıyla bir süre direniş yaptılar.

Hastanede görevli bir laborant ile üç rontgen uzmanının önceki gün başka illere atanmaları üzerine, hastane personeli bu atamaların siyasal nedenle yapıldığını öne sürerek öğle yemeğine girmeme kararı aldı.

Saat 12.00'de hastane bahçesinde toplanan personel olayı protesto ettikten sonra yemeğe girmeyerek dağıldı.

YORUM

Numune Hastanesindeki mücadele ve Bakandan beklenenler

AYŞE DÖNMEZ

YAN ödemelerini alamayan ve sürgünlere karşı çıkan Numune Hastanesi sağlık personeli, Başhekim Vekili Yakup Aksoy ve eski Başhekim Turhan Temuçin'in bütün çabalarına rağmen gözaltına alındılar. Gözaltına alınan 250 personelden 225'inin bırakıldığını, rastgele seçilen 25'inin ise bu yorum yazıldığı sırada hâlâ salıverilmediğini biliyoruz.

Numune personelinin eylemi haklı bir zeminde yürütüldü. Birkaç maceracının cam kırmak, taşkın hareketlerde bulunmak gibi sorumsuz hareketleri dışında, çalışanlar birlik içindeydiler. Hemşireler, hastabakıcılar halay çekerek, isteklerini sloganlarla dile getirerek seslerini duyurdular.

Eylem sırasında bir sivil polisin Başhekimin yerine konuşma yapması tepkilere yolaçtı. Oysa çalışanlar dağılmak için Başhekimin konuşma yapmasını, sorunlara çözüm bulacağını söylemesini bekliyorlardı.

Çalışanların en çok tepki gösterdikleri şey ise bazı polislerin saldırgan tutumuydu. İki polisin bir hemşireyi tabanca kabzasıyla döverek götürmesi herkeste infial yarattı. Polislerin bu tutumuna jandarmalar da karşı çıktı. Hatta jandarma ve polis arasında sert tartışmalar oldu. Polisler gazetecilerin görevlerini yapmasını da engellemeye çalıştılar. Polislerin bütün bu tutumları yer yer çalışanlarla polisler arasında kavgaya yolaçtı.

Çalışanların istekleri neydi? Neden direnişe geçmişlerdi? Başta yan ödemelerin verilmemesi geliyordu. Diğer bir neden ise Sağlık Bakanı Münif İslamoğlu'nun izlediği sürgün politikasıydı. Son günlerde polislerin çalışanlara karşı saldırgan tutumları, hemşireler katında yapılan aramalar da huzursuzluk yaratan nedenler arasında bulunuyordu.

Numune hastanesinde görevli hemşire, hastabakıcı ve tüm personelin mücadelesinin, Sağlık Bakanı Münif İslamoğlu için uyarıcı olmasını diliyoruz. Bakan İslamoğlu, sağlık hizmetlerinin iyi yürütülmesini, çalışanların görevlerini en iyi şekilde yapmalarını istediğini söylemişti. Ama, İslamoğlu, bunların gerçekleşmesi için çalışanların taleplerini dinlemek zorundadır.

Adana'da boykotçu öğrencilerle polis çatıştı: 2 öğrenci öldü

● İstanbul, Ankara, Diyarbakır ve Gaziantep'te 4 kişi öldürüldü

HABER MERKEZİ

Adana'daki Yapı Meslek. Endüstri Meslek ve bazı okullarda sabah saatlerinde başlatılan direniş, daha sonra güvenlik kuvvetleriyle çatışmaya dönüştü. Bir öğrenci öldü.

İlk olay sabah saat 9.30'da Yapı Meslek Lisesinde başladı. Sıkıyönetim yetkililerinden alınan bilgilere gore gözaltına alınan arkadaşlarının serbest bırakılmasını isteyen bazı öğrenciler okulda boykot başlattılar. Güvenlik kuvvetlerinin göz yaşartıcı bomba da kullandıkları müdahalesi sonucu, okullar boşaltıldı. Bu arada tabanca ile ağır yaralanan İrfan Yücel adlı öğrenci öldü. Sakine Kamalı isimli kız ise ağır yaralandı. 10 kadar öğrenci de çeşitli yerlerinden yaralanarak hastaneye kaldırıldı.

Ağır yaralı olarak hastaneye kaldırılan Sakine Kamalı isimli kız öğrencinin daha sonra hayatını kaybettiği öğrenildi.

Endüstri Meslek Lisesinde ise saat 13.00'te 14.00'e kadar güvenlik kuvvetleriyle öğrenciler arasında çatışma çıktı. Bu olayda da çok sayıda öğrenci gözaltına alındı.

Adana Valiliği olay çıkan okulları 10 Aralık Pazartesi gününe kadar kapattı.

İstanbul'da

İstanbul Erenköy'de bir şoför öldürüldü. Erenköy, Baltacılar Sitesi 25 sayılı evinden çıkıp dün sabah saat 07.00 sıralarında işine gitmekte olan Cengiz Kösdağ adlı bir şoför kimlikleri belirlenemeyen iki kişi tarafından açılan ateş sonucu öldü.

Ankara'da

Ankara Yenimahalle'de önceki sabah yaralanan işçi Cahit Toptaş hastanede yapılan müdahalelere rağmen kurtarılamayarak öldü.

Demokratik Parti Genel Merkezinde görev yapan bazı polislerin yoldan geçenlerden, tipini beğenmedikleri, elinde Aydınlık ve Cumhuriyet gibi gazete taşıyanları çevirerek sorguya çektikleri bildirildi.

Önceki gün saat 13.00'te Demokratik Partinin bulunduğu binanın önünden geçmekte olan Adil Uslan iki polis tarafından çevrildi. Polisler, elinde, üzerinde Aydınlık gazetesi sarılı bir paket bulunan Uslan'a önce kimlik sordular. Elindeki paketi ve cebinde bulunan bazı notları da karıştıran polisler emniyete "bir suçlu yakaladıklarını" bildirdiler.

Daha sonra emniyete götürülen Uslan serbest bırakıldı.

Ankara, Siteler Ulubey Mahallesinde tuhafiyecilik yapan Sedat Güngör adında 17 yaşında bir genç, dükkanına gelen iki kişinin kafasına sıktığı kurşunlarla ağır yaralandı. Sedat Güngör kaldırıldığı Numune Hastanesinde iki saat sonra öldü. Sedat Güngör'ün sağ görüşlü olduğu belirtildi.

Diyarbakır'da

Diyarbakır Eğitim Enstitüsü öğrencisi Salih Eren dün saat 14.00 sıralarında Şehitlik semtinde silahlı üç kişinin saldırısına uğrayarak öldürüldü.

Stajyer öğretmenlik yapan Salih Eren'in sol görüşlü olduğu ve Eren'in Anadolu Lisesindeki görevine giderken öldürüldüğü de bildirildi.

Gaziantep'te

Mehmet Hanefi Kaya adlı bir lise öğrencisi, henüz kimliği saptanamayan kişiler tarafından tabancayla vurulduktan sonra öldü sanılarak sokağa bırakıldı. Hanefi Kaya olay yerinden geçen bir otobüsün sürücüsü tarafından koma halinde hastaneye kaldırıldı.

Nazilli'de

Nazilli'de önceki gece meydana gelen iki ayrı olayda beş kişi yaralandı.

Nazilli Kaymakamı Turgay Zileli'nin verdiği bilgiye göre ilk olay, İstasyon Caddesinde meydana geldi. Sol görüşlü bir gruba kimlikleri belirlenemeyen kişiler tarafından tabanca ile ateş açıldı. İbrahim Aydın, Süleyman Kandemir ve soyadı saptanamayan Ahmet adlı kişiler yaralandı.

İkinci olayda ise, çoğunlukla sağ görüşlü kişilerin devam ettiği bir kahvehane tarandı. Burada oturmakta olan Muhittin Ünlü, Erol Güldal yaralandı.

Sürdürülen operasyonlarda üçü sağ, üçü sol görüşlü altı kişi gözaltına alındı.

Konya'da

Konya'nın Sarayönü ilçesi Halkevi Şube Başkanı Bilgehan Ural ile Yönetim Kurulu üyesi Temeleş Dağbakan bir grubun saldırısına uğradı. Temeleş Dağbakan başından ve vücudunun çeşitli yerlerinden yaralandı.

Öte yandan Konya'nın Aydoğdu Mahallesinde bir kahvehaneden çıkan sağ görüşlü Ahmet Türel silahlı bir saldırı sonucu yaralandı.

Dün kent merkezinde "Allah Allah" sesleriyle yürüyüş yapmak isteyen ve bu sırada havaya ateş açan 100 kişilik gruptan 16 kişi yakalanarak gözaltına alındı. Emniyet yetkilileri olay yerinde çok sayıda mermi kovanı bulduklarını ve soruşturmanın sürdürüldüğünü söylediler.

Bu arada Gazi Lisesi önünde önceki akşam çıkan çatışmada Mehmet Ali Gümüş bıçakla yaralandı. Bu olaydan hemen sonra sol görüşlü Metin Yalçın saldırıya uğrayarak yaralandı.

Mersin'de

Mersin Tekel Satış Deposu dün silahlı kişilerce soyuldu. Mahmudiye mahallesindeki depoya saat 12.45 sıralarında gelen ikisi silahlı beş soyguncu içeri girerek personeli tesirsiz hale getirip, iki milyon lirayı alarak olay yerinden uzaklaştılar.

Kayseri'de

Kayseri'de evine gitmekte olan Hüseyin Coşku adlı bir kişi silahlı saldırıya uğrayarak ağır yaralandı.

Kayseri'nin Dev . İlçesi MHP İlçe Başkanı ve bir arkadaşı lokantada yemek yerken silahlı saldırıya uğradı. Silahlı saldırı sonucu İlçe Başkanı Kazım Karasu, Nuh Aşık ve lokantada çalışan Çetin Saral ile Fevzi Tulgu yaralandılar.

Öte yandan MHP Kayseri il binası kimliği belirlenemeyen kişilerce kurşunlandı. Olayla ilgili olduğu öne sürülen Kuddusi Yüksel, Ramazan Gürbüz, Polat Dalmış, Sabri Güçlü ve İbrahim Bulut gözaltına alındı. Sabri Güçlü'nün üzerinde bir silah ele geçirildi.

Kaloriferlerin yanmasını istedikleri için gözaltına alınmışlardı

TÜMAD-DER yöneticileri ve 4 memur bir aydır bırakılmadı

ANKARA (ÖZEL)

Kaloriferlerin yanmasını istemelerinden dolayı gözaltına alınan Tümad-Der yöneticileri ve 4 memur 1 aydır bırakılmadı.

Adliyenin bulunduğu Kıraner Han'da ise kaloriferlerin hâlâ yanmadığı bildirildi.

HAKİMLERİN İFADESİ

Hâlâ bırakılmayan Tümad-Der Genel Başkan Yardımcısı Kemal Çetin, Ankara Şubesi Başkan Yardımcısı Abdurrahman Güzelgün, Fehmi Aktaş, Yüksel Ankaralı, Ahmet Çiftçi, Mehmet Aydın'dan daire amiri Savcı Ali Aksoy'un şikayetçi olmadığı öğrenildi.

İfade veren Adliyedeki altı hakimin de, hâlâ gözaltında bulunan Tümad-Der yöneticileri ve 4 memurun suçsuz olduklarını, kaloriferlerin yanması için talepte bulunduklarını, 9 Kasım günü de işlerin aksamadığını söyledikleri bildirildi

Tümad-Der yöneticileriyle dört memurun, gözaltına alındıkları günden bir gün önce Kıraner Han'da dağıtılan Yurtsever Devrimci Memurlar imzalı bir bildiri ile ilgileri olduğu nedeniyle gözaltında tutuldukları, oysa memurları direnişe çağıran bildiriyi Tümad-Der Yönetim Kurulunun benimsemediği ve bu yolda karar defterine geçmiş bir kararı bulunduğu öğrenildi.

açıkça — DOĞAN YURDAKUL

"İşe çıkmak"

Ömer Tanlak'ın açıklamalarını okurken, bir deyim herhalde benim gibi sizlerin de kulağınızı tırmalamıştır: "İşe çıkmak!"

Ama onun için o kadar alışılmış bir söz ki, rahatça kullanıyor: "İlk defa işe çıkan bir kişi...", "Hiç işe çıkmamış biri..", "..zorlama bile olmadan işe çıkıyor" vb.

Önlerinde açıklama yaptığı gazeteciler de bu sözü yadırgamışlardı. Tekrar tekrar soruyorlardı: "Size bir iş mi veriliyor da çıkıyorsunuz?" Oysa Tanlak o sözü o kadar benimsemişti ki, bu soruların neden sorulduğunu bile anlayamayıp şaşırıyordu. Yemek, içmek gibi hayatının bir parçası olan bu sözü, başkalarının nasıl olup da anlayamadığına akıl erdiremiyordu.

Normal bir vatandaş için "işe çıkmak", üretime gitmektir. İşçi ise fabrikaya, köylü ise tarlaya, memur ise daireye, öğretmen ise okula, avukatsa mahkemeye, gazeteciyse haber takibine gitmek vb.

Ama kendisine ülkücü denilen bir kişi için ise işe çıkmak, adam öldürmeye, halkı kurşunlamaya, bomba atmaya gitmek anlamına geliyor.

Böylesine insanlığından çıkarılmış gibi, artık adam öldürmek onun için bir yerden verilen bir emirle yapılan bir "iş" haline gelmiş.

Acaba kendisine "iş verilenler" bir [illegible] olup da bunun ne anlama geldiğini düşünmüşler midir? Düşünmedilerse, düşünmelerini diliyoruz.

Sizi insanlığınızdan öylesine çıkarmışlar ki, artık adam öldürmek, bir yerden verilen bir emirle yapılan bir "iş" haline gelmiş. Topumdan öylesine koparılmışsınız ki, herkes için başka bir anlama gelen iş yapmak, sizin için halkı kurşunlamak olmuş. Ne ülkü, ne mülkü, ne dava, ne mava. Biri geliyor "Al şu dinamiti, bu akşam işe çıkıyorsun" diyor. Siz de gelip robot gibi o işi bitiriyorsunuz.

Ömer Tanlak "oldukça çok işe çıktım" diyor. Ben üşenmedim saydım, sayfalar dolusu açıklamasında tam 79 kişiden sözediyor. Öldüren, yaralayan, bombalayan, para sağlayan, silah veren, polisten kurtaran, yataklık eden, işkence yapan, beyin yıkayan. Birçok olaya karışıyor, pek çoğuna tanık oluyor. Bir kısmını da yapanlardan, görenlerden dinliyor. 19 yaşında bir genç insan 5 yılda bütün bunları yaşıyor.

Sonunda nasıl bir bataklığın içinde bulunduğunu yavaş yavaş farketmeye başlıyor. Cesaretini toplayıp, bundan kurtulmaya karar veriyor. Bilmiyor ki, başvurduğu karakoldaki komiser de MHP'lidir. Haber yerine ulaşmış ve başbuğ Türkeş'in davadan dönenler için çıkardığı ferman uygulamaya konulmuştur. Gençlik Kolları Genel Merkezinden çağrılıyor.

Onların insanlığından hâlâ umudu kesmemiş olacak ki çağrıya gidiyor, Gençlik Kolları Genel Başkanı ile görüşmek istediğini söylüyor. Aldığı cevap son derece soğuk: "O senin için kararını çoktan verdi!" Oradakilerden biri cellada haber yolluyor: "Amcayı çağırın gelsin!" Tam o sırada Türkeş MİSK'i ziyarete geliyor. İnfaz kararını uygulayacak olanlar selam vermek için dışarı çıkıyorlar. Ömer Tanlak fırsattan istifade kaçıyor. Ve artık en doğru yolun bütün bildiklerini halka anlatmak olduğunu kavrıyor.

Hangisi yiğitlik? "Emri yerine getirmezsem öldürülürüm" korkusuyla, savunmasız insanları kurşunlamak mı? Yoksa Ömer Tanlak'ın yaptığı mı?

Birincisi yiğitlik olsaydı, Tanlak'ın anlattığı gibi "işe çıkarken" moral bulmak için içki içmez, hap almaz veya esrar çekmezdiniz.

Onun yolunu izleyin. Kurtarın kendinizi o bataklıktan.

Sizler olmazsanız o cinayet yuvası çökecek, işe çıkaracak kimse bulamayınca bataklık kuruyacaktır.

Ömer'in gösterdiği yürekliliği gösterin.

Yine müebbetler üzerine -2-

Eşitlik nasıl sağlanır?

Armağan Anar

● Yargıtay kararı doğrultusunda işlem yapılması, cezaevlerinde yeni bir huzursuzluk kaynağı yaratacaktır

● Aftan yararlanan müebbetlerin 25 yıl daha yatmalarını gerektiren Yargıtay kararı, adalete duyulan güveni sarsacak bir sonuç doğurmuştur

Çelişki doğuyor

NE var ki, bazı hukukçular, hesabı önce 647 sayılı İnfaz sonra onun doğal bir parçası olan 2148 sayılı Ek İnfaz Yasasında öngörülen indirimi yapmış, 1803 sayılı Af Yasasının öngördüğü 12 yılı bundan düşerek müebbetleri 7 yıl üç ay 7 günden tahliye ederlerken, bazı hukukçular da, sırada değişiklik yaparak, şartlı salıverme süresini 647, sonra Af Yasası, sonra 2148 sayılı ek infaz indirimleri yaparak müebbetlerin 9 yıl 7 ay 6 gün yatması gerektiğine karar vermiştir. Şurası bir gerçek ki, bu tür karar veren ağır ceza mahkemelerinin sayısı birkaçı geçmemektedir

Birinci formül bizce doğrudur, çünkü infaz bir bütündür. Eski İnfaz Yasasının ve sonradan çıkarılan ek İnfaz Yasasının bir bütün olarak ele alınması, affın sonradan düşülmesi, infazın bütünlüğü ilkesini bozmayan bir hesap şeklidir. Kaldı ki, bu formülü, doğrulayan bir Yargıtay kararı da mevcuttur.

Mehmet Can'ın anlaşılmaz tutumu

Ne garip tir ki, müebbetlerin daha uzun ceza çekmeleri için yazılı emir yolunu seçen Mehmet Can, 2148'in çıktığı günlerde kısa süreli bir cezalının meşruten tahliye süresinin saptanması için daha önceden yazılı emir yoluna başvurmuş ve Yargıtay 8. Ceza Dairesi 72 günlük ek infazın cezanın tamamı üzerinden hesap edileceği şeklinde karar vermiştir.

Doğrusu, Mehmet Can'ın bir öyle, bir böyle sonuç için yazılı emir yoluna başvurmasını anlamak bizim için mümkün değildir. Ne var ki, ortada Yargıtay 8. Ceza Dairesinin affın, infazın cezanın tümü üzerinden hesaplanmasından sonra kalan bölümünün uygulanacağı şeklindeki kararı ile, aynı Yargıtayın 1. Ceza Dairesinin ek infazın, cezanın tamamından af süresi düşüldükten sonra hesaplanması şeklinde kararı vardır. Ve iki hesap arasında 2 yıl 7 ay 21 gün gibi büyük, hele cezaevindeki insan için, çok büyük bir fark vardır.

Demek sorun tartışmalıdır. Türkiye'de 36 ağır ceza mahkemesi ve bir Yargıtay Ceza Dairesi şartlı salıverme süresini bir türlü, birkaç ağır ceza mahkemesi ve Yargıtay 1. Ceza Dairesi başka türlü hesaplamaktadır. Ortada bir çelişki vardır. En son karar Yargıtay 1. Ceza Dairesinden çıktığı için ona uyulması ve salıverilen müebbetlerin tekrar içeri alınarak iki buçuk yılı aşkın bir süre daha yatmaları toplum vicdanında berrak değildir. Bu da adalet duygusunda sarsıntıya yol açan bir durumdur.

İşin hukuksal yönü nasıl çözülür hukukçular bilecektir. Ben işin toplumsal yönünü ele almak ve toplumda adalet duygusunun zedelenmesinden, adaletin yıpranmasından doğacak sonuçlardan söz etmek istiyorum.

Yazılı emir yoluyla bir hata düzeltilebilir ama bunun ceremesini kim çekecektir?

Müebbetlerden tahliye edilenlerin büyük bir bölümü ailesine kavuşmanın, acı günleri geride bırakmanın sevincini yaşamakta, bir yandan da geleceğini düzenlemenin telaşıyla koşuşmaktadır. Bunlardan kimi iş bulmuş, kimi iş kurmuş, kimi okula kaydolmuş, kimi pasaportunu alıp yurt dışına bile çıkmıştır.

Bu demektir ki adaletin kararına devletin bütün kurumları ve toplumdaki bütün insanlar saygılı davranmış ve serbest bırakılan mahkuma bütün kapılarını çekinmeden açmıştır. Çünkü adalete güven duymaktadırlar.

Birden "Yanlışlık oldu, bu insanlar daha ceza çekecekler" diye bir karar açıklanmıştır. Bütün toplum, özellikle mahkumlardan, onların yakınlarından, savcılardan, yargıçlardan oluşan önemli bir kesim sarsılmıştır.

Böyle yanlışlık olur mu?

Oluyorsa bundan sonra da olabilecek demektir. Artık herkes mahkeme kararlarına kuşku ile bakmaya, adalete güvenini giderek kaybetmeye hak kazanmıştır.

Oysa, toplumda anarşiyi önleyecek, huzuru sağlayacak en önemli etken adalete duyulan güvendir. Bu güven duygusudur ki, insanların belli bir disiplin, belli bir düzen, belli bir saygınlık içinde yaşamasını sağlar.

Anarşinin kol gezdiği bir ülkede, en yapılmayacak şey, adalete güveni zedelemek, adaleti yıpratmaktır. Adalete güven kalmadı mı, hiç bir iktidar anarşiyi önleyemez, huzuru sağlayamaz. Tersine anarşi toplumun her katına yayılır.

Hele cezaevlerinde çentikler birden bire anlamını kaybedip, üzerlerine derin çarpı işaretleri konursa, o mahkumu topluma kazandırmak çabalarının sonuç vermesi hemen hemen imkansızlaşır. Hayal kırıklığına uğrayan, battı balık yan gider duygusuna kapılan mahkumun yaratacağı sorunlar topluma da yansıyacaktır.

Eşitlik sağlanabilir

Eşitlik sağlamak uğruna böyle bir anarşi ortamı yaratmak, eşitlik adına pahalı olan yolu seçmek olacaktır. Kaldı ki, eşitlik de mutlak değildir, hatta adalet mekanizması içinde mutlak eşitlik yoktur. Kimi mahkemede hazırlık soruşturması aylarca sürerken, kimi mahkemede bu aşama birkaç haftada tamamlanabilmektedir. Bu demektir ki, insanların mahkeme önüne çıkma süreleri eşit değildir. İnsanların yargılanma süreleri de eşit değildir. İş yükü fazla olan mahkemelerde yıllarca sürebilen bir dava, daha serbest bir mahkemede birkaç ay içinde tamamlanabilmektedir. Davanın beraatla sonuçlandığı durumlarda davalının tutuklu kaldığı süre pekala büyük farklılıklar gösterebilmektedir.

Suçlar ve cezalar yasada belirtilirken de mutlak eşitlik yolu seçilmemiştir. Örneğin öldürme suçu 24 yıldan 30 yıla kadar ceza alır. Yasa, yargıcın kanaatine, vicdanına, yan sebeplere bağlı olarak mutlak eşitlik yerine adil olma ilkesini getirmiştir. Kısacası adaleti mutlak eşitliğe üstün tutmuştur.

Eşitlik mi, adalet mi?

Eşitlik, aftan yararlanmış ve salıverilmiş müebbetler için de pekala sağlanabilir. Yeni Adalet Bakanı, yasaların kendisine tanıdığı hak ve yetkileri kullanarak, Mehmet Can'ın yazılı emir yoluyla Yargıtay'dan aldığı kararın uygulanmasını öngören genelgeyi iptal ettirebilir. Yeni Adalet Bakanı, Türkiye'de yaygın olarak benimsenmiş, Yargıtay yoluyla değilse bile, vicdan yoluyla bir içtihat gibi benimsenmiş hesaplama yoluyla içeride kalan müebbetleri de salıvermek suretiyle eşitliği sağlayabilir.

Bundan kazançlı çıkacak toplum olacaktır. Toplumda ve toplumun önemli bir parçası olan cezaevlerinde huzursuzluk ortadan kalkacak, adalete güven duygusu güçlenecek, Adalet Bakanlığı mahkumu topluma kazandırma görevini, huzuru sağlanmış cezaevlerinde çok daha büyük bir kolaylıkla ve etkinlikle yerine getirebilecektir.

TRABZON VALİLİĞİNDEN
(Bayındırlık Bakanlığı Yapı İşleri Genel Müdürlüğünün.)

1— Trabzon-Akçaabat-Düzköy Patates Deposu 2. kısım ikmal inşaatı 1979 yılı tüm birim fiatlarının % 30 zamlı olarak 2490 sayılı Kanun gereğince kapalı zarf usulü ile eksiltmeye konulmuştur.

2— Işin keşif bedeli 780.000,00 x 1.30 = 1.014.000,00 TL. (% 30 zamlı)

3— Eksiltme, Trabzon Bayındırlık Müdürlüğü İhale Komisyonunda 24.12.1979 Pazartesi günü saat 15.00'de yapılacaktır.

4— Eksiltme şartnaması ve diğer evraklar Bayındırlık Müdürlüğünde görülebilir.

5— Eksiltmeye girebilmek için istekililerin:
a) 30.420,00 liralık geçici teminatını,
b) 1979 yılına ait Ticaret ve Sanayi Odası belgesini,
c) Müracaat dilekçeleri ile birlikte verecekleri (Eksiltme şartnamesinde belirtilen ve usulüne göre hazırlanmış olan) Yapı Araçları bildirisini, sermaye ve kredi imkânlarını bildiren mali durum bildirisini, banka referans mektubunu, teknik personel beyannamesini, taahhüt beyannamesini, Bayındırlık Bakanlığından almış oldukları (C) grubundan keşif bedeli kadar işin eksiltmesine girebileceklerini gösterir müteahhitlik karnesinin ibraz suretiyle Bayındırlık Müdürlüğünden alacakları yeterlik belgesini teklif mektuplarıyla birlikte zarfa koymaları lazımdır.

6— İstekliler teklif mektuplarını 24.12.1979 Pazartesi günü saat 14.00'e kadar makbuz karşılığında İhale Komisyonu Başkanlığına vereceklerdir.

7— Yeterlik belgesi alınması için son müracaat tarihi 19.12.1979 Çarşamba günü mesai saati sonuna kadardır.

Telgrafla müracaatlar ve postada vaki gecikmeler kabul edilmez.

Keyfiyet ilan olunur.

Not: Belge Komisyonunda, Müteahhitlik karnesinin aslı istenir.

(Basım:25430-1298)

İzmir Turizm Folklor Derneği Başkanı Mazlum Nusret:

Polonya'daki Uluslararası Folklor Festivalinde politik oyunlar döndü

Derneğimiz eskiden beri folklör araştırmaları yapmakta ve kendi imkanlarıyla çalışmaktadır

Türkiye'yi yıllardır dünyada başarı ile temsil eden ve bir çok yarışmanın yanısıra DJON'da da birincilik alan İzmir Turizm Folklor Derneği iki ay kadar önce de tamamen kendi imkanlarıyla Polonya'da yapılan uluslararası folklor festivaline katıldı. İzmir Turizm Folklor Derneği bu yarışmada da en iyi ekiplerden biri seçilerek yurda döndü. Dernek Başkanı Mazlum Nusret ile bu yarışma ve dernek hakkında bir görüşme yaptık. Mazlum Nusret, Polonya Festivalinde Rus direktörlerin önemli rol oynadıklarını, taraf tuttuklarını ve yarışmayı etki altına almaya çalıştıklarını gazetemize anlattı.

SORU: Bize Katoviçe yarışmasından biraz sözeder misiniz?

KATOVİÇE'DE DÖNEN OYUNLAR

M.N: Bu sene Katoviçe yarışması büyük iddialarla düzenlendi. Gerçek bir yarışma yapacağız dediler. Ancak, benim gözlemime göre yüzlerine gözlerine bulaştırdılar. Katoviçe'de uluslararası politika açısından bazı oyunlar döndürüldü. Mesela Çekoslovakya'da bulunan iki bölgeden iki ekip geldi. Prag ve Bratislava'dan. Rusya'nın güdümünde olan Bratislava ekibi daha yarışma sonuçlanmadan birinci olduklarını ilan etti. Üstelik bu ekip dans etmiyor, opera yapıyor. Sorduk soruşturduk, sahnede birini asıyorlar, komedi tarafı da var. Mizahla köy seyirlik arası bir gösteri. Baştan sona Ruslaşmanın öyküsünü canlandırıyorlar. Olay 15 senelik bir olay. 15 senelik bir olayın hatıratını işliyorlar. Biz ise 11. yy Orta Asyasını dile getiriyoruz. Ve onlar da bizimle beraber 1. oluyorlar. Üstelik de otantik dalında. Oynadığımız son gece dört ekibin birinci olduğunu söylediler. Ancak en başta Bratislava'yı çağırdılar. Çağrıda bile psikolojik olarak bir numarayı onlara tanıdılar. Ve ilkönce onları sahneye davet ettiler. İdeolojik bağlarını ispat etmek çabasındaydılar. Biz buna karşı çıktık ve bağımsız bir ülke olduğumuzu söyledik.

RUS DİREKTÖR TÜM BİLDİRİLERİN YALNIZ RUSÇAYA ÇEVRİLMESİNİ İSTEYİNCE KARŞI ÇIKTIK

Çok ilginç bir şey daha oldu. Bu arada toplantılarda Rus direktörünün tutumu son derece ukala ve küstahtı. Bunu Polonyalılar bile kabul ettiler. Çeşitli direktörler toplantısı oldu. Ve bu adam her toplantıda kendini gösterdi. Daha sonra çocuk yılı ile ilgili bir bildiri sunulması meselesi çıktı. Rus direktörü bütün bildirilerin sadece Rusçaya çevrilmesini önerdi. Bu arada Polonyalılarda çıt yok, Çekoslovakyalılar, Yunanlılar, Bulgarlar, çıt yok. Rus direktör elini masaya vuruyor. "Rusça okunacak" diye. Derhal söz aldım, kürsüye çıktım ve "Türkiye bağımlı bir ülke değildir" dedim. Türkiye'nin hiç bir ulusa bağımlı olmadığını, iki büyük bloktan da bağımsız olduğunu söyledim. Bu nedenle "Rusça okunduğu takdirde Türkçe de okunacaktır" dedim. "Ruslara bağımlı ülkeler isterlerse kendi dillerinde okutturmasınlar, ama bağımsız bir ülkeyi temsil eden ben, bildirimi kendi dilimde okutturacağım" dedim. Sözlerimin bitmesiyle beraber Fransızlar, arkasında İtalyanlar alkışlamaya başladılar. Bir baktım ki Polonyalılar da alkışlamaya başlamışlar.

Benzer bir olayı da şöyle yaşadık. Bulgarların açıkça hakkı yendi. Biz orada acele olarak kendi grubumuzu topladık, karar aldık ve yarışmayı protesto ettik. Bulgarlarla birlikte dört ekibin birincilik almasıyla yarışma şartlarının çiğnendiğini söyledik ve buna karşı çıktık.

Yarışma şartnamesinde ideolojik şov diye bir madde vardı. Biz onu tanımadık. Yarışmaya otantik oyunlarla gittik. Halkımızın geleneklerini, acılarını, sevinçlerini, coşkusunu dile getirdik. Bratislava ideolojik şov yaptığı halde bizimle beraber otantik dalında birinci oldu.

DERNEĞİMİZ KENDİ YAĞIYLA KAVRULUYOR

SORU: Bu çıkışınızda devletin size yardımı oldu mu?

M.N: Hayır. Bütün arkadaşlar kendi ceplerinden paralarını ödediler. Bir tek kuruş bile yardım almadık.

SORU: Bize biraz da derneğinizi tanıtır mısınız?

M.N: Derneğimiz oldukça eski ve hep kendi yağıyla kavrulmuş bir dernek. Türkiye'de bir çok otantik oyun araştırması yaptık. Ve folklor çalışmalarına önemli katkılarda bulunduk. Bugüne kadar da yurt dışında bir çok birincilik alarak ülkemizi tanıttık. En önemli başarımız olarak 1972 senesinde, Fransa Djon'daki yarışmada 52 ülke arasında birinciliği aldığımızı söyleyebilirim.

SORU: Derneğinizin ne gibi araştırma çalışmaları oldu, hangi yeni oyunları ortaya çıkardınız?

ARAŞTIRMALAR SONUNDA BİRÇOK YENİ OYUN DÜZENLEDİK

M.N: Bundan on yıl öncesine kadar Türkiye'de de, Ege'de de pek az sayıda oyun bilinirdi. Egenin Toros zeybeği ile bir kaç Karadeniz oyunundan başkası oynanmazdı. Biz tamamen otantik olarak, tamamen mahalli figürlerine, oynanışına ve kostümlerine sadık kalarak bir çok yeni oyun düzenledik. Örneğin derneğimizden bir arkadaşın fedekarca çalışması ile Fantoma, Manisa dolaylardan Kırmızı Buğday, Süslü Jandarma oyunlarını ortaya çıkardık. Bunları geçen sene Ankara ve İstanbul'da oynadığımızda seyredenler hayret içinde kaldı. Çünkü bunlar Aydın ve Denizli dolaylarının zeybeklerinden son derece değişik. Zeybeğin de kendine göre bir tavır değişikliği oluyor. Mesela Aydın'ın ayakları birbirine taktıktan sonra dakikalarca tek ayak üzerinde durması ve titremesi var. Daha güneye doğru, Burdur'a gidiyorsunuz. Zeybeğin kıvrıklaştığını görüyorsunuz.

KİLİS'İN VE ANAMUR'UN DAĞ KÖYLERİNE KADAR UZANAN ÇALIŞMALAR

Bir başka arkadaşımız Acıpayam bölgesini taradı. Oranın oyunlarını gün ışığına çıkardı.

Bir başka grup arkadaşımız Kilis'in dağ köylerinin en uzak, en erişilmez olanlarına gitti. Ve Kilis'in en el atılmamış oyunlarını inceledi. Gittiği yerler yolu bile olmayan dağ köyleriydi. Oyunları tamamen Orta Asya'nın Şaman inançlarını yansıtıyordu. Şamanlık konusunda son yıllarda bir çok araştırma yapıldı ama kimse bu örneği ortaya çıkaramamıştı. Bir "Sinsin" oyunu vardı. Ateş etrafında. Bunu oynayan Türkmenlerdir. Biz bu oyunu geçen sene yeniden ve cesur bir şekilde oynadık. Şaman oyunlarını ateşli sırıkla dövüşme, biraz barbarımsı, tabii yer yer barbarımsı, yer yer sert, yer yer ateşe olan saygı. . . Ateşin üzerinden atlarken birbirini kovalama var, kovalamadan sonra tekrar ateşin üzerinden atlarken bir titreme var. Biz bunu hıdrellezlerde de yaparız. Fakat özelliğini kaybetmiş olarak. Şaman inancı ateşin üzerinden atlarken titriyor ve günahlarını döküyor. Bunu yansıtamadıktan sonra oyunun özelliği kalmıyor. Ateşin üzerinden atlayarak spor yapan birisi gibi oluyor.

Bir başka oyunumuz da Anamur'un dağ köylerinden. Geçen sene arkadaşlarımızdan birisi, o yörede keçi kılından elbiselerimizi yaptırdı. Çoban kepeneği tipinde. Hakiki otantik elbiselerle o bölgenin Tahtacı oyunlarını günışığına çıkardık. Şunu anlattık ki kaşık sadece bir yemek aracı değildir. Dünya bu oyunlara hayran kaldı. Kaşık aynı zamanda Anadolu'da duvarların süsüdür, kaşık ritmdir, müzik aletidir.

SORU: Yurt dışında hangi yarışmalara katıldınız?

M.N: 1972'de ilk kez Djon'da bir folklor yarışması olduğunu öğrendik. Yarışma dünya çapında idi. Kendi imkanlarımızla ve amatör duygularla yarışmaya katıldık. Grubumuz orada 52 ülke arasında birincilik aldı. Ve süper ödülü kazandık.

1973 senesinde bizi şeref ekibi olarak anons ettiler. Böylece 1980 yılında yarışmaya tekrar katılma hakkını kazanmış oluyoruz.

Yurt dışında küçük çaplı bir çok gösteriye de katıldık. Bunlar on ekibi geçmeyen ve yarışma niteliğinde olmayan gösterilerdi.

AKM'de "sanatta yeni" konusu tartışıldı

Atatürk Kültür Merkezinde, Devlet Güzel Sanatlar Akademisi tarafından açılan "Yeni Eğilimler Sergisi"nden hareketle sanatta yeninin ne olduğuna ilişkin bir açık oturum düzenlendi. 30 Kasım saat 16.00'da yapılan açık oturuma İpek Aksügür, Seyyit Bozdoğan, Mehmet Güleryüz, Gürel Yontan konuşmacı, Balkan Naci İslimyeli yönetmen olarak katıldılar.

İpek Aksügür, Batıda ve bizde yeni olan arasındaki farkları ve nedenlerini anlatmaya çalıştı. Ülkemizde batı taklitçiliğinin yenilik olmadığını, örneğin kübizm ülkemizde taklitçilikten öte bir anlam taşımazken resim tarihinin gelişmesi içinde ele alındığında Neşet Günal, Dinçer Erimez, Özdemir Altan, Turgut Zaim ve Bedri Rahmi'nin tavırlarına yeni denebileceğini söyleyen Aksügür, sanatın soru sordurtması gerektiğini, devrimci sanatçı için de bunun geçerli olduğunu ileri sürdü.

Mehmet Güleryüz ise, ülkemizde yeniliğin tepkiyle karşılandığını, yeniliğin istenmediğini, toplumumuzun soru sormaya alışkın olmadığını iddia etti. Gürel Yontan da bu görüşlere katıldığını, diğer yandan Batı kalıpları peşinde koşmak değil toplumun, sanatçıdan ne istediğini bilmek gerektiğini, gerçek sanatçıların bu bakımdan sıkıntı içinde olduklarını söyledi.

Seyyit Bozdoğan her sanat akımının belli bir dünya görüşünden kaynaklandığını, halk için sanat yapmak gerektiğini, bu konuda eğitim kurumlarının bilinçli bir yaklaşımı olmadığını, Devlet Güzel Sanatlar Akademisinin ise hiç bir meseleye tavrı koyamaz bir halde olduğunu belirtti.

Açık oturumu yöneten Balkan Naci, oturuma ilişkin bağlayıcı bir söz söylenemeyeceğini, bütün konuşmacıların Batı taklitçiliğinin yenilik olmadığı noktasında birleşmesine rağmen sorunun hâlâ boşlukta olduğunu tespit ederek toplantıyı bitirdi.

İzleyicilerle tartışmanın çok kısa sürdüğü açık oturum, sanatta yeniliğin ne olduğunu açıklığa kavuşturmadan son buldu. DGSA tarafından açılan yeni eğilimler sergisine ise hiç değinilmedi.

Alman Kültür Merkezinde çocukların yaptığı resimler sergileniyor

Ankara Alman Kültür Merkezinin kültür etkinlikleri çerçevesinde "Çocuklar Görüyor - Çocuklar Resmediyor" konulu sergi Kültür Binasında izleyicilere açıldı.

Ankara Alman Kültür Merkezinden yapılan açıklamaya göre sergi Münih Goethe Enstitüsü'nün girişimleri ile düzenlendi. Sergide, içlerinde Türkiyeli çocukların da bulunduğu değişik ülkelerden çocukların yaptıkları 36 resim sunuluyor.

Üçüncü Karma Resim Sergisi 15 Aralığa kadar sürecek

Türkiye Tabiatını Koruma Derneği İstanbul Şubesince düzenlenen "1979-Üçüncü Doğa" Karma Sergisi Türk-İş Salonunda izleyicilere açıldı. 27 sanatçının 34 yapıtının yer aldığı sergide, sanatçıların yağlı boya, gravür, guaj ve karakalem çalışmaları başkentli sanatseverlerin beğenilerine sunuluyor.

Türkiye Tabiatını Koruma Derneği İstanbul Şube Başkanı İbrahim Gökberk, serginin açılmasındaki amacın, insanlara doğa sevgisini aşılamak olduğunu söyledi. Gökberk, doğanın güzelliklerine sahip çıkmak gerektiğini ve bu nedenle çalışmalarında doğanın çeşitli görüntülerini belgeledikleri-ni, sanatla doğa arasında bir bağ kurmaya çalıştıklarını belirtti.

Türkiye Tabiatını Koruma Derneği İstanbul Şubesi üyelerince gerçekleştirilen Üçüncü Karma Resim Sergisi 15 Aralık gününe kadar açık kalacak.

İSTANBUL EMNİYET SANDIĞINDAN
İstanbul Emniyet Sandığı Aksaray Şubemize Borçlu ALİ ACAR'A
İlan Yolu İle Tebliğ
Dosya No: 979/457

Gösterilen adres: Fatih Keçecikarabaş Mah. Türkistan Güldede Sofalı Sk. No:105 FATİH

Maliki bulunduğunuz; Fatih keçecikarabaş Mahallesi, Türkistan Güldede Sofalı Sokaklarında kain 105 nolu kargir apartmanın 20/212 arsa paylı 3. kat. 9 nolu bağımsız bölümünü (ek: 9 nolu kömürlük)

Sandığımız Aksaray Şubesine birinci derecede ipotek göstererek 13.8.1976 tarihinde ipa: 10037 hesap numarası ile (15.000.-) lira istikraz etmiştiniz.

Borcunuz vadesinde ödenmediğinden, hakkınızda 3202 sayılı kanun mucibince icra takibine başlanarak yukarıda yazılı adresinize ihbarname tebliği için gidildiğinde, ikametgahınızı terketmeniz ve halen nerede bulunduğunuzun da öğrenilmemesi hasebiyle ihbarname tebliğ edilemediğinden kanun hükmüne tevfikan ilan yolu ile tebligat icrası icap etmiştir.

30.11.1979 tarihinde yapılan hesaba göre borcunuzun tamamı faizi ile birlikte (5127.11) liraya baliğ olmuştur. İşbu borcunuzun bir ay içinde Sandığımıza ödenmesi lazımdır. Borcun ödenmemesi halinde ipotekli gayrimenkulünüz mezkur kanun hükümlerine tevfikan Sandıkça satılacaktır. Bu cihetler borçlu ALİ ACAR tarafından bilinmek ve ihbarname tebliği makamına kaim olmak üzere ilan olunur.

(Basın:25412-1297)

7'den 70'e spor... 7'den 70'e spor...

Türkiye Kupası 5. basamak maçları bugün oynanıyor

İSTANBUL

Türkiye Kupasının 5. basamak rövanş maçları bugün ve yarın oynanacak maçlarla tamamlanıyor. Yarın Beşiktaş İnönü Stadında, Lüleburgazspor ile oynarken bugün 24 takım tur şansı aravacak.

SAMSUNSPOR–TRABZONSPOR: (0-2)

Lig lideri Trabzonspor turun ilk etabında elde ettiği 2-0'lık avantajını deplasmanda korumaya çalışacak. Çetin geçmesi beklenen karşılaşmanın başlama saati 13.30.

GALATASARAY–BURSASPOR: (0-1)

Turun ilk maçını 1-0 kaybeden Galatasaray, üç gün önce lig mücadelesinde berabere kaldığı rakibinden kendi sahasında yarı final için sıyrılmaya çalışacak... Karşılaşmada daha şanslı görülen taraf Galatasaray.. Maçın başlama saati 14.00.

ADANASPOR–ADANA DEMİRSPOR: (1-0)

Aynı kentin iki takımı arasındaki bütün maçlarda olduğu gibi, Türkiye Kupasının bu maçında da çekişme bekleniyor. Hangi takımın tur atlayacağı 90 dakika sonunda belli olacak. Şehir Stadyumundaki karşılaşma saat 13.00'te

ORDUSPOR–RİZESPOR (0-2)

Liderin takipçisi Rize spor turun ilk etabını 2-0 kazanmıştı. Son haftalarda başarılı sonuçlar almaya devam eden Orduspor'un kendi sahasındaki bu maçta da başarılı olması bekleniyor.. Rizespor'un gücü unutulmamalı. Ordu Şehir Stadyumundaki karşılaşmanın başlama saati: 13.15

KUPADAKİ DİĞER MAÇLAR ISE ŞÖYLE:

KAYSERİ

13.30 Kayserispor- D. Bakırspor: (0-0)

ESKİŞEHİR

13.45 Eskişehirspor-Göztepe (0-0)

G. ANTEP

13.30 G. Antepspor- Tokatspor (1-1)

ZONGULDAK

13.45 Zonguldakspor-Denizlispor (0-3)

KIRIKKALE

13.45 Kırıkkalespor-Düzcespor (1-4)

ANKARA

13.45 Ankaragücü- Erzincanspor (0-2)

SAKARYA

14.00 Sakaryaspor- Tirespor (0-1)

BANDIRMA

14.00 Bandırmaspor- Tekirdağ (0-2)

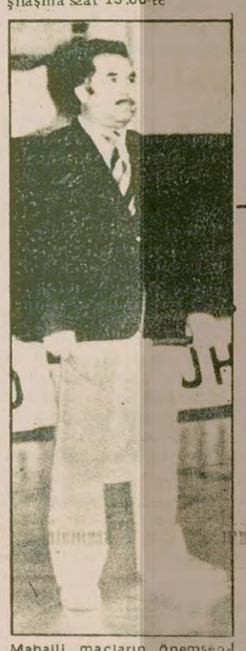

Mahalli maçların önemsenmemesi sonucu yine bir voleybol hakemi maça gelmedi ve maçın ertelenmemesi için bir başkası, hakem elbisesi olmaksızın maç yönetmek zorunda kaldı. (Aydınlık)

Mahalli maçlar önemsenmiyor

İSTANBUL (ÖZEL)

Mahalli kümelerde bu kez gözümüze ilişen bir başka olayı sergilemek istedik. Evet, evet yanılmadınız. Fotoğrafta gördüğünüz gerçekten bir voleybol hakemi. Hem de geçtiğimiz pazar günü İstanbul bayanlar voleybol liginde oynanan 2 maçı yönetti. Bu kişiyi belki sokakta görseydik yadırgamazdık ama sahanın içinde, hem de maç yönetirken görünce doğrusu şaşırdık.

Bizce bu olayın iki türlü izahı olabilir: Birincisi hakem elbiselerini getirmemiştir veya bu giysilerle maç yönetmek hoşuna gidiyordur.

Diğeri ise karşılaşmanın hakemi gelmemiştir de bu nedenle bir başkasına hemen görev verilerek sahaya çıkarılmıştır. Birincisinin olabileceğini düşünemiyoruz. Çünkü o zaman iş işten geçmiş olurdu, birşey diyemezdik. Ama ikincisi, işte o zaman biraz düşünmek lazım. Birinin çıkıp ta görevlerini yerine getirmeyenlere sorumluluklarını hatırlatması gerekir. Aksi takdirde seyirciye, sporcuya ve organizasyonu düzenleyenlere karşı saygısızlık yapılmış olacaktır.

Basketbolda 2 erteleme maçı var

ANKARA

Avrupa kupalarındaki maçlar nedeni ile ertelenen Kolej-Eczacıbaşı ve Şeker-Spor-Efes Pilsen karşılaşmaları bu akşam oynanıyor. Atatürk Spor Sarayındak karşılaşmaların başlama saatleri şöyle:

16.30: Kolej-Eczacıbaşı.
18.00 Şekerspor- Efes Pilsen.

ECZACIBAŞI 82 ZİRAAT FAKÜLTESİ 54

ANKARA (ÖZEL)

Deplasmanlı Basketbol 1. liginin erteleme maçında Eczacıbaşı, Ankara'da Ziraat Fakültesini 82-54 yendi. Eczacıbaşı karşılaşmanın ilk yarısını da 40-16 önde bitirdi.

Trabzonspor çok gol atamamasına rağmen gol yemeyerek liderliğini koruyor

TRABZON

Trabzonspor'un teknik işlerle sorumlu Başkan Yardımcısı Süha Akçay, ilk yarının bitmesine üç maç kala, ilk yarıyı lider bitireceklerini söyledi.

Sakatlıklar ve cezalara rağmen ligi şu ana kadar götürmelerinin başarı olduğunu söyleyen Akçay şunları söyledi:

"Takımın ilk onbirinde yer alan 5 as futbolcumuzun sakatlığına karşın ligde iyi bir yerdeyiz. Trabzonspor lig başında olduğu kadar güçlü değil. Ancak diğer takımlar da Trabzonspor'dan iyi değil. Bunun için çok gol atamamıza karşın çok gol yemeyerek liderliğimizi koruyoruz. İlk yarının bitimine üç hafta var. Üç maçımızın ikisini içerde birini dışarda oynayacağız. Deplasman oynayacağımız Gaziantep maçından da bir beraberlik alırız. Böylece 5 puan toplarız. Bir aksilik olursa da 4 puan toplarız ki yine ilk yarı sonunda liderliğimiz garanti olur."

7. İstanbul Boks Teşvik Turnuvasında tecrübesiz boksörler, zaman zaman hakem kararına uymayarak kıyasıya kavgaya giriştiler. (Fotoğraf: Aydınlık)

Boks Teşvik Turnuvasında 32 boksör ringe çıktı

İSTANBUL (ÖZEL)

İstanbul Boks Ajanlığınca düzenlenen 7. Boks Teşvik Turnuvası İnönü Stadı boks salonunda yapıldı ve 32 boksör galibiyet için eldiven giyerek ringe çıktı. Kalabalık bir seyirci topluluğu tarafından izlenen müsabakalarda Sarıyer, Ferdi Yenişehir ve Beşiktaşlı boksörler 3'er galibiyet aldılar. Genellikle tecrübesizboksörlerinmücadele ettiği teknik düzeyi düşük müsabakalarda, boksörlerin zaman zaman hakemlerin kararlarına uymayarak kıyasıya kavgaya giriştikleri görüldü. Boks Ajanı Vedat Karakurum, bu tür teşvik müsabakalarını sürdürerek boksörlerin teknik düzeyde istenilen seviyeye gelmelerine yardımcı olacaklarını söyledi. Kilolarında rakiplerini yenen boksörler şunlar: İbrahim Küçükdal, Sinan Saraç, Cemal Koçak (F. Yenişehir), Ömer Duman, Şerif Lale, Yıldırım Beyazıt (Sarıyer), Nazmi Menteş, Çetin Saydam, İlker Altın (Beşiktaş), Cumhur Özler, Şeref Yılmaz (Maltepe), Adnan Dak, Hasan Ercan (B. Boronkay), Osman Ekşi (F. Bahçe), Ertaş Saral (Beykoz), Gültekin Ay (F.Haskö y). . .

Yapsaymış, etseymiş...

Galatasaray, golleri kaçırmasaymış bütün maçlarını kazanırmış. Beşiktaş da penaltıları yemeseymiş, lidermiş!

Demek ki, futbolumuz varsayımlara dayanır Dünya Şampiyonu olacağız.

CİCE

Başarılı sonuçlar alan İTÜ'lü bayan hentbolcular teşvik turnuvasındaki rakiplerini yendiler.

Bayanlar Hentbolde İTÜ rakiplerini rahat yendi

SEDAT ÜRETEN

İstanbul Bölgesi Hentbol Ajanlığınca düzenlenen, Bayanlar Hentbol Teşvik Turnuvasına geçtiğimiz hafta sonu Bağlarbaşı Spor Salonunda yapılan karşılaşmalarla devam edildi. Karşılaşmalar boyunca izleyiciler heyecanlı dakikalar yaşarken, güçlü İ.T.Ü. ilk gün Beşiktaş'ı 11-4, ikinci gün de Kartal Gençlik'i 13-11 mağlup etmeyi başardı. İlk gün İ.T.Ü'ye yenilen Beşiktaş ise bunun acısını ikinci gün İstanbulspor karşısında çıkardı ve rakibini açık farkla 12-3 mağlup etti. Turnuvanın diğer maçında da Kartal Gençlik ile İstanbulspor, gollü bir karşılaşmadan sonra 11-11 berabere kaldılar. Karşılaşmaların hazırlık niteliği taşıdığını belirten Hentbol Ajanı Özcan Şanda, önümüzdeki hafta başlayacak olan Büyük Erkekler Ligi müsabakalarının arasına, vine bu tür teşvik niteliği taşıyan karşılaşmalar koyarak, bayan hentbolcuların lig öncesi son hazırlıklarını yapmalarını sağlayacaklarını söyledi.

Teşvik turnuvasına renk katan Beşiktaş'lı bayan hentbolcular ikinci gün İstanbulspor'u yendiler.

Güçlü bir kadro kuran Arçelik Bayan Voleybol takımı, Eczacıbaşı'nın ardından ikinciliğini sürdürüyor.

BAYANLAR VOLEYBOL LİGİNDE FAVORİLER GALİP GELDİ

İSTANBUL (ÖZEL)

İstanbul Bayanlar Voleybol ligine geçtiğimiz hafta oynanan 4 karşılaşma ile devam edildi ve favoriler kolay galip geldiler. Bu hafta sonu Avrupa Şampiyon Kulüpler Şampiyonasında ikinci tur maçı oynayacak olan geçen yılın şampiyonu Eczacıbaşı, İ.Ü.S.K'yı kolaylıkla 3-0 yenilgiye uğratırken, Galatasaray da Altınyurt'u set vermeksizin 3-0 mağlup etti. Alınan diğer sonuçlar ise şöyle:

Arçelik- Karagümrük: 3-0
Ankara Pazarları- Şehremini: 3-0

SEDAT ÜRETEN

Salonsuzluk...

Geçen pazar oynanan Efes Pilsen- Beşiktaş basketbol maçından önce Anadolu Spor Sitesi doğrusu görülmeye değerdi. Voleybol maçları bitmiş, yarım saat sonra basketbol maçı başlayacak. Salon görevlileri yanlarına güvenlik kuvvetlerini almışlar, salondaki seyircileri dışarı çıkarmaya çalışıyorlar. Neymiş efendim, basketbol maçı önemliymiş de sağlanacak hasılatı gözden çıkaramazlarmış. Dışarısı zaten kalabalık. İçerideki seyirci dışarı çıkacak, yeniden kuyruğa girecek ve yeniden içeri girip basketbol maçını seyredecek. Olacak şey mi? Bunu iyi bilen bazı seyirciler de haklı olarak içerde kalmanın yollarını arıyorlardı. Ama sağa sola, kapı arkasına, tuvaletlere saklananlar birer ikişer saklandıkları yerlerden çıkarıldılar ve yeniden para ödeyip içeri girmeye mahkum edildiler. Aslında bir kısmı ödeyeceği ücrette değildi. Sadece ve sadece kalabalık nedeni ile salona yeniden girememekten korkuyordu. Ama güvenlik kuvvetleri göz açtırmıyorlardı ki. Nerede ise basın tribünündeki Önder Seden ile Nazif Oturgan hocamızı da dışarı çıkaracaklardı. Tabi, seyirci dışarı çıktı ve yeniden girdi. Tartışma ise alt kattaki odalarda devam etti.

Basketbolcular ile voleybolcular bu durumdan birbirlerini sorumlu tutuyorlardı. Aslında her ikisi de yoğun sporlar. Ama, salonsuzluk, nerede ise ikisini birbirine düşürecek. Çünkü faaliyetlerini yönetebilmek için basketbol ajanlığı hafta içinde bile müsabaka koyarken, voleybol takımları da hafta içi antrenman saatlerinin basketbol müsabakalarına ayrılması nedeni ile çalışamamaktan yakınıyorlar. Yine her ikisinin faaliyetlerinin çakışması nedeni ile gecenin geç saatlerine müsabakalar konuluyor. Örneğin Trabzonspor basketbol takımı Teknik Direktörü Erdal Poyrazoğlu, çalışacak salon bulamamaktan yakınırken, Altınyurt voleybol takımı Teknik Direktörü Mehmet Bengü'nün derdi de aynı: Salonsuzluk...

Salonsuzluk İstanbul'da gittikçe daha büyük sorunlar yaratıyor. Sporcusu şikayetçi, yöneticisi şikayetçi, seyircisi şikayetçi. Yoksa bu sorunu Muzaffer Tunçalp'in deyişi ile baharda salonları çiftleştirerek mi giderecekler?

Silahla...

(Baştarafı 1. sayfada)

kaldık, o bir saat onbeş dakika falan kaldı.

Gazeteci: Size bir kimlik tespiti falan yapmadılar mı, Anafartalar Karakolunda?

Tanlak – Yapmadılar, sadece isim soyadı sordular.

Gazeteci: İfade aldılar?

Tanlak-İfade de almadılar.

Gazeteci: Sonra nasıl serbest bıraktılar sizi, ne dediler?

Tanlak-Sonra arkadaşımızı bıraktıkları için bizi de bıraktılar.

Gazeteci: Ha, adliyeden telefon geldi, Asker Hikmet serbest,

Tanlak-Silahı yakalatan serbest.

Gazeteci: Tabii siz dediniz ki, bizde tabanca falan yok, biz gittik tavla oynamaya dediniz...

Tanlak-Evet.

Gazeteci: Değil mi, zaten hep tavla oynanır böyle yerlerde, üç kişi olur sonra. Tavla oynarken, üç kişiyi temizliyorlar bu arada.

Gazeteci: Asker Hikmet'in soyadı ne?

Tanlak-Bilmiyorum, lakabı Asker.

Gazeteci: Niye Asker Hikmet diyorlar, asker kaçağı mı?

Tanlak-Bilmiyorum, devamlı herhalde kısa saçlı gezdiği için falan.

Gazeteci: Yani herhalde biraz da asker falan gibi duruyor.

Gazeteci: Bu partilerin basın toplantılarında, şeyler açıklanıyor, "İşkence gördüler, karakola götürüldüler" diye. Demek ki çok sıkı takip ediyorlar. Demek bu yolla gidiyor.

Tanlak'ın anlattığı olay yaşadığı cinayet, işkence, toplu öldürme serisinin ufak bir örneğiydi. Gazeteciler, iki saat soru yağmuruna tuttular Tanlak'ı. İtiraflar, çok sayıda karanlık olayı aydınlatıyor, birçok katilin, perde arkasındaki birçok kişinin kimliğini açığa vuruyordu. Yarından itibaren bunların hepsi sayfalarımızda tek tek yer alacak. Ve anarşinin odağı olan kışkırtıcı, teşvikçi, planlayıcı örgüt gün ışığına çıkacak.

Antalya'da...

(Baştarafı 8. Sayfada)

bu şebeke ile 360 bin liraya anlaştılar. Kaçırdıkları G.B'yi Aksu ilçesinin Murtana köyünde, oradan da Antalya şehir içinde çeşitli evlere gizledikten sonra Manavgat'a götürdüler.

Antalya şehir içinde 14 gün süreyle MHP il binasına yakın bir yerde kızı saklayan komandolar, sürekli Türkeş'le ilgili ve MHP yanlısı marş ve türkü bantları çalıp, G.B'ye "Bizim arkamız çok. Biz istediğimizi yaparız" şeklinde ifadeler kullandılar.

Bu arada eski yaptıklarını da G.B'ye anlatan komandolardan İsmail Cansız, sürekli kemerinin altında dinamit taşıdığını ve bir keresinde Aksu'da yapılan arama sırasında yakalandığını söyledi.

İstedikleri an silah ve mermi temin edebilen komandolardan biri Manavgat'ta saklanırken arkadaşlarından birine, "Kadının kafasına (kızın annesi) tabanca vurunca silah patladı. Şarjör yere düştü. Bana bir şarjör ve mermi getir" dedi ve bu isteği kısa sürede yerine getirildi. Komandoların silahlarının hepsi 14'lü idi.

Komandolar, G.B'ye sık sık "Ne mutlu sana ülkücü karısı olacaksın" dediler ve kızın namaz kılmasına da "Niye namaz kılıyorsun, Allah nerde, varsa hadi canımı alsın" diye alay ettiler.

Eve güvenlik kuvvetleri baskın düzenleyince, evdeki komando pijama ile pencereden atlayarak kaçtı. Evde yapılan arama sırasında MHP ve ÜGD ile ilgili broşürler bulundu.

Y. Kocayatak köyünde G.B'nin babası, yaptığımız görüşmede, "Bu bir örgüt işi. Bu şebeke bir an önce yakalanmalıdır. Yakalansın ki millet huzura kavuşsun. Bizim hayatımız her an tehlikede. Yetkililer gerekli önlemleri bir an önce alsınlar" dedi.

TİKP'NİN AÇIKLAMASI

Türkiye İşçi Köylü Partisi (TİKP) Antalya İl Örgütü, açığa çıkan kız kaçırma şebekesi ile ilgili olarak yaptığı açıklamada, bu şebekenin arkasında MHP ve ÜGD'nin olduğunu belirtti.

TİKP açıklamasında, ayrıca Kadir Gökçen ve diğer şebeke üyelerinin ÜGD ile ilişkileri olduğunu ve Aksu İplik Fabrikasıyla öğretmen okulundaki olaylara bilfiil katıldıklarını belirtti. Kaçan Uran, Kadir Gökçen ve İsmail Cansız'ın bir an önce yakalanmasını da isteyen TİKP Antalya İl Örgütü, açıklamasında, "Bu komando şebekesi bir an önce yakalansın ki kız analarının korkusu sona ersin. Çünkü yöredeki birçok kız kaçırma olayının faili bu çetedir" denildi.

CHP'de...

(Baştarafı 8. Sayfada)

"Bildiğiniz gibi ben bazı arkadaşların Grup Yönetim Kuruluna girmesini rica etmiştim. Grup başkanvekilliğine Grup Yönetim Kuruluna bazı arkadaşlar girdiği takdirde aday olurum demiştim. Sayın Baykal bu sabah bana Grup Yönetim Kuruluna aday olmayacağını bildirdi. Böylece formülüm yahut modelim geçersiz kaldığı için ben de Grup Başkanvekilliğine aday olmadım."

BAYKAL

Deniz Baykal ise, bu konuda, bu bir grup içi mesele olduğundan açıklama yapmak istemediğini belirtti, ancak hiç bir zaman aday olmadığını da sözlerine ekledi.

Ankara Milletvekili Önder Sav ise Sayın Baykal hiç bir zaman aday olmamıştır, CHP'nin fantazilerle kaybedecek zamanı yok" şeklinde konuştu

AP SENATO GRUP BAŞKANLIĞI İÇİN BUGÜN SEÇİM YAPILIYOR

AP Cumhuriyet Senatosu Grubu bugün toplanarak grup başkanını seçecek.

Grup Başkanlığı için Aydın Senatörü İskender Cenap Ege, Bursa Senatörü Şeref Kayalar ile Elazığ Senatörü Cahit Dalokay'ın adaylıklarını koyacakları öğrenildi. Cahit Dalokay'ın Grup Başkanlığına seçilmesi halinde, boşalan Grup Başkanvekilliği için ayrıca seçim yapılması gerekiyor.

Çimentoya yapılan zammın konut fiyatlarını ucuzlatacağı öne sürüldü

İSTANBUL (THA) HÜKÜMET tarafından çimentoya yapılması düşünülen yüzde 70'lik zammın konut fiyatlarını etkilemeyeceği, hatta ucuzlatacağı öne sürüldü.

Türkiye İnşaatçılar Federasyonu Başkanı Necati Güçlü, 60 lira normal satışı olan çimento torbasını serbest piyasadan zaten 225-250 liradan aldıklarını, bu nedenle çimentoya yapılacak zammın inşaatları olumsuz yönde etkilemeyeceğini aksine piyasa kontrolünün sıkı tutulması halinde çimentonun 105 liradan satılacağını ve böylece konut maliyetlerinde de yüzde 40 oranında bir düşme olacağını söyledi.

Bugünkü ortamda inşaat malzemelerinin hiç bir kolunda fiyat kontrolünün olmadığını vurgulayan Türkiye İnşaatçılar Federasyonu Başkanı Güçlü, Türkiye'de çimento üretimini hızlandırarak tüketimi tamamen karşıladıktan sonra ihracata yönelmenin gereğine değindi ve hükümetin önlemlerini ona göre almasını önerdiklerini belirtti.

Güçlü, bugünkü şartlarda basit bir konutun maliyetinin milyona ulaştığını, kira sorununa çözüm getirilmesi ve piyasa kontrolünün sağlanması halinde, kira ve konut maaliyetlerinin halkı ürkütmeyeceğini de ifade etti.

Demirel...

(Baştarafı 8. Sayfada)

Ucuzal, Milli Savunma Bakanı Ahmet İhsan Birincioğlu İçişleri Bakanı Mustafa Gülcigil, Dışişleri Bakanı Hayrettin Erkmen, Milli Eğitim Bakanı Orhan Cemal Fersoy, Maliye Bakanı İsmet Sezgin Ulaştırma Bakanı Hüseyin Özalp, Gümrük ve Tekel Bakanı Ahmet Çakmak, Çalışma Bakanı Cevat Erdemir, Sanayi ve Teknoloji Bakanı Nuri Bayar, Bayındırlık Bakanı Selahattin Kılıç, Enerji ve Tabii Kaynaklar Bakanı Esat Kıratlıoğlu, ile Gençlik ve Spor Bakanı Talat Asal da bulundular.

ELE ALINAN KONULAR

Toplantıda Başbakan Demirel'in sıkıyönetimin daha etkinleştirilmesi ile eşgüdümün kaldırılmasına ilişkin bilgiler verdiği öğrenildi. Demirel'in ayrıca hükümetin yapmakta olduğu atamalar ve Milli Güvenlik Kurulu'nun tavsiyeleri doğrultusunda hazırlanan yasa tasarıları ile MİT'in daha etkili hale getirilmesi konularında açıklamalarda bulunduğu bildirildi.

İşadamları...

(Baştarafı 8. sayfamızda)

dikkate alınırsa, nominal artışın yüzde 40 civarında olduğunu söyledi.

Nuh Kuşçulu, yeni bütçenin ilk bakışta bir istikrar bütçesi ve antienflasyonist bir bütçe olduğunu da öne sürdü.

İstanbul Sanayi Odası Yönetim Kurulu Başkanı Şaban Çavuşoğlu da bütçedeki gerçek artışın yüzde 82 değil, yüzde 15 olduğunu savundu ve katsayı artırımını eleştirdi. Katsayı artırımı ve gelir vergisinin asgari geçim sınırından başlaması gibi uygulamaların ister istemez cariharcamaların yükünü artırıp vergi gelirlerinde bir azalmaya yol açacağını öne süren Çavuşoğlu, bütçede vergi gelirini artırıcı maddelerin bulunuşunun bunu dengeleyebileceğini belirtti.

Türkiye İşverenler Sendikaları Konfederasyonu (TİSK) Başkanı Halit Narin de 1980 bütçesinin enflasyonla mücadele için hazırlanan bütçelerin en iyisi olduğunu iddia etti.

PROF. AKIN İLKİN

Yeni bütçe konusundaki görüşlerini açıklayan İktisat Fakültesi öğretim üyelerinden Prof. Akın İlkin, KİT'lerde uygulanan ucuz fiyat politikasının bugünkü ortam içinde tüccar ve sanayicilere kâr sağladığını belirterek KİT'lerin bütçeye yük olmaması için önlem getirilmesinin olumlu olduğunu söyledi.

Akın İlkin, büyüme hızını düşürücü ve işsizliği artırıcı nitelik taşıyan IMF reçetelerinin de standart olduğunu, ister AP, ister CHP kim olursa olsun uygulanmak zorunda olduğunu belirtti.

ABDULLAH BAŞTÜRK

DİSK Genel Başkanı Abdullah Baştürk de yeni bütçe konusundaki görüşlerini açıkladı.

Yeni bütçenin AP'nin temsil ettiği emperyalizme bağlı kapitalistleşmeyi geliştirmeyi, buna karşılık işçi ve emekçi sınıfları daha da yoksullaştırmayı amaçlayan bir siyasi belge olduğunu öne süren Baştürk, bütçenin genel görünümüyle tüketimi kısmaya ve halkın satın alma gücünü kısmaya yönelik olduğunu söyledi.

IMF...

(Baştarafı 8. sayfamızda)

Öte yandan IMF'nin petrol fiyatları üzerinde de duracağı ve petrole yapılan zamların hazine tarafından subvanse edilmesine karşı çıkacakları bildirildi.

İlgililer, petrole zam yapılması konusunda henüz bir çalışma olmadığını, ancak böyle bir durum olsa bile, uygulamaya geçişin en erken 1980 yılının ikinci ve üçüncü ayı olabileceğini bildirdiler.

6 Aralıkta sona ermesi gereken görüşmelerin bir gün daha uzayacağı ve Uluslararası Para Fonu uzmanlarının 7 Aralık günü ülkelerine dönecekleri öğrenildi

Çark kırılmalıdır

(Baştarafı 1. sayfada)

Can alıp, kan döken çarkın nasıl insafsız işlediğini anlatıyor.

Tanlak'ın anlattıkları içimi sızlattı. Düşünün, ölüm kusan çarkın içindesiniz. Yaptıklarınızın kötü şeyler olduğunu farkediyorsunuz. Bu durumda ne yapılırsa onu yapmak istiyorsunuz. Ama nereye gideceksiniz? Devlete başvuruyorsunuz, karakoldaki adamları MHP'ye haber veriyor. Partiye yeniden dönmek zorunda kalıyorsunuz. Çaresizlik ve ölümü bekleyiş. Terörün yiyip bitirdiği bir insan. Ülkemizin acısıdır bu.

Birden canlanıyor Tanlak ve karşı çıkıyor. "Bizi suça iten, ülkemizi kargaşalığa boğmak isteyenlerin karşısına dikiliyorum" diye ayağa kalkıyor. Bildiklerini, duyduklarını, gördüklerini ölüme meydan okuyarak bir bir ortaya döküyor. Artık çarkın bir dişlisi kırılmıştır.

"İtiraf"ta olaylar vardır, isimler vardır. Bir de parti vardır. "Her şey, Genel Merkezden emirle yerine getirilir" diyor. Anlatılanlar, bizim için karanlık olmayan gerçeklerdir. Terörün bir odağı şimdi bu diziyle daha net bir şekilde ortaya çıkmıştır. Ölüm kusan makinanın üzerine gerçeğin projektörleri dönmüş ve karanlığı aydınlatmıştır.

MHP, Genel Sekreteri ile, Gençlik Kolları Genel Başkanıyla suçlu olarak orta yerde durmaktadır.

Cinayetler devam ediyor, yeni Tanlaklar, yeni suçlar işliyor.

Yetkililer, sorumlular, Türkiye'nin iyiliğini isteyen herkes! Bu sese kulak verin. Türkiye halkı birlik istiyor, huzur istiyor. Artık harekete geçilmelidir. Gençlerimiz kurtarılmalıdır, çark kırılmalıdır.

Emniyet...

(Baştarafı 8. Sayfada)

Yeni kararnameye göre, İstanbul Valiliğine, Zonguldak eski valisi Nevzat Ayaz, Ankara Valiliğine Veedi Gönül, İzmir Valiliğine Merkez Valilerinden Nazmi Çengelci atandılar. Adana Valiliğine ise MC döneminin Emniyet Genel Müdürlerinden Metin Dirimtekin getirildi.

Önceki gün Cumhurbaşkanı Korutürk tarafından onaylanan Bakanlar Kurulu kararnamesine göre 56 ilin valiliklerine yapılan yeni atamalar şöyle:

"Merkez Valisi Metin Dirimtekin Adana, Karamürsel Kaymakamı Yener Rakıcıoğlu, Adıyaman, Merkez Valisi İhsan Dede Afyon, Tirebolu Kaymakamı Tuncer Perçinler Ağrı, Merkez Valisi Abidin Coşkun Amasya, Merkez Valisi Vecdi Gönül Ankara, Manisa Vali Muavini Kadir Uysal Antalya, Mülkiye Müşavir Müfettişi Hüsnü Tuğlu Artvin, Merkez Valisi Kemal Şenol Aydın, Merkez Valisi Mehmet Erdem Bilecik, Merkez Valisi Ahmet Özer Bingöl, Havran Kaymakamı Ertan Yaramanoğlu Bitlis, Bakanlık Müşaviri Mithat Çekin Bolu, Bakanlık Başmüşaviri Recai Tosyalı Burdur, Sivas eski Valisi M. Zekai Gümüşdiş Bursa, Mülkiye Başmüşavir Müfettişi İsmail Tülek Çankırı, Mülkiye Müşavir Müfettişi Musa Atik Denizli, Müsteşar Muavini Erdoğan Şahinoğlu Diyarbakır, Mülkiye Müşavir Müfettişi Kemal Katıtaş Elazığ, Vize Kaymakamı Yücel Bölgen Erzincan, Merkez Valisi Cahit Bayar Erzurum, Merkez Valisi Hayri Güler Giresun, Mülkiye Başmüşavir Müfettişi Şevki Pazarcı Gümüşhane, Tetkik Kurulu üyesi M. İrfan Kurucu Hakkari, Bakanlık Müşaviri İlhan Sözgen Hatay, Çan Kaymakamı Erdinç Büyük Akalın Isparta, Merkez Valisi Nazmi Çengelci İzmir, Çankaya Kaymakamı Fevzi Baysan Kars, Merkez Valisi Babür Ünsal Kayseri, Merkez Valisi Mecit Sönmez Kırklareli, Merkez Valisi Mekin Sarıoğlu Kırşehir, Erzurum Vali Muavini Feridun Gültekin Kütahya, Merkez Valisi Fahrettin Turan Manisa, Merkez Valisi Nurettin Yılmaz Kahramanmaraş, Kemalpaşa Kaymakamı Özdemir Kanoğlu Mardin, Mülkiye Müşavir Müfettişi Çetin Birmek Muğla, Mülkiye Müşavir Müfettişi Erdoğan Cebeci Muş, Mülkiye Başmüşavir Müfettişi A. Fevzi Alaloğlu Nevşehir, Mülkiye Müşavir Müfettişi Behçet Güler Niğde, Mülkiye Başmüşavir Müfettişi Hikmet Gülsen Ordu, İmar İskan Bakanlığı Müşaviri Kurtuluş Şişmantürk Rize, Merkez Valisi Sadri Turan Sakarya, Bursa Eski Valisi Mehmet Karasarıloğlu Samsun, Burhaniye Kaymakamı İbrahim Şahin Siirt, Kırklareli Vali Muavini Necati Özen Sinop Fatih Kaymakamı Şükrü Özhan Sivas, Merkez Valisi Nüzhet Erman Tekirdağ, Mülkiye Müşavir Müfettişi Adil Kerimoğlu Tokat, Merkez Valisi Ali Rıza Yaradanakul Trabzon, Erzurum Vali Muavini Ümmet Önalan Tunceli, Tetkik Kurulu Üyesi Nurettin Turan Urfa, Mülkiye Başmüşavir Müfettişi Kemal Esemsoy Uşak, Mülkiye Müşavir Müfettişi Yurdauğur Ünal Van, Erdek Kaymakamı Naim Ural Yozgat, Merkez Valisi Galip Demirel Zonguldak ve Merkez Valisi Sabahattin Çakmakoğlu da Gaziantep Valiliğine.

Bakanlar Kurulu kararnamesinde yerleri değiştirilen 11 ilin valisi ise şunlar:

"Aydın Valisi M. Arif Güney Balıkesir, Çanakkale Valisi Mustafa Gönül Kastamonu, Denizli Valisi Celal Kayacan Kocaeli, İçel Valisi Naim Cömertoğlu Eskişehir Kütahya Valisi Rafet Küçük Çorum, Kahramanmaraş Valisi Enver Hızlan Malatya, Mardin Valisi Fahri Öztürk İçel, Muğla Valisi Naci Babacan Edirne, Sivas Valisi Fikret Koçak Çanakkale, Tokat Valisi Lütfi Tuncel Konya, Zonguldak Valisi Nevzat Ayat İstanbul."

Öte yandan 48 ilin valisi de merkeze alındı.

EMNİYET KADEMELERİNDE YENİ ATAMALAR BEKLENİYOR

Bütün illerin valilerinin değiştirilmesinden sonra Emniyet Müdürlüklerinde de geniş çapta değişikliklere gidileceği öğrenildi.

Bu arada Emniyet Genel Müdürü Haydar Özkın'ın görevden alındığına ilişkin karar, Resmi Gazete'de yayınlanarak yürürlüğe girdi.

Emniyet Genel Müdürlüğüne MC dönemini Malatya Valisi Rafet Küçüktiryaki'nin getirilmesi ise MHP çevrelerinde olumlu karşılanıyor. MHP yanlısı Hergün gazetesi Küçüktiryaki'nin Emniyet Genel Müdürlüğüne getirilmesinin "memnuniyetle karşılandığını" yazdı.

Öte yandan İstanbul Emniyet Müdürlüğü için birkaç isim üzerinde durulduğu ancak bir karara varılamadığı öğrenildi.

ERBUĞ'UN SÖZLERİ

Merkez Valiliğine alınan İstanbul Valisi Orhan Erbuğ, hükümet değişikliklerine bağlı olarak idari kadrolarda sürekli yapılan değişikliklerin, idarecilik mesleğine olan saygınlığı zedelediğini söyledi.

Sık yapılan kadro değişiklikleri nedeniyle yöneticiliğin meslek olmaktan çıktığını, değerini yitirmekte olduğunu belirten Erbuğ, bir soru üzerine, politikaya atılmak kararında olmadığını açıkladı.

6 ay 5 gün süre ile İstanbul Valiliği görevi yapan Erbuğ 1975 yılındaki hükümet değişikliğinde İzmir Valisiyken istifa etmişti. 1979'da yeniden görev alan Erbuğ, bu kez istifa etmeyi düşünmediğini belirtti.

Fedai...

(Baştarafı 8. Sayfada)

gün önce Manisa'da bir MHP'linin öldürülmesi ve yine İzmir'de Coşkuner'in grubu içinde yer alan MHP İl Başkanı Ömer Faruk Işık ve arkadaşlarına yönelen silahlı saldırı olaylarının ardından Coşkuner'in öldürülmesi, bölgede havayı gerginleştirmeye yönelik sistemli bir tertip olarak değerlendirildi. Olayların failleri hakkında hiç bir ipucu ele geçirilmediği belirtiliyor.

Yol-İş...

(Baştarafı 8. Sayfada)

CHP Trabzon Milletvekili Ertöz Vahit Suiçmez ve 68 arkadaşı, Köyişleri ve Kooperatifler Bakanı Ahmet Karayiğit'hakkında bakanlığına bağlı Yol-Su Elektrik Genel Müdürlüğü merkez ve taşra örgütünde çalışan işçilerin sendikalaşma özgürlüklerini yoketmeye yönelik uygulamalara başladığı için meclis araştırması istediler.

Suiçmez ve arkadaşları Karayiğit'in sözkonusu genel müdürlükte çalışan 40 bin işçinin yararlandığı toplu iş sözleşmesini, hukuken açıklanması olanaksız ve çalışma hayatında ilk kez görülen bir yöntemle geçersiz saydıklarını belirterek, "tek üyesi dahi bulunmayan ve toplu iş sözleşmesi akdetme erkini yitiren bir sendika ile toplu iş sözleşmesi akdetmiştir" dediler.

Kırıkhan da 8 kişi yanarak öldü

HATAY

HATAY'ın Kırıkhan ilçesinde önceki gece tek odalı bir gecekonduda henüz belirlenemeyen bir nedenle çıkan yangında altısı çocuk, sekiz kişi yanarak öldü. Kırıkhan Cumhuriyet Savcısı Faruk Tok, yangının sabotaj ya da tüpgaz kaçağı üzerine çıkmış olabileceği ihtimalleri üzerinde durulduğunu söyledi.

TİKP...

(Baştarafı 1. sayfada)

gun gördük. Gerçeklerin açığa çıkması bakımından da yararlı olacağı kanısındayız.

"Ayrıca, Tanlak arkadaş gibi çeşitli nedenlerle terör mihraklarının etkisi altına sürüklenmiş bulunan, çeşitli eylemlere karışmış bulunan, çeşitli kişilerin bize benzer şekilde başvurmaları karşısında da aynı olanağı tanımayı kendimize anarşiyle mücadelenin gerektirdiği bir görev olarak görüyoruz.

"Ayrıca, ülkemizde her iki mihraktan, yani gerek MHP'den gerekse Rusya'dan kaynaklanan terör eylemleri hakkında bilgi sahibi olan yurttaşların bilgilerini bize iletmeleri durumunda, onların güvenliklerini de tehlikeye düşürmeyecek tarzda bu bilgileri değerlendireceğimizi kamuoyuna açıklıyoruz.

"İkinci nokta olarak şunu belirtmek istiyorum:

Tanlak önce devlete başvurmuştur. Çankaya Polis Karakoluna giderek MHP'nin çeşitli terör eylemleri hakkında açıklamalarda bulunacağını ve kendisinin İçişleri Bakanıyla görüştürülmesinin sağlanmasını istemiştir. Fakat Çankaya Karakolu yetkilileri, Tanlak'ı bilinmeyen nedenlerle baştan savmışlardır. Biz bu bakımdan polisin yerine getirmekten kaçındığı bir görevi de yerine getirmeyi gerekli gördük.

"Üçüncü bir nokta olarak da Tanlak'ın anlatacaklarından görülebileceği gibi, anarşi mihraklarından bir tanesi MHP'dir ve anarşi ile mücadele Türkiye'nin bağımsızlığını, demokrasiyi, insan hak ve hürriyetlerini savunma görevi, bir anarşi mihrakı olan MHP'nin üzerine yürümeden ve onun suçlarının hesabını sormadan gerçekleştirilemez."

Çamkıran, daha sonra sözü Tanlak'a bırakıyor ve Tanlak birinci sayfada fotokopisini gördüğünüz kısa açıklamasını okuyor, sorulacak soruları cevaplamaya hazır olduğunu bildiriyordu.

Toplantıya katılanlara, ayrıca Tanlak hazırladığı her sayfası imzalı 25 sayfalık bir yazılı metin de dağıtmıştı.

Saatler ilerliyor, Tanlak anlatıyordu.

Denktaş...

(Baştarafı 8. Sayfada)

lirttiler. Muhalefet liderlerinden Alpay Durduran ve Özker Özgür bu girişime karşı çıktı.

BAĞIMSIZLIK İLANININ SAFHALARI

Çeşitli kaynaklara göre Denktaş'ın ayrı devlet ilanı planı aşama aşama gerçekleştirilecek. Önce bu kararın Kıbrıs Türk kesimi meclisinde onaylanması istenecek daha sonra da Türk kesiminde bağımsızlık için referanduma gidilecek. Bu amaçla meclisin, 1979 yılı sona ermeden toplantıya çağrılacağı, referandumun ise 1980 yılı başlarında yapılacağı tahmin ediliyor.

Diplomatik kaynaklar, Denktaş'ın Kıbrıs Türk toplumunun yüzde doksanından fazlasının bağımsızlık lehinde oy kullanacağını ileri sürdüğünü belirtiyorlar. Ancak, bütün bunların gerçekleşebilmesi Türkiye'nin yakacağı yeşil ışığa bağlı bulunuyor.

Aynı çevreler, Türkiye'nin onayı olmadan Kıbrıs Türk yönetiminin böyle bir karar almasının pek mümkün olmadığını söylüyorlar.

Bu nedenle, Denktaş'ın Ankara'da yapacağı temaslar ve Demirel hükümetinin tutumu çok büyük bir önem taşıyor.

Denktaş yönetiminin bu girişimi karşısında Demirel hükümeti ne tutum takınacaktır? Siyasi çevrelerce merak edilen konuların başında bu soru geliyor. Türkiye'nin son derece ağır ekonomik ve siyasi güçlüklerle karşı karşıya bulunduğu bir dönemde Demirel hükümetinin bir de Kıbrıs'ta bağımsız devlet ilanı gibi, Türkiye'nin ve bizzat kendisinin durumunu güçleştirecek bir girişime şimdilik yeşil ışık yakmayacağı sanılıyor. Ancak, MSP ve MHP gibi Denktaş'ın ayrı devlet girişimini destekleyen iki partinin Demirel'i bu noktada sıkıştırmaya çalışması da bekleniyor. Siyasi çevreler bu şartlarda Demirel hükümetinin Kıbrıs konusunda somut ve çözüm getirici adımlar atmasını uzak bir ihtimal olarak görüyorlar.

DENKTAŞ'IN DEMECİ

Kıbrıs Türk yönetimi Başkanı Rauf Denktaş, Lefkoşe'de gazetecilere verdiği demeçte, Ankara'ya yapacağı ziyaretin bağımsız devlet ilanıyla ilgili olduğu yolundaki haberleri yalanladı. Denktaş bu konudaki bir soruyu şöyle yanıtladı:

"Bizim bu Ankara ziyaretimizde Türk hükümeti ile yapacağımız temaslar şu veya bu kararı almak için değil, genel hatlarıyla bir görüş alışverişi yapmak içindir.

"Son gelişmeler ışığında alınmasını öngördüğümüz ve tatbik mevkiine koymadan Türkiye ile de danışmalarda bulunacağımız tedbirler, bakanlar kurulunda oluşturulan komiteler tarafından incelenmekte ve bir rapor hazırlanmaktadır. Bu rapor hazırlandıktan sonra Türkiye'ye gidecektir. Ve bunlar derinliğine görüşülecektir. Bizim bu safhadaki gidişimiz, ilk teması yapmak ve genel olarak görüş alışverişinde bulunmak içindir."

İskenderun Töb-Der seçimleri yapıldı

İSKENDERUN (ÖZEL)

GEÇTİĞİMİZ cumartesi günü yapılan İskenderun Töb-Der seçimlerinde Halkçı Eğitimciler, Demokrasi İçin Birlik ve Birlik Dayanışma gruplarının oluşturduğu ittifak 180 oy alarak yönetimi kazandı.

Devrimci Öğretmen ve Yurtsever Devrimci Öğretmen Gruplarının ittifakı ise 1 oy farkla 179 oy alarak seçimi kaybetti.

CHP Milletvekili Öztürk, Elazığ'da ivedilikle önlem alınmasını istedi

ANKARA (AA)

CHP Elazığ Milletvekili Faik Öztürk, Başbakan Süleyman Demirel'e bir telgraf göndererek, kamu kesimindeki düzenlemelerin Elazığ için büyük önem taşıdığını bildirdi.

Elazığ'da şiddet eylemlerinin yeniden hortladığını, önceki gün iki yurttaşın öldürüldüğünü kaydeden Öztürk, ivedilikle önlem alınmaması halinde gelecekte gözyaşı döktürebilecek olayların kaçınılmaz görüldüğünü ifade etti.

Öztürk telgrafında, "Yansız bir yönetim, parti çıkarlarının geri planlara itilmesi bu belde halkının özlemleridir" dedi.

TELEVİZYON

19.00 HABERLER

19.05 LASSIE

Sürekli filmin "Küçük Köpeğin Kayboluşu" adlı bölümü yayınlanacak.

19.30 TÜRK HALK MÜZİĞİ

Programda Nazan Balkırtan ve Metin Aşıroğlu 6 türkü okuyacaklar.

19.50 HALKIN DİLİNDEN-TELİNDEN

Dizinin bugün yayınlanacak olan bölümünde aşıklarımızın kınama, yerme ve taşlama şiirleri ekrana getiriliyor.

20.15 ENERJİNİN FATURASI

Dizi programın bu bölümünde konutlarda yakıt tutumluluğu işleniyor.

20.30 HABERLER

21.15 MİNİK KONSER

21.20 EKONOMİ

22.00 AŞK GEMİSİ

Sürekli filmin "Yanlış Kamara" adlı bölümü yayınlanacak.

23.50 HABERLER

RADYO

TRT 1

05.00 Açılış
05.05 Türküler, Şarkılar
06.00 Kısa Haberler
06.02 Günaydın
07.30 HABERLER
07.40 Sabahtan Sabaha
09.02 Kadın Dünyası
10.01 Arkası Yarın
11.05 Okul Radyosu
12.10 Öğle Üzeri
13.00 HABERLER
14.32 Türküler
15.40 Türküler Geçidi
16.05 Okul Radyosu
17.02 Akşama Doğru
18.01 Çocuk Bahçesi
19.00 HABERLER
20.02 Çocuklarla İçin On Dakika
20.15 Köy Dağarcığı
21.02 Konuların İçinden
21.30 Şarkılar
21.45 Türküler
23.00 HABERLER
24.00 Kısa Haberler
00.02 Unutulmayanlar
01.00 Program ve Kapanış
01.05-05.00 Gece Yarısı

TRT 2

08.00 Açılış
08.02 Gün Başlıyor
09.00 Olayların İçinden
09.30 Sabah Konseri
10.30 Hafif Müzik
11.40 Yaşayan Hukuk
12.00 Küçük Konser
13.00 HABERLER
16.20 Arkası Yarın
17.00 Büyük Eserler
18.00 Yurttan Sesler
19.00 HABERLER
20.00 Karma Fasıl
21.00 Radyo Tiyatrosu
23.00 Türküler
23.55 Kapanış

TRT 3

07.00 Açılış
07.02 Güne Başlarken
08.00 Sabah Konseri
09.03 Barok Müzik
10.00 Senfonik Müzik
11.00 Öğleye Doğru
12.06 Sizin İçin Seçtiklerimiz
13.00 Konser Saati
15.00 Günün Konseri
18.00 Stüdyo FM
19.00 Bir Konser
21.45 Ankara Radyosu Çoksesli Korosu
22.06 Gecenin Getirdikleri
23.00 Çarşamba Konseri
24.00 Gece ve Müzik
01.00 Kapanış

Bandırma Devlet Orman İşletmesi Müdürlüğünden

İLAN

CİNSİ, NEV'i, BOYU, SINIFI	DEPOSU	PARTİ ADEDİ	MİKTARI ADET	MİKTARI M3	MUHAMMEN BEDELİ TL	% 7,5 TEMİNATI TL.
II. S.N.B.Kayın Tomruk	Sıdarbıçkı-Çıkrık	2	97	46,765	2200	7730
II.S.K.B.Kayın Tomruk	Sıdarbıçkı- "	1	13	4,489	1870	630
III.S.K.B.Kayın Tomruk	Sıdarbıçkı-Çıkrık	2	483	105,780	1320	10520
III.S.N.B.Kayın Tomruk	" "	6	970	311,746	1650	38630
III.S.K.B.Gürgen Tomruk	Sıdarbıçkı	1	93	14,018	1320	1390
III.S.N.B.Gürgen Tomruk	Sıdarbıçkı	1	45	7,894	1650	980
Kayın Sanayi Odunu	Sıdarbıçkı-Çıkrık	2	542	50,789	1100	4210
II.S.Kayın Maden Direk	" "	2	770	56,499	1155	4900
Yarma Kayın Sanayi Odunu	Sıdarbıçkı			85 Ster	825	5260
Yarma Kayın Sanayi Odunu	Çıkrık			100 Ster	825	6190
Yarma Kayın Sanayi Odunu	Çıkrık			93 Ster	825	5760
Yarma Kayın Sanayi Odunu	Portakuyu			64 Ster	825	3960
Yarma Kayın Sanayi Odunu	Portakuyu			61 Ster	825	3780
Yarma Kayın Sanayi Odunu	Çıkrık			123 Ster	825	7620
		23	3013	597,980		101560

1— Bandırma D.Orman İşletmesinin Susurluk ve Gönen-Aladağ Bölgeleri Sıdarbıçkı, Çıkrık ve Portakuyu orman içi depolarında mevcut yukarıda cins ve miktarı yazılı 23 parti orman emvali hizalarında gösterilen bedellerle açık arttırma suretiyle satışa çıkarılmıştır.

2— Açık arttırma 14 Aralık 1979 Cuma günü Saat: 14.00'de Gönen-Aladağ Bölge Şefliği binasında yapılacaktır. Satışa konulan II. Sınıf tomruklar % 50'si peşin, bakiyesi 9 ay vadeli, III. sınıf tomruklar, Maden direkler, sanayi odunları ve sterli yarma sanayi odunları ise % 25'i peşin, bakiyesi 9 ay vadeli müddetsiz limitli banka mektubu karşılığı % 9 faiz, vergiler peşin alınmak kaydıyla satılacaktır.

3— Muhammen bedel üzerinden % 7.5 teminat alınacaktır. Teminat yatıracaklar Model 4/B şartnamedeki vasıflara haiz olacaklardır.

4— Bu satışa ait şartnameler, Orman Genel Müdürlüğü, eb'at listeleri Balıkesir Orman Bölge Başmüdürlüğü, Bolu, Bursa, Adapazarı, Zonguldak Başmüdürlüklerinde, Mustafakemalpaşa İşletmesinde ve İşletmemizde, Susurluk ve Gönen-Aladağ Bölge Şefliklerinde görülebilir.

5— Alıcıların almak istedikleri partilerin % 7,5 geçici teminatını satış saatinden evvel İşletmemize yatırarak teminat makbuzu ile Komisyona müracaatları ilan olunur.

Basın: 25434 - 1299

Aydınlık
BAYAŞ Basın-Yayın A.Ş. adına sahibi ve Genel Yönetmeni ORAL ÇALIŞLAR

Yazışişleri Müdürü: MEHMET ATABERK
Haber ve Makalelerden Sorumlu Müdür: S. AYDOĞAN BÜYÜKÖZDEN
Müessese Müdürü: O. GÜRHAN ERTÖR

Adres: Nuruosmaniye Cad. 3/3, Cağaloğlu - İstanbul
Tel: 26 52 44 - 22 49 54
İdare Tel: 26 54 37
Dizgi: Aydınl

Aydınlık

Kuruluş yılı: 1921
Kurucusu: ŞEFİK HUSNU

BÜTÜN ÜLKELERİN İŞÇİLERİ VE EZİLEN HALKLAR, BİRLEŞİN!

ÇARŞAMBA
5
ARALIK 1979
500 KURUŞ

MÜEBBETLER ÜZERİNE (2)

Eşitlik nasıl sağlanır?

5. SAYFADA

SIKIYÖNETİMİ ETKİNLEŞTİRMEK İÇİN

Demirel eşgüdümün kaldırılması, ve MİT'in etkili hale getirilmesi konusunda açıklamalarda bulundu

Demirel Komutanlarla alınacak yeni önlemleri görüştü

● Toplantıya çok sayıda bakan katıldı

Başbakan Süleyman Demirel

ANKARA (ÖZEL)

BAŞBAKAN Süleyman Demirel, dün Sıkıyönetim komutanlarıyla çok sayıda bakanın da katıldığı bir toplantı yaptı. Saat 10.00'da Genelkurmay Başkanlığında yapılan toplantıda sıkıyönetim uygulamaları gözden geçirilerek alınacak önlemler üzerinde duruldu. Demirel ayrıca hükümetin asayiş konusundaki tutumu ve buna ilişkin yasa tasarıları ve atamalarla ilgili olarak komutanlara bilgi verdi.

TOPLANTIYA KATILANLAR

Genelkurmay Başkanlığı Karargahında Başbakan Süleyman Demirel'in Başkanlığında yapılan toplantıya Genelkurmay Başkanı Orgeneral Kenan Evren, Kara Kuvvetleri Komutanı Orgeneral Nurettin Ersin, Hava Kuvvetleri Komutanı Orgeneral Tahsin Şahinkaya, Jandarma Genel Komutanı Orgeneral Sedat Celasun, Milli Güvenlik Kurulu Genel Sekreteri Oramiral Arif Akdoğanlar, İstanbul Sıkıyönetim Komutanı Orgeneral Necdet Üruğ, Ankara Sıkıyönetim Komutanı Korgeneral Nihat Özer, Adana-Kahramanmaraş,- Urfa illeri Sıkıyönetim Komutanı Korgeneral Nevzat Böligiray, Erzincan-Sivas İlleri Sıkıyönetim Komutanı Orgeneral Selahattin Demircioğlu, Diyarbakır-Hakkari-Siirt İlleri Sıkıyönetim Komutanı Korgeneral Cemalettin Altınok, Elazığ-Malatya-Bingöl İlleri Sıkıyönetim Komutanı Korgeneral Talat Çetinelli, Erzurum-Kars İlleri Sıkıyönetim Komutanı, Korgeneral Ragıp Uluğbay katıldılar. Resmi bir ziyaret için Libya'da bulunan Deniz Kuvvetleri Komutanı Oramiral Bülent Ulusu toplantıya katılamadı.

Genelkurmay Başkanlığındaki toplantıda ayrıca, Devlet Bakanları, Ekrem Ceyhun, Orhan Eren, Ahmet Karahan, Adalet Bakanı Ömer

(Devamı sa. 7, sü. 4'te)

Emniyet kademelerinde geniş çapta değişiklik bekleniyor

ANKARA (ÖZEL)

AP hükümeti en büyük "vali operasyonunu" gerçekleştirerek, 67 ilin valisini birden değiştirdi. 56 ile yeni vali atanırken, 11 valinin de yeri değiştirildi. Atanan valilerin değişmesinin ardından Emniyet kademelerinde de geniş çapta değişikliğe gidilmesi bekleniyor.

(Devamı sa. 7, sü. 5'de)

Kıbrıs'ta ayrı devlet ilanı konusunda

Denktaş, Demirel'den destek arıyor

Rauf Denktaş

● Demirel hükümetinin şimdilik bu girişime yeşil ışık yakmayacağı belirtiliyor

DIŞ HABERLER SERVİSİ

KIBRIS Türk Yönetimi Başkanı Rauf Denktaş ve Dışişleri, Savunma ve Turizm Bakanı Kenan Atakol, bağımsız devlet ilanı konusunda Türkiye'nin desteğini almak amacıyla Ankara'ya geldiler. Demeçlerinde "Kıbrıs'ta bağımsız Türk Devleti ilanı aşamasına" geldiklerini belirten Denktaş'ın, Birleşmiş Milletlerin aldığı son karardan sonra Kıbrıs'ta ayrı bir Türk Devletini ilan etmek için Türkiye'nin onayını almak istediği biliniyordu. Ancak, Demirel hükümetinin şimdilik bu girişime yeşil ışık yakmak niyetinde olmadığı belirtiliyor.

DENKTAŞ'IN KIBRIS'TAKİ GİRİŞİMLERİ

Kıbrıs'ta bağımsız bir devlet ilanı konusunda son birkaç haftadır çalışmalarını yoğunlaştıran Denktaş yönetimi geçtiğimiz günlerde bu konuda incelemelerde bulunmak üzere üç ayrı komite kurmaya karar verdi. Denktaş ve diğer yöneticiler, Kıbrıs Türk kesimindeki parti liderleriyle, dernek ve kuruluşlarla bağımsız devlet ilanı konusunda görüştüler ve bu girişimleri için destek yaratmaya çalıştılar. Fakat muhalefet partileri bağımsızlık ilanını desteklemediklerini be-

(Devamı Sa.7, Sü.7'de)

Muhalefet grupları anlaşamayınca Kocaeli Milletvekili Turan Güneş, Grup Başkanvekilliğinden adaylığını çekti.

Güneş Grup Başkanvekilliğine adaylığını koymadı

CHP'de muhalefetin ittifakı son dakikada bozuldu

ANKARA (ÖZEL)

CHP'de Genel Merkezin adayı Hikmet Çetin'e karşı, Grup Başkanvekilliğine Kocaeli Milletvekili Turan Güneş'i aday göstermeyi kararlaştıran muhalefet grupları arasındaki anlaşmanın bozulduğu bildirildi. Bu nedenle Turan Güneş dün toplanan CHP Grubunda Başkanvekilliğine adaylığını koymadı.

Güneş'in adaylığını koymaktan vazgeçmesine Deniz Baykal'ın Grup Yönetim Kuruluna aday olmak istememesinin yol açtığı bildiriliyor.

Güneş, muhalefet gruplarının, önerisini kabul ederken, önereceği kişilerin de Grup Yönetim Kurulunda görev almalarını istemiş, onların da bunu kabul ettikleri bildirilmişti. Ancak Baykal'ın dün sabah bu karardan vazgeçtiği ifade edildi.

● Güneş: Baykal aday olmayacağını bildirince modelim geçersiz kaldı

Güneş'in adaylığını koymaması üzerine dün sabah toplanan CHP Grubunda eski adaylar arasında seçime devam edildi.

Yapılan 16. turda Genel Merkezden Hikmet Çetin 93, muhalefetten Burhan Garip Şavlı 79 oy aldı. 8 oy boş çıktı. 3 oy iptal edildi.

17. turda Çetin 94, Şavlı 81. 18. turda Çetin 96, Şavlı 83. 19. turda Çetin 97, Şavlı 81 oy aldı.

CHP Kocaeli Miletvekili Turan Güneş Grup Başkanvekilliğine niçin adaylığını koymadığı şeklindeki bir soruyu şöyle cevapladı:

"Bildiğiniz gibi ben bazı arkadaşların Grup Yönetim Kuruluna girmesini rica etmiştim. Grup Başkanvekilliğine Grup Yönetim Kuruluna bazı arkadaşlar girdiği takdirde aday olurum demiştim. Sayın Baykal bu sabah bana Grup Yönetim Kuruluna aday

(Devamı sa. 7, sü. 3'te)

TİKP İçel İl Başkanı İGD'lilerin saldırısına uğradı

İÇEL (ÖZEL)

TÜRKİYE İşçi Köylü Partisi İçel İl Başkanı Fatih Atilla, dün saat 13.30 sıralarında Yenimahalle'de 55. Sokakta bir arkadaşı ile birlikte yürürken, iki İGD'linin saldırısına uğrayarak başından yaralandı. İGD'liler önce şişe ile arkadan saldırdılar. Başından yaralanan Atilla'ya saldıranlar, daha sonra ateş açtılar. Açılan ateş sonucu kalçasından yaralanan Fatih Atilla ameliyata alındı.

IMF, KİT'lere açılan Merkez Bankası kredilerini inceledi

● Woodward heyeti, Ismail Aydınoğlu ile görüştü

ANKARA (ÖZEL)

ANKARA'da temaslarda bulunan Uluslararası Para Fonu (IMF) heyeti, Merkez Bankası yetkilileriyle görüştü.

IMF Türkiye Masası Başkanı Charles Woodward Başkanlığındaki heyetin, dün Merkez Bankası Başkanı İsmail Aydınoğlu ile yaptığı görüşmede, özellikle niyet mektubunun imzalanmasından sonra Merkez Bankası tarafından Kamu İktisadi Teşebüslerine açılan krediler üzerinde durulduğu bildirildi.

IMF, KİT'lere açılan bu kredilerin Türkiye'deki enflasyonun en önemli kaynaklarından biri olduğu görüşünü savunuyor ve Türkiye'den bu kredilerin limitini daraltmasını istiyordu.

Tükiye de bu kredileri sınırlamayı taahhüt etmişti.

IMF Heyeti, 78 milyon dolarlık ikinci dilim kredinin verilmesi için bu taahhüde ne ölçüde uyulduğunu denetliyor.

Görüşmede ayrıca, Türk lirasının karaborsa ve resmi kurları arasındaki farkın nasıl giderilebileceği konusunda da görüş alış-verişinde bulunulduğu öğrenildi.

(Devamı sa. 7, sü. 4'te)

İslam dünyasında gelişen son olaylar karşısında ABD, Orta Doğu Temsilciliklerindeki "fazla" personelini geri çekmeyi kararlaştırdı. Fotoğrafta İran hükümetinin desteğindeki öğrencilerin işgal altındaki ABD Tahran Elçiliği önünde "Kahrolsun Carter" pankartıyla gösteri yapan bir grup.

Antalya'da komandoların kurduğu bir "Kız Kaçırma Şebekesi" ortaya çıkarıldı

● Komandolar, kaçırdıkları bir kıza, "İlkücü karısı olacaksın. daha ne istiyorsun" dediler

ANTALYA (ÖZEL)

SERİK ilçesi Yukarı Kocayatak köyünde G. B. adındaki kızın, komandoların kurduğu bir şebeke tarafından kaçırıldığı ortaya çıktı. Olayla ilgili olarak Ramazan Salcan, Mehmet Aralık ve Ramazan Taş adlı komandolar yakalandı. Kadir Gökçen ve İsmail Cansız ise aranıyor.

Bir süre önce G.B. adındaki genç kızı kaçırmak isteyen Arif Vural'ın oğulları, Antalya'nın Kurşunlu köyünden Rıza Maden aracılığıyla,

(Devamı sa. 7, sü.2'de)

Yol-İş "40 bin işçi MİSK'e kaydırılmak isteniyor"

ANKARA (ÖZEL)

YOL-İŞ Federasyonu Genel Sekreteri Muzaffer Saraç, dün yaptığı açıklamada Köyişleri ve Kooperatifler Bakanı Ahmet Karayiğit'i Türk-İş üyesi 40 bin işçiyi MİSK'e kaydırmaya çalışmakla suçladı. Saraç ayrıca Bakanlığın, YSE Genel Müdürlüğünde 5 Kasımda imzaladığı anlaşmayı tanımasını da istedi.

Muzaffer Saraç, Karayiğit'in bir süre önce Köyişleri Bakanlığına bağlı 61 işyeri için Köy-YSE-İş ile imzaladığı sözleşmeyi uygulamayacağı şeklindeki açıklamasını yetersiz bulduğunu belirtti. Saraç, Karayiğit'in her şeyden önce 69 işyeri için, 5 Kasımda YSE-İş'in imzaladığı sözleşmeyi tanımasını istedi.

(Devamı sa.7. sü.7'de)

Orta Doğu ülkelerindeki diplomatlarını azaltıyordu

ABD, TÜRKİYE'DEKİ ELÇİLİK KADROSUNDA AZALTMA YAPMIYOR

● "Türkiye'yi bir Orta Doğu ülkesi olarak değil, NATO müttefikimiz olarak görüyoruz"

ANKARA (ÖZEL)

SON zamanlarda ABD elçiliklerine karşı girişilen hareketler nedeniyle çeşitli Orta Doğu ülkelerindeki diplomatlarının sayısını azaltmaya girişen ABD'nin Türkiye'deki elçilik kadrolarında bir azaltma düşünmediği bildirildi.

Bu konuda görüştüğümüz elçilik yetkilileri, Türkiye için hiç bir azaltmanın düşünülmediğini söylerken "Türkiye'yi bir Orta Doğu ülkesi olarak değil, NATO müttefikimiz olarak görüyoruz" dediler

ABD yetkililerinin Türkiye'deki diplomatlarını güvenlik içinde gördükleri, Türkiye'deki elçiliklerine karşı Pakistan, İran, Libya'dakilere benzer hareketler yöneltilmesini beklemedikleri öğrenildi.

İRANLA İLGİLİ DİĞER HABERLER

3. SAYFADA

İşadamları bütçeyi beğeniyor

İSTANBUL (THA)

1980 konsolide devlet bütçesi işadamları tarafından enflasyona karşı ve istikrara yönelik olarak tanımlanırken, Prof. Akın İlkin bütçeyi "kısıcı" olarak niteledi. DİSK Genel Başkanı Abdullah Baştürk de bütçenin, işçi ve emekçi sınıfları daha da yoksullaştırmayı amaçlayan bir siyasi belge olduğunu öne sürdü.

İŞADAMLARI

İstanbul Ticaret Odası Başkanı Nuh Kuşçulu, bütçede geçen yıla göre görünen yüzde 82'lik artışın görünürde olduğu ve gerçekte, 1979 yılı bütçe gerçekleşmelerinin 525 milyar dolayında olduğu

(Devamı sa. 7, sü. 4'te)

"Fedai" dergisinin sahibi Coşkuner öldürüldü

● ÜGD Genel Merkezi Fedai'nin teşkilatta okunmasını yasaklamıştı

İZMİR (ÖZEL)

İZMİR'de yayınlanan aylık "Fedai" dergisinin sahibi ve başyazarı eski İzmir Halkeğitim Merkezi Müdürü ve MHP Antalya Bölge Müfettişi Kemal Fedeai Coşkuner, önceki gün evine giderken saat 19.30'da Agora Semtinde uğradığı silahlı saldırı sonucu hayatını kaybetti.

MHP'nin dinci kanadından olduğu bilinen Coşkuner, çıkardığı Fedai dergisi ile MHP içinde ideolojik bir yayın sürdürüyordu. Başlangıçta dergisi için muhabir olmak isteyenlerin ÜGD şubesine başvurmasını isteyen Coşkuner, daha sonra ÜGD Genel Merkezi Fedai dergisinin teşkilat içinde okunmasını yasaklayınca, derginin dağıtım ve tanıtılması ile mahabirlerini kendi olanaklarıyla sağlayacağını açıklamıştı.

Kısa bir süre önce MHP Ege Bölgesi Müfettişi Necdet İpekoğlu'nun, Fedai dergisinin tanıtılması için teşkilata bir yazı dağıttığını açıklayan Coşkuner, son olarak MHP'nin Antalya Bölge Müfettişliğine atanmıştı. Öte yandan birkaç

(Devamı Sa.7, Sü.7'de)