TERÖR ODAKLARI

AĞCA, CİNAYETTEN SONRA MALATYA ÜGD'DE SEMİNER VERDİ

8. SAYFAMIZDA

İtiraf

Pazartesi başlıyoruz

MHP Genel Başkan Yardımcısının karıştığı olaylardan biri daha belirlendi

İpekçi'nin katili Ağca ile görüşen Somuncuoğlu'ydu

M.ALI AĞCA

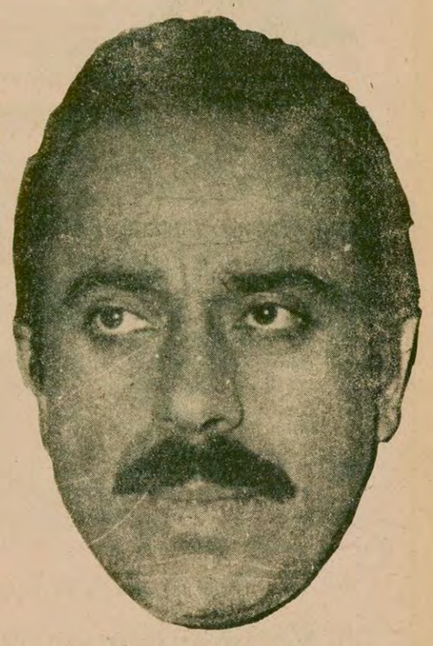

SADI SOMUNCUOĞLU

- **MHP yöneticisinin M.A.Ağca'yı çağırtmak için Malatya'ya gönderdiği komando bütün yurtta aranıyor**
- **İpekçi cinayetinin düğüm noktası aydınlanıyor**

Aydınlık

Kuruluş yılı: 1921
Kurucusu: ŞEFİK HÜSNÜ

BÜTÜN ÜLKELERİN İŞÇİLERİ VE EZİLEN HALKLAR, BİRLEŞİN!

CUMA 30 KASIM 1979
500 KURUŞ

HABER MERKEZİ

MHP Genel Başkan Yardımcısı ve Niğde Milletvekili Sadi Somuncuoğlu hakkındaki iddialar yoğunlaşırken, Somuncuoğlu'nun Abdi İpekçi'nin katili Mehmet Ali Ağca'yla görüştüğünün saptanması olaya yeni boyutlar kazandırdı.

Muhabirimizin elde ettiği bilgilere göre, konuyla ilgili açıklama, daha önce gözaltına alınan, fakat halen firarda olan Ülkücü Gençlik Derneği üyesi bir komando tarafından yapıldı. Açıklamaya göre, Sadi Somuncuoğlu Mehmet Ali Ağca'yı İstanbul'da MHP yanlısı gençlerin etkin olduğu ve öğrenci yurtlarının bulunduğu bir semtte, son derece lüks döşenmiş bir evde kabul etti.

(Devamı sa. 7, sü.1'de)

4. Olayın belgesi

Şenol Güler'i vurmaktan sanık Mehmet Uçar'ın jandarmada verdiği ifade

Uçar: "Somuncuoğlu bize, Fabrikanızdan bir solcuyu vurun, dedi"

- Beni Somuncuoğlu'nun yanına gideceğiz, gelmezsen öldürürüz, diyerek MHP Genel Merkezine götürdüler
- Plana göre, saat 13.00 sıralarında Şenol Güler'i vurduk. Bana 'silahı kaybet' dediler.

ANKARA (ÖZEL)

MHP Genel Başkan Yardımcısı ve Niğde Milletvekili Sadi Somuncuoğlu hakkındaki iddiaların yoğunlaşmasına yol açan, "Şenol Güler cinayeti" olayı, belgelerin ortaya çıkmasıyla aydınlandı. Şenol Güler'i vuranlardan komando Mehmet Uçar'ın jandarmada verdiği ifade, saldırganların emri Sadi Somuncuoğlu'ndan aldığını açıkça ortaya koyuyor.

6 Nisan 1979 tarihli ifadede Uçar, "Somuncuoğlu bize fabrikamızdan bir solcuyu vurun dedi" şeklinde konuşuyor. Jandarma tarafından alınan ifadede, Uçar'ın yazdığı "MHP Milletvekili Sadi Somuncuoğlu'nun yanına gideceğiz, sen de geleceksin, gelmezsen öldürürüz tehdidiyle beni Bahçelievler'deki MHP binasına götürdüler" cüm-

(Devamı sa. 7, sü.3'de)

POLİS BÜNYAMİN YILMAZ'IN PEŞİNDE

İSTANBUL (ÖZEL)

Ağca'nın örgütlü bir şekilde kaçırılması olayını aydınlatmak isteyen polis yetkilileri aynı gün Kartal-Maltepe Askeri Cezaevinden firar eden er Bünyamin Yılmaz'ın

(Devamı sa.7, sü.6'da)

Papa ve Patrik I. Dimitros kiliselerarası sorunları da görüştüler. (Fotoğraf: Korhan ATAY)

Papa ile Patrik İstanbul'da buluştu

İSTANBUL (ÖZEL)

KATOLİKLERİN dini lideri Papa Jean Paul II, Ortodoks Kilisesinin dini lideri Patrik 1. Dimitrios'la görüşmek üzere dün İstanbul'a geldi.

THY'ye ait özel bir uçakla saat 11.40'ta Yeşilköy Havaalanına gelen Papa'yı İstanbul Valisi Orhan Erbuğ ve diğer yetkililer karşıladılar. Papa havaalanında kendisini karşılamak üzere bulunan Patrik 1. Dimitrios'la kucaklaştı ve bir süre konuştu. Papa Jean Paul II'yi karşılayanlar arasında Ermeni Ortadoks Kilisesi Patriği Kalutsyan da bulunuyordu.

Havaalanından sonra beraberindeki heyetle bera-

(Devamı Sa.7, Sü.7'de)

SIKIYÖNETİM MAHKEMELERİNİ ÇALIŞTIRMAMAK İÇİN ASKERİ SAVCILAR HEDEF ALINIYOR

Apaydın: "Askeri Savcının mütalaası namuslu bir hukukçunun onur belgesidir"

- **Tercüman Gazetesi Savcı Saydam Erdok aleyhinde yayın yapmak için 12 Mart Savcısı Yaşar Değerli'den mütaala aldı**

HABER MERKEZİ

ANKARA ve İstanbul Sıkıyönetim Mahkemelerinde önemli duruşmaların karar safhasına geldiği bugünlerde, yargılanmakta olan MHP yanlılarının ve bazı gazetelerin mahkemelerin görev yapmasını engellemeye çalıştıkları ve bunun için de savcı ve hakimleri hedef aldıkları görülüyor.

İstanbul Sıkıyönetim Askeri Mahkemesinde önceki gün yargılanan Vedat Kasımlar, Veli Can Oduncu, Şerafettin Avsar ve Mustafa Baki Gülcan adlı komandoların duruşmasında, esas hakkındaki mütalaasını veren Askeri Savcı Saydam Erdok hakkında bazı gazetelerde Milli Savunma Bakanlığının soruşturma açması gerektiği öne sürülürken, kendisiyle görüştüğümüz İstanbul Barosu Başkanı Orhan Apaydın; "Askeri Savcının açıkladığı mütalaa namuslu bir hukukçunun onur belgesi olarak tarihsel bir nitelik taşımaktadır. Bu mütalaa aleyhine belirli çevrelerden kaynaklanan saldırılar Askeri Savcının faşist terörün kökenine indiğini ve karanlıktaki odakları ortaya çıkardığını kanıtlamaktadır" dedi.

ORHAN APAYDIN'IN AÇIKLAMASI

Orhan Apaydın gazetemize konuyla ilgili olarak su açıklamayı yaptı: "Sıkıyönetim mahkemeleri bağımsız yargı organlarının içinde çalışmaktadırlar. Sıkıyönetim mahkemesi hakim ve savcılarının verdikleri kararlar, yaptıkları işlemler ve ileri sürdükleri mütalaalar vicdani kanaatlerinden kaynaklanır. Hakım ve

(Devamı Sa.7, Sü.7'de)

AÖS'de Dev-Solcuların saldırdığı öğrenci yurttan sürüldü

5.SAYFADA

Ebu Firaz, Türkiye'nın Filistin davasına her zaman destek olacağına inandıklarını söyledi

ANKARA (ÖZEL)

Filistin Kurtuluş Örgütü Ankara Temsilcisi Ebu Firaz, Filistin Halkıyla Dayanışma Günü dolayısıyla FKÖ temsilciliğinde düzenlediği basın toplantısında, Filistin halkının mücadelesiyle ilgili bilgi verdi.

Ebu Firaz, Nablus Belediye Başkanı Bessam El Şhaka'nın gözaltına alınmasının İsrail'in baskılarının bir devamı olduğunu belirtti. Türkiye halkının FKÖ temsilciliğine yakınlık ve destek gösterdiğini söyleyen Firaz, Türkiye'nin de Filistin davasına her zaman

(Devamı sa. 7, sü. 4'te)

Katiller öldürecek, savcılar susacak mı?

Oral Çalışlar

Güneş'le Bozkurt arasındaki kavga uzerine çok yazılıp çizildi. Dikkatimizi çeken, "Silahı neden çekti", "Neden Bozkurt'a saldırdı" diye Güneş'e veryansın edilmesidir. Olay şöyle veya böyle cereyan etmiş bunun bizce bir önemi yoktur.

Önemli olan bu kavga neden çıkmıştır. Bunun üzerinde pek durulmuyor. Kavga, Hasan Fehmi Güneş'in MHP Genel Başkan Yardımcısı Sadi Somuncuoğlu'nun suçlarını sayıp dökmesinden çıkmıştır. Eski İçişleri Bakanı Güneş, Somuncuoğlu'nun işlediği suçları birer birer Senato'nun önüne getirmiştir. Kavganın sebebi budur.

(Devamı sa. 7, sü.5'de)

GECE SOKAĞA ÇIKMA YASAĞI KONDU

Kayseri'de olaylar dün de sürdü

- Dünkü olaylarda iki kişi öldü, bir kişinin de cesedi bulundu
- İki yaralı daha ölünce, komandoların taradığı kahvede ölenlerin sayısı 8'e yükseldi

YAZISI 5. SAYFADA

Halk yollarda kaldı

Görevden alınmak istenen İETT Taşıtlar Dairesi Başkanı direniş başlattı

- İbrahim Urhan'ı destekleyen İGD, Dev-Sol, Dev-Yol, ve Halkın Kurtuluşu grupları Şişli Garajını işgal ettiler

İSTANBUL (ÖZEL)

Dün sabah işine gitmek üzere sokağa dökülen İstanbullular, uzun bir bekleyişten sonra otobüslerin gelmediğini görünce, önce şaşırdılar, sonra İETT şoförlerinin direnişe geçti-

(Devamı sa. 7, sü.1'de)

Aydınlıkta
SİNA ÇILADIR

ÖZÜR

Arkadaşımız Sina Çıladır'ın bugünkü yazısı elimize geçemediğinden yayımlayamıyoruz. Duyurur, özür dileriz.

daha güncel daha güçlü
Aydınlık
daha güncel daha güçlü

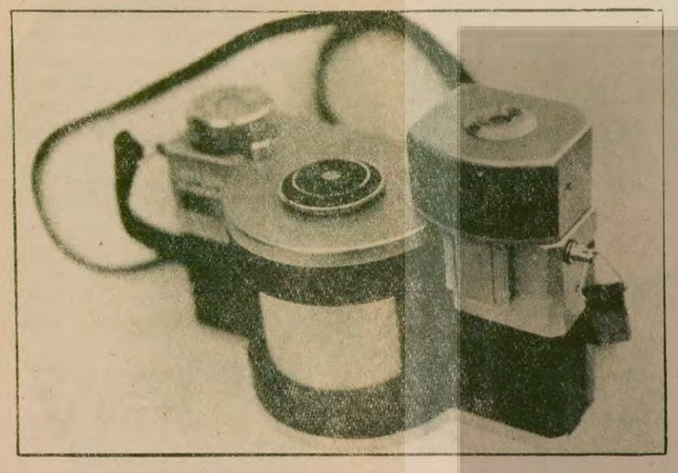

Hayrabolu'dan Turgut Yıldız

Kampanyamıza hünerli bir fotoğraf makinası hediye etti

Hayrabolu'dan Turgut Yıldız, gazetemize 180 derecelik bir açıyla fotoğraf çekebilen bir makina hediye etti. Yıldız, ayrıca 150 liralık da Aydınlık kartlarından satın aldı.

Hayrabolu'da gazete bayiliği yapıyor Turgut Yıldız. Gazetemize hediye ettiği makina ile muhabirlerimiz, bundan böyle çok daha güzel fotoğraflar çekecekler. Geniş açı tabir edilen bu makina ile bir defada çok geniş bir alan tespit edilebiliyor. 23 Kasım tarihli gazetemizde, değerli hocamız seçkin insan Ümit Doğanay'ın cenaze törenini bu makinayla fotoğrafladık.

■■■

"50 adet kitabın gelirini Aydınlık'a veriyorum"

Gazetemizi geliştirmek hepimizin boynunun borcu. Az da olsa ben de katkıda bulunmak istiyorum gazetenin kapmanyasına. Bu nedenle TÜR–DA'ya, dağıtımını yaptığı "Türkiye'de Göç Olgusu, Sorunları ve Çözümü" adlı kitabımdan elli (50) tanesinin Aydınlık yararına satılmasını, sağlanacak paranın gazetemize verilmesini yazdım. Uğraşınızda başarılar dilerim.

Baki ÖZ Gökçeli Ortaokulu
Müdürü Niksar TOKAT

FİKİR MEYDANI

ANARŞİ VE ŞİDDET EYLEMLERİ

Fürizan Hüsrev Tökin

"Sorun, bir idealin başarısı için çalışmak değildir. Anarşizm doktrininin tümüyle tersine hareket edilmektedir"

Fransızca bir kelime olan "Anarchie" aslında siyasal ve toplum sal bir doktrindir. Bir bakıma, kargaşalık, düzensizlik olarak nitelendirilebilir. Hükümet denetlemesinde olmaksızın, özgürce gelişmeyi esas alır.

Salt özgürlük ve iktidarın sistemli bir biçimde reddedilmesi, girişilen hareketlerin övgüsü, toplumu baş eğmemeye kışkırtmak, anarşist davranışlardır.

Anarşizm doktrini, liberal düşüncelerle sosyalist düşünceler arasında garip bir kaynaşmasının ürünüdür.

Anarşizm, liberalizmden devlet ekonomisi aleyhindeki eleştirisini, özel teşebbüs hakkındaki aşırılığını, oluşagelen ekonomik düzen hakkındaki görüşünü almıştır.

Sosyalizmden de, mülkiyetin eleştirisini ve işçinin sömürülmesi kuramını aktarmıştır.

Fransız sosyalisti Proudhon, bugünkü anarşizmin gerçek ve öz babası sayılmaktadır.

Fakat, çok daha eski çağlarda Platon (İ. Ö: 428-348), "Cumhuriyet" adındaki eserinde, anarşizmden söz eder.

J.J. Rousseau (1712-1778), anarşizme, yaratılmış bakımından iyi ve özgür, fakat toplum tarafından bozulmuş insan anlayışını getirdi.

Proudhon (1809-1865), Bakunin (1814-1876), Kropotkin (1842-1865), anarşinin düşünce yapısını kuran düşünce adamlarıydı. Bunlar kana susamış insanlar değillerdi; şiddet olaylarını sevmezlerdi; anarşik eylemlerin karşısındaydılar.

Şöyle diyorlardı: "Anarşik hareketlerde kan dökülmesi üzücüdür. İnsanlığın gafleti yüzünden kanlı anarşi olayları daima kötüdür; büyük felakettir. Yalnız kurbanları için değil, izlenilen amacın bütün saflığını bozar. Her insanın özgür bir değer kazanabilmesi için insanlığa saygılı olması gerekmektedir. İnsanları özgür yapacak olan, şiddet hareketleri değil, aklın saltanatıdır."

Amaçları...

Görülüyor ki, anarşi düşüncesini ortaya atanlar, şiddet hareketlerinin karşısındadırlar. Anarşik eylemleri hiç bir zaman önermemişlerdir.

Oysa bugün dünyanın birçok ülkelerinde, Türkiye de bunun içindedir; anarşistler şiddet eylemlerine girişiyorlar, adam kaçırıyorlar, adam öldürüyorlar, soygunlar yapıyorlar, bombalar atıyorlar.

Tümüyle ters anlaşılan anarşi doktrinini ters yönden uygulamaya baş vuruyorlar. Kayıtsız şartsız, öldürmek için öldürüyorlar, adam kaçırıyorlar soygunlara girişiyorlar.

Amaçları: Toplum düzenini bozmak, huzursuzluk yaratmak, korku salmak, devlet otoritesine karşı çıkmak.

Anarşizm doktrininin ne olduğunu bilmeden, bilgisizce bir sorumsuzluk içinde gencecik insanları birbirine vurduruyorlar. Bu genç insanları bu yollara yönelten ler, başlıca sorumlu kişilerdir.

Son yıllarda anarşik olaylar, rejime karşı yönelmiştir. Rejimi bunaltmak, devlet otoritesini kırmak, güvenlik kuvvetlerini hiçe saymak başlıca amaçları olarak görünüyor. Sorun, bir idealin başarısı için çalışmak değildir. Anarşizm doktrininin tümüyle tersine hareket edilmektedir. Bu anarşik olayları, şiddet eylemlerini sürdüren ler, idealden uzak kişilerdir. Birtakım sorumsuz kişiler tarafından yöne tilmektedirler.

Yıkıcı tertiplere girişmek, memleket için zararlı oluyor. Bir Fransız düşünce adamının dediği gibi: "Küçük politika oyunları, küçük siyasal ihtiraslar, bir insanı vatan haini bile yapabilir".

Klasik anarşizm...

Bugünkü şiddet eylemlerinin kaynağında, klasik anarşizm ile ilgisi olmayan aşırı hareketler yatmaktadır. Bunların neden oldukları kargaşalıklara, eylemlere anarşi demek, alışkanlık durumuna gelmiştir. Bunlar, anarşi olmaktan çok, yıldırma ve şiddet eylemleridir.

Demokratik özgürlükten yararlanarak şiddet yaratmak, demokratik ülkelerde günlük olaylar arasına girmiştir. Şiddet eylemlerinin kol gezdiği ülkeler arasında Türkiye, gittikçe ön plana geçmek eğilimini göstermektedir. Bunun yanında İtalya ve İspanya'yı görüyoruz. Güney ve Orta Amerika'da bu şiddet eylemleri daha çok önceleri başlamıştı.

Devleti zayıflatmak, Türkiye'yi parçalamak bölgelere bölmek, sağ ya da sol düzeni kurmak için bütün eylemciler, ideolojik ayrılıklarına karşın, taktik bir yöntem olarak el birliği etmektedirler. Bütün bu şiddet, yıldırma hareketlerinin besleyicileri, dışarıda yuvalanmıştır.

Bugün, kıtalararasındaki şiddetin çizgileri gittikçe daha kesin olarak belirmektedir. Şiddet eylemleri, ulusal hudutlar dışına çıkmıştır. Çalışma alanı, eylem, bütün dünya düzeyi olmuştur.

Şiddet eylemleri, gizli çalışan gruplar tarafından uygulanıyor. Bunlar, korku, panik yıldırma, kargaşlık çıkarmak maksadiyle insanlara saldırmaktadırlar. Şiddet eylemi, açıkça cereyan etmez. Örgüt, gizlidir; eylem bir anda nereden geldiği belli olmadan yürütülür. Şiddetin parolası: Eylemdir, öldürmektir.

Şiddet eylemlerine karşı kesin bir mücadele yapmak için kararlı olmak gerekmektedir.

İktidarda hangi siyasal parti olursa olsun, o iktidar zayıf ve güçsüz olduğu sürece, şiddet eylemleri de sürecektir.

demokrat gözüyle
lütfü oflaz

Papara!

Papa; işte geldi, işte gidiyor.

Gelişi ile gidişi arasındaki üç günlük ziyareti dünyada geniş yankılara yol açıyor.

Çin e ilk defa bir ABD başkanının gidişi gibi birşey bu.

Çünkü Vatikan Devlet Başkanı sıfatıyla bir Papa, ilk defa bir İslam ülkesini ziyaret ediyor.

Ziyaretinin altında kendine göre hesapları olsa da önemli değil.

Önemli olan ülkemizi rencide edecek herhangi bir harekete girişmemesi...

Ziyareti boyunca bir din adamı gibi değil, bir devlet başkanı gibi hareket etmesi...

Yine önemli olan, dünyanın dikkatini Türkiye üzerine çekmesi...

Dünya ve Türkiye dış politikasına yeni boyutlar getirmesi...

Geçtik, Papa'nın ziyaretinin Türkiye dış politikasına getirdiklerinden, Türkiye turizmine getirecekleri bile bizim için yeterli değil mi?

Milyarlar harcasak yaratamayacağımız bir propaganda fırsatından bilmem yeterince yararlanabildik mi?

.....

"Giden gidiyor, olan geride kalanlara oluyor..."

Demirel de oturmuş işte bunu düşünüyor:

"Ecevit'ten enkaz devraldım, şimdi bu enkazın altından nasıl kalkacağım?"

Enkaz dediği de PAPA...

Düşündüğü şey de Erbakan'dan bu konuda yiyeceği PAPARA!

"Demirel, Batılıların papasını ağırladı" diyerek, bunu bir siyasi propaganda konusu yapabilir Erbakan hoca...

Zaten Demirel de bundan korkuyor ya.

Artık korktuğu başına gelir mi gelmez mi bunun için en iyisi seçimleri beklemeli.

Şunun şurasında ne kaldı ki?

* * *

Kaldık yine bizbize.

Papa içerde, Erbakan dışarda, acaba Ağca nerde?

Cezaevinden kaçtıktan sonra, "Papa'yı ortadan kaldırmak için kaçtım" demişti de...

Üç gündür kendisinden haber alamadık, doğrusu bayağı meraklandık.

Öldü mü, kaldı mı?

Yoksa, Papa'nın Türkiye'ye geleceğini duyunca -Erbakan gibi- yurt dışına çıktı mı?

En iyisi onu Sadi Somuncuoğlu'na sormalı.

Bizim meşhur kaçak M. Ali Ağca'ya şu mesajı yollamalı:

"Elma dersem çık, armut dersem çıkma emi!

HALKIN SESİ
GAZETEMİZİN SAHİBİ 45 MİLYON HALKTIR

"Tarlalarımız çok verimli. Su olsa buralar yemyeşil olur. Senede en az iki ürün alabiliriz"

Antalya Ovasında susuzluk çeken bir bölge, Serik'in Teke Köyü civarı

ZEYBEKLER KÖYLÜLERİNİN 15 SENEDİR SULARI YOK

● Köylüler 3-5 kilometreden sırtlarında içme suyu getiriyor

İsmet Özçelik

Antalya ovası. . . Türkiye'nin en verimli ovalarında biri. . . Senede en az iki defa ürün alınan bir ova. . Bu ovanın ortasında, Serik ilçesinin Tekke köyü civarında 20 bin dönümlük susuz arazi. . . İçme suyu bile bulamayan köylüler. . . Sırtların da 3-5 kilometreden içme suyu getiren Zeybekler köylüleri . . . .

20 bin dönümlük susuz araziyi gören insanın, ilk aklına gelebilecek olan düşünceler bunlar. . . Üretimin düşük olmasından yakınılan Türkiye'de bu ovanın sulanması ülke ekonomisine önemli katkılar yapacak. Sulama konusunda görüştüğümüz Zeybekler köylüleri şöyle dediler:

"Tarlalarımız çok verimli. Su olsa buralar yemyeşil olur. Senede en az iki ürün alabiliriz. 15 senedir bu tarlaların sulanması için uğraşıyoruz. ama hâlâ su getirtemedik. Bu sene bir ümit vardı. Ama şimdi iktidar değişti. Bizim köy CHP'li diye su işimizi engellerler. Buraya sulama suyunun getirilmesi hem bize yarar sağlar, hem memlekete. Biz burada pamuk eksek dışarı satılır döviz gelir. Hem bizim yüzümüz biraz para görür hem ülke . . İçme suyu konusunda da dertleri olduğunu söyleyen köylüler "200 nüfus bir kuyuya bakıyoruz. Bazen kuyu da batıyor. O zaman 3-5 kilometreden sırtımızda su getiriyoruz. Artık yetkililer bu işe bir çözüm bulsunlar. 20 bin dönüm arazi boş boş yatıyor. Yazık değil mi?" dediler.

TURAN EMEKSİZ LİSESİNDE İŞKENCE İDDİASI VE GERÇEK

Malatya Turan Emeksiz Lisesinde Hüsnü Alkan adlı ülkücü birögrenci mahalli gazetelere başvurarak kendisine işkence edildiğini iddia etmiştir. İddiaya göre kantine çay içmeye gitmiş, kantinin boş olduğu bir sırada 7 kişinin saldırısına uğrayarak göğsüne CHP ve altı ok yazılmış.

Okul Müdürü Fikret Doğan'ın açıklamasında böyle bir olayın olmadığı olamayacağı söylenmiştir. Okul Aile Birliği de aynı görüşü paylaştı.

Ülkücü öğrencinin gittiğini iddia ettiği okul kantini çalışmamaktadır.

Öğrenim özgürlüğünün azılı düşmanı MHP bu olaydan yararlanarak karışıklık çıkarmaya çalışmıştır.

Bütün öğrenci arkadaşları MHP'nin tertiplerine karşı uyanık olmaya çağırıyoruz.

Turan Emeksiz Lisesi
Devrimci Öğrencileri

ZONGULDAK

Milli Eğitim Bakanlığının dikkatine

Öğretmenin sırtına bir kambur daha eklenmesine göz yummayın

Ben İstanbul'dan Zonguldak iline tayin oldum. 9 bin liraya kamyonet tutarak taşındım. Yolluk parası için müracaat ettiğimde, "Boşuna müracaat etmeyin, şimdiye kadar hiç ödenek çıkmadı" dendi. Daha önce de Manisa ilinde öğretmendim. Yolluk paramı alamadımdı. Gerekçe yine ödeneğin yok oluşuydu.

Bugün benim gibi ödenek yok diye yolluk parasını alamayan onbinlerce öğretmen var. Devletin bu öğretmenlerin yolluk borcu milyonlarca lirayı bulmaktadır.

Yol paramızın onda birini yolluk olarak verdikleri gibi, bir de ödenek yok gibi bahanelerle zaten zor geçinen öğretmenin sırtına bir kambur da oradan eklenmesine göz yummamanız dileğiyle . . .

Cengiz Topel İlkokulu Öğretmeni
Ayşe Şenel

muzaffer hacıhasanoğlu
ELLER
öyküler
Genel Dağıtım: TÜR–DA
Hamam Sokak, No. 4, Cağaloğlu - İstanbul
35 lira
AYDINLIK YAYINLARI

ÇIKTI 2. Baskı

120 Lira
Genel Dağıtım: TÜR-DA
Cağaloğlu, Hamam Sok. 4/2 İSTANBUL

Doğu Perinçek
Kemalist Devrim
2. Baskı ÇIKTI
Genel Dağıtım: TÜR-DA
Hamam Sok. No: 4
Çağaloğlu/İSTANBUL
Tel: 27 25 22
AYDINLIK YAYINLARI

V.İ. Lenin
Kapitalizmin En Yüksek Aşaması
EMPERYALİZM
AYDINLIK YAYINLARI
Genel Dağıtım: TÜR-DA
Hamam Sokak No: 4
Cağaloğlu-İstanbul

BULMACA

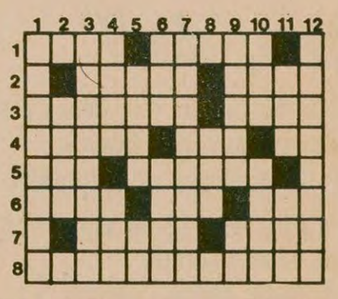

SOLDAN SAĞA: 1) Abdi İpekçi'nin katilinin soyadı-Kesilen ağacın yerde kalan kütük dibi. 2) Edipler (eski dil)-Tersi fırlatma. 3) Aslere komut bildirmek için çalınan perdesiz boru-Tersi bir ünlem. 4) Sarıklı din bilginlerine denilen-Mesleği-Kimyada Tantal'ın simgesi. 5) Bir peygamber. Gerekli yiyecek ve içecekler, azık. 6) Geri, art-Pişmiş çayın kıvamı-Tersi türbece altta olan. 7) Bir bayan adı-Tasdik. 8) Parmaklarımızdan biri.

YUKARIDAN AŞAĞI: 1) Cankurtaran arabası. 2) Onaylama belirten bir sözcük. 3) Atak ya da kendini bilmez. 4) Erkek kişi-Sonuna 'A' gelirse hilal. 5) Namaza çağrı-Bir harfin okunuşu. 6) Büyük göçebe çadırı-Söz ve davranışta benimsenen genel yollar, ertem. 7) Kaldıraç. 8) Orta Doğuda bir başkent. 9) Bilgisiz-Fizikte bir kanun. 10) Tersi bağırsaklar (eski dil)-İtalya'da bir yanardağ 11) Yayıncılıkla ilgili bir devlet kurumunun simgesi-'Ölü' karşıtı. 12) Ona buna meydan okuyan, külhanbeyi.

DÜNKÜ BULMACANIN ÇÖZÜMÜ

İran İslam Devriminin Genelkurmayı 1979 yılının ocak ayında Paris'te. İşte o zaman "Homeyni'nin danışmanlarından" biri olan Sadık Kutbzade yabancı basın mensuplarına bir açıklama yapıyor.

(Fotoğraf AYDINLIK)

İran'ın Güvenlik Konseyi toplantısına katılıp katılmayacağı belli değil

Tahran'daki ABD Büyükelçiliğinin önünde sık sık gösteriler düzenleniyor. Elçilik işgali 26. gününe girerken ABD-İran buhranına hâlâ çözüm bulunamadı.

- Russell Mahkemesi Şahı yargılayacak
- Carter, Homeyni'yi elçilik baskınından sorumlu tuttu
- Vance, Kissinger'den kamuoyu önünde yorum yapmamasını istedi

WASHİNGTON/TAHRAN

İRAN'ın BM Güvenlik Konseyi toplantısına katılıp katılmayacağı henüz kesinlik kazanmazken, ABD Başkanı Carter, önceki akşam düzenlediği basın toplantısında, rehinelere herhangi bir zarar gelmesi halinde sonuçların çok vahim olacağını tekrarladı ve Ayetullah Homeyni'yi elçiliğin işgalinden sorumlu tuttu. Öte yandan BM Genel Sekreteri Waldheim, İran'ın yeni Dışişleri Bakanı Sadık Kutbzade'nin cumartesi günü Güvenlik Konseyi toplantısına geleceğini umduğunu söyledi.

* * *

Carter'ın çarşamba gecesi yaptığı açıklama, İran bunalımının başlamasından bu yana ABD Başkanının yaptığı en sert açıklama olarak niteleniyor.

Carter televizyonda yayınlanan konuşmasında şöyle dedi: "ABD şantaja boyun eğmeyecektir. Tüm Amerikalılar kurtarılana kadar bize rahat ve huzur yoktur. İran'ın kendi yarattığı bu vahim durumu idrak etmesi ve rehinelerin bir tekine zarar geldiği takdirde doğacak sonuçların dehşetini bilmesi gerekir." Carter, rehinelerin kurtarılması için barışçı yolun sonuna kadar kullanılacağını vurguladı. Ancak, bunun sağlanmaması halinde ellerinde başka yollar da olduğunu ileri sürdü.

"Şahın ABD'de tedavi olmasını ben önerdim"

Carter daha sonra Şahın ABD'de tedavi olmasını kendisinin önerdiğini ve bundan hiç pişmanlık duymadığını ileri sürdü. ABD Başkanı bütün sorumluluğun kendisine ait olduğunu söyledi.

Carter, Şahın ABD'ye gelmesinden önce durumu İran hükümetine haber verdiklerini ve İran'dan olumlu cevap aldıkları gibi Tahran'daki ABD Elçiliğinin de çok sıkı güvenlik önlemleriyle korunacağı yolunda güvence aldıklarını ve bu güvenlik önlemlerinin bir süre sürdürüldüğünü söyledi.

Carter daha sonra, Müslüman dünya ile iyi geçinmek istediklerini ileri sürerek, "İslam ülkeleriyle aramızda bir soğuk savaş ortamı doğmasına imkan yoktur" dedi.

Waldheim'ın açıklaması

BM Genel Sekreteri Waldheim, İran'ın yeni Dışişleri Bakanı Sadık Kutbzade'nin Güvenlik Konseyinin İran'la ilgili toplantısına katılmak üzere cumartesi günü New York'a geleceğini umduğunu söyledi.

İran'ın dışişleriyle görevli bakanı Beni Sadr önceki gece Devrim Konseyinin kararıyla görevinden alınmış ve yerine İran Radyo ve Televizyon Genel Müdürü Sadık Kutbzade atanmıştı.

İranlı öğrencilerin bildirisi

Öte yandan Tahran'daki ABD Büyükelçiliğini işgal eden öğrenciler yayınladıkları bildiride Güvenlik Konseyini ABD'nin mikrofonu olarak nitelediler.

Öğrencilerin bildirisinde, BM'nin İran devrimiyle alay ettiği ileri sürüldü, Güvenlik Konseyinin alacağı hiç bir kararın tanınmayacağı belirtildi.

New York'tan gelen haberlerde ise Sadık Kutbzade'nin yeni İslam Anayasası onaylandıktan ve Muharrem ayı tamamlandıktan sonra (19 Aralıkta) Güvenlik Konseyi toplantısına katılacağı ileri sürülüyor.

Russel Mahkemesi devrik Şahı yargılayacak

Ünlü İngiliz düşünürü Bertrand Russell'in adını taşıyan Uluslararası Russell Mahkemesinin devrik Şahın eylemleri hakkında soruşturma açmaya hazırlandığı bildirildi.

Resmi niteliği olmayan bu kurul, dünyanın çeşitli ülkelerinden tanınmış aydınlardan oluşuyor.

Televizyonda konuşan Yugoslav tarihçisi ve Mahkeme Başkanı Vladimir Dedijer, Şah hakkında soruşturma açılması kararının, Tahran'daki ABD Büyükelçiliğinin işgali öncesinde alındığını belirtti.

Russell Mahkemesi üyeleri arasında ünlü yazar Jean Paul Sartre de bulunuyor. Mahkeme İran'da uluslararası şirketlerin rolünü de görüşecek.

ABD Hazine Bakanı Miller: ABD İran'a müdahale ederse...

ABD Hazine Bakanı Miller, "ABD İran'a askeri müdahalede bulunduğu takdirde, Orta Doğudaki petrol kaynaklarına onarılamayacak zararlar vermiş olacaktır" dedi.

Kuveyt'ten Londra'ya giderken uçakta gazetecilerle konuşan Miller, ziyaret ettiği üç Arap ülkesinde yetkililerin kendisine bölgede bir çarpışma olmasından büyük kaygı duyduklarını söylediklerini kaydetti; "Arap ülkeleri savaş istemiyorlar, çünkü yoğun Müslüman nüfusları olan komşu ülkelerde bu tür bir harekatın yankı ve tepkilerinin çok vahim olacağını belirtiyorlar" dedi.

Miller, petrol üreticisi Arap ülkelerinde ABD'nin pek çok dostu bulunduğunu, ancak bu dostluğun şimdiki halde ABD'nin İran'a askeri müdahalede bulunabileceği korkusu içinde hafiflediğini kaydetti.

Vance Kissinger'ı uyardı

Bu arada ABD Dışişleri Bakanı Vance, eski meslektaşı Kissinger'den, Carter yönetiminin eski İran Şahına karşı takındığı tutum konusunda kamuoyu önünde yaptığı yorumlara artık son vermesini istedi.

Kissinger, pazartesi günü yaptığı açıklamada, eski Şahı ABD'ye kabul etmesi için hükümete baskı yaptığı yolundaki haberleri reddetmişti.

İran İslam Devriminin Genelkurmayı 1979 yılının ocak ayında Paris'te. İşte o zaman "Homeyni'nin danışmanlarından" biri olan Sadık Kutbzade yabancı basın mensuplarına bir açıklama yapıyor.

(Fotoğraf AYDINLIK)

HOMEYNİ'NİN YENİ DIŞİŞLERİ BAKANI

Sadık Kutbzade

ÖNCEKİ gece Abdülhasan Beni Sadr'ın yerine getirilen İran'ın yeni Dışişleri Bakanı Sadık Kutbzade yaptığı açıklamada, İran'ın dış siyasetinde hiç bir değişiklik olmayacağını açıkladı.

Kutbzade, "İran'ın dış siyaseti İmam Homeyni tarafından çizilmiştir, biz de bunu olduğu gibi uygulayacağız" dedi. Kutbzade, İran Radyo ve Televizyon Başkanlığı görevini sürdüreceğini de söyledi.

Sadık Kutbzade, Şubat Devriminden bu yana işbaşına getirilen dördüncü Dışişleri Bakanı. Ulusal Cephe Başkanı Kerim Sencabi'nin istifasıyla yerine İbrahim Yazdi getirilmişti. Bazergan hükümetinin istifasıyla birlikte Dışişleri Bakanlığına Yazdi'nin yerine İslam Devrim Konseyi Üyesi Beni Sadr getirilmişti.

20 yıl yurt dışında sürgünde yaşayan ve Ayetullah Homeyni ile birlikte İran'a dönen Kutbzade 45 yaşında. İran Radyo ve Televizyon Kurumunun Başkanlığına atanan Kutbzade, son aylarda en katı tutumlu şahsiyetler arasında yer almıştı. Kutbzade, Kurumun başına getirildikten sonra, Batı müziğini yasakladı ve dini içerikli yayınlara ağırlık verdi.

İyi giyinen ve kültürlü bir insan olarak nitelenen Kutbzade, beş yıl süreyle ABD'de Georgetown Üniversitesinde eğitim gördü.

İran'ın yeni Dışişleri Bakanı, Brezilya Televizyon Şirketine verdiği demeçte, ABD yönetiminin gelecek yıl yapılacak seçimlerde oy toplamak için siyasal çıkar sağlamak amacıyla İran'da kasıtlı olarak bunalım yarattığını ileri sürdü, "Devrimin başından beri bugünkü durumu yaratmamak için uğraştık. Ancak, ABD bizim zayıf olduğumuzu düşünerek bize baskı yapmak için karar gözükmektedir. Şimdiki durumu seçimlerde yarar sağlamak için kullandıklarına inanıyorum" dedi.

Çin Başbakan Yardımcısı Deng:

"Sosyalist demokrasi anarşizm değildir"

PEKİN

Paris'te yayınlanan "International Herald Tribune" gazetesinin bildirdiğine göre, Çin Başbakan Yardımcısı Deng Siao Ping, dünyanın en önemli ansiklopedisi "Encyclopadia Britannica"nın iki yetkilisine Çin'deki muhalefet hareketinden sözetti. Deng, geçen ay casusluk suçuyla 15 yıla mahkum edilen Wei Jingşeng'e verilen cezanın sert olduğunu, fakat bir örnek teşkil etmesi gerektiğini söyledi. Deng, demokrasiden yana olduğunu, fakat aşırılığı kabul edemeyeceğini belirterek, Çin'in ne olursa olsun yeni bir sömürücü sınıfın yükselmesine izin vermeyeceğini vurguladı.

Başbakan Yardımcısı, İngiliz konuklara ayrıca, Pekin'deki Demokrasi Duvarının varlığını desteklediğini, fakat ufak bir azınlığın demokratik süreci engellemeye çalıştığını söyledi. Deng, sosyalist sistemi yıkmayı savunan ve yabancılara askeri bilgiler vermiş olan Wei'nin böyle bir unsur olduğunu, fakat diğerlerinin hata yapmış iyi niyetli kimseler oldukларını belirtti. Deng, Wei ve destekleyicilerini, uzun süre işe gitmeyen ve insanları dövmek, para çalmak vb. amacıyla "isyan etmek güzeldir" sloganı kullanan kimseler olarak tanımladı.

Çin Başbakan Yardımcısı, Çin'in demokratik bir düzen istediğini, fakat pazar ekonomisinin bazı yönleri benimsense de kapitalizme dönmeyeceğini, öte yandan sosyalist demokrasinin anarşizm anlamına gelmeyeceğini belirtti.

Hükümet ordusu hala saldırıyor ama

AFGAN GERİLLALARI KAYBETİKLERİ MEVZİLERİ YENİDEN KAZANIYOR

- Bazı hükümet askerleri gerillalara saldırmayı reddetti

KARAÇİ

Pakistan'da yayınlanan "Jang" gazetesinin bildirdiğine göre, Afgan Hava Kuvvetlerine ait Rus yapısı MIG-21 uçakları Takhar Eyaletindeki Müslüman gerilla kamplarını bombalacı.

Bu arada yaralı ve ölü sayısının 126 olduğu bildiriliyor. "Payemani İttihadi İslami" örgütünün yayınladığı bir basın bildirisinde pazartesi günkü saldırı sonucunda eyalet merkezi Taalu Kan'da birçok evin yıkıldığı belirtiliyor.

Müslüman gerilla örgütü bombardımanın, geçen hafta bölgede meydana gelen çatışmalarda 6 tankı ele geçirmelerine ve 200 hükümet askerini yaralamalarına bir misilleme olduğunu bildiriyorlar. Müslümanlar, bombardıman sırasında bir de helikopter düşürdüler.

Öte yandan, AP Ajansı Pakistan'daki diplomatik kaynaklara dayanarak verdiği haberde, Gardez kentinden üç zırhlı birliğin aylardır isyancılar tarafından kuşatılmış Paktia ve Paktika eyaletlerindeki kışlalara ikmal yaptığını belirtiyor.

Kabil'de oturan bir yabancının AP muhabirine söylediğine göre, Müslüman gerillalar Sovyetler Birliği ve Çin sınırındaki stratejik öneme sahip Badakşan Eyaleti merkezi Faizabad'ı ele geçirdiler.

Bu arada Kabil'de üslenen 8. Tümene bağlı bazı askerler Badakşan'daki gerillalara saldırmayı reddettiler.

Sovyet Ordu Gazetesinin iddiası:

"Hegemonyacı ABD daha saldırganlaştı"

MOSKOVA

Sovyet ordusunun resmi yayın organı "Krasnaya Zvesda" gazetesi, ABD'nin hegemonyacılık ve saldırı peşinde koştuğunu anlatan bir makale yayınladı. TASS Ajansının da yayınladığı yazıya göre, Amerikan Haberalma Örgütü, CIA, başka ülkelerin içişlerine karışıyor ve bazı ülkeleri hakimiyeti altına alıyor.

"ABD'nin son zamanlarda daha saldırgan ve daha Sovyet düşmanı olduğunu" öne süren "Krasnaya Zvesda", Washington yönetiminin Batı Avrupa'dan Orta Doğuya keşif uçakları gönderdiğini ve Suudi Arabistan yöresinde askeri manevralar yaptığını öne sürüyor.

Filistin'le dayanışma gününde...

RAGIP DURAN

Abu Selim, bizim gazetenin resimlerine bakarken gece nöbetinin yorgunluğunu henüz atamamıştı. Gözlerinin altı kırış kırıştı. "Orta Doğuda Savaş ve Barış" dizisinin başlığını eleştirdi önce. "Orta Doğuda Savaş ve Savaş" demeniz gerekirdi diye konuştu.

Geçen yaz Afganistan'a giderken, yine Lübnan'dan geçmiştim. Hem Beyrut'ta FKÖ'nün son durumunu inceler, hem de Filistinli gerilla dostlarımızla konuşuruz diyordum.

Abu Selim, ile bir kuşluk vakti karşılaştık. Güney Lübnan'da ağustos ayında cırcır böceklerinin sesi vardı, bir de İsrail jetlerinin.

Çadıra yeni arkadaşlar girerken, Orta Doğudaki son gelişmeleri gözden geçirmeye başladık:

— Arafat-Kreisky görüşmesini nasıl karşılıyorsunuz?

— Artık bütün dünya Filistin direnişini tanımaya başlıyor. Zaten Abu Lütf Faruk Kaddumi bunu daha önce belirtmişti.

— Peki ama şimdi bir de ABD—FKÖ diyaloğu meselesi var...

— ABD eninde sonunda bir gün FKÖ'yü tanıyacak. Biz buna inanıyoruz.

Sonra da Sovyetler Birliği ile ilişkiler konusuna değinmiştik. Aslında bu sorun o zaman gündemdeydi.

Orta Doğunun etkin dergilerinden "El Havadis"te çıkan bir yazı, bütün haziran ayı boyunca Beyrut'taki FÖK büroları ve Sovyet Büyükelçiliğinde çalkantılara yol açmıştı. *"FKÖ ile Sovyetler Birliği arasındaki ilişki bozuluyor"* manşeti ile yayınlanmıştı bu yazı. SALT-2 tartışmaları nedeniyle, FKÖ'nün Moskova'ya karşı güvensizlik duymaya başladığını belirtiyordu. Sonra, Rusya'dan İsrail'e gelen museviler konusuna değiniyordu, Arap dergisi.

Birkaç hafta önce bu konudaki görüşlerini sorduğumuz, Filistin Planlama Merkezi Müdürü Münir Şefik şöyle konuşuyordu:

— 1979 yılının ilk altı ayında İsrail'e gelen göçmen sayısı geçen yıl aynı dönemdeki sayıyı aştı. Geçen yıl bu sayı 30 bin civarındaydı, bu yıl ise 50 bine ulaştı. Siyonistlerin bu göçmenlere büyük ihtiyacı vardır. Özellikle Batı Şeria ve Gazze'deki yeni yerleşim merkezlerini doldurmak için İsrail'in bu göçmenlere büyük ihtiyacı vardır.

Moskova'nın Orta Doğu siyasetinde dikkat çeken bir başka nokta da, İsrail ile ilişkiler sorunu.

Örneğin Kudüs radyosu, 14 Temmuz tarihli yayınında şu bilgiyi veriyordu: *"Nazilere karşı kazanılan zaferin 34. yıldönümünün törenlerine katılmak üzere, aralarında SSCB hükümeti yayın organı "İzvestia" gazetesinin siyasal yorumcusu bulunan 4 kişilik bir Sovyet heyeti yarın Kudüs'e geliyor".*

Bu siyasi ilişkilerin yanısıra Moskova ile siyonist yönetim arasında ticari ve iktisadi bağlar da sürekli olarak gelişiyor. İstatikler COMECON ülkelerinin sadece 1976 yılında İsrail'den 20 milyon dolarlık ithalat yaptığını gösteriyor.

İki süper devletin Orta Doğudaki konumunu bakın Burcişimal köyündeki bir Filistinli köylü ne kadar güzel somutlaştırıyor: *"Bizim başımıza ne geldiyse büyük devletlerden geldi. İsrail'e silahı Amerika, pilotu da Rusya veriyor!"*

İşte Orta Doğu bunalımının kökünde yatan gerçek bu. Ve bu gerçeğin ışığında FKÖ 1979 yılında büyük gelişmeler kaydediyor. Özellikle diplomatik alanda yeni zaferler kazanıyor. Batı Avrupa her geçen gün, Filistin sorununu daha olumlu bir şekilde ele alıyor. ABD yönetimi içinde de FKÖ'yü tanıma yolunda girişimler var. Hatta siyonist yönetime baktığımızda bile, bir Moşe Dayan çıkıp *"FKÖ'yü yok sayamayız"* demek zorunda kalıyor.

"Filistin Halkıyla Dayanışma Gününde" bunlar geliyor insanın aklına.

---

halkların dünyası

Çiğdem Kömürcüoğlu

İran'ın Dışişleri Bakanları

İran'da Dışişleri Bakanlığını adam yiyen makine olarak tanımlasam, abartma olmaz herhalde. Dr. Yazdi ve Beni-Sadr ABD Elçiliğinin işgaliyle iyice çalkalanmaya başlayan İran siyaset sahnesinden peşpeşe rüzgar gibi geçtiler.

Şimdi sıra Devrim Konseyinin güçlü adamı olarak nitelenen Sadık Kutbzade'dir. O ne kadar dayanacak? Bunu da İran'da yaşanan maceranın kaderi tayin edecektir.

Dr. Yazdi, Beni-Sadr ve Kutbzade'yi Ayetullah Homeyni'nin Paris'te üç ay süren ikameti sırasında tanıdık. Geçtiğimiz yılın sonunda İran'da olaylar iyice alevlenmişti. İran konusunda bilgi edinmek isteyenlerin başvurdukları en yetkili ağızdı bu kişiler. Dumas'ın üç silahşörlerine benzetilen bu üç şahsiyetin esrarengiz Devrim Konseyinin üyesi olduğuna ve ilerde İran siyaset sahnesinde etkili bir rol oynayacaklarına kesin gözüyle bakılıyordu.

Şimdi de ABD Elçiliği işgali nedeniyle İran'ın başının sıkıştığı ve çelişmelerin keskinleştiği bir sırada, İran'ın uluslararası ilişkilerini düzenleyen en yetkili ağızlar olarak peşpeşe sahneye çıkıyorlar. Ama Homeyni ve İslam Devrim Konseyinin damgasını vurduğu İran siyaset sahnesinde ne kadar etkili olmak mümkünse!

Dr. Yazdi gibi Beni Sadr'ın başını da Elçilik işgaline muhalefet etmeleri yedi. Beni Sadr "Le Monde" gazetesine verdiği demeçte, Elçiliğin işgal edilmesine baştan beri karşı olduğunu ve sona ermesini istediğini açıkça ortaya koymuştu. Bir çözüme ulaşılması için uzlaşmaya hazır görünüyordu. Ama şeriatın kılıcı keskin. Şahın geri dönmesinden başka çözüm yolu tanımam dediği için Beni Sadr da gitti.

Dışişleri Bakanlarının peşpeşe görevden alınması, Bazargan hükümetinin aradan çekilmesiyle çatışmanın artık en üst düzeye, yani Devrim Konseyine yansıdığını gösteren bir olgudur. Çünkü Beni Sadr Devrim Konseyinin en etkili üyelerinden biriydi ve Kurucu Meclis Başkanı seçilmesi olanağından söz ediliyordu.

Şimdi göreve getirilen Sadık Kutbzade, Radyo ve Televizyon Kurumu Başkanı olarak, sekter uygulamaları nedeniyle çok eleştiriye uğramış ve tepki toplamıştı. Hatta aleyhinde gösteriler yapılmıştı. Bir ara adından, İslam Devrim Konseyinin, Sofya'da Brejnev'in temsilcileriyle görüşen üyesi olarak sözedilmişti. Bir süre Suriye pasaportu taşımış olması da bu söylentileri güçlendiriyordu. Kendisi bu iddiaları şiddetle reddetti. Daha sonra bu konuda herhangi bir açıklama yapılmadı. Kutbzade, İranlılar arasında genellikle "güven vermeyen" bir kişi olarak nitelendiriliyordu. Bu nedenle Homeyni'nin yeni Dışişleri Bakanı İran'da pek hoşnutlukla karşılanacak gibi görünmüyor.

---

5 kıtadan KISA HABERLER

Dünyanın ikinci en büyük uçak kazası: 257 ölü

AUCKLAND/AJANSLAR

Daha önce kaybolduğu haberi verilen Yeni Zelanda Havayollarına ait DC-10 uçağının yanarak düştüğü ve Antartika'daki Erebus dağının yamacında enkazının bulunduğu bildirildi. Olay yerine giden kurtarma ekipleri ve dağcılar uçakta bulunan 257 yolcu ve personelden hayatta kalan olmadığının sanıldığını belirttiler. Havacılık şirketi yetkilileri ise can kaybı açısından bu olayın dünyanın ikinci en büyük uçak kazası olacağını açıkladılar.

Turistik amaçla Antartika üzerinden uçan Yeni Zelanda uçağı önceki gün kaybolmuştu.

El Salvador'daki Güney Afrika büyükelçisi kaçırıldı

El Salvador'daki Güney Afrika Büyükelçisi Archibald Gardener Dunn'un dün büyükelçilikten çıkarken 10-15 kişiden oluşan silahlı bir grup tarafından kaçırıldığı bildirildi.

BBC Radyosunun haberine göre 6 yıldır büyükelçilik görevini yürütmekte olan Dunn, geçen yıl da kaçırılmak istenmişti. Dunn, El Salvador'da diktatör Romero'nun devrilmesinden sonra kaçırılan ilk diplomat.

Dublin'de AET Zirvesi

Avrupa Ekonomik Topluluğunun dokuz üyesinin devlet veya hükümet başkanları İrlanda Cumhuriyetinin başkenti Dublin'de biraraya geldiler. İki gün sürecek olan zirve toplantısında İngiltere'nin topluluk bütçesine yaptığı katkının azaltılması sorunu ele alınacak.

Zirve gündeminde İngiltere-Fransa ilişkilerinin yanısıra petrol krizi, AET'nin çalışma planı ve muhtemelen Yunanistan, İspanya ve Portekiz'in Topluluk ile ilişkileri sorunları ele alınacak.

Şili'de 400 kişi tutuklandı

Şili'nin başkenti Santiago'da 400 kişinin tutuklandığı bildirildi.

Anadolu Ajansının haberine göre, tutuklamalar salı günü bir polis memurunun "sol" eğilimli bir kişi tarafından öldürülmesi üzerine kentin kenar mahallelerinde düzenlenen operasyon sırasında yapıldı. Operasyon esnasında polise karşı direnen bir kişinin öldürüldüğü de gelen haberler arasında.

İŞTAV

"Özgürlük Yolu" taraftarı sendika şube yönetimi ile aynı gruptan ayrılan Belediye Başkanı arasındaki sürtüşme sürüyor

Diyarbakır Belediyesinde grupların çatışması sonucu grev ihtimali belirdi

● Belediye Başkanı Mehdi Zana, sendika şube yönetimini suçlayan bir bildiri yayınladı

DİYARBAKIR (ÖZEL)

Diyarbakır Belediye işyerlerinde yetkili bulunan DİSK'e bağlı Genel-İş Sendikası, ikinci kez grev kararı aldı. Belediye ye bağlı bazı işyerlerini kapsayan grev kararı, geçtiğimiz günlerde resmen ilan edildi. Diyarbakır halkı da kışa girerken yeni bir belediye grevi ile karşı karşıya kalıyor.

Genel-İş Sendikası Belediyeye bağlı işyerlerinde yeniden grev kararı almasına, geçen grevden sonra 20 işçinin işten atılması ve işçilerin ekim ayı aylıklarının verilmemesini neden olarak gösteriyor.

Sendikanın yeniden grev kararı alması ile birlikte, Belediye Başkanı Mehdi Zana ile Genel-İş Şube Başkanı Zeki Adsız arasındaki karşılıklı suçlamalar da yeniden başladı.

Belediye Başkanı Zana, son gelişmelerle ilgili olarak yayınladığı bir bildiride işçilerin işten atılmasıyla ilgili olarak; "Grev sonrası sendikanın kışkırtmalarıyla çalışmadan para almak isteyen, sürekli çalışmalarımızı engelleyen ve sürekli mesai arkadaşlarını çalışmamaya teşvik eden birkaç işçinin işine son verdim. İnancıma ters olmasına rağmen halkıma hizmet getirebilmek için bunu yapmak zorunda bırakıldım. Bunun baş sebebi de sendika yönetimidir. Sendika yönetimi bir yandan işçi haklarını savunuyorum safsatasını ileri sürerken, diğer yandan işçilerin ekmeğine sebep olmaktadır. Bunu bilerek ve kasıtlı yapmaktadır, amaç belediyeyi hizmetten alıkoymaktır" dedi.

Uzun süren Diyarbakır Belediye grevi halkın hayatını olumsuz yönde etkilemişti.

Belediye Başkanı M. Zana, ayrıca Bölge Çalışma Müdürünün de sendikanın tertiplerine ışık yaktığını iddia etti.

Belediyeye bağlı işyerlerinde alınan bu yeni grev kararı, Belediye Başkanı Zana ile Sendika Başkanı Adsız arasındaki mücadelenin ikinci raundu olarak değerlendiriliyor.

GREV VE ÇATIŞMA

Diyarbakır Belediyesinde eylül ayı içinde başlayan grev uzun süre devam etmiş ve Sendika Şube Yönetimindeki "Özgürlük Yolu" taraftarları ile kendilerinden ayrıldığı bildirilen Belediye Başkanı Mehdi Zana arasında bir sürtüşmeye dönüşmüştü.

Bu çatışma sonunda çöpler uzun süre belediye binası önüne yığılmış ve şehirdeki halkın sağlığı da biriken çöpler yüzünden tehdit altına girmişti. Grevde anlaşma sağlanması da bu yüzden çok uzun sürmüş ve grevin bittiği ilan edildiği halde bir süre işbaşı yapılmamıştı.

İzmir'de peşpeşe kapanan fabrikalara bir yenisi daha eklendi, Öztürk Deri Fabrikası işçileri kanunsuz lokavt sonucu işten çıkarıldılar.

İzmir'de 50 işçi daha sokağa atıldı

● Öztürk Deri Fabrikası kapandı, işçiler direnişe başladı

İZMİR (ÖZEL)

İzmir'de kurulu Öztürk Deri Fabrikasında çalışan 50 işçi, işyerinin kapanması yüzünden işsiz kaldı ve direnişe başladı. Hafta sonunda normal ücretlerini alan ve pazartesi işlerine dönen işçiler işyerini kapanmış buldular. İşverinin bu davranışını kanunsuz lokavt olarak niteleyen işçiler, işe alınmaları için fabrika önünde direnişe başladılar.

Fabrikada çalışan işçiler, "Bizlere hiç bir açıklamada bulunmadan işyerini kapattılar. Hiç birimiz haklarımızı ve tazminatlarımızı almış değiliz. İçimizden 24 senelik arkadaşlarımız var" dediler.

Deri-İş Sendikası İzmir Şube Sekreteri Burhan Filiz, işverinin tutumunu kınadı ve işçilerin haklarını almıncaya kadar direnisi sürdüreceklerini söyledi.

Yunan Basını tutuklu ikinci kaptan ile suvarilerine kötü muamele yapıldığını yazdı

● Yunan Hükümeti Türkiye nezdinde teşebbüse geçerek, süvari ve ikinci kaptanın serbest bırakılmasını istedi

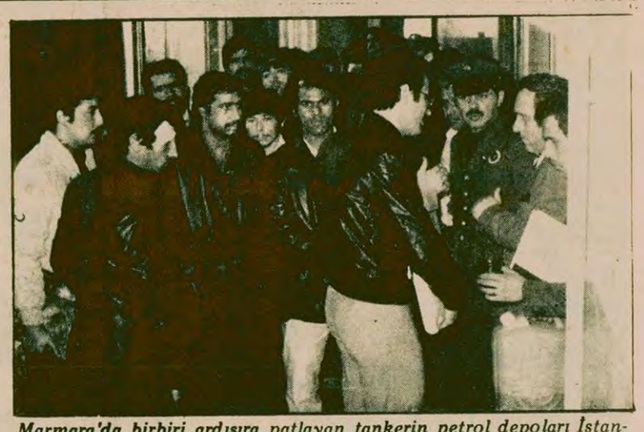

Marmara'da birbiri ardısıra patlayan tankerin petrol depoları İstanbullulara endişeli anlar yaşatırken, Yunan bandıralı geminin ikinci kaptanı basınımızın bir kısmında olayın tek sorumlusu olarak gösterilmişti. Acaba Yunanlı olmayıp Alman olsaydı bu derece suçlanacak mıydı?

MİHAİL VASİLYADİS (ATİNA)

Hemen hemen tüm Atina gazetelerinde çıkan haber ve yorumlarda Türkiye'de tutuklu bulunan Yunan bandralı Endriadis gemisinin kaptanı ile ikinci kaptanına kötü muamelede bulunulduğu iddia ediliyor.

Adı geçen gemi bir müddet evvel boğazın girişinde Romen İndependente petrol gemisiyle çarpışmış ve büyük bir kaza meydana gelmişti. Yunan basınındaki yazılara göre bunun suçu Yunan gemisine yüklenmek ve diğer konular halkın gözünden saklanmak isteniyor. Konuyu inceleyen Yunan bilirkişi heyetine göre, Yunan gemisinin olaydaki sorumluluğu yok denecek kadar sınırlı. Verilen raporda suçlu olarak uluslararası deniz seyir kaidelerine göre yanlış yere demirlenmiş ve dar geçide dikey yol izlenmesi gerekirken buna paralel olarak seyretmeye başlayan Romen gemisi gösteriliyor. Hapiste tutulan denizcilerin saçlarının kesilmiş olması Yunan kamuoyunda tepkilere yol açtı. Yunan hükümeti Türkiye nezdinde teşebbüse geçerek tutuklu süvari ve ikinci kaptanın serbest bırakılmasını ve daha iyi muamele gösterilmesini istedi.

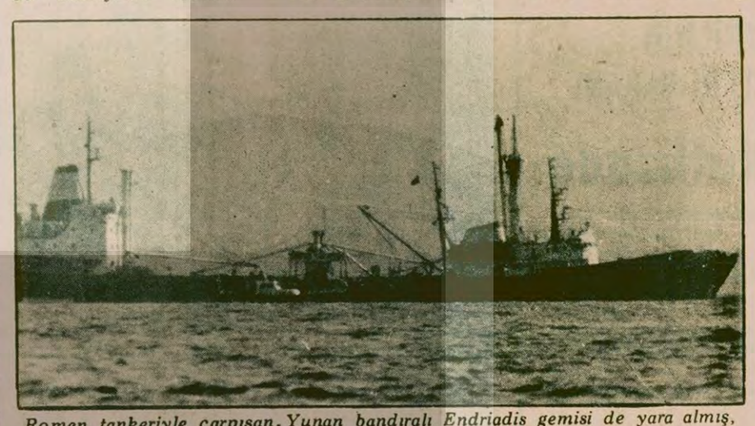

Romen tankeriyle çarpışan, Yunan bandıralı Endriadis gemisi de yara almış, yardıma gelen Türk gemilerinin su sıkmasıyla yangın söndürülebilmişti.

Antalya'da 890 belediye işçisi direnişe geçti

ANTALYA (ÖZEL)

Antalya Belediyesinde çalışan Genel-İş üyesi 890 işçi, toplusözleşme hükümlerinin belediyece yerine getirilmemesi üzerine dün sabah direnişe geçtiler. Direnişle ilgili olarak bir açıklama yapan Genel-İş Antalya Şube Başkanı Arif Durali Yalınlar, Elektrik, Su, İtfaiye ve Sağlık çalışanları dışındaki bütün işçilerin direnişe katıldıklarını söyledi.

Yalınlar, toplusözleşmede bulunduğu halde belediyece uygulanmadığını bildirdiği hükümleri şöyle sıraladı

—Eylül ayında ödenmesi gereken toplusözleşme farklarının bugüne kadar ödenmemesi.

—İşçilere kışlık elbise verilmemesi.

—Servis arabasının hizmete konmaması.

—Temsilcilik odasının tahsis edilmemesi.

—Dört işçinin iş aktinin feshedilmesi.

Belediye yetkilileri ise işçilerin talepleri konusunda yaptıkları açıklamada, toplusözleşme farklarının ancak "ellerine para geçerse" ödenebileceğini söylediler.

Uludağ Volfram Tesislerinde yetkiyi Bursa Maden İşçileri ve Havalisi Sendikası aldı

BURSA (THA)

• Uludağ'daki Etibank'a ait Volfram tesislerinde çalışan bin civarındaki işçi adına toplu sözleşme yapma yetkisini, Bursa ve Havalisi Maden İşçileri Sendikası kazandı

Türk-İş'e üye Maden Federasyonuna bağlı Bursa ve Havalisi Maden İşçileri Sendikası ile Bağımsız Maden-İş Sendikası arasında bu işyeri için uzun bir zamandır yetki mücadelesi olmaktaydı.

Divriği Demir-Çelik sınavında yolsuzluk!..

Sanat Okulu mezunları işe alınmazken

Hapisteki şahsa sınav kazandırıldı!..

● Yolsuzlukla ilgili olarak Yeraltı Maden-İş yöneticileri suçlanıyor

● 140 kişi sınavın iptali için Bakanlığa başvurdu

● Yeraltı Maden-İs'in temsilcileri tepkiler üzerine görevden uzaklaştırıldı

SİVAS (ÖZEL)

Yeraltı Maden-İş Sendikasının Divriği Demir Çelik İşletmeleri giriş sınavında yaptığı yolsuzlukla ilgili tepkiler artıyor. Sınav esnasında hapiste olduğu saptanan bir şahsın sınavı kazandığı, öte yandan sanat okulu mezunlarının işe alınmadığı belirtiliyor. Sınava katılan, ancak işe alınmayan 140 kişi Bakanlığa telgraf çekerek sınavın iptalini istediler.

Sivas'ta yayınlanan "Anadolu" gazetesinde yeralan bir habere göre Mustafa Hanoğlu adlı vatandaşın sınav tarihinde hapiste olduğu halde sınavı kazandığı saptandı. Ayrıca Mustafa ve Naci Demirtaş adlı iki kardeşten sadece Mustafa Demirtaş sınava girdiği halde, kardeşi sendikacı olduğu için Naci Demirtaş da sınavı kazandırılmış saydırıldı.

Gazeteye verilen ilanda askerliğini yapmış 150 kişinin işe alınacağı açıklandığı halde 300'e yakın kişi işveren ve Yeraltı Maden-İş yöneticilerinin isteğine göre alındı. Bu arada işveren adına sınava katılan Yeraltı Maden-İş taraftarı Müdür Yardımcısı Mustafa Gökçedağ isimli şahsa 19 kişilik kontenjan ayrıldığı ve bu kişinin bu kadrolara Trabzon ve Adana'dan kendi eğilimindeki militanları doldurduğu öne sürülüyor.

Sınav sırasında "askerliğini yapmış olmak" şartı Yeraltı Maden-İş yöneticileri tarafından iptal edilmiş ve işçilere "Samsun sigarasının boyu kaç santim", "Pasta ne demektir", "Çocuk bezi nasıl yıkanır" gibi sorular sorulmuştu.

İŞÇİLER TEPKİ GÖSTERİYOR

Yeraltı Maden-İş Sendikasının sınavlarda yaptığı bu yolsuzluk Divriği, işçileri arasında tepkiyle karşılandı. Tepkiler üzerine sendika yöneticileri işyerinde Yeraltı Maden-İş'in önderi durumundaki Seyit Demir ve temsilci Mehmet Yavuzu görevden alacaklarını işçiler önünde açıklamak zorunda kaldılar. İşçiler ise "Onları zaten biz seçmedik ki. Siz seçerken bize danıştınız mı" diyerek sendika yönetimini suçladılar.

MAHKEME ERTELENDİ

Öte yandan Divriği'de Yeraltı Maden-İş'in Cevher-İş'in binasını işgal etmesi ile ilgili 20 Kasımdaki duruşma ertelendi. Cevher-İş'in itirazı üzerine açılan duruşmaya Federasyon avukatlarından Nejat Polat katıldı ancak mahkeme delillerin henüz toplanamadığı gerekçesiyle 18 Aralık gününe ertelendi.

Devrimci Sağlık-İş Genel Başkanı görevinden istifa etti

İSTANBUL (ÖZEL)

DİSK'e bağlı Devrimci Sağlık-İş Sendikası Genel Başkanının görevinden istifa ettiği öğrenildi.

Sendika yetkililerinden alınan bilgiye göre, özel bir takım sorunları nedeniyle görevinden istifa eden Genel Başkan Mehmet Çevikel'in yerine geçici olarak Genel Başkanvekili Tahsin Erdoğan bakmaya başladı.

Öte yandan Devrimci Sağlık-İş Sendikası İstanbul'da 2 hastanede toplu sözleşme imzalarken bir hastanede de yetki aldı.

Sendikanın İstanbul Esnaf Hastanesinde imzaladığı toplu sözleşme ile 175 işçinin ücretlerine 1. yıl 4 bin 2. yıl 4 bin lira zam yapıldı.

Devrimci Sağlık-İş, Elmadağ'da kurulu ve 40 işçinin çalıştığı Surp Agop Hastanesinde de toplu sözleşme yetkisini kazandı.

Diyarbakır Gürüz Un Fabrikasında grev başladı

DİYARBAKIR (AA)

Diyarbakır'ın en büyük un fabrikalarından Gürüz'de DİSK'e bağlı Gıda-İş Sendikası üyesi işçiler greve başladılar. Grev nedeniyle şehirde un darlığının başlayabileceği bildiriliyor.

Gıda-İş Diyarbakır Bölge Temsilcisi Nadir Yektaş, grev, toplu sözleşme görüşmelerinde anlaşmaya varılamamasının yol açtığını belirterek "İşveren tutumunu değiştirmedikçe grevimiz sürecektir" dedi.

Öte yandan bir süre önce satışa çıkarılarak üretimine son verilen Başak Un Fabrikasından sonra, Gürüz'de de grev başlaması nedeniyle şu anda şehrin un ihtiyacını tek bir fabrika karşılıyor. Yetkililer şehirde un sıkıntısının başlayabileceğini belirtiyorlar.

Tekstil, TARİŞ'in 4 çırçır fabrikasında uyuşmazlığa düştü

İZMİR (THA)

DİSK'e bağlı Tekstil Sendikasının TARİŞ'in 4 çırçır fabrikasında bir süre önce başlattığı toplu iş sözleşmesi görüşmelerinin uyuşmazlıkla sonuçlanması üzerine 400'e yakın işçi grev hazırlığına başladı.

THA muhabirinin edindiği bilgiye göre, TARİŞ'in Menemen, Ödemiş, Tepeköy ve Arıkbaşı Çırçır Fabrikalarını kapsayan toplu iş sözleşmesi görüşmelerinde, ücretler ve bazı sosyal haklar üzerinde taraflar arasında anlaşmaya varılamadı. Bunun üzerine anlaşmazlık konusu maddeler, uzlaştırma kuruluna götürüldü.

Viking Kağıt Fabrikasında toplusözleşme imzalandı

İZMİR (AA)

DİSK'e bağlı Tümka-İş Sendikası İzmir Şubesi ile Aliağa'da kurulu Viking Kağıt Fabrikası işvereni arasında toplusözleşme imzalandı. Fabrikada çalışan 170 işçinin gündeliklerin birinci yıl için 300, ikinci yıl için de 300 liralık zam yapıldığı bildirildi.

Tümka-İş Sendikası İzmir şubesi Başkanı Alpaslan Dağdelen toplusözleşmeyle işçilerin birinci yıl için 9 maaş ikinci yıl için ise 10 maaş tutarında ikramiyeye hak kazandıklarını söyledi.

Zeynel Irmak

Tarım-İş Genel Başkanı

Zeynel Irmak: "Ekonomimiz dışa bağımlı olduğu için tarım ürünlerimiz satılamıyor"

ANKARA (ÖZEL)

Türk-İş'e bağlı Tarım-İş Sendikası 8. Genel Kurulu çalışmaları Ankara'da başladı. Sendika Genel Başkanı Zeynel Irmak yaptığı açış konuşmasında, ülke ve dünya durumu ile tarım işçilerinin sorunlarına değinerek, "Bir tarafta Ege ve Kıbrıs sorunlarının yılan hikayesine dönen olumsuz devamlılığı nedeniyle Yunanistan'la sürekli gerginlik içinde olmamız, diğer taraftan ekonomimizin dışa bağımlılıktan kurtulamaması, ülkemizi ekonomik, siyasal ve sosyal bunalımlara sürüklemektedir. Bu durumda tarımsal ürünlerimizin dünya pazarlarında değerlenmesi ve pazar bulunması devamlı engellenmektedir" dedi.

Az gelişmiş ülkeler üzerinde süper devletlerin kendilerini kabul ettirme savaşı vermek için yarıştıklarını kaydeden Irmak, bu güçlerin toplumumuzu çok yönlü etkilediğini de belirtti.

İKİNCİ GÜN

Tarım-İş'in 8. Genel Kurulunun ikinci gününde bir konuşma yapan Orman Bakanı Hasan Ekici "Tarım ve orman işçileri hiç bir sosyal güvenceye sahip değillerdir. Bağ-Kur kapsamı içinde düşünülerek onları bu güvenceye kavuşturacağız" dedi.

Konuşmasında orman işçiliğinin en riskli iş olduğunu söyleyen bakan toplusözleşmelerde orman ve tarım işçilerinin yanında olacaklarını vadetti.

Genel Kurulun ikinci gününde konuşan Gıda Tarım ve Hayvancılık Bakanı Cemal Külahlı da Tarım İş Kanunu çıkaracaklarını ancak bunun anarşi sorununda sonra gündemin ikinci maddesi olduğunu söyledi.

Adana'da Çocuk Bakım Yurdunun kapatılmak istenmesi tepki yarattı

ADANA (ÖZEL)

Türkiye'de yaklaşık bir milyon 500 bin korunmaya muhtaç çocuk olduğu bildirilirken, Adana'da 0-6 yaş arası kimsesiz ve korunmaya muhtaç çocuklar için yapılan bakım yurdunun kapatılmak istenmesi ve bu yolda sürdürülen girişimler büyük tepkilere yol açtı.

Çukurova Üniversitesi Tıp Fakültesine bağlı çocuk hastanesi yapılacağı gerekçesiyle yurtta kalan çok sayıda çocuğun kaderine terk edilmesi şaşkınlıkla karşılandı.

ÇOCUK HASTANESİ BİNASI BEŞ YILDIR BİTİRİLMİYOR

Bu arada eleştiriler özellikle Çukurova Üniversitesi Tıp Fakültesi Çocuk Sağlığı ve Hastalıkları Klinik Şefi Profesör Doktor Metin Kumi üzerinde yoğunlaşıyor. Kumi'nin ısrarla çocuk bakım yurdunun hastane haline gelmesi için çaba sarfettiği ileri sürülürken, 5 yıldır Balçalı köyü kampüsünde yapımı süren bin yataklı üniversite hastanesi içinde bulunan çocuk kliniğinin bir an önce bitirilmesi için ne yapıldığı soruluyor.

25 VILLA ÇOKTAN BİTTİ DE...

Çukurova Üniversitesi Balçalı kampüsünde yapımı 5 yıldır sürünecemede kalan bin yataklı hastanenin ne zaman tamamlanacağı sorun olurken, profesörler için aynı kampüsün göl kenarında yapılan 25 villanın bir yıl sürmeden bitirilmesi ilgiyle izleniyor.

DERNEK BAŞKANI NE DİYOR?

0-6 Yaş Kimsesiz Çocuklar ve 0-6 Yaş Çocukları Koruma Derneği Başkanı Fikriye Yeter, bakım yurdunun çocuk hastanesi haline dönüştürülmesine şiddetle karşı çıkarak şöyle dedi,

"Adana'da bir çocuk hastanesi yaptırılması fikri bizimdir. Ancak bakım yurdunun çocuk hastanesi haline getirilmesine karşıyız. Zaten bu çocuklara ancak yetiyor. Eğer hastane olursa bu kadar kimsesiz çocuk arkadaki küçük bölüme kapatılacak. Çocuklar sığıntı haline gelecek. Bizden iki yıl için hemotoloji kurulacak diye izin aldılar. Ancak şimdi çıkmak istemiyorlar. Gitsinler kendi fakültelerindeki servisleri çalıştırsınlar. Yeni yapılan fakülte hastanesindeki çocuk kliniğinin bir an önce bitmesini sağlasınlar."

Adana ve Gaziantep'teki SSK Hastanesinde fuel-oil yokluğundan hastalar perişan

ADANA (THA)

Adana ve Gaziantep'teki SSK hastanelerinde fuel-oil yokluğundan hastalar perişan durumda.

800 yataklı SSK Adana Bölge Hastanesi ile 255 yataklı Gaziantep Hastanesinde bugüne kadar fuel-oil sağlanamadığından hastalar geceleri soğuktan korunmak için 3-4 battaniyeye sarınarak yatıyorlar.

Gaziantep SSK Hastanesi Başhekimi Doktor Mehmet Akdemir, Başbakanlığa ve ilgili bakanlıklara durumu iletmelerine karşın, halen gerekli yakıtın gelmediğini ve sorunun bir an önce çözüm getirilmesi gerektiğini söyledi.

Alyanak: İşçilerimizin aralık ayı maaşlarını toparlamaya çalışıyoruz

İZMİR (ÖZEL)

İzmir Belediyesinin mali sıkıntısı sürüyor. Belediye Encümeninin zamları kabul etmesi üzerine bir açıklama yapan İhsan Alyanak encümenin yanısıra belediye meclisinin de ESHOT hizmetlerine yapılacak zamlar konusunda gereken duyarlılığı göstereceğine inandığını söyledi. Aralıkta getirilebilecek zamların bazı çevrelerin dediği gibi yüzde 100'ün üzerinde olmadığını belirten Belediye Başkanı, ancak yüzde 35 oranında zam yapılabileceğini açıkladı.

Zam sorununun şimdilik çözülür duruma geldiğini anlatan Alyanak, aralık ayının işçi ve memur maaşlarının ödenmesinin temel sorun olduğunu belirtti. Maaşları ödeyebilmek için belediyenin çeşitli önlemler aldığını belirten yetkililer, bazı taşınmaz malların kiralarının artırıldığını birtakım yerlerden ek gelir sağlamanın yollarının zorlandığını söylediler.

"İşçilerimi zor durumda bırakmamak için bütün yolları deneyeceğim" diyen Alyanık, en geç 6 Aralıkta tüm belediye çalışanlarının maaşlarını ödeyeceğini açıkladı.

Diyarbakır Sıkıyönetim Komutanlığı yakalanan 242 kişi hakkında açıklama yaptı

HABER MERKEZİ

Diyarbakır, Hakkari, Mardin, Siirt ve Urfa İlleri Sıkıyönetim Komutanlığı 12-22 Kasım tarihleri arasında 8 operasyon gerçekleştirildiğini ve bu operasyonlar sonunda 242 kişinin gözaltına alındığını belirtti.

Komutanlığın bu konudaki açıklaması şöyle:

"1- Son günlerde artma eğilimi gösteren şiddet eylemleri üzerine özellikle Urfa'nın Hilvan ve Siverek ilçelerinde 12-22 Kasım 1979 tarihleri arasında 8 operasyon gerçekleştirildi. Bu operasyonlarda yasadışı faaliyette bulunan illegal örgüt mensuplarıyla, üst düzey yöneticileri dahil olmak üzere 242 kişi gözaltına alındı. Gözaltına alınanlar arasında Hilvan Belediye Başkanı ile örgüt mensuplarına usulsüz ve sahte isimli nüfus cüzdanı verdiği belirlenen Hilvan nüfus memuru da bulunuyor.

"Yakalananlar hakkında yasadışı örgüt kurmak, baskın düzelemek, adam öldürmek, adam kaçırmak, gasp ve soygun suçlarından yasal soruşturmaya başlanmıştır.

"2- Kasım ayı içinde bölgede yapılan operasyonlarda 40 adet uzun namlulu tüfek, 16 adet av tüfeği, 127 adet tabanca 15 bin 160 adet muhtelif çapta mermi, 83 adet dinamit lokumu, ve 100 metre fitil ele geçirilmiştir.

"3- Sıkıyönetim hizmetlerinin yapılması esnasında üstün başarı ve çalışmaları görülen bir subay, bir assubay 6 emniyet mensubu ilgililerce ödüllendirilmiştir."

Bir grup öğretmenin boykotu destek bulmadı

ANKARA (ÖZEL)

Devrimci Öğretmen Grubunun Türkiye çapında uygulayacağını ilan ettiği ve Töb-Der yöneticilerinin tutuklanmasını protesto etmek için düzenlenen boykot, öğretmen kitlesi tarafından destek görmedi. Töb-Der Genel Yönetim Kurulu da bir gazeteye verdiği ilanda böyle bir eylem kararlarının bulunmadığını bildirdi.

Dev-Yol taraftarı bir grup öğretmen Töb-Der yöneticileri serbest bırakılsın, yeni bir MC'ye hayır" sloganıyla yürüttükleri iki günlük boykota öğretmenlerin katılmadığı görüldü. Bazı okullardaki boykot girişimlerinin "Devrimci Öğretmen" imzalı bildiri dağıtan ve öğrencileri de derslerden çıkmaya zorlayan bir grup öğrenci tarafından yürütüldüğü öğrenildi.

OKULLARDA DURUM

İhsan Sungu İlkokulunda sabah erken saatlerde kapıya asılan ve üzerinde bomba görünümü verilmiş bir kutu bulunan "Devrimci Öğretmen" imzalı pankarta rağmen, pankart indirildikten sonra derslere devam edildi.

Opera Ticaret Lisesinde bildiri dağıtıldı ve öğrenciler sınıftan çıkartıldılar. Bu arada öğretmenlerin büyük çoğunluğunu dışarıya çıkmayarak koridorda bekledikleri ve boykota katılmadıkları görüldü.

Atatürk Lisesinde de bir grup öğrenci, öğrencilerden okulu terketmelerini istedi ve öğrenciler topluca okuldan ayrıldılar.

Dışarı çıkan öğrencilerin içinden bir grubun slogan atarak yürüyüş yapmaya kalkışması üzerine polis, 20'den fazla öğrenciyi gözaltına aldı.

Feridun Çelik İlkokulunda, boykota öğretmenlerin bir kısmının katılmamasına rağmen dersler yapılamadı. 50. Yıl Lisesinde ise sabahtan okula gelen öğretmenler derslere girdiler.

Öğretmenler aracılığı ile eylemi gerçekleştiremeyen Dev-Yol grubu, İzmir'de bazı okullarda da kendi taraftarı öğrenci lerle [illegible] boykot ilan ettiler. Bornova Sıtkı Koyuncuoğlu Lisesi, Çınarlı Endüstri Meslek Lisesi ve 50. Yıl Lisesinde bir grup öğrenci boykot ilan ederek derslere girilmesini engellediler.

KAYIP — İ.D.M.M.A. Makine Fakültesine (gündüz) ait 7604095 nolu kimlik kartımı kaybettim. Geçersizdir.

H.Naci DEMİRBAŞ

AÖS'de Dev-Solcuların saldırdığı öğrenci yurttan sürüldü

- Kredi ve Yurtlar Kurumu Bölge Müdürlüğü, saldırganları değil, saldırıya maruz kalan öğrencileri cezalandırıyor
- Dev-Solcular vurtta dağıttıkları bildiride kurdukları komiteden ve geçmişte yaptıkları eylemlerden söz ediyorlar

Resimde AÖS Öğrenci Sitesinde Dev-Solcuların saldırısına uğrayan Süleyman Kılıç adlı genç görülüyor. (Foto: AYDINLIK)

AÖS yurdunda Dev-Solcular bir DGB üyesine öldürmek kastıyla saldırdılar

İSTANBUL (ÖZEL)

Atatürk Öğrenci Sitesi Yurdunda kalmakta olan Süleyman Kılıç

Daha önce yayınladığımız saldırı olayının küpürü

GENÇLİK SERVİSİ

İstanbul Atatürk Öğrenci Sitesinde 10 Kasım gecesi, yatağında Dev-Solcuların silahlı saldırısına uğrayan Süleyman Kılıç adlı öğrenci, "Bölge Müdürlüğünün buyrukları" ile Kadırga Yurduna, bir memur ise aynı yurtta zorbalara karşı çıktığı için Hürriyeti Ebediye Yurduna sürüldüler.

Süleyman Kılıç'ın AÖS'ten sürülmesinin nedeni yetkililer tarafından açıklanmadı.

Süleyman Kılıç, sürüldüğü Kadırga Yurdunda, Yurt Müdürünün, "Sen olay çıkartıyormuşsun. Dikkatli ol. En ufak bir hareketinde yurttan atılırsın" sözleriyle karşılaştı.

Saldırganların yerine saldırıya uğrayan öğrencinin cezalandırılması öğrenciler arasında şaşkınlıkla karşılandı.

Gerekli yerlere yapılan bütün başvurulara rağmen AÖS'te herhangi bir tedbirin alınmaması, saldırganlar bilindiği halde onların, değil de saldırıya uğrayanın cezalandırılması kuşkuyla karşılanıyor.

Bilindiği gibi AÖS'te zorbalıkları hüküm süren ve denetimi ellerine geçiren gizli komite, öğrencilere her türlü zorbalığı uyguluyorlar.

Daha önce yayınladığımız AÖS ile ilgili haberlerimizin iftira olduğunu ileri sürerek öğrencilerden zorla imza toplayan gizli komite, Politika gazetesinde 'AÖS Öğrencileri" imzasıyla yayınlattıkları bildirilerinde zorbalıklarını gizlemeye çalışmıştı. AÖS'te gizli bir komitenin olmadığını 10 Kasım gecesi yurtta hiç bir olayın meydana gelmediğini, Atatürk'ün resminin asılmasının engellenmediğini vs. öne sürerek yayınımızın yalan ve iftira olduğunu iddia etmişti.

Politika gazetesinde bunlar yayınlanırken, öte yandan Dev-Solcular yurtta dağıttıkları bildirilerinde de şunları söylüyorlardı.

"Bugüne kadar bu perspektifle hareket eden Dev-Gençli arkadaşlardan oluşan yurt komitesi girişimleri sonucu...." Bildiride kurdukları komiteden, geçmişte yaptıkları eylemlerden böbürlenerek bahsediliyordu.

"Ve nihayet temmuzun ortalarında polislerin yurdu boşaltması ve kalan devrimcilere kaçak işgalci uygulaması yapmasının an meselesi olduğu bir gecede, çeşitli bahanelerle yurda gelmeyen Halkın Kurtuluşu ve birkaç İGD'liye rağmen devrimciler yurdu gece gizlice boşaltıp elektrik kontrolünü uçurup, faşist blokları yakarak, yurdu devrimci bir biçimde terk ediyorlar."

10 Kasım günü olay nedeniyle gözaltına alınan, Tahsin Elvan ve Turan Yilnur da Zeytinburnu Emniyet Komiserliğindeki verdikleri ifadelerinde aynen şöyle demişlerdi: "Bu arkadaşlar saldırıya uğramışlardır. Ancak biz yapmadık. Saldırganlar dışarıdan gelmişlerdir."

Yine öğrenciler Atatürk posterinin asılması için müdürden izin isterken, A.Tahir Yazıcıoğlu müdüre, "Atatürk'ün posterini astırmayız. Asarlarsa olay çıkar" diyerek engellemeye çalışmışlardı.

YÜKSEK ÖĞRENİM KREDİ ve YURTLAR KURUMU
Atatürk Öğr.Sitesi Müdürlüğü

Servis : Yurt İd.ve İşl.
Sayı : 800.6/1216
Konu : Süleyman Kılıç hk.

İstanbul, 26 / II/

SÜLEYMAN KILIÇ
Y/8 Blok 213

Bölge Müdürlüğümüzün 800.6 D-1019/4574 gün ve 23.II.1979 sayı buyrukları ile Kadırga yurduna nakliniz öngörülmüştür.
Bilgi edinmenizi rica ederim.

MÜDÜR
Müslim Sarıca

BI/26.II.1979

Süleyman Kılıç'ın Bölge Müdürlüğü tarafından yurttan sürüldüğünü gösteren belge. (üstte). Dev-Solcuların AÖS'de dağıttıkları bildirinin küpürü.

YORUM

Öğrenciler cezalandırılarak yurtlarda, huzur sağlanabilir mi?

GENÇLİK SERVİSİ

Atatürk Öğrenci Sitesinde bir öğrencinin yatağında gece yarısı kurşunlanması vahim bir olaydır. Ama, aynı öğrencinin Kredi ve Yurtlar Bölge Müdürlüğü tarafından başka bir yurda sürülerek cezalandırılması daha da vahimdir.

Yurtta huzuru bozan, anarşi yaratan zorbaların yerine, silahlı saldırıya uğrayan öğrenciyi cezalandırma, yurtta huzur sağlamaz. Tam tersine, zorbalara prim veren bu tutum, bunları cesaretlendirecek ve azgınlaştıracaktır. Nitekim, AÖS'de bunlar ellerini kollarını sallayarak gizli bildiriler dağıtmakta ve yurdun içinde cirit atmaktadırlar. Anarşi yaratanların üzerine yürümeyen bir tutumda ısrar etmek, yurtlarda huzursuzluğun ve anarşinin artmasını sağlayacaktır.

Daha önce, aynı uygulamaya başvuran yetkililerin hangisi bu yolla yurtlarda huzuru sağlayabilmiştir?

Bir avuç zorba AÖS'de öğrencilere kan kustururken yetkililer ne yapıyor saldırıya maruz kalan öğrencileri cezalandırmaktan başka? Bütün saldırganlar bilindiği halde neden bunların üzerine gidilmiyorda öğrenciler cezalandırılıyor. Yurt ve öğrenciler bunların zorbalıklarına teslim ediliyor. Anarşi mihrakları acaba Kredi ve Yurtlar Kurumunun içine de mi sızdılar?

Yurtlarda huzur, anarşiyi çıkartanların yerine öğrencileri cezalandırmak değil, öğrencilerle birleşerek anarşiyi yaratanların üzerine cesaretle yürümekle sağlanır.

Eğer yetkililer yurtlarda huzuru sağlamak istiyorlarsa demokratik olmayan, haksız uygulamalarına son vermeli ve görevlerinin başına geçmelidirler.

DGB BAŞKANI ATİLLA AYTEMUR

"Sahte solun kışkırtıcı eylemi üzerine yüzlerce öğrenci suçsuz yere gözaltına alındı"

İSTANBUL (ÖZEL)

İTÜ'de gelişen olaylarda 514 öğrencinin gözaltına alınması üzerine, Devrimci Gençlik Birliği Başkanı Atilla Aytumur, basına yaptığı açıklamada, sahte solun yaptığı kışkırtıcı eylemleri ve öğrencilerin suçsuz yere gözaltına alınmalarını kınadı.

Aytemur, sahte solcuların bir haftadır kendi aralarında sürekli çatıştıklarını belirterek şöyle dedi:

"Bu gruplar İGD ve İTÜ—DER'i elinde bulunduran Dev-Sol grubudur. Bunlar öğrencileri jandarmayla karşı karşıya getirip provokasyon yaratarak öğrenim özgürlüğünü engellemek istiyorlar.

Dünkü olayların sorumlusu, jandarmaya rağmen forum düzenleyen ve jandarmayı kordona alarak kışkırtan İGD ve diğer sahte solculardır. Bunların bütün amaçları İTÜ'de huzursuzluk çıkartarak, sağlıklı bir eğitimin yapılmasını engellemektir. Geçen haziran ayında da böyle bir forum düzenleyerek aynı olaylara neden oldular. Sonuçta 450 suçsuz öğrenci tutuklandı ve okulun kapanmasıyla birlikte bütün öğrenciler birer yıl kaybettiler.

Jandarmanın suçlu suçsuz ayırımı yapmaksızın bütün öğrencileri gözaltına alması anarşinin önlenmesine değil, artmasına neden oluyor. Sahte sol, öğrencileri zorla foruma sokuyor. Sıkıyönetim ise, ister sınıfta olsun, ister binada olsun bütün öğrencileri gözaltına alıyor. Bu davranışla anarşinin önü alınamaz. Gözaltına alınan öğrenciler suçsuzdur, serbest bırakılmalıdır.

"Bütün İTÜ öğrencileri çatışma ve boykotlar yaparak, jandarmayı öğrencilerin üzerine çeken forumlar düzenleyerek öğrenimi engelleyen İGD ve İTÜ-DER'e karşı mücadele etmelidir. Huzurun sağlanmasının esas yolu budur."

Öte yandan 514 kişinin gözaltına alınmasını protesto etmek gerekçesiyle bazı gruplar, dün korsan yürüyüş yaptılar.

Maçka binasından slogan soyleyerek çıkan gruplar, Spor Caddesinden Beşiktaş'a inerek burada güvenlik kuvvetlerini görünce dağıldılar.

KIBRIS

Yunanistan Dışişleri Bakanı

Rallis: "İki ülke arasındaki sorunlar iyi niyetle yaklaşılırsa çözülebilir"

- Yunanistan Dışişleri Bakanı üst düzeyde yeni bir görüşme için Dışişleri Bakanları arasında yapılacak Brüksel görüşmesinin sonucunun beklendiğini söyledi

ANKARA (ÖZEL)

Yunanistan Dışişleri Bakanı Yorgo Rallis, Türkiye ile ülkesi arasındaki sorunlara iyiniyetle yaklaşıldığı takdirde, çözüm bulunmaması için bir neden bulunmadığını belirtti.

TRT'nin sorularını cevaplayan Rallis, Türkiye ile Yunanistan arasında üst düzeydeki bir teması yakında muhtemel görüp görmediği yolundaki bir soruya karşılık, Dışişleri Bakanlarının Brüksel'de yapacakları görüşmenin sonucunu beklemenin doğru olacağını söyledi.

Bu arada Papa II. Jean Paul'ü taşıyan uçağın İzmir'den Roma'ya dönüşünde Yunanistan-Ege Hava Sahasını kullanması için yetki verildi.

Rallis, "Bu karar, iki ülke arasındaki uyuşmazlığın giderilmesi bakımından da bir anlam taşıyor mu?" şeklindeki bir soruyu şöyle cevapladı:

"Karar, Papa'nın dönüş yolculuğunun rahat geçmesi amacıyla alınmıştır. Yunanistan, Ege Hava Sahasının, bundan önce de Türkiye'den kalkan ve Türkiye'ye inecek uçaklara zaman zaman açmıştır."

YORUM

"BAĞIMSIZ DEVLET" VE GERÇEKLER

ERDOĞAN ÖZBALIKÇI

BM'in Kıbrıs konusunda aldığı son karardan sonra Denktaş yönetimi ve yandaşları "Bağımsız Türk Devleti"nin ilan edilmesini hemen her gün, istemeye başladılar. Bayrak Radyosu ve Televizyonu Denktaş'a yakın kuruluşların bağımsız devlet ilanıyla ilgili demeçlerini birinci haber olarak vermektedir. Kıbrıs'ta halk, endişe içinde sormaktadır: Bu çığırtkanlığın sonu nereye varacaktır?

Aslında Denktaş, Kıbrıs'ın bağımsızlığından, bağımsız bir devletten yana değildir. Denktaş'ın hedefi Kıbrıs'ı Türkiye'ye bağlamaktır. Bölgemizde önemli gelişmelere yol açacak ve Türkiye'yi uluslararası alanda daha da zor bir duruma düşürecek olan bu görüşün bilindiği gibi Türkiye'deki destekçileri MSP ve MHP'dir.

Denktaş, Ecevit hükümeti döneminde, Mümtaz Soysal'ın da yardımıyla Rum toplumuyla başlayan görüşmelerin başarısızlığa uğramasında, önemli sorumlulukları olan bir politikacıdır. Denktaş bugün "Bağımsız Türk devleti"ni gündeme getirirken şunları hedeflemektedir:

1. Demirel azınlık hükümetini destekleyen MSP ve MHP'nin desteğiyle, Türkiye hükümetinin, sözümona bağımsız Türk devletinin ilanını kabul etmesini sağlamaya çalışmaktadır.

2. Rum toplumu ile Türk toplumu arasına düşmanlık tohumlarını ekerek iki toplumun her türlü yakınlaşmasının önüne engeller dikmeyi hedeflemektedir.

Denktaş yönetimi, kendi emeline kavuşabilmek amacıyla, Kıbrıs'ta bir provokasyona dahi girişebilir. Kıbrıs'ta MHP'li unsurların destek mesajları, Kıbrıs Bayrak Radyo ve Televizyonunda, birinci haber olarak okunuyor. Bu unsurların halk içerisinde "Rumlar Haspolad'a saldırdı", "Rumlar Güzelyurt'a girdi", "Erlerimizi öldürdüler" şeklindeki propagandaları ile, Türkiye'de Kahramanmaraş olayı öncesi yapılan propaganda arasında benzerlik olduğu dikkate alınırsa, Kıbrıs'ta provokasyon için elverişli bir ortam olduğunu söylemek kuşkusuz doğru olur. Bu durumda Demirel hükümetinin konuyla ilgili görüşlerini belirtmesi gerekmektedir. Unutulmamalıdır ki, Denktaş'ın verdiği her demeç BM'ye üye ülkelere günü gününe ulaştırılmakta ve bu demeçler Türkiye hükümeti üzerinde baskı uygulanmasında önemli araçlar olmaktadır.

Komando Vedat Kasımlar 26 yıl ağır hapse mahkum edildi

ISTANBUL (ÖZEL)

Alibeyköy Lisesinde 3 Temmuz 1978 günü Tuncay Yaşayacak isimli devrimci genci öldüren ülkücü komando Vedat Kasımlar toplam 26 yıl bir ay ağır hapis cezasına çarptırıldı.

Istanbul Sıkıyönetim Askeri Mahkemesinde dün yapılan duruşmada mahkeme heyeti, sanık Vedat Kasımlar'ın, Tuncay Yaşayacak'ı kasten öldürdüğünün anlaşıldığını belirterek 24 yıl ağır hapis, ayrıca okul içinde ruhsatsız silah taşımaktan iki yıl ve sahte kimlik düzenlemekten bir ay olmak üzere toplam 26 yıl bir ay ağır hapis cezasına çarptırılmasına karar verdi. Mahkeme heyeti, sanığın kamu hizmetlerinden sürekli olarak yasaklanmasına ve yasal kısıtlılık altında bulundurulmasına, ayrıca sanığın son duruşmadaki dilekçesinde ve savunmasında görevlilere yönelik hakaretler bulunduğu için, gerekli işlemler yapılması için ilgililere müracaatta bulunulmasına karar verdi.

Komando Vedat Kasımlar, karar açıklandıktan sonra mahkeme heyetine teşekkür etti.

açıkça — DOĞAN YURDAKUL

"Yaşatmamak"

AP Gümüşhane Senatörü Ömer Naci Bozkurt'un, MHP'yi suçlayan belgelere karşı bir allerjisi var.

Geçen yıl da senatodaki anarşi genel görüşmesinde ünlü "MHr Raporu"nu savunma konusunda olay çıkmasına sebep olmuştu.

MHP Raporu, AP hükümeti döneminde ve kendisinin Emniyet Genel Müdürlüğü sırasında "Çok gizli" kaydıyla hazırlanmıştı. Bozkurt bu belgeyi yayımlamanın ve CHP Kurultayında okunmasının doğru olmadığını söylüyordu. Rapordan "broşür" diye sözediyordu. Bunun üzerine rapor mu, broşür mü diye anlamsız bir tartışma başladı. Tartışma sonunda Ömer Naci Bozkurt şöyle bağırıyordu:

— Benim soyadım Bozkurt, öyle bir kişi, iki kişi üstüme gelmesin, en azından 40 kişinin gelmesi lazım.

Son olay da Bozkurt'un MHP'nin ve Somuncuoğlu'nun suçlarının Senato kürsüsünden okunmasına tahammül edememesinden doğdu.

Olayda Hasan Fehmi Güneş'in tahriklere karşı soğukkanlılığını koruyamamış olmasının eleştirisi başka bir mesele.

Ama önemli olan, AP ve CHP'li senatörler olayı yatıştırmaya çalışırken, Bozkurt'un Güneş'e şu sözleri bağırmasıdır:

— Seni yaşatmazlar!

Bu söze bir mim koymak gerek.

Ne olur ne olmaz, yarın kimin başına ne geleceği belli olmaz.

Kimbilir, belki kafasına tabanca ile vurulmasının hırsıyla bağırılmış kuru-sıkı bir sözdür. Ama bakarsınız birileri tutup bunu kendilerine verilmiş bir "emir" sayarlar!

MHP milletvekillerinin Doğan Öz hakkında mecliste söyledikleri de katiller tarafından emir sayılmamış mıydı?

Emir yerine getirilirse, sadece Bozkurt değil, Demirel hükümeti de sorumluluktan kurtulamaz.

Demirel, hem bu olay hakkında, hem de "yaşatmama" sözü üzerinde düşünmelidir.

AP hükümeti kurulduğundan bu yana neden anarşi azalacak yerde büyük bir hızla tırmandırılıyor?

Neden terörün iki kaynağı bu hükümete de razı değildir? Neden Moskovacılar eylem çığlıklarını artırırken MHP'liler de Ümit Doğanay'ı öldürmekte, Mehmet Ali Ağca'yı kaçırmaktadırlar?

Ve neden terör odakları, anarşi konusunda AP-CHP işbirliğine karşı savaş açmışlardır?

İki büyük parti, anarşi mihraklarından ellerini çekmemek gibi ağır bir sorumluluğu halen taşıyorlar.

Şimdi iktidar AP'dedir. Üstelik anarşi konusunda işbirliği teklifi de ondan gelmektedir.

Ama bakıyoruz, kendi içindeki MHP koruyucularının, Somuncuoğlu'nun suçlarını örtmek için olay çıkartmasını bile önleyemiyorlar.

Zannetmesinler ki, "seni yaşatmazlar" sözü sadece Hasan Fehmi Güneş'i hedef almaktadır.

Bu söz, AP-CHP yakınlaşmasını hedef almaktadır. Hatta bizzat AP hükümetini hedef almaktadır. "Bu yumuşama ve yakınlaşma eğilimini sürdürürsen seni de yaşatmam" demeye gelmektedir.

Bucaklarla Kırvarlar çatıştı: 1 kişi öldü

Kayseri'de komandoların bastığı kahvede ölenlerin sayısı 8'e çıktı

- Batman, Istanbul ve Ankara'da 4 kişi öldürüldü

HABER MERKEZİ

Kayseri Fevzi Çakmak Mahallesi Fuzuli Caddesinde bulunan bir kahvehanenin, önceki akşam taranması sonucu ölenlerin sayısı sekize yükseldi. Olay sırasında ağır yaralananlardan Refik Albayrak ve soyadı belirlenemeyen Ercan adlı yurttaşlar da dün tedavi edildikleri hastanede öldüler.

OLAYLAR DÜN DE SÜRDÜ

Kahvehane katliamıyla başlayan olaylar dün de sürdü. Dün sabah meydana gelen bir çatışmada bir kişi öldü, iki kişi de ağır yaralandı.

Dün sabah saat 10.30 sıralarında 200 kişilik bir grup Kığıkapı Meydanında bir gösteri düzenlediler, olaya polisin müdahale etmesi üzerine grupta bulunanlarla polis arasında silahlı çatışma çıktı. Olayda Hacı Palu adındaki bir genç öldü. Bu arada polis memuru Cemal Günyak ile kimliği belirlenemeyen bir kişi de ağır yaralanarak Gevher Nesibe Tıp Fakültesi Hastanesine kaldırıldı. Olayla ilgili olarak 11 kişi gözaltına alındı.

Bu arada Kayseri Atatürk Lisesi eski Müdürü Hurşit Aydın'ın evi de önceki gece kimliği saptanamayan kişilerin silahlı saldırısına uğradı. Olayda Hurşit Aydın'ın çocuğu Deniz Aydın öldü, Bilal Aydın ise ağır yaralı olarak hastaneye kaldırıldı.

Bu arada Talas Caddesi üzerinde 20-22 yaşlarında henüz kimliği belirlenemeyen bir gencin cesedi bulundu.

Öte yandan Kahvehaneyi tarama sırasında kullanılan arabanın kırmızı renkte, Murat marka ve 38 DF 396 plakalı olduğu bildirildi. Emniyet yetkilileri yaptıkları açıklamada arabanın, sahibinden zorla alındığını söylediler

Olaylar üzerine, şehirdeki bütün liseler dünden itibaren 3 Aralık Pazartesi gününe kadar tatil edildi. Olaylardan sonra havanın gerginleşmesi üzerine şehirde çok sıkı güvenlik önlemleri alındı.

Bu arada Kayseri Vali Vekili Babür Ünsal yaptığı açıklamada şehirde daha başka olayların çıkmaması amacıyla dün gece saat 21.00 ile 05.00 arasında sokağa çıkma yasağı ilan edildiğini belirtti.

Olaydan sonra şehirde durumun sakin olduğunu ileri süren Vali Vekili, her türlü önlemin alındığını söyledi. Komandoların saldırısı sonucu hayatlarını kaybeden yurttaşlardan 7'sinin cenazeleri kaldırıldı.

İçişleri Bakanlığı Müsteşarı Ziya Çoker, önceki gün Kayseri'de meydana gelen olaylarla ilgili olarak yaptığı açıklamada bazı sanıkların yakalandığını, isimleri tespit edilen sanıkların ise aranmaya başlandığını söyledi.

Zeytinburnu'nda kahve tarayan iki komando yakalandı

Zeytinburnu'nda önceki gece güvenlik kuvvetlerinin yaptıkları aramalar sırasında bir eczane ve kahvehaneyi tarayarak adam öldürmek suçlarından aranan iki komando silahlarıyla birlikte yakalandı.

Güvenlik kuvvetlerinin önceki gece İhsan Mermerci Lisesi önünde şüphe üzerine durdurarak kimlik sorduğu iki komandodan Halil Çetin'in üzerinde 14'lü bir tabanca ve 9 mm çapında mermiler, Ali Osman Düzenli'nin üstünde ise bir Parabellum marka tabanca ile ile iki şarjör ve mermiler bulunduğu öğrenildi.

Yapılan soruşturma sonunda komandolardan Halil Çetin'in 26 Ekim 1979 günü Zeytinburnu 25. sokaktaki bir kahvehaneyi tarayarak Yılmaz Demir ve Ensar Gündüz adlı kişileri öldürdüğü belirlendi. Ali Osman Düzenli adlı komandonun da geçen yıl Üsküp Eczanesini tarayarak İlhan Akyıldız adlı kişiyi öldürdüğü anlaşıldı.

Öte yandan Zeytinburnu'nda önceki gece Vatan Mühendislik Yüksek Okulu öğrencisi Ethem Çilsoy iki kişinin silahlı saldırısı sonucu yaralandı.

Bu arada Istanbul'un çeşitli semtlerinde dün akşam 6'sı İş Bankası, biri Akbank, biri de Osmanlı Bankası olmak üzere, 8 banka şubesine Vatan Partisi binasına ve bir de otomobile patlayıcı madde atıldı. Patlamalarda can kaybı olmadı.

Kırvarlarla Bucaklar çatıştı

Urfa'nın Siverek ilçesi Tahrik köyünde Kırvar ve Bucak aşiretleri arasında çıkan silahlı çatışmada 16 yaşındaki bir genç öldürüldü. Olayda ölenin Bucak aşiretine mensup Dezer Özpınar olduğu bildirildi. Jandarma Birliklerinin sevkedildiği köyde, durumun sakin olduğu öğrenildi.

Bir fabrika müdürü öldürüldü

İstanbul'un Maltepe semtindeki Çeliker Fabrikasının Müdürü Nusret Seven dün sabah 08.30 sıralarında iki kişinin silahlı saldırısı sonucu öldürüldü. Öldürülen Seven'in sağ görüşlü olduğu bildirildi.

İstanbul'un Kısıklı semtindeki Aygaz Deposu yanında kimliği belirsiz bir erkek cesedi bulundu. Dün sabah 8.20 sıralarında bulunan ve 20-25 yaşlarında olduğu tahmin edilen cesedin kimliğini belirleme çalışmaları sürdürülüyor

İstanbul Taksim'de duvarlara yazı yazan İTÜ öğrencisi Şahabettin Doğan, intara uymayınca inzibat erince açılan ateş sonucu kalçasından yaralandı.

Batman'da

Batman'da meydana gelen olayda iki kişi öldü, üç kişi yaralandı. Olaylar üzerine Batman'da dün saat 11.00'e kadar sokağa çıkma yasağı ilan edildi.

Ankara'da

Ankara Ticaret ve Turizm Yüksek Okulu öğrencisi Şerafettin Özbeş, dün saat 12.50 sularında tabancayla vurularak öldürüldü. Olayın sanığı olduğu ileri sürülen Halil Adıbiçer'in yakalandığı bildirildi.

Gaziantep'te

Gaziantep Emniyet Müdürü Hüseyin Şahan'ın makam arabasına Hüseyin Ekerbiçer adlı bir cezaevi kaçağı tarafından ateş açıldı. Emniyet Müdürünün arabasını evine bırakan makam şoförü arabayı Emniyete götürürken arabanın takip edildiğini fark edip yardım istedi. Olay yerine gelen ekiple takip eden arabadaki Hüseyin Ekerbiçer arasında çatışma çıktı. Sonra yaralı olduğu sanılan Ekerbiçer olay yerinden kaçtı. Aramaların sürdürüldüğü bildirildi

Eskişehir'de

Eskişehir'de bir toplantıda üç defa "Yaşasın Sovyetler Birliği" diye bağırarak slogan attırmaktan yakalanan Turan Akıncı adlı bir kişi ilk sorgusundan sonra tutuklandı.

Adana'da bir komando örgütü ortaya çıkarıldı

ADANA (ÖZEL)

Adana Sıkıyönetim Komutanlığı yayınladığı bildiriyle Adana'da öldürme olaylarına karışan komandolardan oluşan bir örgütü ortaya çıkardığını açıkladı.

Açıklamada "12 Kasım 1979 günü saat 21.30 sıralarında Adana Hürriyet Mahallesinde sol görüşlü kişilere tabanca ile ateş açılması olayına anında müdahale eden Sıkıyönetim Güvenlik kuvvetlerince silahlı sağ eylemci oldukları belirlenen Aykut Taptap, Enes Anlahan ve Muhsin Kahya isimli "komandoların yaralandığı, ancak Ahmet Duran adlı komandonun ise kaçtığı bildirildi.

Bildiride, yakalanan komando Muhsin Kahya'nın 6 Mart 1979 günü Adana Mühendislik Yüksek Okulu öğrencisi Fatih Kıral ve Cengiz Erdal'ı öldürdüğü 10 Mart 1979 günü Sedat Erdem isimli kişinin öldürülmesi olayına karıştığı ve muhtelif tarihlerde birçok işyeri ve eve patlayıcı madde attıkları kaydedildi.

Üstündağ, Kayseri Valisinin tutumunu eleştirdi

ANKARA (AA)

CHP Genel Sekreteri Mustafa Üstündağ, Kayseri'de meydana gelen olaylarla ilgili açıklamada bulundu. Üstündağ açıklamasında "Şiddet eylemlerinin önlenmesi için iktidarıyla muhalefetiyle hepimizin üzerine düşeni yapmamızın gereğine inanıyorum" dedi.

Genel Sekreter Mustafa Üstündağ dün verdiği yazılı demeçte iktidarda bulunanların, yetkililerin şiddete başvuranlara karşı tam bir yansızlıkla yasaları uygulamakta kendilerini görevli saymaları gerektiğini belirtti.

Üstündağ demecine şöyle devam etti:

"24 Kasım günü Kayseri'de silahlı bir saldırı sonucu CHP Gençlik Kolu üyemiz öldürülmüş, 4 CHP üyesi de ağır yaralanmıştır. Kayseri'ye yeni atanan ve AP adayı olan Vali Vekili, kendisine yapılan başvurularda devletin valisi olduğunu unutarak, tutum ve konuşmalarıyla taraf olduğunu açıkça ortaya koymakta bir sakınca görmedi.

"Bu hükümetin görevlendirdiği Kayseri Vali Vekili anlayışındaki tüm sorumluları uyarıyoruz: Katilin milliyetçisi, devrimcisi olmaz. Devletin gücü tam bir yansızlıkla suç işleyenlerin karşısına çıkmalıdır."

Üstündağ Kayseri'de kahve tarama olayına katılan katillerin bulunmadığına dikkat çekti ve şu görüşlere yer verdi:

"CHP, cephe partilerinin özellikle, Demirel'in muhalefet döneminde izlediği yıkıcı ve sorumsuz bir muhalefetin yerine, yapıcı devlet sorumluluğunun bilinci içinde bir muhalefet yapmaya kararlıdır. Hükümetin ulusumuz yararına olan her girişimi destek görecektir. Ancak, ulusumuzu cephelere bölerek, ulusal birliğimizi parçalamaya yönelik her harekete CHP bütün gücüyle karşı çıkmaya ve gerekli mücadeleyi vermeye de kararlıdır."

sanat★edebiyat

SAHNE KULİSİ

BİR UYARI

Ismail Memduh

Şimdi Bodrum'a yerleşti. İlk kez Binay Okurer'den izlemiştim "Judith"i.. Meriç Sümen, Gülcan Tunççekiç, hepsi aynı kuşak dansçılardır, üçü de dansı bıraktı. Nankördür bale! Otuzunu aştın mı yaşlı sayılırsın, "yaşlandı" derler...

Baş besteci oldun mu oysa? Yıllanmış şarap örneği! "Judith" balesinin bu kez de Stadttheater Giefsen'de sergilendiğini bestecisi Çetin Işıközlü'nün gönderdiği bültenlerden öğrendim. 1970'lerde Ankara Devlet Balesi gösteri dağarına Binay Okurer'den gördüğüm bu yapıt, sonraları Cape Town'da sergilenerek bale literatüründe ilgi derlemişti. Çetin Işıközlü kırkbirinde henüz... Genç kuşak bestecilerinden...Işıközlü'nün beş dakikalık bu müzik örgüsünü koreograf Alfred Rodrigues otuz dakika genişletmesini istemiş ve "Judith" İncilden kaynaklı teması ile bale literatürüne kazandırılmıştı.

Başkentteki gösterilişinden sonra İstanbul'da gerek Atatürk Kültür Merkezinde, gerekse Uluslararası Birinci İstanbul Festivalinde sunuluşta da ilgi derleyen yapıt, İsrail'in ulusal kadın kahramanı Judith'in "serüvenlerini" yansıtır. Giefsen'de bu kez dans düzenini Macar koreograf Ferenc Şuba gerçekleştirmiş.. Yapıt, böylece bir kez daha yabancı bir sanat odağında gösteri dağarında boy gösteriyor, gerçekten kıvanç duyulası bir olay!

Oysa, Çetin Işıközlü'ye neler yapmamıştır Ankara Devlet Opera ve Balesinin bir dönem yönetici kadrosu? Genç bestecinin Yaşar Kemal'in Ağrı Dağı Efsanesinden esin kaynaklı bir de operası vardır, "Gülbahar" başlıklı... Yedi-sekiz yıl savsaklamış ve gösteri dağarına alınmamış, ya da alınıp seslendirilmemiştir! Ahmet Adnan Saygun'un "Köroğlu" operası seslendirilmiş, Işıközlü'nün "Gülbahar"ı içinse hep kantarın topuzu kaçırılmış durmuştur her nedense! Rusya'dan Niyazi Tagızade, Hacıbekov'lar getirilmiştir "Köroğlu" için.. "Gülbahar"a ise kırk dereden su!

Rus Beşleri'ne özenti "Türk Beşleri'nin her yapıtı saygı değer bulunurken, genç kuşak Cengiz Tanç'lara, Çetin Işıközlü'lere ve nicelerine dudak bükülmüştür, bir garip... "Sen daha dünkü çocuksun, dur, otur oturduğun yerde" dercesine.. Dansçı oldun mu otuzunda yaşlı, baş besteci oldun mu, kırkında dinlenmemiş şarapsın vesselam! Sanatçının bir garip yazgısıdır bu!

Işıközlü'nün "Judith" balesi yabancı sanat odaklarında elüstünde, "Gülbahar" operası Ankara Devlet Opera ve Balesinin kokuşmuş gösteri dağarının dolmuş kuyruğunda! Elbette bir Necil Kazım Akses, bir Ahmet Adnan Saygun, bir Cemal Reşit Rey, bir Ulvi Cemal Erkin ve bir Hasan Ferit Alnar yapıtları ile müzik evreninde yerlerini çoktan edinmişlerdir ama genç kuşak bestecilerimize "teşvik pirimi" böyle mi verilmelidir? Ölümünden önce bir kezinde söyleştiğimizde Hasan Ferit Alnar da genç bestecilerimizden yana bu yolda yakınmıştı:

"— Ne demekmiş Türk Beşleri efendim? Aynı yıllarda doğduk diye bu ayrıcalık niye?"

Sonra "üstad-ı azam"lar için "Niyazi"ler getirilmiştir:

"— Peki, Gülbahar n'olacak?"

"— Zor bir partisyon, yerli yönetmen koyamaz!"

"— Niyazi gelsin öyleyse..."

"Niyazi'ler öyle önemsiz besteciler için gelmez, getirilmez, getirilemez...

Bestecinin ikinci sınıfı, üçüncü sınıfı olmaz! Bir Bartok, bir Zoltan Kodally ikinci sınıf, Mozart, Beethoven, birinci sınıftır demek ne ölçüde gülünçse.. Brezilyalı Heitor Villa Lobos'u küçümsemek ne denli "densizlikse"...

Bir Judith ile yabancı sanat pazarlarında, dikelmek ne denli namuslu bir işse, dış sanat odaklarında sesini duyurmak beceriyse, başarıysa!

Yataklı vagonla sanatçıyı birbirine karıştıran opera yönetici kadrosunun dikkatine sunuyoruz "Judith"in ikinci kez başarısını.. "Köroğlu"na, "Çelebi"lere, "Lüküs Hayat" operetlerine verdiğiniz önemin bir bölümünü hiç olmazsa, genç bestecilerimize, "Gülbahar" gibi yeni verimlere, ürünlere, yapıtlara da gösterin diyoruz.

Kadıköy Şehir Tiyatrosunda sergilenmeye başlanan "Baba'nın Gorilleri" oyunundan bir sahne.

Şehir Tiyatroları, izleyicilerden oluşan bir haberleşme bürosu kurdu

İstanbul Belediyesi Şehir Tiyatroları faaliyetlerini yeni oyunlarla sürdürürken, Basın ve Halkla İlişkiler Danışmanlığı tarafından izleyicilerle dah sıkı bağlar kurmak amacıyla bir Tiyatro-Seyirci Haberleşme Bürosu oluşturuldu.

Basın ve Halkla İlişkiler Danışmanlığının verdiği bilgiye göre büronun kuruluşu için yürütülen çalışmada son 4 yılın seyirci istatistikleri gözönüne alındı. İlgililer bu yeni atılımla, "eleştirici seyirci kitlesine kavuşmuş bir tiyatro üretimi" gerçekleştirmeyi tasarladıklarını, ayrıca toplumda tiyatro sevgisinin yaygınlaştırılmasına katkıda bulunacaklarını belirttiler.

Verilen bilgilere göre, Tiyatro-Seyirci Haberleşme Bürosuna üye olan izleyiciler tüm prova ve oyunları izleyecekler, eleştirecekler ve kitlelere tanıtılmasında görev alacaklar.

ŞEHİR TİYATROLARINDA YENİ OYUNLAR

Öte yandan İstanbul Belediyesi Şehir Tiyatrolarında programda bulunan oyunlar sergilenmeye devam ederken yeni oyunlar da sahneye geliyor. Kadıköy Tiyatrosu Kanlı Düğün ve Kayıp Mektup oyunlarının ardından, Adnan Giz'in yazdığı ve Zihni Küçümen'in yönettiği BABANIN GORİLLERİ'ni de sergilemeye başladı.

Bu arada Fakir Baykurt'un aynı adlı romanından Taner Barlas tarafından sahneye uyarlanan "TIRPAN" oyunu da Fatih Şehir Tiyatrosunda sergilenmeye başlandı. Bilindiği gibi "TIRPAN" daha önce İzmir Devlet Tiyatrosu tarafından da oynanmıştı.

Fatih Şehir Tiyatrosunda küçük izleyicilerin ilgileneceği bir diğer yeni oyun ise geçen tiyatro döneminde Gönüllü Çocuk Oyunları Ekibinin sergilediği SAKARCA. Oyun bu kez Fatih Tiyatrosunda yinelenecek. Fakir Baykurt'un yazdığı SAKARCA'yı Mahmut Gökgöz oyunlaştırdı. Oyunun yönetmenliğini de Gökgöz yapıyor.

GEZİCİ EKİP DARÜLACEZEDE OYUN SERGİLEDİ

İstanbul Belediyesi Şehir Tiyatroları Gezici Ekibi de geçtiğimiz günlerde Bakırköy Ruh ve Sinir Hastalıkları Hastanesi ile Darülacezede hastalara ve düşkünlere ayrı ayrı ATMOSYONYA BERBERİ'ni sergiledi. Aziz Nesin'in yazıp Rauf Altıntak'ın yönettiği yeni tarzda bir ortaoyunu olan yapıtın kent içi gezilerde sergilenmeye devam edeceği öğrenildi.

Ressam Selim Turan'ı vatandaşlıktan çıkaran karar iptal edildi

● Uzun yıllar Fransa'da bulunan Selim Turan, yaşayan Türk ressamlarının en önemlilerinden biri kabul ediliyor

Ressam Selim Turan'ın 16 yıl önce hakkında verilen "TC vatandaşlığından çıkarılma" kararı iptal edildi. Bakanlar Kurulu 26 Ağustos 1963 yılında verdiği bir kararla 32 kişiyle birlikte Mehmet Selim Turan'ı da vatandaşlıktan çıkarmıştı. Selim Turan hakkındaki iptal kararını Ecevit hükümetinin aldığı belirtildi. Bakanlar Kurulunun konuyla ilgili kararı Resmi Gazetede yayınlanarak yürürlüğe girdi.

1947 yılından beri yurt dışında yaşayan Selim Turan çeşitli sanat otoritelerince hayatta bulunan Türk ressamlarının en önemlilerinden biri olarak değerlendirilmektedir. 1915'te İstanbul'da doğan Selim Turan 1938'de Güzel Sanatlar Akademisini bitirdi. Bu yıllarda Leopold Levy, Nazmi Ziya ve Feyhaman Duran gibi sanatçılarla çalışan Selim Turan ayrıca İsmail Hakkı Altınzerre'den tezhip ve minyatür tekniklerini öğrendi.

Fatih Divanı'na minyatürler de yapan ressam Turan'ın yapıtları 1946'da Paris'te açılan bir sergide sergilendi. Daha sonra yurt dışına çıkan sanatçı Fransa'daki akademilerde öğretim görevlisi olarak çalıştı. Selim Turan son yıllarda Akademie Goetz'de öğretim görevlisiydi. Turan'ın uzun yıllar non-figüratif resimler yaptığı ve son zamanlarda çeşitli portreler üzerinde çalıştığı biliniyor. Bu arada sanatçının Fransa'da bulunduğu yıllar içinde kent duvarlarına, okullara resim ve heykeller yaptığı da belirtiliyor.

Selim Turan, Türkiye'den uzak kaldığı uzun yıllar boyunca ülkemizde sadece iki küçük sergi açabildi. Fakat bu kez İş Bankası'nın sergi salonlarında, İstanbul, Ankara ve İzmir'de ilk önemli resim sergisini açması bekleniyor. Önümüzdeki aylarda gerçekleşeceği belirtilen bu sergi için Fransa'dan tuvallerin geleceği ve açılacak serginin sanat çevrelerinde şimdiden merakla beklendiği kaydediliyor.

T.Barlas'ın "Ekmek Kavgası" sözsüz oyunu engellendi

Sağır ve Dilsizler Sessiz Tiyatrosunun İ.A.S.T. Salonunda sergiledikleri Taner Barlas'ın "Ekmek Kavgası"adlı sözsüz oyunu basına yapılan özel gösteride Türkiye Sağır, Dilsiz Dernekleri Milli Federasyonunca politik bulunarak engellendi.

Yedi küçük bölümden oluşan, şiir, slayt ve türkülerle beslenen oyunda Federasyon, sakıncalı gördüğü "Grev" ve "Düşlerden Gerçeklere" adlı iki bölüm ve diğer oyunlardaki şiir ve türküleri oyundan çıkarmak istedi. Oyun öncesi bir açıklama yapan, oyunun yazarı Barlas, Federasyonun baskısını kınadı ve bu çıkarma, sansür altında oyunun sergilenmesinin olanaksız olduğunu söyledi.

8. Dünya Sağırlar Federasyonu, Enternasyonal Varna Kongresi, Uluslararası Pantomim Festivalinde "Ekmek Kavgası"ndaki oyunculuğuyla üçüncülük kazanan Levent Beşkardeş, sansürcü Federasyonun Kültür Başkanlığından istifa edeceğini ve yeni bir düzenlemeyle, Federasyondan bağımsız "Ekmek Kavgası"nı sürdüreceğini açıkladı...

İkinci Dünya Savaşı sonrası İtalya'sındaki işsizlik sorununu ele alan

De Sica'nın "Bisiklet Hırsızları" televizyonda

De Sica'nın "Bisiklet Hırsızları" İkinci Dünya Savaşı sonrasında İtalyan toplumundaki işsizlik sorununu ele alıyor.

Vittorio De Sica'nın, sinemada Yeni Gerçekçilik akımının en önemli filmlerinden biri sayılan "Bisiklet Hırsızları" adlı yapıtı bu akşam TV ekranlarına geliyor.

İkinci Dünya Savaşının ilk yıllarında kendini göstermeye başlayan, savaş sonrasında da devam eden ve yeni boyutlar kazanan bu akımın öncülerinden olan Vittorio De Sica, (1902-1974) Bisiklet Hırsızlarını çalışma arkadaşı yazar Cesare Zavattini'yle birlikte gerçekleştirdi.

De Sica-Zavattini ikilisi, "Yeni Gerçekçilik" akımının en verimli sıralarında, 1949'da "Ladri di Biciclette - Bisiklet Hırsızları"nı oluşturdular.

Sinema dünyasında büyük bir ilgi uyandıran film, çeşitli yorumlara neden olmuştu. Bu film hakkında, Jean Cocteau'nun görüşleri örnek verilebilir:

"Metoliksiz bir işçi... Boşta gezerken duvarlara afiş yapıştırma işine alınıyor. Bu işi yapabilmesi için bir bisiklete sahip olması gerekli. Yatağını yorganını satıyor ve bir bisiklet alıyor. Fakat bisikletini çalıyorlar... Anlamsız bir anekdot üstüne bir dram kurabilme yönünden ancak Gogol'a yaklaştırılabilecek bir ruhsal mekanizmayı saptamış bir objektif, bir ışık mürekkebi ve görsel bir kaligrafi karşımızdaki film..."

İtalya'da Mussolini devrildikten sonra, Yeni Gerçekçilik akımının en iyi örnekleri verildi. Bu filmlerde kara gömlekliler ve beyaz telefonlar yoktu. İtalyan halkının yaşantısı, doğallığa öncelik verilerek filmlerde yansıtılıyordu. İkinci Dünya Savaşı sonrasında İtalyan halkının içinde bulunduğu durum, işsizlik sorunu, geçim zorlukları gibi yansıtılmaya çalışıldı. De Sica'nın Bisiklet Hırsızları da bu anlamda İtalya'daki işsizlik sorununu en gerçekçi şekilde ele alan filmlerden biri olarak gösteriliyor.

7'den 70'e spor... 7'den 70'e spor...

Boks spor mu? Ölüm Makinesi mi?

Bir boksör daha beyin kanaması sonucu öldü

Yumruklar öldürüyor

Yediği yumruklar nedeniyle şimdiye kadar bir boksör hayatını kaybetti. Ölüm olayları boksun spor olup olmadığı konusundaki tartışmaları giderek artırıyor. Resimde aldığı yumruk nedeniyle hayatını kaybeden bir boksör.

NEW YORK

Porto Ricolu orta siklet boksörü Wille Classen beş günden beri tedavi edilmekte olduğu hastanede dün beyin kanamasından öldü. Classen cuma günü Amerikalı boksör WilfordScypionile yaptığı karşılaşmadan sonra komaya girmişti.

Classen, Wilford Scypion ile yaptığı 10 raundluk karşılaşmanın son raundunda nakavtla yenilmişti.

29 yaşında evli ve iki çocuk babası olan Classen, karşılaşmanın 9. raundunun bitimine sadece 15 saniye kala aldığı sert yumrukla yere düşmüş, ancak gong çaldığı için bu raundda nakavt olmaktan kurtulmuştu.

9.raund ile 10. raund arasındaki dinlenme süresinde gerek hakem gerekse Classen'in özel doktoru boksörün sağlık durumunu incelemişler ve kendisinin bir raund daha dayanabileceği kanısına varmışlardı.

Karşılaşmanın 10. ve son raundu başlar başlamaz Amerikalı Wilford Scypion, sağlı sollu sert yumrukları ile rakibini yere sermiş, yere serilen Wille Classen hastaneye sevkedilmişti.

● Yediği yumrukla nakavt olan Porto Ricolu Classen, bir daha ayağa kalkamadı ve hayatını kaybetti

● II. Dünya Savaşından bu yana yediği yumruklar nedeniyle yüzlerce boksör öldü

Ünüvar ve Korol, Federasyon Başkanlıkları İçin İstekliler

SEDAT ÜRETEN

Federasyon başkanlarının çoğunun değiştirileceği yolundaki haberlerin yoğunluk kazanması üzerine muhtemel başkanların kimler olabileceği konusunda çeşitli görüşler öne sürülüyor. Bu arada Boks Federasyonu Başkanlığı için eski Federasyon Asbaşkanı Metin Ünüvar ve Yelken Federasyonu Başkanlığı için de eski Federasyon Başkanı Rauf Korol, en büyük adaylar olarak gösteriliyor. Bunlardan Ünüvar, boksumuza uzun süre emek vermiş bir kişi. Ancak federasyon başkanlığı konusunda şu ana kadar kendisine herhangi bir teklifte bulunulmadığını belirterek kendisinin bu görev için düşünülmesinden dolayı duyduğu memnuniyeti ifade ediyor. Ünüvar, federasyon başkanlığı için, "Çok şerefli bir görev. Bana verilirse bütün iyi niyetimle ve sorumluluğunu hissederek, seve seve yaparım." şeklinde konuşuyor.

RAUF KOROL HIRSLI

Öte yandan Yelken Federasyonu Başkanlığı için düşünülen Rauf Korol da oldukça hırslı "Prensip olarak görevi kabul eden Rauf Korol'u, yolda gören eski dostları bile bu görevi alması için ısrar ediyorlar. Korol şöyle konuşuyor: "Görev sürem içinde yelkencilerimize dünya ikinciliği ve üçüncülüğü ile 4 tane Balkan Şampiyonluğu kazandırdım. Ama benden sonra dünya üçüncülüğü ile Balkan altıncılığını bile zor aldılar."

Ünüvar da, Korol da bazı şeyleri söylemek istemiyorlar ama hallerinden anlaşılıyor. Şu anda ikisi için de kesin bir tebliğ olmamasına rağmen spor çamiası Metin Ünüvar'ın ve Rauf Korol'un federasyon başkanlıklarına kesin gözü ile bakabilirler.

Atletizm Federasyonu Başkanı Jerfi Fıratlı istifa etti

ANKARA

Atletizm Federasyonu Başkanı Jerfi Fıratlı görevinden istifa etti.

Jerfi Fıratlı, dün Beden Terbiyesi Genel Müdür Vekili Refaiddin Şahin'e gönderdiği istifa dilekçesinde "Genel Müdüre çalışma arkadaşlarını seçebilmesi için serbestlik tanımak gerek. Bu nedenle görevimden istifa etmeyi uygun buluyorum" dedi.

Jimnastikte ilk kez ülkemizde 50'li bir puan elde edildi. Federasyon Başkanı Albayrak son puan durumunun jimnastikte bir gelişme gösterdiğini ifade ediyor.

Tahsin Albayrak, Jimnastiğin gelişme içinde olduğunu söyledi

ANKARA (THA)

23-25 Kasım günleri Ankara'da düzenlenen Jimnastik Şampiyonasında sporcuların aldıkları derecelerin bir değerlendirmesini yapan Jimnastik Federasyonu Başkanı Tahsin Albayrak, jimnastiğimizin önemli bir gelişme içinde olduğunu söyledi.

Tahsin Albayrak, jimnastikteki bu gelişmenin sevindirici olduğuna değinerek şöyle konuştu:

"Sporcularımızın 1978 ve 1979 yılında aldıkları derecelerin bir karşılaştırması yapıldığında, 1979 yılı derecelerinin önceki yıla oranla önemli bir artış kaydettiği görünmektedir. Örneğin Salih Suveren'in 1978 yılındaki 49.35'lik derecesi 1979'da 50.90'a çıktı. Erdoğan Kapucu'nun 1978'deki derecesi 43.35 iken 1979'da 47.90'a yükselmiştir. İlhan Ülker de 1978'deki 40.70 lik derecesini 1979'da 47.55'e çıkarmıştır. Dilersek bu örnekleri çoğaltabiliriz."

Efes Pilsen Bükreş Dinamo'ya yenildi ve kupaya veda etti.

Efes Pilsen 73 Dinamo Bükreş 91

Salon: Anadolu Spor Sitesi

Hakemler: Petroviç (Yugoslav) xxxx, Nejat Duran (Türk) xxxx Szabo (Macar) xxx

Efes Pilsen: Doğan (19) xxx, Mehmet (29) xxxx Necdet (6) x, Ömürden (4) xx, Fensal (1)x, Aytek (8) xx, Cengiz (6) xxx,

Dinamo Bükreş: Karaion (4) xx, Braboveanu (14) xxx, Fluturas (10) xxx, İvasçengu (6) xxx, Niculescu (18) xxxx, Corcesku (8) xxx Novak (8) xxxx Uglay (19) xxxx, Popa (4) xxx

Devre 30-44

SEDAT ÜRETEN

Geçen yılın şampiyonu Efes Pilsen Şampiyon Kulüplerde oynadığı son maçında Bükreş Dinamo'ya 73-91 yenilerek sayfayı kapadı. Bu arada seyirciler ilginç bir olaya tanık oldular. Takımların oyuncu değiştirmesine karşılık hakem kuruluda eleman değiştirdi ve Türk hakem Nejat Duran'la başlayan maç ilk yarıya yetişemeyen Macar Stabo ile tamamlandı.

Karşılaşmaya bölge savunmasıyla başlayıp süratli atak larla sonuca giden Dinamo 6. dakikada 14-7, 14. dakikada da 21 sayı farkla 36-15 öne geçti. Dinamo ilk yarıyı 44-30 önde kapadı.

İkinci yarıya Dinamo yedek oyuncularıyla başlayınca Efes baskılı savunmaya geçti. Mehmet ve Doğan'ın canlı oyunu ile maçı hareketlendirdi. Ancak farkı 14 sayıdan aşağı indiremedi. Bu karşılaşmadan Dinamo Bükreş 91-73 galip ayrıldı.

Domoç verdi diye Ünlü hakkında soruşturma açılıyor

ANKARA

Gençlik ve Spor Bakanı Talat Asal, Beden Terbiyesinin eski Genel Müdürlerinden Fikret Ünlü hakkında soruşturma açılmasını istedi.

Yayınladığı bir genelge ile Beden Terbiyesinde görev alan kişilerin basına açıklama yapmalarını yasaklayan Talat Asal, bu istemini Fikret Ünlü'nün çeşitli yayın organlarında yer alan açıklamalarıyla ilgili olarak yaptı.

Avrupa finalleri için...

Eczacıbaşı bir Amerikalı daha alıyor

İSTANBUL (ÖZEL)

2. Turda Belçika'nın Sunair takımını eleyerek Avrupa Kupa Galipleri Turnuvası finallerine yükselen Eczacıbaşı Basketbol Takımı, final gruplarının kuraları çekildikten sonra bir Amerikalı oyuncu daha transfer edecek.

8 takımın iki grup halinde oynayacağı finallerde ilk 2 sırayı alacak takımların Avrupa dördüncülüğünü garantileyerek şampiyonluk grubunda oynayacağını gözönüne alan Eczacıbaşı, kendi grubunda oynayacak takımlar belli olduktan sonra yeni Amerikalı oyuncusunu belirleyecek.

Voleybolda geçen hafta

Karşılaşmanın favorisi olarak gösterilen Maltepe, 5 sete uzayan maçta DSİ Spor'a 3-2 yenildi. (Fotoğraf: AYDINLIK)

Lider değişmedi: Eczacıbaşı

SEDAT ÜRETEN

Ligin başında, alt sıralarda mücadele edeceği sanılan genç Altınyurt başarılarını sürdürüyor. Nitekim hafta sonu maçları ile DSİ Spor ve SSK karşısında zorlanmalarına rağmen, karşılaşmalardan galip ayrılarak maç fazlası ile liderliğe oturdular. Ancak, hafta içi maçlarında namağlup Eczacıbaşı, iddialı Taçspor'u 3-0 gibi net bir skorla yenerek liderliğini korudu. Güney Sanayi, B.Boronkay ve Vinylex deplasmanlardan puan bırakmadan dönerlerken, bunlardan Vinylex, Muhafızgücü karşısında önemli bir set kaybediyordu. Maltepe-DSİ Spor maçında İstanbul takımına şans tanınırken, 5 sete uzayan karşılaşmadan Ankara'nın DSİ Spor'u 2 puan alarak döndü. DSİ Spor bu başarısını Yenişehir karşısında da göstererek (3-0) dokuzunculuğa yükseldi. Hafta içinde çekişmeli maçında Muhafızgücü'ne 3-2 galip gelen SSK da maç fazlası ile sonunculuktan kurtuldu. İzmir'deki maçta da Karşıyaka, Galatasaray'ı puansız gönderdi: 3-1

Haftanın maçı: SSK-Muhafızgücü..

Haftanın takımı: Altınyurt,

Haftanın oyuncusu: Cem (Altınyurt),

Haftanın karması: Cem, Kenan (Altınyurt), İsmet (Vinylex), B.Sedat (B.Boronkay), Aziz (G.Sanayi), Şükrü (Karşıyaka)

Haftanın hakemleri: Özer Aydınol-Hayrettin Kaytar (Muhafızgücü-Vinylex)..

Puan durumu

TAKIMLAR	O	G	M	As	Vs	P
Eczacıbaşı	8	8	—	24	3	16
Altınyurt	10	6	4	20	18	16
Maltepe	10	5	5	20	21	15
Vinylex	8	6	2	21	9	14
B.Boronkay	7	6	1	20	6	13
Muhafızgücü	10	3	7	16	25	13
Taçspor	7	5	2	17	9	12
G.Sanayi	7	5	2	17	11	12
DSİ Spor	9	3	6	12	21	12
Yenişehir İ.B.	10	2	8	7	28	12
S.S.K.	9	2	7	11	25	11
Karşıyaka	8	2	6	14	20	10
Galatasaray	8	2	6	15	21	10
O.Renault	5	3	2	11	8	8

İpekçi'nin katili...

(Baştarafı 1. sayfada)

Görüşme yapılan evin, MHP taraftarlarınca son derece gizli tutulduğu belirtiliyor. Elde edilen istihbarata göre, aynı evde daha önce çok zor durumda kalan bazı kişiler saklandı. Ancak, örgütün uyarıları üzerine evde kalan kişiler birkaç gün sonra binayı terk ederek başka bir yere nakledildiler. Daha sonra aynı evde bazı önemli buluşmalar yapıldı.

Sadi Somuncuoğlu'nun Mehmet Ali Ağca'yı Malatya'dan özel bir kurye aracılığıyla çağırttığı ve İpekçi cinayetiyle ilgili konuları görüştüğü sanılıyor. Ağca'ya çağrı haberinin iletilmesinde görev alan kişilerden biri, gizli ev ve görüşme hakkında etraflı bilgilere sahip. MHP'nin alt düzeyde bir sorumlusu olan bu kişinin, Ağca'yla olan yakın arkadaşlığı nedeniyle örgüt sırrı olan çok çok olay hakkında bilgi sahibi bulunduğu da belirtiliyor.

İstanbul polisinin, İpekçi cinayetinin düğüm noktası olan bu konu hakkında yakın zamanda istihbarata kavuştuğu ve hızla çalışmalara başladığı öğrenildi. Soruşturmanın güvenliği bakımından, bazı önemli kişi ve yer isimlerinin bu nedenle gizli tutulduğu, halkın yardımına başvurmak için daha ileride açıklamalar yapılacağı bildirildi

Uçar...

(Baştarafı 1. sayfada)

leleri de yer alıyor.

KİMLİĞİ

Mehmet Uçar, yazılı ifadesinde şöyle tanıtılıyor: "Sanık Mehmet Uçar, aslen Niğde ili, Aksaray ilçesi, Armutlu köyüne kayıtlı olup halen Ankara ili, Akdere, Eski son durak, Kırmızıtepe, Camialtı, no 995'de ikamet eder ve İmar İskan Bakanlığı Ahşap Elemanları Başmühendisliğinde işçi olarak çalışan, sabıkasının olmadığını beyan eden, Bekir oğlu 1940 doğumlu Mehmet Uçar'ın sanık sıfatıyla alınan ifadesinde..."

OLAY

Mehmet Uçar ifadesinde olayı şu şekilde aktarıyor;

"1 Nisan 1979 Pazar günü saat 16.00'da yapılan sendika seçiminden sonra işyeri arkadaşım Bedri Yılmaz ve yanında bulunan Ali Duran, Metin Kurt, İlyas Yüksel, Hacı Ahmet Yorulmaz, Saadettin Cengiz, Veysel Kayabaşı, Ahmet Alan, Oğuz Coşkun, Eyüp Özmen, Nevzat Bilaloğlu, İsmet Şahin, İbrahim Başer, Kerem Alan, Lütfü Fidan, Cihat Çağan, Behçet Tatar Polatoğlu, Nuri Gülsol ile Yaşar Güven, bana Niğde Milletvekili Sadi Somuncuoğlu'nun yanına gideceğiz, sen de geleceksin, gelmezsen öldürürüz, tehdidiyle beni Bahçelievler'de bulunan MHP binasına götürdüler.

Orada bizi Sadi Somuncuoğlu karşıladı. Sadi Somuncuoğlu yaptığı konuşmada bizlere, arkadaşlar, otomobilcilerin almış olduğu karar uygulanırsa hükümet kesin olarak düşecek, sizler de işyerinizde kargaşalık ve anarşi yaratarak bizlere yardımcı olacaksınız, yoksa bu hükümet düşmez, kim olursa olsun, fabrikanızdan bir solcuyu vurun' dedi.

"Orada bulunan ve yukarıda isimlerini belirttiğimiz arkadaşlarla beraber, bir solcuyu vurmak için karara vardık, pazartesi günü yaptığımız plana göre de saat 13.00 sıralarında Şenol Güler'i yurduk, vuran Yaşar Güven'dir. Ben o anda tüm bu olanlardan pişman olduğumdan olaya karışmadım. Yalnız Şenol Güler'in vurulmasından sonra Bedri Yılmaz, bana silahını vererek 'kaybet bunu', dedi. Ben de korkarak silahı Niğde, Aksaray Armutlu köyünde bulunan akrabam Osman Çal'a verdim. Köyde üç gün kaldım sonradan da Ankara'ya geldim.

PİŞMANLIK

Mehmet Uçar, ifadesini tamamlarken kendisini itirafa zorlayan şartları da şöyle açıklıyor:

"Tüm bu olaylara karışmasam bile, olaya tehditle karıştırıldığımdan, pişmanlık duydum, birşey söylersem beni de öldüreceklerini söylediklerinden, korkumdan durumu haber veremedim, beni tehdit ederek kendi emellerine alet eden yukarda belirttiğim kişilerden davacıyım, itirafımdan dolayı da korkuyorum, gerekli güvenliğimin sağlanmasını istiyorum, bu konuda başka söyleyeceğim yoktur."

Görevden...

(Baştarafı 1. sayfada)

ğini duydular. İETT'ye bağlı şoförler, sabah erken saatlerde direnişe geçmişler ve sefere çıkmamışlardı.

İşyerinde yetkili olan Genel-İş Sendikasından bir açıklama yapılmamakla birlikte, direnişe kumbaralı uygulamanın ve toplusözleşme uygulanmayan bazı maddelerinin sebep olduğu söyleniyordu.

ASIL SEBEP NE?

Olayla ilgili olarak görüşlerini sorduğumuz Genel-İş yetkilileri, sendikanın Genel Müdürlükle görüşmekte olduğunu belirterek bir açıklama yapmaktan kaçındılar.

Öte yandan, İETT Genel Müdürlüğünden görüşlerini sorduğumuz bazı yetkililer, direnişe neden olarak kumbaralı uygulamanın gösterildiğini, asıl sebebin ise, Taşıtlar Dairesi Başkanı İbrahim Urhan'ın görevden alınması olduğunu belirttiler.

İlgililer, Taşıtlar Dairesi Başkanı İbrahim Urhan hakkında iki milyar lık yolsuzluk söylentileri olduğu ve atanması ile ilgili kararın son olarak Belediye Başkanı Aytekin Kotil'in imzasına sunulduğunu ve bu direnişin Kotil'e baskı amacını taşıdığını da sözlerine eklediler

Direnişin başlamasından iki saat sonra sıkıyönetim müdahalesi üzerine Topkapı ve Bağlarbaşı garajlarındaki otobüsler sefere çıkmaya başladılar. Ancak Şişli'deki merkez garaj İbrahim Urhan'ı destekleye.. IGD, Dev-Sol, Halkın Kurtuluşu ve Dev-Yol militanlarınca işgal edildi ve burada çalışanlar çeşitli baskı ve tehditlerle direnişe zorlandılar.

Bu gruplar ayrıca Şişli Garajının önünden geçen bazı otobüsleri de çevirerek, içindeki halkı zorla aşağıya indirdiler ve otobüsleri garaja çektiler. Garajda görevli olan memurlara da direnişe katılmaları için baskı yapıldığı ve silahla tehdit edildikleri belirtiliyor. Şişli Garajını işgal eden grupların eylemlerini geç saatlere kadar sürdürdükleri ve direnişi bugün de sürdürmek için karar aldıkları bildiriliyor.

KOTİL'İN AÇIKLAMASI

İstanbul Belediye Başkanı Aytekin Kotil, yaptığı açıklamada otobüs işçileri direnişinin yasalara aykırı olduğunu belirterek eylemin Taşıtlar Dairesi Başkanı İbrahim Urhan'ı görevden alması ile ilgili olabileceğini sandığını ve "Direnişinin öğleden sonra sona erdirileceğini umduğunu" belirtti.

Aytekin Kotil, Anadolu Ajansına şu açıklamada bulundu:

"Tamamen yasalara aykırı bir direniştir. Taşıtlar Dairesi Başkanı İbrahim Urhan'ın görevden alınması ile ilgili olabileceğini sanıyorum. Urhan'a kendisini görevden alacağımı, görevini doğru dürüst yapmadığını salı günü söylemiştim. Fakat resmen tebliğ etmemiştim. Direnişin bu nedenle olduğunu sanıyorum.

GENEL-İŞ GÖRÜŞÜYOR

Öte yandan, Genel-İş Sendikasından sekiz kişilik bir heyetin direniş ile ilgili olarak İETT Genel Müdürü Kumbasar ile görüştüğü bildirildi. Bu konuda bir açıklama yapan Genel-İş Sendikası Başkanvekili Ertan Andaç, direnişe, toplusözleşmede yer alan 21. maddenin işveren tarafından uygulanmamasının yol açtığını ileri sürerken, Taşıtlar Dairesi Başkanı Urhan da bir açıklama yaparak "Direnişi müdürlük olarak desteklediklerini" söyledi.

TÜRKİYE GENEL-İŞ'İN AÇIKLAMASI

Türkiye Genel-İş Sendikası da konuyla ilgili bir açıklama yaparak, direnişin işçilerin büyük çoğunluğu tarafından desteklenmediğini belirtti. İşçilerin, bazı silahlı militanlarca zorla direnişe sokulduğu bildirilen açıklamada, asıl amacın bazı kişilerin görevden alınmasını engellemek olduğu görüşü savunuldu. Bildiride, "Kutsal grev ve direniş hakkımızın böylesi oyunlarla ayağa düşürülmemesi için bütün emekçilerden, sağduyusuna inandığımız İstanbul halkında yardım istiyoruz" deniliyor.

DİSK, şoförlerin direnişini desteklediğini açıklarken, basına yazılı bir açıklama yapan Mem-Der, direnişin, hakkında yolsuzluk söylentileri olan Taşıtlar Dairesi Başkanı İbrahim Urhan'ın görevine son verilmesi üzerine silahlı zorbaların garajı kapaması sonucu başladığını söyleyerek, İbrahim Urhan'ı kınadı ve İETT ile Belediye yönetiminin tutumunu desteklediğini belirtti.

Katiller öldürecek savcılar susacak mı?

(Baştarafı 1. sayfada)

İşin ilginç tarafı suçlanan MHP'lidir, tepki bazı AP senatörlerinden gelmektedir. Somuncuoğlu'nun, suçlarını ortaya döken bir konuşmanın, Ömer Naci Bozkurt ve Ata Bodur gibi AP'lileri de kızdırmasının anlamı ne olabilir? Söyleyelim, AP içinde MHP ile dostluğu savunan ve MHP'li suçluları korumaktan yana olan bazı parlamenterler vardır. Olayın özü bundan ibarettir. İşin acı tarafı, Güneş'in konuşmasının kavga döğüş içinde gürültüye getirilmesidir.

* * *

Somuncuoğlu'nu korumak için Ömer Naci Bozkurt'lar, Ata Bodur'lar ortaya çıkarken, Veli Can Oduncu'ları, Vedat Kasımlar'ı korumak için de Tercüman Gazetesi ortaya çıkmaktadır. Önceki gün bir askeri savcı, Veli Can Oduncu, Vedat Kasımlar ve Mustafa Baki Gülcan'la ilgili, esas hakkındaki mütalaasında, sanıkların MHP Bakırköy ilçesi tarafından kaçırılıp korunduklarını ve cinayete teşvik edildiklerini belirtiyor ve bu suçların belli siyasi gelişmeler sonucu ortaya çıktığına dikkat çekiyor ve anarşinin nedenleri üzerine bir tahlil yapıyordu. Sen misin böyle diyen, Hergün gazetesi ile birlikte Tercüman hemen yayına girişti. Erdok hakkında Milli Savunma Bakanlığı'nın soruşturma açması bekleniyormuş. Açıkçası açmalıdır diyorlar. Nazlı Ilıcak da Erdok'un Amerika'ya çatmasına kızmış ve bloklar dışı olma isteğine veryansın ediyor. Savcı nasıl siyaset yapabilirmiş.

Hergün gazetesinin tutumunu anladık. MHP'li militanlar hakkında idam isteyen bir savcıya saldırmasını normal karşılıyoruz. Peki Tercüman'a ne oluyor? Nazlı Ilıcak faşist katillerin MHP tarafından korunmasına ses çıkarmıyor, ama onların işlediği suçların siyasi nedenlerini, toplumsal nedenlerini yorumlamaya çalışan bir savcıya var gücüyle saldırıyor. Erdok hakkında soruşturma açılırsa, buna en çok Veli Can Oduncu gibi adam öldürme makinaları ile MHP sevinecek. Bu yolla katillerin cezalandırılmasına çalışan hakim ve savcılar da susturulmuş olacak.

Askeri Savcı Erdok, siyasi sözler söylemiş. MHP'liler siyasi amaçla cinayet işleyecek, ama onların yaptıklarının siyasi yanını ortaya çıkarmaya çalışan savcı ve hakimler suçlu olacaklar, saldırıya uğrayacaklar.

Anarşi bizzat siyasi nedenlerle tırmanıyor. Katillerin ellerine silah tutuşturanlar, siyasi amaçlarla cinayetler planlıyorlar. Savcı ve hakimler hükme varırken bu gerçeklere değinince kıyamet kopuyor.

Gerçekleri ortaya çıkarmak için çaba sarfeden yürekli insanları susturmak hep gericilerin hedefi olmuştur. Ama gerçekler, gericilerin çabalarına karşın kendini kabul ettiriyor.

Kimse MHP'nin kan döktüğü can aldığı gerçeğini gizleyemez. Gidin Abdi İpekçi'nin karısına sorun, Bedrettin Cömert'in annesine sorun, Karafakioğlu'nun ailesine sorun, Ümit Doğanay'ın çocuklarına sorun. Kim öldürdü bunca insanı? Kim kıydı bunca cana? Katillerin eline silahı kim verdi? Onlar biliyorlar. Herkes de biliyor. Savcılar da bu gerçeği belirtiyorlar.

Katiller öldürsün onlar sussunlar mı?

Apaydın...

(Baştarafı 1. sayfada)

savcılar görmekte oldukları davalarda baskı altına alınamazlar.

"Nitekim Basın Yayın Yasası 30. maddesinde, Ceza kovuşturmasının başlamasıyla hükmün kesinleşmesine kadar hakim ve mahkemenin hüküm karar ve işlemleri hakkında mütalaa yayınlamasını yasaklamıştır. Parlamento da dahil yargı organlarının işlemleri Anayasa gereği tartışma konusu yapılamaz.

"Bu bakımdan sıkıyönetim mahkemesinde görülmekte olan ve sağcı teröristlerin adam öldürmek için çete kurmaktan, halka karşı katliam uygulamaktan sanık olanlarının davasında, Askeri Savcının açıkladığı mütalaadan ötürü saldırıya uğramasını kınarız.

"Savcının faşist terörün kökenine inerek gerçek amacını belirtmesi, üstlendiği görevin doğal bir sonucudur. Askeri Savcının açıkladığı mütalaa, namuslu bir hukukçunun onur belgesi olarak tarihsel bir nitelik taşımaktadır. Bu mütalaa aleyhine belirli çevrelerden kaynaklanan saldırılar Askeri Savcının faşist terörün kökenine indiğini ve karanlıktaki odakları ortaya çıkardığını kanıtlamaktadır.

"Şimdi önemli olan bağımsız yargının saldırılara karşı korunması sorunudur. Tüm demokratik güçler, her şeyden önce insanlık onurunun korunması için bağımsız yargıyı baskı ve saldırılardan koruma yolunda üzerine düşeni yapmalıdırlar."

Askeri Savcı Saydam Erdok önceki gün Veli Can Oduncu, Mustafa Baki Gülcan, Vedat Kasımlar ve Şerafettin Avşar adlı komandoların duruşmasında verdiği esas hakkındaki mütalaa sında şu görüşleri belirtiyordu:

"Sanıkların öldürme ve öldürmeye tam teşebbüs eylemleri, ruhsatsız ateşli silah ve mermileri bulundurmaları, silahlı gaspta bulunmaları, basit ve adi bir cinayet ve sair suçlardan mı ibarettir? Bu muhakkak ki, böyle değildir. Sanıklar komünist olduklarını düşündükleri kişileri, onların kimliklerini, gerçekten böyle bir ideolojiye sahip olup olmadıklarını öğrenmek lüzumunu dahi duymadan öldürmektedirler. Ve bu kabil eylemler Türkiye'de yıllardan beri devamlı surette ve tedrici olarak tırmandırılarak sürdürülmektedir. Bu aslında, uzun bir zaman aralığına yayılmış bir katliam hareketidir. Sanıkların eylemi de bu uzun süreli katliamın bir parçasıdır. Bu katliam Türkiye'de 1960'tan sonra başlayan insanın insanı sömürmesini ortadan kaldırmayı, tüm vatandaşların insanca bir yaşama düzey ve onuruna ulaşmalarını sağlamayı isteyen demokratik sol ve sosyalist düşüncenin, Türkiye üzerinde üsleriyle, çok uluslu şirketleriyle çöreklenmiş sömürücü büyük devletlerin hegemonyasını silip atmamasını temin amacına yöneliktir. Bu katliam 1961 Anayasasının asla kabul etmediği çarpık kapitalist düzenin sürdürülmesini çıkarlarına uygun bulan güçlerin hakimiyetlerinin sürmesini temin için sahnelenmektedir. İlerici, aydın ve emekçi insanların üzerine böyle bir gaddarlıkla gidebilenler, başka bir amaca hizmet etmiş olamazlar.

Anayasa nizamının en esaslı temel unsurlarından olan yaşama ve düşünce hak ve özgürlüklerinin bütün yurt sathında karşı görüşler için ortadan kaldırılmasına, kağıt üzerinde bırakılmasına —ki bu iki hak ve özgürlük demokrasinin temelidir— yönelmiş ve uzun zamandan beri devam edegelen yaygın şiddet eylemleri şeklinde yapılması Anayasa nizamını kısmen ilgaya teşebbüs etmek demektir. Ortada asayiş bozukluğundan öteye geçen fiili bir durum vardır."

TERCÜMAN GAZETESİ

Tercüman gazetesi, Askeri Savcının yukarıdaki sözlerine yer verdiği dünkü yayınında, Milli Savunma Bakanlığının Askeri Savcı Erdok hakkında soruşturma açmasının beklendiğini ileri sürdü. Gazete, Savcının daha önce yine Askeri Savcı Turgut Göze ile birlikte 141 ve 142. maddelerin iptali için Anayasa Mahkemesinin dava açmasını istediğine de değindi.

Sözkonusu gazetenin muhabirinin Saydam Erdok'la ilgili değerlendirmeyi 12 Mart'ın ünlü sıkıyönetim savcılarından ve halen de İstanbul 1. Ordu Askeri Mahkemesinde görev yapmakta olan Yaşar Değerli'den edindiği belirtildi.

Yine aynı gazetenin Rauf Tamer ve Nazlı Ilıcak gibi köşe yazarlarının da Askeri Savcı Saydam Erdok'u hedef aldıkları görüldü. Rauf Tamer, "Yazıklar Olsun" başlığını attığı dünkü yazısında, Saydam Erdok hakkında "Böyle savcılar oldukça Ağca'lar cezaevinden kaçar" diyerek Ağca'nın kaçışında kendisine yardımcı olan ordu içindeki MHP yanlısı gizli güçleri gözlerden saklamaya çalışıyordu.

HERGÜN GAZETESİ

Hergün gazetesi de dünkü yayınında, "Hukuk Otoriteleri" adını verdiği bazı kişilerin Askeri Savcı Saydam Erdok hakkında Milli Savunma Bakanlığınca soruşturma açılması gerektiğini belirttiklerini yazıyor ve Askeri Savcının Vedat Kasımlar, Veli Can Oduncu, Şerafettin Avşar ve Mustafa Baki Gülcan adındaki milliyetçileri suçladığını öne sürüyor.

AĞCA'NIN KOĞUŞ ARKADAŞLARI SAVCILARA KÜFÜR ETMİŞTİ

Abdi İpekçi'nin katili Mehmet Ali Ağca'nın Kartal Maltepe Askeri Cezaevinden kaçtığının ortaya çıkarıldığı gün cezaevine giderek soruşturmayı yürüten askeri savcılara Ağca'nın koğuş arkadaşları olan MHP'li komandolar isim vererek, "Askeri savcılar ölecek, milliyetçi savcılar gelecek" şeklinde sloganlar atmış, küfür ve hakaretlerde bulunmuşlardı.

KOMANDOLAR SIKIYÖNETİM MAHKEMELERİNİ ÇALIŞAMAZ DURUMA GETİRMEK İSTİYOR

İstanbul ve Ankara Sıkıyönetim Mahkemelerinde çeşitli cinayet yaralama ve bombalama olaylarından yargılanan MHP yanlısı komandolar bundan önce de çeşitli defalar hakim ve savcılara küfür ve hakaretlerde bulunmuşlardı.

MHP yanlısı komandoların duruşmaları boyunca sık sık tehdit edilen ve hakaretlere maruz bırakılan hakimlerden biri de Ankara Sıkıyönetim 1. Nolu Askeri Mahkemesinde görev yapmakta olan Kıdemli Hakim Albay Hamdi Sevinç, Ankara Sıkıyönetim Mahkemesinde çeşitli yerleri bombalamaktan yargılanan Ülkücü İşçiler Derneği Genel Sekreteri, MİSK'e bağlı Türk Mensucat Sendikası Sekreteri ve Çelik-İş Sendikası Teşkilatlanma Uzmanı Mustafa Sami Barsan 10 yıl hapis cezasına çarptırıldığı 19 Kasım günkü duruşmasının sonucunda, "Hamdi Bey, Hamdi Bey, siz bu işi cıvıttınız, adaletin kefesini oduncu kantarına çevirdiniz" diye bağırırken, aynı davadan yargılanmakta olan İbrahim Akgün, "Ya tam susturacağız, ya kan kusturacağız" diyerek mahkeme heyetini tehdit etmişti.

Yine aynı mahkemede çeşitli yerlere dinamit atma suçlarından yargılanan ve 8 yıl ağır hapis cezasına çarptırılan komando Ahmet Erdoğan da son duruşmasında, Hakim Sevinç'e "Hamdi, Hamdi bir zaman gelecek, adalet yerine getirilecektir. Bunların hesabı sorulacaktır" diye bağırıyordu.

Papa...

(Baştarafı 1. sayfada)

ber Şale Köşkune giderek bir süre dinlenen Papa Jean Paul II, daha sonra Topkapı Sarayını ziyaret etti

Papa bugün İzmir'e giderek, Meryem Ana'nın evini ziyaret edecek ve buradaki bir dini ayini yönetecek.

OLAĞANÜSTÜ GÜVENLİK ÖNLEMLERİ ALINDI

Papa II. Jean Paul'ün İstanbul'a gelişi nedeniyle Sıkıyönetim Komutanlığı ve İstanbul Emniyet Müdürlüğü ekiplerince sıkı güvenlik önlemleri alındı. Sultanahmet'ten itibaren havaalanına giden yollar kesildi ve görevli olanlar dışında kimse havaalanına bırakılmadı. Bu arada görevli gazeteciler de dahil olmak üzere herkesin üstü arandı.

PAPA'NIN ANKARA ZİYARETİ

Önceki gün sabah saat 08.00'de Ankara'daki İtalyan Büyükelçiliğine giden Papa, büyükelçilik bahçesindeki kilise önünde çok sayıda Hıristiyanseverin gösterileriyle karşılandı.

Papa II. Jean Paul daha sonra kilisenin mihrabındaki Hazreti İsa sembolü önünde kısa bir süre dua etti ve kiliseyi dolduran kadınlı, erkekli topluluk önünde vaaz verdi.

"BİRLEŞMEK ZAMANI"

Vaazına başlarken tüm dünyaya seslendiğini bildiren Papa "Barış ve kardeşlik için dua ediyorum" dedi

Papa daha sonra özetle şunları söyledi: "Bugün artık sosyal adalet, özgürlük, doğruluk ve manevi değerler etrafında ne olursa olsun birleşmek zamanı değil midir?

"Burada Türk cemiyetinde yaşıyorsunuz. Onlarla aranızda bir fark gözetmeden dostça, birlik içinde yaşayınız."

Papa II. Jean Paul kilisedeki halkın sevgi gösterileri arasında ayrılarak, Çankaya Köşkündeki Çamlı Köşke gitti.

KORUTÜRK-PAPA GÖRÜŞMESİ

Cumhurbaşkanı Fahri Korutürk ile Papa II. Jean Paul'ün önceki gece yaptıkları ilk görüşmede, Başbakan Süleyman Demirel ve Dışişleri Bakanı Hayrettin Erkmen de bulundu.

Dışişleri Bakanlığı Enformasyon Genel Müdürlüğünden verilen bilgiye göre, Cumhurbaşkanı Fahri Korutürk ve Papa II. Jean Paul arasındaki görüşmede, Türkiye ile Vatikan arasındaki ikili ilişkilerle, çeşitli dünya sorunları ele alındı.

Papa II. Jean Paul ile Cumhurbaşkanı Fahri Korutürk arasında yapılan ikinci görüşmede, insanlığa endişe veren sorunların derhal çözülerek dünya barışının sağlanması dileğinde bulunuldu.

Papa II. Jean Paul Türkiye'yi ziyaret etmekteki amacının özellikle Atatürk'ün önderliğinde kurulan Türkiye Cumhuriyetini yakından tanımak isteğine dayandığını belirterek, büyük Atatürk'ün kabrini ziyaret etmekten derin bir heyecan duyduğunu ve tarihi bir an yaşadığını bildirdi.

Papa, Topkapı Sarayı ve Ayasofya'yı ziyaret ettikten sonra Vatikan Büyükelçiliğine gitti ve burada öğle yemeği yedi.. Daha sonra da Saint Esprit Kilisesine giderek dünya barışı için dua etti.

FENER PATRİĞİNİ ZİYARET

Papa, saat 15.35'te Fener'deki Rum Ortodoks Patrikhanesini ziyaret etti. Patrik 1. Dimitrios, Papa'yı kilisenin bahçesinde karşıladı. Buradan kiliseye el ele giren Papa ve Patrik, ayin yönetiminde kullanılan kürsüde yerlerine oturdular. Kilisenin ayin grubunun Hz. Davut'un şiirlerinden ilahiler okuduğu sırada Papa ile Patriğin mezhepleri gereği ters yönde haç çıkardıkları görüldü. Ayinden sonra Papa ve Patrik birlikte dua okudular.

Bundan sonra Patrik 1. Dimitrios bir konuşma yaptı ve şöyle dedi: "Patrikhaneyi ziyaretinizden dolayı size minnettarız. Buraya gelişiniz dünya barışı için bir semboldür. Hz. İsa'nın akıttığı kan uğruna hepimizin birlik olması lazımdır.."

PAPA'NIN KONUŞMASI

Patrikten sonra söz alan Papa ise şunları söyledi:

"Modern Türkiye'yi ziyaretimden kıvanç duyuyorum. Burası tarihi bir ülkedir. Hz. İsa'nın havarilerinden Aziz Paul Anadolu'yu gezerek Allahın tek olduğunu anlatma mücadelesi vermiştir."

Konuşmalardan sonra Papa ve Patrik kilisede ayine katılanları takdis ettiler ve birlikte "Yarabbi sen bütün dünyayı takdis eyle, insanlara barış ve birlik ver" diyerek dua ettiler.

Papa, bugün sabah Fener'deki Rum Ortodoks Kilisesindeki ayine katılacak ve daha sonra da Patrik 1. Dimitrios'la bir görüşme yapacak.

Elçu Firaz...

(Baştarafı 1. sayfada)

destek olacağına inandıklarını belirtti.

Bu arada gazetecilerin çeşitli sorularını da cevaplayan Firaz, İsrail ve Mısır arasındaki görüşmelerde Filistin halkının haklarının pazarlık konusu yapıldığını ve bunu hiç bir Filistinlinin kabul edemeyeceğini söyledi. Ebu Firaz, "Biz topraklarımıza dönmek ve kendi kendimizi yönetmek istiyoruz" dedi.

FKÖ Ankara Temsilcisi Ebu Firaz bir soru üzerine Papa'nın Türkiye'yi ziyaretini olumlu karşıladıklarını söyleyerek, dünya barışının sağlanması için İslam ve Hıristiyan dünyalarının yakınlaşması gerektiğine değindi. Firaz, Türkiye'ye gelişinde Papa'yla görüşüp görüşmediğini soran bir gazeteciye Papa ile görüştüğünü ve Papa'nın Filistin halkının sorunlarına "sempati" ile yaklaştığını belirtti.

Firaz, İran'daki ABD işgaliyle ilgili bir soruya ise, "Biz İran İslam devriminin ABD emperyalizmine karşı mücadelesini destekliyoruz" diye cevap vermekle yetindi. Firaz, FKÖ'nün bu konuda arabuluculuk için hiç bir girişimde bulunmadığını da belirtti.

Ebu Firaz, Kıbrıs konusundaki görüşlerini ise şöyle dile getirdi:

"Biz birleşmiş, bağımsız, bloksuz, egemen, yabancı kuvvetlerden arınmış ve bütün halkların eşit haklara sahip olduğu bir Kıbrıs istiyoruz ve bunun Birleşmiş Milletler denetiminde toplumlararası barışçıl görüşmelerle sağlanabileceğine inanıyoruz" Firaz, Kıbrıs konusundaki İslam Ülkeleri Konferansı ve Bloksuz Ülkeler Konferansında alınan kararlara katıldıklarını da açıkladı.

PERİNÇEK: "ÖZGÜR FİLİSTİN DAVASI BİZİM DE DAVAMIZDIR"

Türkiye İşçi Köylü Partisi Genel Başkanı Doğu Perinçek, de FKÖ Temsilcisi Ebu Firaz'a Filistin halkıyla dayanışma günü nedeniyle bir telgraf çekerek kutladı. Perinçek'in telgrafı şöyle:

"29 Kasım-Filistin halkıyla dayanışma gününü bu yıl yurdumuzda Filistin halkının temsilcileriyle birlikte kutlamaktan büyük sevinç duyuyoruz. Filistin halkının işgal altındaki topraklarını kurtarmak ve kendi devletini kurmak için emperyalizme ve siyonizme karşı yürüttüğü mücadeleyi yürekten destekliyoruz" Özgür Filistin davası bizim de davamızdır. Zaferiniz bizim de zaferimiz olacaktır."

Filistin halkıyla uluslararası dayanışma günü dün bütün dünyada kutlandı. Birleşmiş Milletler Genel Kurulu 1977 yılında aldığı bir kararla "Filistin Halkının Vazgeçilmez haklarını kullanması ve bağımsız bir Filistin Devletinin kurulması" için kamuoyu yaratılması amacıyla her yıl 29 Kasımı Filistin halkıyla uluslararası dayanışma günü olarak kutlanması nı kararlaştırmıştı.

Polis...

(Baştarafı 1. sayfada)

peşine düştü.

Bünyamin Yılmaz'ın yakalanmasıyla birlikte kaçırılma olayındaki sorulara cevap bulunması ve önemli ipuçları elde edilmesi bekleniyor.

Bu amaçla polis dün Bünyamin Yılmaz'ın İstanbul'da oturan eniştesinin evine bir baskın yapıldı. Ancak bir sonuç alınamadı.

Kartal-Maltepe Askeri Cezaevinde yapılan araştırmalar sonucu Karslıer Bünyamin Yılmaz'ın komando Ahmet Malkan'la yakın dostluğu olduğu saptandı.

Kaçırılma olayını ve Ağca'nın saklandığı yeri bulabilmek için başlangıç noktası olan Bünyamin Yılmaz bütün yurtta aranıyor.

CHP Grup Başkanvekilliğine Turan Güneş'in tek aday gösterilmesi bekleniyor

ANKARA (ÖZEL)

CHP'deki ikinci grup başkanvekilliği için Kocaeli Milletvekili Turan Güneş'in grupta tek aday gösterilmesi yolunda çalışmaların yapıldığı öğrenildi.

Konuyla ilgili olarak AA muhabirinin sorularını cevaplayan Turan Güneş, "Böyle bir eğilim var, ancak salı gününe kadar zaman çok. Bu zaman içinde neler olmaz" dedi.

4 Aralık Salı günü toplanacak olan CHP Millet Meclisi Grubunda Turan Güneş'in Başkanvekilliğine tek aday gösterilmesi bekleniyor . .

Öte yandan CHP Millet Meclisi Grubunda Grup Başkanvekilliği için yapılan seçimlerde ortaya çıkan kilitlenmeye Genel Başkan Bülent Ecevit'in tutumunun neden olduğu ileri sürülüyor.

Genel Merkez ve muhalefet adayları arasında yapılan 18 tur oylamada bir sonuç alınamamış, Genel Merkezin eski adaylarını geri çekip, Hikmet Çetin'i aday göstermesine rağmen, ne Çetin, ne Garip Şavlı seçilmek için yeterli 104 oyu elde edemenişti.

Muhalefete mensup milletvekilleri, bu konuda Genel Başkan Ecevit'in, ağırlığını Şavlı'nın karşısına koyduğunu, evinde verdiği çaylara "hizipler dışı" milletvekillerini davet ederek, bunlardan kendisini ve eşini grup toplantılarında sert bir dille eleştiren Şavlı'ya oy vermemelerini istediğini söylüyor

Sıkıyönetim Koordinasyon Dairesi Başkan yardımcısı görevden alındı

ANKARA (THA)

Süleyman Demirel başkanlığındaki yeni hükümetin Sıkıyönetim görevlileri arasında yaptığı ilk değişiklik Genelkurmay Sıkıyönetim Koordinasyon Dairesi Başkan Yardımcısı Tuğgeneral Güngör Önal'ın görevden alınmasıyla gerçekleşti.

Tuğgeneral Güngör Önal'ın görevden alınmasına ilişkin kararname dün Cumhurbaşkanı Fahri Korutürk'ün onayına sunuldu. Kararnamede, Önal'ın Hava Kuvvetleri Komutanlığı emrine verilmesinin öngürüldüğü de öğrenildi.

TELEVİZYON

19.00 HABERLER

19.05 ŞEKER KIZ

19.30 TÜRK HALK MÜZİĞİ TOPLU PROGRAMI

İstanbul Radyosu Bağlama Takımı, Gökten Uçan Tuna Kuşu Ne Bilir Dalın Kıymetini- Çamlığın Başında-Gesi Bağları- Fidayda adlı türküleri seslendirecek.

20.00 TAKSİ

Sürekli filmin "Lui'nin Aşkı Herkesi Yaktı" adlı bölümü yayınlanacak.

20.30 HABERLER

21.15 MINIK KONSER

Mozart'ın Türk Marşını Ayşe Ekşi (cembola) da seslendiriyor.

21.20 ÇOCUKLAR ÖLMESİN

Çocuk beslenmesi ve ölümleri, doğan her bin çocuktan 160'ının ölümü gibi problemler bu programda işlenecek. Üçüncü Dünya ülkelerinde, beslenmeme sorunlarının yanısıra, sömürgeci ülkelerin milyonlar harcayarak yeni silahlar geliştirmesi programda iki karşıt görüş olarak geliştiriliyor.

21.45 TV'DE SİNEMA

Bisiklet Hırsızları" (Ayrıntılı bilgi 6. sayfada)

23.15 HABERLER

RADYO

TRT 1

05.00 Açılış, Program ve Kısa Haberler
05.05 Türküler, Şarkılar ve Oyun Havaları
06.02 Günaydın
07.40 Sabahtan Sabaha
09.02 Kadın Dünyası
10.01 Arkası Yarın
11.05 Okul Radyosu
12.10 Öğle Üzeri
13.15 Hafif Müzik
14.32 Yurttan Sesler
15.20 Şarkılar
15.40 Türküler Geçidi
20.02 Çocuklar İçin On Dakika
20.12 Oyun Havaları
20.15 Köy Dağarcığı
20.40 Şarkılar
21.02 Türk Hafif Müziği
21.17 Şarkılar
21.45 Türküler
23.35 Melodiden Melodiye
23.10 Tatil Gecesi
00.55 Günün Haberlerinden Özetler
01.00 Program ve Kapanış
01.05-05.00 Gece Yarısı

TRT 2

08.00 Açılış ve Program
08.02 Gün Başlıyor
09.00 Olayların İçinden
09.30 Sabah Konseri
10.00 G. Güvenli-S. Göğüs'ten Şarkılar
10.30 Öncüler ve Öyküleri
10.45 Hafif Müzik
11.00 Şarkılar
11.20 Türküler Geçidi
11.40 Beri Gel Barışalım
12.00 İnci Çayırlı'dan Şarkılar
12.20 Türk Hafif Müziği
12.40 Geçmişten Günümüze Halk Ozanları
13.30 Olayların İçinden
14.00 Şarkılar ve Saz Soloları.
16.00 Şarkılar
16.20 Arkası Yarın
16.40 Beraber ve Solo Türküler.
17.00 Açıklamalı Küçük Koro
17.30 Fransız Şarkıcıları
18.00 Türküler Ne Der?
18.30 Din ve Ahlak
19.30 Hafif Müzik
19.45 Türküler
20.30 Küçük Konser
21.00 Vedat Çetinkaya'dan Şarkılar
21.15 Spor Gazetesi
21.45 Şarkılar
22.45 Türküler
23.00 Senfonik Müzik
23.55 Program ve Kapanış

TRT 3

07.00 Açılış ve Program
07.02 Güne Başlarken
08.00 Sabah Konseri
09.03 Barok Müzik
09.30 Ramsey Lewis'in "Love Notes" Albümü
10.00 Türk Yorumcuları
10.30 Almanya'dan Müzik
11.00 Öğleye Doğru
12.06 Sizin İçin Seçtiklerimiz
13.00 Konser Saati
14.30 Caz Müziği
15.00 Günün Konseri
16.00 Müzik Sohbetleri
17.06 Pop Caz
18.00 Stüdyo FM
19.00 Akşam Konseri
19.30 Klasik Türk Müziği Korosu
20.00 Çağdaş Müzik
20.30 Çeşitli Müzik
21.00 Geçmişten Günümüze Senfonik Müzik
21.45 Çeşitli Sololar
22.06 Gecenin Getirdikleri
23.00 Cuma Konseri
24.00 Gece ve Müzik
01.00 Program ve

Aydınlık
BÜTÜN ÜLKELERİN İŞÇİLERİ VE EZİLEN HALKLAR, BİRLEŞİN!

Bir "bağımsız katil"in içyüzü!

Ülkücü Gençlik Derneği'nin binasında konuşan Mehmet Ali Ağca, "ülkücü hareketin stratejileri"ni anlattı

Ağca, sürekli "büyük başlardan birini öldürmek"ten söz ediyordu

Malatya'da sağcı gençler Ağca'dan "ALBAY'ın sevdiği adam" diye söz ediyorlar

"TERÖR ODAKLARI" DİZİMİZDE, BUGÜNE KADAR TKP VE ETRAFINDAKİ GRUPLARLA MHP'NİN SEÇİM SONRASI STRATEJİLERİNE VE OLAYLARIN YOĞUNLAŞMASINA YOL AÇAN NEDENLERE DEĞİNDİK. İKİ MİHRAKIN DA KIŞKIRTMALARINI AÇIK AÇIK YAPTIKLARINI ANLATTIK VE KENDİ YAYINLARINDAN ÖRNEKLER SUNDUK. BUGÜN DE, ASLINDA AÇIK BİR GERÇEK OLARAK ORTADA DURMAKLA BERABER, ÇEŞİTLİ SAPTIRMA VE ÇARPITMA YÖNTEMLERİYLE GİZLENEN OLAY VE SUÇLULARA, BU OLAYLARI YASAYAN KİŞİLERİN AĞZINDAN DEĞİNİYORUZ.

Ağca, İpekçi'yi öldürdükten sonra Malatya'da seminer verdi

Fotoğrafta "bağımsız katil" Mehmet Ali Ağca ve ""bağımsız" arkadaşları:

1. Nolu şahıs, Hanifi Gürün. Ali Bilinmez adlı bir işçiyi ve Zeynel adlı bir öğrenciyi öldürmekten sanık olarak Elazığ'da tutuklu. 2 nolu şahıs: Mesut Samanlı eski ÜGD Başkanı. Azılı bir militan. 3 nolu şahıs. Yaşar Bozkurt. Malatya ÜGD Başkanı MHP'lilerin Malatya'daki faaliyetlerinin baş sorumlularından. Halen Malatya Belediyesinde Müdür Muavini olarak görevli, 4 nolu şahıs: MHP'li olarak bilinen Altın Pasta Salonunun sahibinin oğlu. Hulusi Saral İstanbul İktisat Fakültesi öğrencisi. Azılı militan. 5 nolu şahıs. Altın Pasta Salonunun sahibinin diğer oğlu. Azılı militan. 6 nolu şahıs: "Bağımsız" katil Mehmet Ali Ağca.

İpekçi'nin katilinin yakın arkadaşlarının tümü tanınmış komandolar

Malatya, Kışla Caddesi, MecidiyeHanının dördüncü ve beşinci katları... Milliyetçi Hareket Partisi Malatya İl örgütü, Gençlik Kolları ve Ülkücü Gençlik Derneği Malatya Şubesi tarafından kullanılan odalarda bir hareketlilik göze çarpıyordu.

Nisan veya mayıs ayı içinde bir gündü. O gün binaya ner zamankinden daha fazla kişinin gelmesinin nedeni 4. kattaki Ülkücü Gençlik Derneği Lokalinde verilen seminerdi.

Ülkücü Gençlik Derneği oldukça iyi döşenmişti. Hele başkanlık odasının lüks bir şekilde döşenmesi ilk bakışta dikkati çekiyordu. Lokal olarak kullanılan salonun pencerelerindeki perdeler de oldukça kaliteliydi.

Seminer nedeni ile salondaki lüks sandalyelere ilave olarak tahtadan hazırlanan sıralarda da semineri dinleyenler vardı. Salon neredeyse dolu sayılırdı.

Sıralar halinde dizilmiş sandalyelerin önünde kare şeklinde, en ve boyu 1 metreden biraz fazla, kıraathanelerdeki masalara benzeyen bir masa bulunuyordu.

KİMDİ BU KONUŞMACI?

Yüzü dinleyicilere dönük olan genç, elleriyle masaya dayanmış, ara sıra da anlattığı şeyleri kuvvetlendirmek ister gibi ellerini ve kollarını da kullanıyordu. Sesi tok ve sertti. Bakışlarında dinleyenleri küçümseyen bir hava vardı. Zaten her zaman Türkeş gibi olmaya ve konuşmaya özenirdi. Fazla da konuşmazdı. Hele kendisinden aşağı seviyede gördüğü insanların yanında 1 saatte belki birkaç cümle konuşurdu.

Seminerin adı "ÜLKÜCÜ HAREKETİN STRATEJİSİ" idi.

Semineri veren gencin adı MEHMET ALİ AĞCA. Hani şu hiç bir örgütle ilişkisi olmayan bağımsız katil Ağca!

Seminerin yapıldığı tarih ise çok gerilerde değil. 1979 yılının nisan ve mayıs ayı. Yani Abdi İpekçi cinayetinden 2-3 ay sonra.

Hiç bir siyasi kuruluşla ilgisi olmayıp "bağımsız" katil olduğunu iddia eden Mehmet Ali Ağca, cinayeti işledikten sonra geldiği Malatya'da MHP ile ÜGD'nin içiçe bulunduğu binada seminer veriyordu.

ALBAYIN ADAMI

Katil, "Ülkücü Hareketin Stratejisi" konulu semineri verirken sık sık önündeki notlara da bakıyordu. Notlarda çeşitli alıntılar vardı. Anlattığı konu ile ilgili en çok MHP Genel Başkanı Alpaslan Türkeş'ten alıntı yapıyor, bu noktaları söylerken sesine ve tavırlarına özel bir dikkat göstererek daha fazla Türkeş'e benzetmeye çalışıyordu kendini.

Kendini Türkeş'e benzetmeye çalışmasından mı, yoksa içli dışlı olduğundan mı? Yakın arkadaşları Ağca için Türkeş'i kastederek "Albayın sevdiği ve saydığı adam" diyorlardı. Bunu özellikle Ağca'nın yakalanmasından sonra daha sık söyler oldular.

"BÜYÜK BAŞLARDAN ÖLDÜRMELİYİZ"

Ağca'nın kendini üstün görmesi ve diğer ülkücüleri hakir görmesinin bir nedeni de işlenen sıradan cinayetleri küçük ve basit işlerden sayması idi. Bu nedenle o tarihe kadar bulunduğu yerlerde meydana gelen olaylara pek katılmadı. Poliste de sabıka kaydının olmaması bu nedenle idi. O, sıradan olaylara, cinayetlere katılmazdı. Büyük cinayetler işlemek gerekiyordu.

Henüz lise çağlarında iken yakın arkadaşlarına şu fikrini hep söylerdi,

"SIRADAN BİR KOMÜNİSTİ ÖLDÜRMEK PEK BİR ŞEY İFADE ETMEZ, BÜYÜK BAŞLARDAN ÖLDÜRMELİYİZ Kİ, TÜM TÜRKİYE ÇAPINDA KOMÜNİST FAALİYETLERİ DURDURMALIYIZ VE ONLARI KORKUTMALIYIZ."

Ağca'nın bu şekilde düşündüğünü kendisini yakından tanıyanların pek çoğu bilmektedir.

Nitekim katil, yakalandıktan sonra verdiği ifadesinde cinayetinin gerekçesini şöyle açıklıyordu:

"...ÖYLE BİR EYLEM YAPMALIYDIM Kİ: TOPLUMUN BAZI GERÇEKLERİ GÖRMESİ GEREKİRDİ. BU GÖRÜŞTEN HAREKET EDİP, KOYACAĞIM EYLEM İÇİN TÜM DEVLET VE PARTİ YETKİLİLERİNCE SEVİLEN TARAFSIZ, DEMOKRAT VE SEVİLEN BİR ŞAHSİYET OLARAK NİTELENDİRDİĞİM, KENDİNİ KORUMA İMKANI OLMAYAN ABDİ İPEKÇİ'Yİ SEÇTİM..."

Görüldüğü gibi Mehmet Ali Ağca yıllardan beri savunduğu fikrini gerçekleştirmiştir. Cinayetten önceki Ağca ile cinayetten sonraki Ağca arasında fikren bir fark yoktur. Peki ya ilişkiler açısından fark olmuş mudur? Ağca cinayetten önce ve sonra kimlerle ilişki kurmuştur?..

AĞCA'NIN GEÇMİŞİ

Ağca sadece cinayetten sonra MHP ve ÜGD binalarına gidip gelmedi. Komandolar ile ilk ilişkileri daha lise sıralarında iken başladı.

Mehmet Ali Ağca, Malatya'nın Yeşiltepe semtinde oturuyordu. Malatya Öğretmen Okulunda okuduğu 4 yıl boyunca ülkücülerle beraber oldu. Daha sonra İstanbul'da kendine çok yardım eden bir sınıf arkadaşı en büyük sırdaşı idi. Cinayette kendisine şoförlük yapan Yavuz Çavlan da mahalle arkadaşı idi. Bu sırada Malatya'daki MHP ve ÜGD lilerin elebaşları ile yakın ilişki kurdu.

Yeşiltepe ÜGD Başkanı Selim, İkinci Başkanı Hacı Çitil ve Kadir Çitil (Bu ikisi Ağca'nın çok yakın akrabasıdır), ÜGD Başkanı Yaşar Bozkurt, Eski ÜGD başkanlarından Mesut Samanlı, yine eski ÜGD başkanlarından Nazmi Doyra, cinayette en önemli suç ortağı olan Mehmet Şener, Ağca'nın en yakın arkadaşlarıdır. Ağca bu kişilerle defalarca MHP ve ÜGD'de buluştu, beraber oldu, tartıştı.

BAĞIMLI KATİL!

Mehmet Ali Ağca cinayeti işledikten sonra Malatya'ya geldi. Burada uzun süre kaldı. Hatta yakalanmadan 2-3 hafta öncesine kadar da Malatya'da idi. Bu sırada yine aynı kişilerle görüştü. Dörtyol semtinde ülkücülerin gidip geldiği kıraathanelerde bazı günler tavla oynadığı bile görülüyordu. Tavladaki rakipleri de yine aynı kişilerdi.

Mehmet Ali Ağca bu arada Malatya'ya sık sık gidip gelen MHI Doğu İlleri Müfettişi ile de görüştü.

İşte bütün bu ilişkileri sürdüren Ağca'nın "bağımsız" katil olduğu ileri sürülmektedir.

YARIN: Zeytinburnu'nda neler oluyor?

ULUSLARARASI STRATEJİK ADALAR KONFERANSI / MADEİRA

Yıldırım Dağyeli'nin konferans izlenimleri

Küba'nın yolu üzerindeki Madeira, stratejik açıdan büyük önem taşıyor

● Madeira'da Kıbrıs önemli ele alınacak ve İstanbul ile Çanakkale Boğazları üzerine konuşulacaktı. Ama, Türkiye'ye yapılan çağrıların hiçbirine olumlu veya olumsuz cevap verilmedi

Geçen bahar aylarında Portekizli dostlarımla karşılaştığımda bana hazırlanan bir konferanstan söz ettiler. Mutlaka katılmamı istediler. Hazırlanan konferansın konusu, dünyanın bugünkü stratejik durumunda adaların ve boğazların yeri idi. Kıbrıs önemle ele alınacaktı ve Cebel-i Tarık Boğazı gibi İstanbul ve Çanakkale Boğazları üzerine de konuşulacaktı.

Konferansın konusu esasında epeyi kapsamlıydı. Ama düzenleme komitesi, daha sonra yalnız Atlantik ve Akdeniz'deki adalarla Akdeniz'in iki ucundaki İstanbul ile Çanakkale Boğazlarını ve Cebeli Tarık Bağazını incelemeyi kararlaştırmış.

Ardından da Türkiye'den daha kimlerin çağrılabileceğini sordular. Çeşitli siyasi parti ve görüşlerden, emekli generallerden yirmi kadarının isimlerini verdim.

Ekim başında uçak biletim geldiğinde düzenleme komitesinden bir de mektup aldım. Türkiye'ye yazılan çağrıların hiç birine olumlu veya olumsuz bir yanıt verilmemiş. Portekizliler, bu nezaketsizliğe bir anlam verememişler. Türkiye hem stratejik bakımdan önemli bir yerde bulunuyor, hem de kendisine düşen rolü kavramıyor.

30 Ekim günü öğleyin Frankfurt havaalanında Portekiz Havayolları TAP'ın uçağına bindiğimde ön taraflarda tanıdık bir simaya rastladım. Bonn'da çıkan haftalık Deutsche Zeitung'un sahibi ve başyazarlarından Dr.W. Höpker'di. Kendisi, Afrika ve Türkiye üzerine uzman bir gazetecidir. Türkiye ve Kıbrıs'ı sayısız kez ziyaret etmiş, röportajlar yapmıştır. Selamlaşıyoruz. Yanındaki boş yere oturuyorum. Ben ona Almanya'dan, o bana Türkiye'den başka gelenlerin olup olup olmadığını soruyoruz. Tespitlerimize göre yok! Sonra da, her halde çağrılıp da gelmeyenlere göre Madeira Adasının dünya siyasetindeki yeri ne ola ki, deyip gülüşüyoruz!

MADEİRA'NIN GEÇMİŞİ

Gelin Madeira Adası'nın dünya siyasetindeki yerini bir de Portekizlilere, İngilizlere, Amerikalılara ve Sovyetlere sorun! Yüzölçümü Kıbrıs'ın yüzölçümünün onikide biri olan Madeira Adası, Atlantik Okyanusu'nda Fas'ın batısında ya da Portekiz'den Brezilya'ya bir çizgi çekecek olursak bu çizgi üzerinde bulunuyor. Lizbon'dan 978 km. Fas'ın en yakın kıyısından 545 km. uzakta. Atlantik'in dibindeki bir yanardağın lavlarının yüzbinlerce yıl birikmesi ve deniz üzerinde de 1800 metreye erişmesiyle oluşmuş Madeira Adası. Ve dünyanın ilk sömürgeci ve denizci uluslarından Portekizliler, yeni topraklar bulmak için daima Batıya yelken açarken 1419'da Madeira'yı keşfetmişler.

Portekizliler, daha 15. yüzyılda Madeira'da Avrupa'nın şeker tüketimini karşılayan şeker kamışı plantasyonları kurmuşlar. Bu plantasyonları işletebilmek için de Madeira'ya Portekiz'den Hollanda'dan, Flandern'den, İspanya'dan, Fas'tan ve hatta kara Afrika'dan gönüllü, gönülsüz göçmenler doldurmuşlar. Bunun için bugün Madeira'da çeşitli ırklardan insanlara rastlanıyor.

Madeira Adasının başkenti Funşal'dan bir genel görünüş.

Arkadaşımız Yıldırım Dağyeli, (Soldan üçüncü) konferans kürsüsünde.

Ancak Brezilya tarıma açılınca ve Afrika'dan getirilen zenci kölelerle çok daha büyük şeker kamışı plantasyonları kurulunca, Madeira şeker bakımından önemini yitirmiş. Fakat bu kez gelişen deniz ticareti Madeira'nın önemini başka yönden artırmış: Madeira'yı elinde tutan Portekiz, Asya ve Afrika'dan Avrupa'ya gelip giden ticaret gemilerinden ve Afrika'dan Güney ve Kuzey Amerika'ya giden köle gemilerinden vergi toplamış. Buna karşılık bu yolları korsanlardan arındırmış.

İngiltere'nin bir deniz gücü olarak ortaya çıkması ve sömürgeler ele geçirmek için dünyanın dört bucağına yayılması, Madeira'nın da Pertekiz ile birlikte İngiliz nüfus alanına kaymasına neden olmuş.

ADANIN BUGÜNKÜ ÖNEMİ

İkinci Dünya Savaşı'ndan sonra stratejik öneme sahip Madeira, Azor Adaları ile birlikte Portekiz'in NATO'ya girmesi sonucu ABD'nin etkinliği altına girmiş.

Ya Sovyetler? Madeira, Sovyetlerin Murmansk'tan Afrika'ya inen yolu üzerinde bulunuyor. Bununla da kalmıyor. Sovyetlerin Afrika'da paralı askerliğini yapan Kübalılar Afrika'ya gelip giderken Madeira açıklarından seyretmek zorundalar. Bunlara Madeira'nın tarihi stratejik yeri de eklenince, Sovyetlerin Atlantik'in ortasındaki bu yeşil ve sıcak adaya gözlerini dikmemeleri için bir sebep kalmıyor. Sovyetler, dünyada milli kurtuluş hareketlerinin yoğunlaştığı günümüzde bir avuç çapulcuyu silahlandırıp Madeira Silahlı Kurtuluş Cephesi (FLAMA) adıyla ortaya sürüyor. FLAMA, suikast ve sabotajlarla Madeira'yı Portekiz'den koparmaya çalışıyor. Ama yarattığı terör, halkın nefretini o denli kazanmış ki, FLAMA çoğalacağına azalmış ve bugün Madeira'da her hangi bir etkinliği yok. FLAMA'nın artıkları APAM adlı yasal bir örgütte toplanmaya çalışıyorlar.

Madeira Valisinin oturduğu bina. Ada turizmden büyük bir gelir sağlıyor.

BAZI BİLGİLER

Madeira Adası'nda eyalet hükümetinin verdiği bilgilere göre 280 bin kişi yaşıyor. Bunun 100 bini başkent Funşal'da oturuyor. Ada nüfusu, turizm ve tarım sektörü olmak üzere iki önemli alanda çalışıyor. Bunları balıkçılar ve ünlü tatlı Madeira şarabı imalatçıları izliyor. Ada ekonomisinin yükünü turizm taşıyor. Bütün oteller, yaz kış İngiltere, Almanya, İsveç, Hollanda, Fransa ve hatta Portekiz ve İtalya'dan gelen turistlerle tıklım tıklım dolu. Madeira, son derece gelişmiş bir turizm sanayisine sahip ve bu yüzden milyonlar değil, milyarlar kazanıyor.

Ancak Madeira'nın kazandığı milyarlar, otel şirketlerinin kasalarında, gelen döviz de Portekiz maliyesinde kayboluyor. Halkın eline Portekiz koşullarına göre iyi sayılabilecek aylık dışında pek bir şey geçmiyor. Turizmden gelen gelirle başka iş alanları açılamadığından adada işsizlik var. Gençler, çalışmak üzere Venezuella'ya, Fransa'ya, Almanya'ya gidiyorlar. Vu bunların da ailelerine gönderdikleri dövizlere yine Portekiz maliyesi el koyuyor ve Madeira eyalet hükümetine gurbetteki hemşerilerinden bir şey kalmıyor. Bu da Madeira eyalet hükümetinin ve Madeira halkının maliye, ekonomi ve içişlerinde merkezi hükümetten daha fazla özerklik istemelerinin nedenini oluşturuyor.

Evet, Madeira 1974'deki devrimden sonra yapılmış anayasanın öngördüğü geniş kapsamlı özerkliği hayata geçirmek ve turizmden, gurbetteki hemşerilerinin gönderdiği paralardan elde ettiği dövizleri adada yatırım yapmak için kullanmak istiyor. Madeira'da herkesin ağzındaki söz, günün birinde turizmin yıldızının söneceği ve halkın yine ekmeğini balıkçılık ve şarapçılıktan çıkarmak zorunda kalacağıdır. Hiç kimse bunu düşünmek bile istemiyor.

Madeira üzerine bilgileri derlerken Lizbon'a inmek üzere olduğumuzun anonsu veriliyor. Az sonra Lizbon havaalanındayız. Lizbon, bir Atlantik şehri. Ama sanki bir Akdeniz şehri gibi sıcak ve de öyle kokuyor. Sanki Antalya'dayım. Daha sonra Funşal'a uçacağımız için transit salonuna geçiyorum.

(DEVAMI VAR)