Aydınlık

Kuruluş yılı: 1921
Kurucusu: ŞEFİK HÜSNÜ

BÜTÜN ÜLKELERİN İŞÇİLERİ VE EZİLEN HALKLAR, BİRLEŞİN!

PERŞEMBE
15
KASIM 1979
500 KURUŞ

DER SPIEGEL
Dergisi iki Sovyet uzmanıyla Avrupadaki askeri durumu görüştü
8. SAYFADA

Romanya, Balkanların barış bölgesi haline getirilmesini istedi
3. SAYFAMIZDA

CHP GENEL BAŞKANI, DEMİREL'E DEVRETTİĞİ ENVANTERİ AÇIKLARKEN "ÇOK KÖTÜ BİR MİRAS DEVRALDIKLARINI" SÖYLEDİ

Ecevit, dış borçları ertelettik taze para sağladık dedi

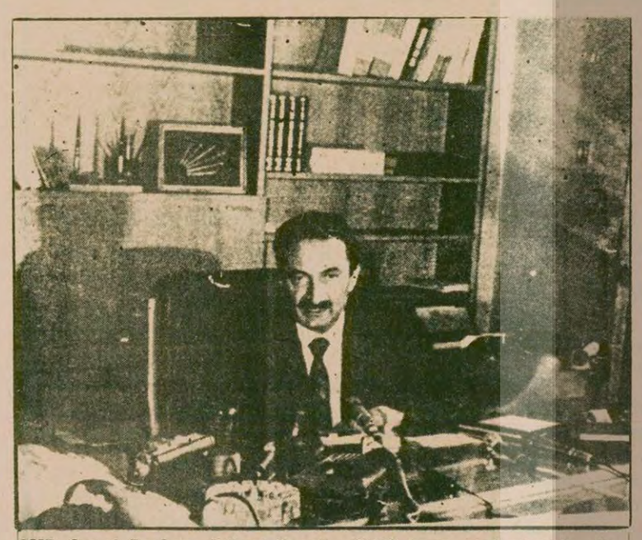

CHP Genel Başkanı Bülent Ecevit, dünkü basın toplantısında, Demerile'e ayrıntılı bilgi verdiğini, görev devreden hükümetlerin görevi devralanlara bilgi vermesinin bir görev olduğuna inandığını söyledi.

"Kredi ve kredi ertelemeleri olarak sağlanan dış ödeme kolaylıkları toplam 11 milyar doları, Merkez Bankasındaki döviz rezervleri 931 milyon doları bulmuştur"

ANKARA (ÖZEL)

CHP Genel Başkanı ve Eski Başbakan Bülent Ecevit hükümette kaldıkları süre içinde dış borçları ertelettirdiklerini ve taze para sağladıklarını belirtti.

Ecevit dün parlamentodaki çalışma odasında düzenlediği basın toplantısında, Başbakan Süleyman Demirel'le önceki gün yaptıkları görüşmeye ilişkin bilgi verirken, yeni hükümete kredi ve kredi ertelemeleri olarak sağlanan dış ödeme kolaylıklarının toplam 11 milyar doları bulduğunu kaydetti.

DÖVİZ REZERVLERİ

Ecevit basın toplantısında dış ekonomik ilişkiler konusunu anlatırken, hükümetinin göreve başladığında azalan döviz rezervleri ve hızla azalan dış satım, devrederken ise artan döviz rezervleri ile hızla gelişen bir dış satım dönemi devrettiklerini söyledi. Ecevit şöyle konuştu:

"Döviz rezervleri 1977 sonunda 629 milyon dolardı. Hükümeti devrederken bu yıl 19 Ekim tarihiyle Merkez Bankasındaki döviz rezervleri ise 931 milyon doları bulmuştu.

"Dışsatım gelirleri 1976 yılında 1 milyar 960 milyon dolar iken, 1977 yılında 1 milyar 753 milyon dolara düşmüştü. Hükümetimiz döneminde, 1978 yılında dışsatım gelirleri 2 milyar 288 milyon dolara yükseldi. Bu yıl sonuna kadar da 2 mil-

(Devamı sa.7, sü.6'da)

Bilgiç başkanlığında bir komite hükümet programının esaslarını belirliyor

ANKARA (ÖZEL)

Altıncı Demirel Hükümetinin bugün toplanarak hükümet programının esaslarını karara bağlaması bekleniyor. Bakanlar kendi çalışmalarına ilişkin olarak programda yeralmasını istedikleri hususları yazılı olarak, programı hazırlamakla görevli komiteye ulaştırdılar. Daha önce Demirel'in basın toplantılarında açıkladığı hususları esas alan komite bu görüşleri de katarak hükümet programına son şeklini vermeye çalışıyor.

Komitenin başkanlığını Genel Başkan Yardımcısı Sadettin Bilgiç'in yaptığı, komitede ayrıca Devlet Bakanları Ekrem

(Devamı sa. 7, sü.1'de)

HÜKÜMETE TEPKİLER...

MHP, hükümetin "aşırı solun tepkisini çekmeyecek biçimde" kurulduğunu iddia etti

• CHP İstanbul İl Başkanı Ünal: "Hükümet milletin isteği doğrultusunda kurulmuştur"

HABER MERKEZİ

AP hükümetinin kuruluşunun Türkiye'nin çeşitli kesimlerinde yankıları sürerken, MHP yanlısı Hergün gazetesi başyazısında şu görüşleri ileri sürdü.

"Demirel kabinesinin tek tek değerlendirilmesine gerek yok, kabinenin uyandırdığı genel hava şudur ki, Demirel radikal bir görünüm vermemeyi uygun bulmuş, ılık elde bazı çevrelerin tenkidini çekmeyecek nitelikte bir isimlendirmeyi tercih etmiştir."

Hergün gazetesinin bu yorumu yanısıra, aynı konuda bir açıklama yapan MHP İstanbul İl Başkanı Mehmet Ali Erdinç, hükümetin CHP'nin ve aşırı sol'un tepkisini çekmeme kaygusu içinde oluşturulduğunu iddia ederek, şu görüşleri sa-

(Devamı sa.7, sü.3'de)

Meşhed ve Horasan kentleri sallandı, 14 kasaba ve köy yerle bir oldu

İran'da deprem: 1000 ölü

Elçilik işgalinin 11. günü

ABD ve İngiltere, İran açıklarında manevra yapacak

• Karşılıklı misillemeler sürüyor; ABD, İran'a tüm yardımı kesti, İran'ın mallarını bloke etti; İran, ABD'deki 12 milyar doları çekecek

TAHRAN (AJANSLAR)

Tahran'da ABD Elçiliğinin müslüman öğrenciler tarafından işgali 11. gününü doldururken, ABD ve İngiltere Şattülarap (Basra Körfezi) yakınlarında askeri manevralar yapacak-

(Devamı sa.7, sü.8'de)

İran'ın kuzeydoğusundaki Meşhed, Horosan ve çevresinde meydana gelen depremin en az bin kişinin ölümüne yolaçtığını bildirildi. Enkaz temizleme çalışmalarının sürdüğü ve ölü sayısının artmasından endişe edildiği kaydedildi.

Depremin 14 köy ve kasabayı son derece etkilediği ve yerle bir ettiği bildirildi.

Depremin, Richter ölçeğine göre 6,7 şiddetinde olduğu gelen haberler arasında. Geçen yıl aynı bölgede meydana gelen şiddetli depremde 15 bin kişi hayatını kaybetmişti.

Atama ve nakillerin tümü durduruldu

ANKARA (AA)

Başbakan Süleyman Demirel yayınladığı bir genelge ile devlet dairelerinde ve kamu yönetimlerinde tüm atama ve nakillerin durdurulmasını istedi.

Genelgede bakan hatta başbakan imzalı bile olsa nakil ve atamaların geçersiz kılınması gereği belirtildi.

Bu arada Gümrük ve Tekel Bakanı Ahmet Çakmak güvenoylaması yapılana kadar üst kademe atama ve görevden alma işlemlerine girişmeyeceğini tüm bakan arkadaşlarının da aynı görüşte olduğunu belirtti.

Ahmet Çakmak açıklamasında, eski Gümrük ve Tekel Bakanı Tuncay Mataracı'nın koruma polisini Gümrük Müdürü olarak atama kararının da durdurulduğunu söyledi.

Rum yönetiminin BM'ye sunduğu karar tasarısında

Kıbrıs'ta toplumlararası görüşmelerin acele olarak başlatılması isteniyor

• Karar tasarısında ayrıca Kıbrıs konusunda uluslararası bir konferans fikrinin dikkate alınması öneriliyor

LEFKOŞE (AA)

Kıbrıs Rum yönetimi, Birleşmiş Milletler Genel Kuruluna sunduğu Kıbrıs'la ilgili karar tasarısında toplumlararası görüşmelerin acilen başlatılmasını istedi.

Rum yönetiminin karar tasarısında, yabancı askerlerin Kıbrıs'tan çekilmesi, tüm göçmenlerin evlerine dönmesi, Kıbrıs konusunda uluslararası bir konferans düzenlenmesi ve Bağlantısız ülkelerin Kıbrısla ilgili irtibat bürosunun yedi üyesinden bir "Kıbrıs komitesi" kurulması konuları yeralıyor.

Kıbrıs Rum yönetiminin Birleşmiş Milletler Genel Kuruluna sunduğu karar tasarısında şöyle belirtiliyor:

KARAR TASARISI

"Kıbrıs sorununu gö-

(Devamı sa. 7, sü.3'de)

Ankara Numune Hastanesi Başhekimi Turhan Temuçin görevinden istifa etti

ANKARA (THA)

Münif İslamoğlu'nun Sağlık Bakanlığı görevine getirilmesinden sonra Numune Hastanesi Bashekimi, Dr. Turhan Temuçin görevinden istifa etti.

Edinilen bilgiye göre, Numune Hastanesi Başhekimi, Dr. Turhan Timuçin'in istifa gerekçesi olarak yorgunluğu gösterilivor.

Tunceli'de olaylar nedeniyle bir hafta süreyle sokağa çıkma yasağı ilan edildi

İstanbul da silahlı bir saldırı sonucu öldürülen eczacı Cihan Duman'ın cesedi ambulansa konulurken (Fotoğraf: Zafer Başar)

Komandolar İstanbul'da iki dükkanı taradı: 2 ölü, 8 yaralı

• Denizli'de Vali Konağı bombalandı

• Urfa'da dün de iki kişi öldürüldü

• Şişli'de sağ eğilimli bir eczacı öldürüldü

HABERLER 5. SAYFADA

ABD ile askeri yardım konusundaki anlaşmazlık giderilemiyor

ANKARA (ÖZEL)

ABD ile Türkiye arasında sürdürülmekte olan "Ortak Savunma Anlaşması" görüşmelerinde yapılacak askeri yardım miktarı konusunda ortaya çıkan anlaşmazlığın hâlâ giderilemediği bildiriliyor. İki heyet arasında Ankara'da kesintisiz sürdürülen görüşmelerde birçok konuda anlaşma sağlandığı, ancak yardım miktarı konusunda görüş farklılarının sürdüğü belirtildi.

Türk Genelkurmay temsilcileri, yapılmakta olan yardımın NATO'nun Türkiye'ye getirdiği yükleri karşılamaya ye-

(Devamı sa.7, sü.8'de)

Millet Meclisi gruplarında seçim

AP'de Aygün ve Karaca, CHP'de Tüzün seçildi

ANKARA (ÖZEL)

CHP ve AP Millet Meclisi gruplarında dün grup yöneticileri için seçim yapıldı. CHP'de parti içi karışıklıklar nedeniyle bugüne kadar seçim yapılmazken, AP'de yapılan seçimleri kazanmış olan Esat Kıratlıoğlu ve Turgut Toker, bakan olduklarından Grup Başkanvekillikleri boşalmıştı.

(Devamı sa. 7, sü.3'de)

Kalp hastası tedavi olamayınca intihara kalkıştı

"BEN HÂLÂ YAŞIYOR MUYUM?"

Yaşlı kalp hastası Kamil Yıldır "Her gün ölmektense bir gün ölürüm" diyerek kendini denize attı, ancak bir balıkçı motoru imdada yetişti. (Fotoğraf: AYDINLIK)

MAZHAR FEDAKAR

Karaköy-Kadıköy seferini yapan Şehir Hatları vapurundan denize atlayan 78 yaşındaki Kamil Yıdır kurtarıldıktan sonra "Ben hâlâ yaşıyor muyum" dedi.

Dün saat 12.30 sıralarında Karaköy'den Kadıköy'e giden vapur yolcuları heyecanlı anlar yaşadı. Yaşlı bir adamın kendini denize attığını gören yolcular kurtarın diye bağırmaya başladılar. Bağırışlar üzerine kaptan vapuru durdurdu. Suyun üzerinde yaşamak için hiç bir gayret göstermeyen adamı çevreden yetişen bir balıkçı motoru kurtardı. Şans eseri kurtarılan Kamil Yıldır "Her gün ölmektense bir gün öleyim dedim. O da olmadı. Kalp hastasıyım, 6 senedir hastane kapılarında

(Devamı sa.7, sü.1'de)

Hastanelerde kalp hastalarına "8 ay sonra gel" deniyor

ANKARA (ÖZEL)

Hacettepe Hastanesinde kalp hastalarına "Sık dişini ölme" diyorlar. Çünkü bugün gi-

(Devamı sa. 7, sü.3'de)

Çin'i ziyaret eden Harp Akademileri Komutanı

Org. Bedrettin Demirel: "Çin ordusunun güçlenmesinden memnuniyet duyuyorum"

TOKYO (AA)

Çin Halk Cumhuriyeti Harp Akademileri Komutanının davetlisi olarak Çin'e giden Harp Akademileri Komutanı General Bedrettin Demirel, Çin Halk Kurtuluş Ordusunun güçlenmesinden memnuniyet duyduğunu belirtti.

Harp Akademileri Komutanı Bedrettin Demirel başkanlığındaki heyet onuruna Çin Askeri yetkililerince bir yemek verildi.

Çin Harp Akademileri Komutanı Siao Ke yemekte yaptığı konuşmada Türkiye ile Çin arasında siyasi, ekonomik ve kültürel ilişkilerin arttığını söyledi ve "Bu ziyaret Türk ve Çin orduları arasında işbirliği kapısını açacaktır" dedi.

Bedrettin Demirel de, Türk halkının ve Türk Silahlı Kuvvetlerinin Çin halkına iyi dileklerini getirdiğini söyledi ve Çin Halk Kurtuluş Ordusunun güçlenmesinden memnuniyet duyduğunu belirtti.

General Demirel başkanlığındaki heyet Çin'deki incelemelerini sürdürüyor.

Sosyal Demokrat-İş yeni hükümete 13 maddelik bir talep listesi sundu

İSTANBUL (ÖZEL)

Sosyal Demokrat İşçi Sendikaları Konfederasyonu, yeni hükümetten toplam 13 maddelik bir istemde bulundu.

Genel Başkan Ziya Hepbir ve Genel Sekreter Sabahattin Ilgaz tara-

(Devamı sa. 7, sü.5'de)

Ne dersiniz?

Oral Çalışlar

14 Ekim seçim sonuçlarından Sonra bazı yazarların tahlillerini okuyunca, insanın içinden bunların niyeti ne diye sormak geliyor. CHP iktidarı üzerinde itibar ve nüfuz sahibi olmuş bu yazarlar, AP'yi oyuna getirmek için öylesine akıllar veriyorlar, öylesine taktikler tespit ediyorlar ki şaşırıp kalıyoruz.

Önce bu hükümetin MC hükümeti olduğunu iddia ettiler. Daha sonra Ali Elverdi ve Faik Türün'ün hükümette yer alacağını yaydılar. Hükümet açıklanıp ta Türün ve Elverdileri göremeyince hayıflandılar. MHP'ye yakın bir hükümet kurulsa memnun kalacakmış gibi bir hava içindeler. Kurulan MC olursa onlar da CHP'yi daha kuvvetli ve uzlaş-

(Devamı sa.7, sü.6'da)

içten geldiği gibi
NİMET ARZIK

Mandalina gül makasıyla kesilir!

Mandalina gül makasıyla kesilirmiş, yeni öğrendim. Aslında bu konuya beni, Gümüşlükte, büyük mandalina bahçelerine sahip, Muğla milletvekili Zeyyat Mandalinci sürükledi. Yoksa, yemekten başka ilintim, takıntım yoktu bu meyveyle. Bağım yok, bahçem yok!

Dünyaya gelirken, ebesinin yüzünü görmüş ve şaşırmış yüzlü bir yabancı büyükelçiye demişmiş ki, Mandalinci... Sözü elçiye verelim:

– Mösyo Mandalinci bana dedi ki ...diye, yirminci yüzyılın son çeyreği, bu kötü zamanı kınıya kınıya anlatıyor adamcağız, mösyö Mandalinci bana dedi ki, günde üçyüz lira net veriyorum da, meyveleri ağaçtan makaslayacak adam bulamıyorum...

Kendisi için zırnık ve zurna, gelişmekte olan bir ülkenin işçisine verilen bu günlüğü astronomik bulan, belerçin belerçin bakışlı elçicağıza düşüncem resimlenmemiş olduğu için yanıt vermedim...

Oysa kafam, derinden derinden işliyordu ve bu konunun içine daldım bu kabuksal salon konuşmasından sonra, dalabildiğim kadar.

Konu benim için, önce küçük üreticinin derdi, sonra işçinin derdi.

Bugün, birincisini özetliyeceğim, sizler için sevgili okurlarım, ilim ve bilim kesmeden!

Narenciye denince, nedense, limonu es geçerim, portakala aklım gitmez, greyfurta burulurum ve nedense yüzlercesi bir buket yeşilliği altınlaştıran mandalinaya aklım takılı kalır ve sallanır her esintide.

Kent insanı olduğum için, doğa benim için, görselle başlar ve edebiyatla biter.

Bir de, Fazıl Hüsnü Dağlarca'nın en yapay ve fantezisiz dizeleri sıralanır beynimde: Mandalina ve Balina... İlahi koca Fazıl Hüsnü Dağlarca!...

Üçyüz banknotu bastırıyor da, büyük narenciye patronu, neden adam bulamıyordu ki?.. Acep, şaşkın elçi palavra mı sıkmıştı?..

Acep onüçle, onbeş saat arasında mı çalıştırmak istiyordu. O kadar zamanda, gül makası bile yara açar parmakta!...

Sabahın köründe, ciplerle işçi toplandığını ve akşamın köründe, evine bırakıldığını görmüştüm de, başka zamanlar, her yerde!

Bayram için Bodrum'dayım. Enkizisyoncubaşı gibi soruşturuyorum.

Patronları ağlatan asıl neden, Bodrumlunun toprak sahibi olması: Bütün aile, mevsiminde kendi narenciye bahçesinde çalışıyor, kasalamağa kadar!...

Neden büyük patron için ömür tüketsin?

Zaten şu köpüklü mide zehiri şvepsler falan çıkalı, meyveyi, altın altın, koccaman kamyonlara da yükleyebilirsin... Çürüğü, küflüsü, zaten protestosuz midemize yollanıyor... Zehirlenmivorsak...

Şu sırada Bodrum'da

Güneyde, kötü havaya toslamamış bir kalabalık, yağmurun acısını en yakınından çıkarıyor. ve yavaş yavaş kasabayı terke hazırlanıyor, küskün, huysuz!

Çocuklar bile, ağır otomobillerin arka banklarında somurtuk. Hotozlu hotozsuz, İstanbullu, Ankaralı tanıdıkları es geçiyorum, kokulu ve dipleri cins at bacaklarına benziyen mandalina ağaçlarına dalmak için.

Hotozlular da, yapışkan pantolonlarının içinde, bereketli popolar sallıya sallıya, operasyonlu burunlar kıvıra kıvıra, zaten benden hoşlanmıyorlar

Kasabanın ta merkezinde, sekiz dönümlük, on dönümlük, küçük üreticiye ait bahçeler yeşilleniyor.

Şu sırada, Gölköy'de, Türk Bükünde, narenciye kasalanıyor, henüz derilerinde yeşil ve sarı kavgasını sürdürerek...

Oralarını bilir misiniz?.. Güzel koylardır... yumuşak huylu bir iklimde, bahçeler uzanır denize değin...

İlaç, gübre, su... İyi ürün almak için üç koşul.

Neyse, bereketli popolu, ağır hotozlu hatunları kaçırtan yağmur, yolda eşleriyle kavga ede ede, küçük büyük bahçe sahiplerinin yüzünü güldürdü.

Gökten sanki, onbinlerce ok yağıyordu. Çatılar oluk oluk akıyordu otellerde... Bahçeler şenlik yapıyordu.

Ezik ezik insanlar

Küçük bahçe sahipleri dertli, ezik... Küçüklük, her alanda ezikliktir değil mi?

Bir dokundum, herbirinden bin ah çıktı!

Tuhafmış mandalinanın huyu suyu... Bir yıl ürün çok olgun ve dolgun olursa, ertesi yıl ağaçlar dinlenceye girerlermiş... Şöyle böyle, ürün alınırmış ertesi yıl...

Örneğin, Bodrum'un burnunun dibindeki Bitez yalısında bu yıl ürün çok kötüymüş...

Biliyorsunuz Bitez'i, hiç olmazsa "Çökertmeden çıktım yola" türküsünden...

En büyük dert: Pazarlama

İki türlü oluyormuş pazarlama.

1) Alıcı, büyük küçük, bahçeyi yazın başında, daha meyveler yeşilken kapatırmış... Büyük bahçe sahipleri pek o kadar zarar görmezlermiş... Gelirleri nice yontulsa, gene dişe gelecek birşey kalırmış.

Küçük bahçe sahipleri, pazarlıksız, zaten boyun eğerlermiş alıcının verdiği fiyata...

Ta Bursalardan geldikleri olurmuş yırtıcı ve saygıdeğer alıcıların...

Bilen, köylüyü kazıklarmış. Köylü de bilmeyeni... Bu iki şık arasında zaten o parlak ömrümüz kolan vurmuyor mu?

Gerçek değerinin pek altında gidermiş, bahçe çoğunlukla...

İlk önce, dıştaki mandalinalar kesilir biliyorsunuz. İçteki, daha soğuğa bırakılırmış, yeşilliklerle korumalı oldukları için.

2) Direkt olarak da, büyük kentlerin hallerine gönderilebilirmiş meyve... Ama burada üreticinin yediği kazık, daha sivri olurmuş...

Seksenlik, doksanaltılık, yüzsekizlik, yüzyirmilik, yüzellilik, iki yüzlük, kasaları, ağır cezaya mahkum singsing cezaevinin, yalnız numaralarıyla bilinen tutukluları gibi, numaralara gönderirmiş üretici... Doksanyedi numaraya İstanbul halinde veya ondört numaraya, örneğin kabzımallar bunlar... Belgesiz gönderirmiş yazık. Aylarca, parasını alamadığı olurmuş... Kabzımal sattığından belge alırmış ve üreticiye bir kağıt parçası lütfen ve de lütfen gönderirmiş ama derler ki... rakamlar fanteziye, düşük taraftan, çok kaçarmış...

İki ayrı fatura varmış. Öyle diyorlar... Bana da getirecekler öyle faturaları. Abilerimizin keyfi pek bozulmasın, tamam mı abiler!

Bazen de, üretici yıkılırmış büsbütün. Şöyle bir mektup alırmış...

"Malınız çürüdü... Hali pisletti... temizlik parası gönderin" diye... Gerçeği öğrenemez ki küçük üretici... Hiç bir küçük vatandaş gerçeği öğrenemez ki!...

İşte böyle,,, gül makaslarıyla kesilir, altın altın mandalinalar...

Baharda, sarhoş eder çiçeklerinin kokusu... Hele kekik kokusuna karışırsa havada!

Sonradan hallerde ister çürüğe ister satıla, ister mide delen şvepslere dönüşe...

AYDINLIK KARTLARI İSTEME KUPONU

Fiyatı	Ressamın Adı	Tablonun Adı	Adet	Tutarı
20 TL.	Aysı Koçak	Hasat	.....	.....
50 TL.	Ramiz Aydın	Oduncular	.....	.....
100 TL.	Ramiz Aydın	Kağnı	.....	.....
100 TL.	Ali Demir		.....	.....
250 TL.	Kasım Koçak	Madenciler	.....	.....
500 TL.	Kasım Koçak	Aydınlık	.....	.....
		TOPLAM	.....	.....

Yukarıda cins ve miktarını belirttiğim kartlardan ödemeli olarak gönderiniz.

İsim : .....

Adres .....

.....

.....

İsteme Adresi:
Molla Feneri Sok. 37/2
Çağaloğlu/İstanbul
Posta Çeki No:
BAYAŞ–AYDINLIK
11 83 46
Hesap No:
BAYAŞBASINYAYIN AŞ.
İş Bankası Türbe Şubesi
2149 İstanbul

Not. 100 lirayı aşmayan kart talepleri için posta pulu gönderiniz.

FİKİR MEYDANI

ATATÜRK VE MÜZİK

Tuğrul Göğüş
İzmir Devlet Senfoni Orkestrası üyesi

"ESKİ musikiyi Garp musikisine üstün çıkarmak için çalışanlar, bir ufak hakikati farkedemez gibi görünürler. Bu hakikati kısaca ifade etmek lazım gelirse, diyebiliriz ki: Bütün bu ihya ameliyesinde ele alınan musiki parçaları, Türkleri herhangi bir ayinde, şenlikte bütün maddi ve hissi kabiliyetlerini yüksek derecede kullanarak oynamalarına yarayan nağmelerdir. Bu fasıldan olan musikiyi bugünün dans parçaları gibi saymakta hata yoktur. Ancak bugünkü Türk kafası musikiyi düşündüğü zaman, yalnız basit oyunlara yarayacak, insanlara basit ve geçici heyecan verecek musiki aramıyor. Musiki dendiği zaman, yüksek duygularımızın, hayat ve hatıralarımızın ifadesini bulan bir musiki muradediyoruz.

Bugünkü Türkler, musikiden diğer yüksek ve hassas cemiyetlerin beklediği hizmeti bekliyor. İşte bu bakımdan, klasik Osmanlı musikisini ihyaya çalışanların çok dikkatli bulunmaları icabeder.

Musikiden beklediğimiz, maddi, fikri ve hissi uyanıklığın ve çevikliğin takviyesi olduğuna şüphe yoktur." (1938).

Mustafa Kemal öğrenimi sırasında ve yaşamı boyunca müzikle bizzat uğraşmadı. Fakat, müziğe yatkındı. Sesi güzeldi, türkü ve şarkı söylerken yanlış yapmazdı. Zeybek oynamayı sever, kolay makamlarda sesiyle taksim geçerdi. Gençlik günlerinde vals yaptığı bilinir. Batı müziğinden vals ve opera parçalarını tercih ederdi.

Atatürk'ün Türkiye'nin müzik sorunları konusunda Ziya Gökalp'in etkisinde kaldığı bir gerçektir. Bu alanda devrimler yapmak amacıyla verdiği eserler, yaptırdığı çalışmalar, koydurduğu yasaklar bugünkü müzik yaşamımızın başlangıcıdır.

Devlet Başkanı iken Muzikka-yı Humayun orkestrası Ankara'ya aktarıldı. Adı değiştirildi: Risayeti Cumhur Orkestrası olarak Cumhuriyet Devletine bağlandı.

İlk defa müzik eğitimcisi ve öğretmenleri yetiştirecek olan Musiki Muallim Mektebi kuruldu (1 Kasım 1924) Bu okula Atatürk "Benim okulum" derdi. (Daha sonra Gazi Eğitim Enstitüsüne "Müzik Bölümü" olarak bağlandı.)

1925 güzü Atatürk, çıktığı Ege gezisinde 14 Ekim 1925 günü, İzmir Kız Öğretmen Okulunu da ziyaret etti. Kendisine sorulan "Hayatta musiki lazım mıdır?" sorusuna verdiği cevap şudur:

"Hayatta musiki lazım değildir. Çünkü hayat musikidir. Musiki ile alakası olmayan mahlukat insan değildir. Eğer mevzu bahis olan hayat insan hayatı ise musiki behemal vardır. Mukisisiz hayat zaten mevcud olamaz. Musiki hayatın neşesi, ruhu, sururu ve her şeyidir."

İstanbul Darülelhan'ın Şark Musikisi Şubesi kaldırıldı ve okulun adı İstanbul Konservatuarına çevrildi. (1926)

Folklor derlemeleri yapılmaya başlandı. (1926)

Geleneksel Türk Sanat Musikisi eserlerini derleyip yayınlayan Tasnif ve Tespit heyeti kuruldu. (1926)

Avrupa'da müzik öğrenimi yapmaları için devlet hesabına öğrenci gönderilmeye başlandı. (Başlangıç yılı 1927)

9-10 Ağustos gecesi (1928) İstanbul Sarayburnu parkı gazinosunda eğlence esnasında Atatürk yeni Türk alfabesiyle yazdığı notları Falih Rıfkı'ya (Atay) okuttu. Son 3 paragrafta müzik sorununa değinen Ata, özetle şöyle der: "Benim Türk hissiyatım üzerinde bu basit musiki, Türkün çok münkeşif ruh ve hissini tatmine kafi gelmez. Şimdi karşıda medeni dünyanın musikisi de işitildi. Bu ana kadar Şark Musikisi denilen terennümler karşısında kansız gibi görünen halk, derhal harekete ve faaliyete geçti. Hepsi oynuyor ve şen, şatırdırlar, tabiatın icabatını yapıyorlar. Bu, pek tabiidir."

1932 yılında ülkemizin müzik yaşamını düzenleyecek yabancı uzmanlar getirilmeye başlandı.

1934 yılında Geleneksel Türk Sanat Müziğinin radyoda yayını yasaklandı. Türkiye Büyük Millet Meclisi'nin 4.Dönem açılış söylevinde Atatürk şunları söyledi: (1 Kasım 1934)

"Güzel Sanatların hepsinde, ulus gençliğinin ne türlü ilerletilmesini istediğinizi bilirim. Bu yapılmaktadır. Ancak bana kalırsa bunda en çabuk, en önde götürmesi gerekli olan, Türk musikisidir. BİR ULUSUN YENİ DEĞİŞİKLİĞİNDE ÖLÇÜ, MUSİKİDE DEĞİŞİKLİĞİ ALABİLMESİ, KAVRAYABİLMESİDİR. Bugün Acuna dinletmeye yeltenilen musiki bizim değildir. Onun için o, yüz agartacak değerde olmaktan çok uzaktır. Bunu açıkça bilmeliyiz. ULUSAL, İNCE DUYGULAR, DÜŞÜNCELERİ ANLATAN YÜKSEK DEYİŞLERİ, SÖYLEŞİLERİ TOPLAMAK, ONLARI BİR GÜN ÖNCE, GENEL SON MUSİKİ KURALLARINA GÖRE İŞLEMEK GEREKTİR. ANCAK, BU DÜZEYDE TÜRK ULUSAL MUSİKİSİ YÜKSELEBİLİR, EVRENSEL MUSİKİDE YERİNİ ALABİLİR. Kültür İşleri Bakanlığının buna değerince özen vermesini, kanunun da bunda ona yardımcı olmasını dilerim. TBMM 5. Dönem 1. Toplantı yılında Atatürk gene müzik sorunu ele aldı.

1 Kasım 1935-Açılış Nutku-

"Kültürümüzü, yeni ve modern esaslara göre, teşkilatlandırmaya durmadan devam ediyoruz. Ulusal musikimizi, modern teknik içinde yükseltme çalışmalarına bu yıl daha çok emek verilecektir."

1936 yılında Ankara'da Devlet Konservatuarı kuruldu. Atatürk bunu, TBMM 5. Dönem 2. Toplantı yılında şöyle açıkladı: 1 Kasım 1936 "Güzel Sanatlarla alakamızı yeniden canlandırmak isterim. Ankara'da bir konservatuar ve bir temsil akademisi kurulmakta olmasını zikretmek, benim için bir hazdır. Güzel sanatların her şubesi için, Kamutay'ın göstereceği alaka ve emek, milletin insani ve medeni hayatı ve çalışkanlık veriminin artması için çok tesirlidir." TBMM 5. Dönem 3. Toplantı yılı 1 Kasım 1937'de gene Ata'nın söyleviyle açıldı. Konuşmasında müzik konusuna bir tek cümle ile değindi:

"Geçen yıl, Ankara'da kurulan Devlet Konservatuarı'nın müzikte, sahnede kendisinden beklediğimiz teknik elemanları süratle verebilecek hale getirilmesi için daha fazla gayret ve fedakarlık yerinde olur."

ATATÜRK, düşüncelerinin gerçekleştiğini göremeden öldü. O'nun anlayışı, yapımına başladığı, temelini attığı bina, aradan geçen bunca zamana rağmen hâlâ tamamlanamadı. Hatta, görünüşte bazı uğraşlara karşın anlayış ve kavrayış gerilemesi olduğu söylenebilir.

Ata, güzel sanatların insan yaşayışı üzerindeki önemli etkisini çok iyi bilen biriydi. "Sanatsız bir milletin hayat damarlarından biri kopmuş demektir" sözleriyle bunu dile getirdi.

O'nun temelini attığı bu yapıyı gerçekleştirmek, Ata'ya olan inancımızın sevgimizin, bağlılığımızın mutlak bir gereğidir.

Başarmak azmiyle İLERİ...

İSTANBUL 9. İCRA MEMURLUĞUNDAN
Gayrimenkul Satış İlanı
Dosya No: 1979/124

Şişli - Şişli Mahallesi Eksercioğlu sokağında kain 145 pafta, 1038 ada, 41 parsel ve 229.06 M2. sahalı 6 kat, 12 meskenli, kargir apartmanın kat mülkiyeti kütüğü 2234. sahifesinde kayıtlı 30/480 arsa paylı 2. kat 8 no.lı mesken ile Beyoğlu Ömeravni mahallesi Beytülmalci sokağında kain 85 pafta, 19 ada, 40 parsel ve 71.45 M2. sahalı kargir ev izalei şuyu suretiyle ve açık artırma ile satışa çıkarılmıştır.

İmar durumu, Evsafı, Kıymeti:

1038 ada 41 parsel: İstanbul belediyesi imar müdürlüğünün 10.7.1979 gün ve 719 sayılı belgesine göre: Bitişik nizam, H–15.50 Mt. Gabari+1 kat bina yüksekliğinde, krokide taralı kısımda inşaat yapılacağı, ist. Kat Nizamları planına göre 1 kat ilave edildiği, Ayrıca çatı katı yapılamayacağı ve bu imar durumunun 25.3. 1960 tarih 2321 sayılı iskan ruhsatlı mevcut binaya göre tanzim edildiği bildirilmektedir.

Evsafı: Gayrimenkul Şişli Abidei Hürriyet caddesini Okmeydanı tarafına doğru giderken solda bulunan Eksercioğlu sokağında 13 kapı no.lı ÜN apartmanı 2. Katında 8 No.lı meskendir. Daire girişinde: bir geniş antre, antreye bakan bir mutfak ve cephede bir salon ve salondan geçilen camlı kapı ile irtibatlı bir geniş hol vardır. Salon takriben 7x6 Mt. Hol ise Yatak odasının biri 3x4 Mt. diğeri 2,5x3Mt. ebadındadır, küçük oda aydınlığa bakmaktadır. Solan zemini ahşap parke, yatak odaları tahta, diğer kısımlar karo mozayiktir. Su, Elektrik, Havagazı, Kalorifer tesisatı vardır 900.000 TL. Muhammen değerindedir.

19 ada 40 parsel: İstanbul belediyesi imar müdürlüğünün 28.9.1979 günlü belgesine göre: H=12.50 Mt. bina yüksekliğinde, krokide taralı olarak gösterilen sahada, derinlik ve arka bahçe mesafesinde, bitişik nizamda, çatı katı verilemez kaydiyle inşaat yapılacağı bildirilmektedir.

Evsafı: Gayrimenkul Beyoğlu Ömeravni mahallesi, Kabataşta, tam vapur iskelesi hizasında set üstü yolu olan Karabali sokaktan ayrılan Beytülmalci sokakta 5 kapı no.lı kargir evdir. Ev: 1 kısmi bodrum, 1 zemin ve 1 üst kattan müteşekkildir, yaklaşık 51.00 M2. sahaya oturtulmuştur. Yalnız zemin katta bahçeye mutfak kısmı için ilave yapılmıştır. Kısmi bodrumda yol cephesinden dar bir boşluktan girilmekte olup toprak zeminli olan bu bölüm kömürlük olarak kullanılmaktadır. Yapının sokak cephesi zemin katta taraklı mozayik, üst katta ise badanalı düz sıvadır, üst katın orta kısmı yola çıkmalıdır, yapıda temiz su, pis su, havagazı ve elektrik tesisatları vardır. Zemin kat: Sadece büyük bir lokanta dükkanı vardır. Dükkana ahşap yağlı boyalı bir kapı ile girilir. Zemini karomozayik kaplıdır. İki yan duvar yerden 1.50 metreye kadar 1.50 M.formika ve üst kısmı kağıt kaplıdır. Arka tarafta fayans tezgahlı lavobolu, zemini karomozayik döşeli bir mutfak vardır. Bu mutfaktan zemini Şap, karomozayik tezgahlı Evyeli ikinci bir mutfağa daha geçilir. Üst kat: Eve sokak cephesinden yağlı boyalı bir kapı ile girilir, giriş antresi karomozayik döşelidir, üst kata mozayik basamaklı bir merdivenle çıkılır, üst kat ikametgah olarak kullanılmaya müsaittir, 1 antre, 3 oda, 1 duş ve 1 mutfaktan müteşekkildir. Önde yol cepheli iki oda, arka bahçeye bakan üçüncü oda ile mutfak ve duş yerlidir. Oda zeminleri ahşap, duşyeri ve mutfak zemini karo mozayikdir. Duş yerinde bir termosifon, bir mermer kurna, bir batarya, bir lavoba, 1 klozet olup duvarları 8 sıra beyaz fayans kaplıdır. Mutfak duvarı 4 sıra üzeri tamamen beyaz fayansla kaplı altı ahşap kapaksız bir tezgah vardır. Bütün kapılar ve pencereler ahşap yağlı boyalıdır, iç duvarlar sıva üzerine plastik badanalıdır, gayrimenkul arsası dik dörtgen olup bina yapımına müsaittir. 1.200.000.00 TL. muhammen değerindedir.

İhaleye iştirak için muhammen değerin %10 tutarında teminat verilmesi lazımdır. İhale pulu, tellaliye resmi, tapu harç ve masrafları ile tahliye ve teslim masrafları alıcıya aittir.

İlk açık artırması İstanbul 9. İcra Dairesinde 7.1.1980 Pazartesi günü 30/480 arsa paylı dairenin saat 10.00'dan 10.30'a kadar ve 19 ada 40 parsel Kargir evin saat 10.45'den 11.15'e kadar yapılacaktır. Açık artırma şartnameleri 20.12.1979 tarihinden itibaren açık olup isteyene 500 kuruş posta masrafı verildiğinde bir sureti gönderilecektir. İlk açık artırmada teklif edilen bedel, muhammen değerin %75'ini bulmadığı taktirde en çok artıranın taahhüdü baki kalmak şartiyle artırma on gün uzatılarak yine İstanbul 9. İcra dairesinde onuncu 17.1.1980 Perşembe günü 30/480 arsa paylı dairenin saat 10.00'dan 10.30'a kadar ve 19 ada, 40 Parsel kargir evin saat 10.45'den 11.15'e kadar yapılacak ikinci açık artırmalarında en çok ve en son artırana ihaleleri icra olunacaktır. İpotek sahibi alacaklılarla diğer ilgililerin ve irtifak hakkı sahiplerinin haklarını, faiz ve masrafa dair olan iddialarını, dayanağı belgelerle 15 gün içinde icra dairesine bildirmeleri icab eder. Aksi halde hakları tapu sicilli ile sabit olmadıkça satış bedelinin paylaşmasından hariç kalırlar. Daha fazla bilgi almak isteyenlerin 1979/124 dosya numarası ile memuriyetimize müracaatları, alıcıların satış yerinde ve zamanındahazır bulunmaları ilan olunur. 6.11.1979

İstanbul 9. İcra Memuru
(Basın: 8205-1201)

İLAN

İstanbul 14. Asliye Hukuk Hakimliğinden

Sayı: 1979/33

Davacı Nermin Bahar vekili tarafından Davalı Mehmet Ümit Bahar aleyhine açılan boşanma davasında:

Davalı asil Mehmet Ümit Bahar'ın Follberjer Pavyonunda Baterist Bulvar cad. Gaziantep adresine gönderilen tebligatlar bila tebliğ lade edilmiş ve yeni adresinin tespitide mümkün olmadığından kendisine 21.12.1979 tarihli saat 9.30'da yapılacak duruşmanın ilanen Tebliğine karar verilmiştir.

Karar gereğince duruşmada bizzat hazır bulunmanız veya kendinize kanuni bir vekil tayin etmeniz hususu dava dilekçesinin tebliği yerine kaim olmak üzere BİR AY müddetle ilanen tebliğ olunur. 9.11.1979

Hakim 9083
(Basın: 8199-1198)

Gayrimenkul Satışı:

İstanbul 10'ncu İcra Memurluğundan

Dosya No: 1979/133

Beyoğlu, Kemankes mahallesi, Necatibey caddesinde kain taj: 180 kapı, 122 pafta, 86 ada, 14 parsel sayılı 36.50 M2. sahalı üstünde odası olan dükkanın tamamı suyuun izalesi için satılarak paraya çevrilecektir.

İmar durumu: 18.10.1979 tarih ve 5786 sayılı imar durumuna göre: 18.50 metre yüksekliginde, parsel tamamında, ön, arka ve yan bahçe mesafesi bulunmayan bitişik inşaat nizamında çatı katsız yeni bir inşaat yapılabilir.

Tetkikat: Gayrimenkul 1 zemin, 3 normal ve 1 çatı arasından ibaret olup, kargir bir yapıdır. Bina çatısı ahşap kiriş üzeri oluklu eternittir. Binada sadece temiz su, pis su ve elektrik tesisatı vardır. Zemin kat dukkanının on cephesi demir camekan ve demir kapılıdır. Dıştan dışa bina cephesi 3.75 M. ve derinligi de 9.73 metredir. Dükkanın yan duvarları ve tavanı yaglı boyalı tahta kaplıdır. Dükkan arkasından mozaik basamaklı üzeri suni halı kaplı merdivenlerle katlara çıkılmaktadır. Çatı arası katı hariç bütün katlar suni halı ile kaplanmıştır. 1'nci kat odası ön kısım ile arkası üzeri fasarit boyalı ahşap bir bölme ile ayrılmıştır. 2'nci ve 3'ncü katlarda döşemesi 10x10 cm2 seramik döşeli 1 klozetli, 1 lavabolu duvarları 10 sıra renkli fayans kaplı birer W.C. vardır. 3'ncü katta bölme olmayıp, tek oda halindedir. Çatı arası katı zemini şap olup, ortadan tuğla duvar üzeri ahşap camlı bir bölme ile ayrılmış vaziyettedir. 2'nci ve 3'ncü katların on kısmında demir korkuluklu 0.75x1.40 M2. ebadlı birer balkon vardır.

Kıymeti: Bilirkişi tarafından gayrimenkul tamamına 5.000.000.00 Tl. kıymet takdir edilmiştir.

İlk açık artırması 11/1/1980 Cuma günü saat 10.00'dan 10.30'a kadar İstanbul Sultanahmet'te Adliye Sarayında 10'uncu İcra Memurluğunda yapılacaktır. Artırma şartnamesi herkesin görebilmesi için 19/12/1979 tarihinden itibaren memuriyetimizde açık bulundurulacaktır. İlk açık artırmada teklif edilen bedel muhammen kıymetin %75'ini ve varsa ruçhanlı alacaklıların bu gayrimenkul ile temin edilmiş alacakları mecmuunu aşmadığı takdirde en çok artıranın taahhüdü baki kalmak üzere artırma on gün daha uzatılarak onuncu 21/1/1980 Pazartesi günü aynı saatlerde ve aynı yerde yapılacak ikinci artırmada en çok artırana ihale edilecektir. Gayrimenkul kendisine ihale olunan kimse(x) verilen mehil içinde ihale bedelini vermezse namına yapılan ihale fesh'olunarak İ.İ.K.nın 133.üncü maddesi hükmü tatbik olunur. İki ihale arasındaki fark ve geçen günlerin %10'dan hesaplanacak faiz ve diger zararlar ayrıca hükme hacet kalmaksızın alıcıdan tahsil olunur. İpotek sahibi alacaklılarla diger ilgililerin ve irtifak hakkı sahiplerinin haklarını, faiz ve masrafa dair olan iddialarını dayanagı belgelerle 15 gün içinde icra dairesine bildirmeleri icap eder. Aksi halde hakları tapu sicilli ilesabit olmadıkça satış bedelinin paylasmasından hariç kalırlar. Talep edildigi ve iki liralık posta pulu gönderildiginde şartnamenin bir örneği gönderilir. Artırmaya iştirak etmek isteyenlerin artırma şartnamesini okumuş ve münderecatını aynen kabul etmiş ad ve itibar olunacaklardır. İhaleye iştirak etmek isteyenlerin muhammen kıymetin %10'u nisbetin de pey akçesi veya milli bir bankanın teminat mektubunun tevdii mecburi olup, alıcı binde üç damga resmini ihaleyi müteakip ödemeye mecburdur. Fazla bilgi edinmek isteyenlerin 1979/133 Dosya No.su ile Memuriyetimize müracaatları ilan olunur. 9/11/1979

İst. 10. İcra M.M
Kubilay Öztürk

(x) Hemen veya

(Basın: 8206-1200)

demokrat gözüyle
lütfü oflaz

Kanserden de tehlikeli!

Gazeteleri karıştırırken –Yukarıdaki yaratık– birden gözümüze ilişti.

İliştiği anda ve saniyenin binde biri gibi kısa bir zamanda aklımızdan şu sorular geldi geçti:

Bu yaratık neyin nesiydi?

Yıllanmış bir iskelet miydi?

Yoksa bir deri - bir kemik kalmış bir ceset miydi?

Onu bu hale getiren, vücudunu kemiren, mezar böcekleri miydi?

Ya da kanser tümörleri miydi?

Hayır, hiç biri değildi.

Yaratıkla ilgili haberi okuyunca anladık ki, bu yaratık "canlı-cenaze" halindeki Kamboçyalılardan yalnızca biriydi.

Hani ülkeleri Sovyet destekli Vietnamlılarca işgal edilen ve açlığa mahkum edilen Kamboçyalılardan...

Daha dünyada –kanser dahil– hiç bir hastalık insanları bu hale getirememişti.

Öyleyse bu hastalık, kanserden milyonlarca defa daha tehlikeliydi.

Üstelik günümüzde salgın halindeydi ve insanlığı tehdit etmekteydi.

Mikrobu mu neydi bu hastalığın? Hiç şüphesiz sosyal-emperyalizmdi.

Ve bu hastalığın mikrobunu dünyaya yayan da Rusya'nın ta kendisiydi.

Ey sosyal-emperyalizmi yeni yeni işiten okur... Hep sorar durursun ya, "Sosyal-emperyalizm ne?" diye.

Sosyal-emperyalizmin ne olduğunu anlamak için, yukarıdaki fotoğrafa bakman yeter de artar bile.

BULMACA

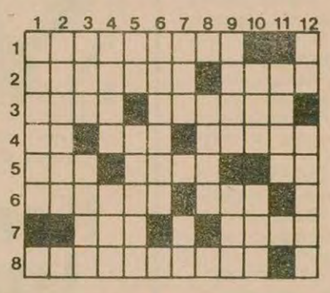

SOLDAN SAĞA: 1) Eski eşyaların satıldığı yerlere verilen ad. 2) Boksta kroşe yumruğun aşağıdan yukarıya doğru atılan şeklinin adı. Turpgillerden yaprakları salata gibi yenen bir ot. 3) Duyu sinirlerinin yolu üzerinde ağrı ve sivilcemsi bir döküntü ile beliren bir hastalık-Camilerin ezan okumak için çıkılan bölümünün adı. 4) Utanma duygusu-Bol ve güçlü olarak çıkan ya da fışkıran-Kızıldeniz'in kuzeyinde bir körfez. 5) Bir işi yapmak için uğraşmak-Düş-Genişlik. 6- Kiraya verilerek gelir getiren ev- Tersi İslamiyete göre göklerin en yüksek katı. 7) Rutubet-Havan ile sahra topu arasında bir top çeşidi. 8) Eski dilde sömürge.

YUKARIDAN AŞAĞIYA: 1) Özellikle tanklara karşı kullanılan bir silah. 2) Rehine. 3) Sabahın gün doğmadan önceki saati. - Müzik temposuna uyularak yapılan ahenkli hareketler. 3) Tersi eski dilde batı- Tersi sıcak ya da heyecan nedeniyle deriden sızan sıvı. 5) Beyaz-Canlıların çoğalmaları olayı. 6) Yeşil renkte değerli bir taş. 7) Gelecek- eski dilde o. 8) Ölünün vücudu. 9) Uzak-Tersi ateş. 10) O yer-Mahalli bir hitap şekli. 11) Kısa kepenek. 12) Tersi eski dilde su-Bir bayan adı.

DÜNKÜ BULMACANIN ÇÖZÜMÜ

	1	2	3	4	5	6	7	8	9	10	11	12
1	K	A	R	I	O	E	S	■	A	N	A	M
2	O	N	A	Y	A	K	O	L	M	A	K	■
3	K	I	Z	A	K	■	L	■	İ	M	İ	K
4	L	M	■	M	İ	S	İ	L	L	E	M	E
5	E	S	İ	■	K	A	G	A	■	R	■	N
6	R	A	K	K	A	S	■	D	E	T	A	Y
7	■	M	İ	T	■	E	R	İ	K	■	L	A
8	F	A	R	U	G	■	A	K	D	R	T	■

KIZILAY, KAMBOÇYALI GÖÇMENLERE YARDIM GÖNDERDİ

ANKARA (AA

Vietnam saldırısı nedeniyle ülkelerinden ayrılarak Tayland'a sığınan Kamboçyalı mültecilere Kızılay Genel Merkezince 4 bin 805 kilo tutarında gıda ve ilaç yardımında bulunulduğu bildirildi.

Türk Hava Yolları uçaklarıyla Frankfurt'a gönderilen yardım malzemeleri, buradan Tayland'a sevkedilecek

Yardım malzemeleri arasında 4 bin 640 kilo şeker, çay, konserve, fasulye ve balık ile 35 sandıkta 165 kilo kolera ve tifo aşısı bulunmaktadır.

Devlet ve hükümet başkanlarının zirve toplantısı için

Arap ülkeleri dışişleri bakanları Tunus'ta toplanıyor

TUNUS/BEYRUT

Arap Birliği Dışişleri Bakanları Güney Lübnan'daki durumu görüşmek üzere 15 Kasımda Tunus'un başkenti Tunus'ta toplanıyor.

Arap ülkeleri dışişleri bakanları, Arap Zirvesinin gündemini ve tarihini tespit edecekler. Gözlemciler bir "aksilik çıkmazsa" zirvenin 20 Kasımda yapılacağını bildiriyorlar.

Arap Zirvesi önerisi Lübnan'dan gelmişti. Lübnan, ülkedeki durumun görüşülmesini ve sorunun çözümünü sağlayacak kapsamlı bir plan hazırlanmasını önermişti.

Diplomatik kaynaklar İran'daki son durum ve Mısır ile diplomatik ilişkiler konularının da toplantıda ele alınacağını bildiriyorlar.

Arap ülkeleri dışişleri bakanları, 20 Kasımda yapılacak olan ve Arap ülkeleri devlet ya da hükümet başkanlarının katılacağı zirve toplantısının diğer hazırlıklarını da yapıyorlar.

"ZİRVE ERTELENEBİLİR"

Bu arada Beyrut'ta yayınlanan "An Nahar" gazetesi, 20 Kasımda yapılması öngörülen Arap Zirvesinin, ertelenebileceğini ileri sürdü.

Gazete, Arap ülkeleri arasındaki görüş ayrılıklarına değinerek, bu ayrılığın özellikle Güney Lübnan ile Batı Sahra üzerindeki Fas-Cezayir anlaşmazlığı üzerinde yoğunlaştığını yazdı. Gazete, ismini açıklamadığı bir Arap yetkiliye dayanarak verdiği haberde, zirve toplantısının bir mucize olmazsa veya Fas Kralı 2. Hasan ile Cezayir Devlet Başkanı Cadli Bin Cedid toplantıya katılmaya karar verirlerse, zirvenin ertelenemeyeceğini bildirdi.

Gali, Nablus Belediye Başkanının tutuklanmasını kınadı

● İşgal altındaki belediye başkanları İsrail'i uyardılar

NİAMEY—BEYRUT

Halen Nijer'i ziyaret etmekte olan dışişleriyle görevli Mısır Devlet Başkanı Butros Gali, İsrail işgali altındaki Nablus kenti belediye başkanının tutuklanmasını kınadı ve Batı Şeria ile Gazze'de yeni Yahudi yerleşim merkezleri kurulmasına karşı çıktı.

Bu tutuklamanın BM kararları ve insan haklarıyla bağdaşmadığını belirten Gali, bu davranışların kaynağında barış sürecinin başarılı olmasını istemeyen bazı İsrail çevrelerinin bulunduğunu öne sürdü.

Gali, yeni Yahudi yerleşim merkezleri kurmanın BM yasalarına, Camp David Anlaşmalarına ve uluslararası hukuk kurallarına da aykırı olduğunu belirtti.

BELEDİYE BAŞKANLARININ UYARISI

İsrail işgali altındaki Nablus Belediye Başkanının tutuklanmasına tepkiler sürüyor. İşgal altındaki Filistin topraklarındaki belediye başkanları, "Nablus Belediye Başkanına bir şey olursa" toptan istifa edeceklerini belirttiler.

Belediye başkanları bu konudaki taleplerini İsrail Savunma Bakanı Ezer Weizman'a da bildirdiler. Weizman da bu konuyu Başbakan Menahem Begin ile görüştü.

Nablus Belediye Başkanının tutuklanmasından sonra işgal altındaki Filistin'de yaşayan Araplar genel greve gitmişlerdi. Bu olay birçok Arap başkentinde ve kamuoyunda kınanmıştı.

İsrail'in Portekiz Elçiliğine yapılan saldırıyı yeni bir terörist örgüt üstlendi

LİZBON (AA)

Portekiz Ulusal Radyosuna telefon eden bir kişi, İsrail'in Lizbon Büyükelçiliğine girişilen saldırıyı, "Enternasyonalist Militan İşçiler" adlı bir örgütün üstlendiğini bildirdi. Bu terörist örgütün adı şimdiye kadar hiç duyulmamıştı.

Portekiz Radyosu telefon konuşmasının bandını yayınladı.

Öte yandan Portekiz Başbakanı Maria de Lordes adına yayınlanan bir hükümet bildirisinde, İsrail Büyükelçisine yapılan saldırı korkakça bir davranış olarak nitelendi ve Portekiz'in orta Doğu sorununa çözüm için her zaman hoşgörülü bir siyaset izlediği belirtildi.

Bildiride ayrıca saldırı hakkında derin bir üzüntumanın da yürütülduğü açıklandı.

BBC, Türkçe yayınlarını sürdürecek

LONDRA (AA)

BBC radyosunun bazı dış yayınlarını kaldırmayı tasarlayan İngiliz hükümeti, karşılaştığı şiddetli muhalefet nedeniyle bu yayınların devam etmesine karar verdi.

Thatcher hükümetinin BBC'nin bütçesinde yapmayı düşündüğü 2,7 milyon sterlinlik tasarrufu, dış yayınlardan başka bir yerden yapmayı kararlaştırması sonucunda, kaldırılması planlanan Türkçe, Fransızca, İtalyanca, Rumca, İspanyolca, Malta ve Birmanya dilindeki yayınlar devam edecek

KOMÜNİST PARTİSİNİN 12.KONGRESİ ÖNCESİNDE

Romanya, Balkanların barış bölgesi haline getirilmesini istedi

● Türkiye ile Romanya arasındaki işbirliği gelişiyor:

Son 5 yılda, iki ülke arasındaki ekonomik mübadele 6 kat arttı

BÜKREŞ (AA)

RomanyaKomünist Partisinin 19-24 Kasım tarihleri arasında yapılacak 12. Kongresi dolayısıyla bir yorum yayınlayan Romanya Haber Ajansı Agerpress, Balkanların iyi komşuluk ilişkilerine sahip, birlik ve barış içinde yaşayan bir bölge haline getirilmesini istedi.

Yorumda, Romanya'nın Balkanların siyasal, ekonomik ve sosyal gerçeklerinin yanısıra, bölgenin Avrupa ve dünyada taşıdığı önemi gözönüne aldığı ve komşularıyla her zaman dostluk, karşılıklı dayanışma ve iyi ilişkiler kurma çabasıyla hareket ettiği belirtildi.

Agerpress'in yorumunda şöyle deniyor: "Bütün bu çabalarının yanısıra Romanya, Balkanları nükleer silahlar, askeri birlikler ve yabancı üslerden arınmış bir bölge haline getirmek amacıyla her zaman kalıcı bir siyaset izledi. Tüm bunlar, bölgede yaşayan halkın arzularını, ilerleme ve kalkınma yolundaki çıkarlarını öngörüyor.'

Öte yandan Romanya, Balkan ülkeleri arasında enerji ve taşımacılık konularında işbirliği ve çevre kirlenmesi ile mücadelede geniş projeler tasarlıyor.

TÜRKİYE İLE İLİŞKİLER

Romanya'nın işbirliği projeleri arasında Türkiye'de bir rafineri inşa etme konusu da yer alıyor.

Son 5 yılda Romanya ile Türkiye arasındaki ekonomik mübadelenin 6 kat arttığını belirten yorumda, Romanya'nın Kıbrıs ve Ege Denizi meselelerinde de hakça çözümden yana olduğuna işaret ediliyor.

Dünya açlık tehlikesiyle karşı karşıya

"Gelişmekte olan ülkelerde yetersiz beslenme sorunu büyüyor."

ROMA

Birleşmiş Milletler Gıda ve Tarım Örgütünün (FAO) Roma'daki konferansında bir konuşma yapan Örgütün Genel Müdürü Sauma, dünyada tarım üretiminin azaldığını ve az gelişmiş ülkelerin yetersiz beslenme sorunuyla karşı karşıya bulunduğunu belirtti.

Aynı toplantıda bir konuşma yapan ABD Tarım Bakanı Bob Bergland, gelişmekte olan ülkelerin, artan nüfusu besleyebilmek amacıyla, yiyecek maddesi üretimini önümüzdeki 20 yıl içinde en az yüzde 75 artırması gerektiğini söyledi.

146 ülkeden gelen delegeler karşısında yaptığı konuşmada Bergland, "Bütün ulusların ortak çabası, özellikle yoksul ve yiyecekten yoksun ülkelerde tarım üretimini bir an önce artırmak olmalıdır" dedi.

Dış yardımın ancak gelişmekte olan ülkelerin tarım sektörüne gereken önceliği vermesiyle etkili olabileceğini belirten ABD Tarım Bakanı, bu ülkelerin tarım alanına daha fazla kaynak ayırması ve gıda üreticilerini özendirici önlemler alması gerektiğini sözlerine ekledi.

Kesin karar aralık ayındaki toplantıda alınacak

NATO. AVRUPAYA YERLEŞTİRİLECEK FÜZE SAYISINDA İNDİRİMİ KABUL EDİYOR

LAHEY (THA)

NATO'ya yakın çevrelerin bildirdiğine göre, ABD ve Almanya, Avrupa'ya yerleştirilecek nükleer başlıklı füze sayısında bir indirimi kabul edecekler.

Aynı çevreler, Avrupa'ya yerleştirilmesi önerilen füze sayısının esnek olduğuna dikkat çekerek, başlangıçta 572 olan orta menzilli füze sayısının 100'e indirilebileceğini belirttiler.

ABD, İngiltere ve Almanya'nın, 572 sayısında görüş birliğine varmış olmalarına karşın, Sovyetler Birliği karşısında NATO'nun ortak bir cephe olarak durması için tüm ittifak üyelerinin kabul edeceği bir sayıya razı olabilecekler.

Sözkonusu çevrelere göre, NATO Nükleer Planlama Grubunun iki gün süren toplantısında kesin bir karar alınamayacaktır. Aralık ayının ortasında Brüksel'de yapılacak NATO Bakanlar toplantısında, nükleer füzeler konusunda karar alınması bekleniyor.

Kapitalizmin En Yüksek Aşaması

EMPERYALİZM

V.İ. Lenin

AYDINLIK YAYINLARI

40 TL.
Genel Dağıtım: TÜR-DA
Hamam Sokak No: 4
Cağaloğlu-İstanbul
Tel: 27 25 22

Rusya'nın silahlanmasına sesini çıkarmayan TİP Genel Başkanı

Behice Boran Avrupa'ya NATO füzelerinin yerleştirilmesine karşı çıktı

İSTANBUL (THA)

TİP Genel Başkanı Behice Boran, Pershing-2 ve Cruise füzelerinin Avrupa'da NATO ülkelerine yerleştirilmesine karşı çıktı. Sovyetler Birliği'nin Avrupa'daki silah ve asker sayısını azaltmayı önerdiğini belirten Boran, Avrupa'ya nükleer füzelerin yerleştirilmesinin Türkiye'nin önünde bir tuzak olduğunu iddia etti. Boran şöyle dedi:

"İşte bu noktada Türkiye ön plana çıkıyor. Federal Almanya'nın, füzelerin kendi ülkesine yerleştirilmesi için bir ülkeye daha yerleştirilmesi şartını koşması üzerine Türkiye gündeme giriyor.

Türkiye, önüne kurulan bu tuzağa kesinlikle düşmemelidir. Bir nükleer savaş başladığında, bu füzeleri topraklarında bulunduran ülkeler ilk hedefler arasında olacaklardır. Türkiye'deki askeri üsler ve dinleme tesisleri, esasen ülkemizi böyle bir tehlikeye sokmuştur. Gündemde bunların kesin tasfiyesi varken, yeni füzelerle bu tehlike kat kat artırılmış olacaktır."

Bolivya'da Natusch'u kimse istemiyor

LA PAZ

Bolivya ordusunun yüksek rütbeli iki subayı, ordunun çoğunluğunun 1 Kasımda yapılan sağ eğilimli darbeye ve darbe lideri Albay Alberto Natusch'a karşı olduğunu açıkladı.

Bu arada Natusch-Kongre (Meclis)-İşçi Sendikaları arasında geçen hafta başlayan görüşmelerin başarısızlıkla sonuçlandığı bildirildi. Anımsanacağı gibi Kongre ve İşçi sendikaları Natusch'u tanımadıklarını açıklamışlardı.

Kolombiya, Venezüella, Peru ve Ekvator Dışişleri Bakanlarının katılmasıyla Peru'nun başkenti Lima'da yapılan toplantıda Natusch yönetiminin tanınmaması kararlaştırıldı. Toplantı sonunda yayınlanan bildiride, insan hakları sağlanıncaya ve demokratik süreç işletilinceye kadar Bolivya yönetiminin tanınmayacağı vurgulandı.

Nikaragua'da suikastler artıyor

Nikaragua'da Sandinista hükümeti üyelerini hedef alan suikastler gitgide yoğunlaşırken Managua'daki çevreler bunların devrik başkan Somoza taraftarlarının eylemi olduğundan şüphe ediyor.

Son olarak birkaç günden beri kaybolan Ulusal Güvenlik Subayı Manuel Fernudi'nin üzerinde, kurşun delikleri bulunan cesedi, Managua morgunda bulundu.

Sandinistanın bir başka yetkilisi Jorge Vogel de geçtiğimiz hafta kimliği belirlenemeyen kişilerce evinin önünde öldürüldü.

Bu cinayetlere, Ulusal Tarım Reformu Enstitüsünün Başkanının amcası Nhellock'un pazartesi günü villasında öldürülmesi olayı da eklendi. Ayrıca dün Sandinista ordusundan bir tabur Managua'ya 10 km uzaklıktaki karşı-devrimci güçlerin saldırısına uğradığı öğrenildi.

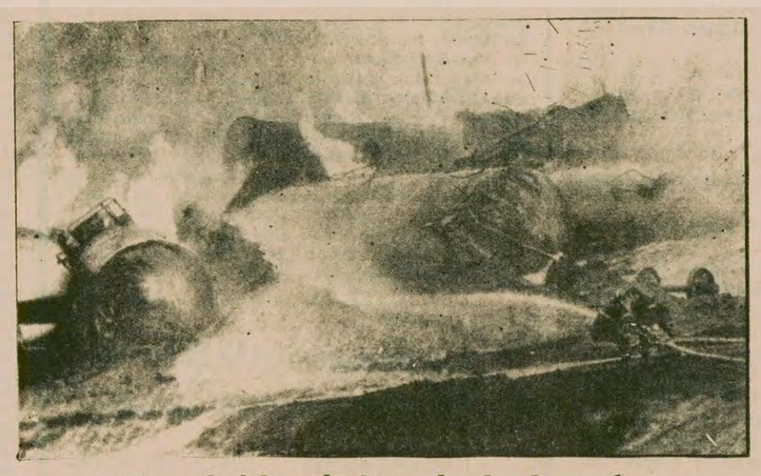

Kanada'da zehirli gazlardan kaçanlar yeniden evlerine dönüyor

MISSISSAUGA (AA)

Kanada'nın Mississauga bölgesinde bir tren kazası sonucu çevreye zehirli gazların yayılmasıyla bölgeyi terkeden 240 bın kişiden dörtte üçünün dün akşam evlerine dönmesine izin verildiği bildirildi. Geride kalan 50 ila 100 bin kadar kişi ise Oakvilla kentinde barındırılıyor.

MENKUL SATIŞ İLANI
BAKIRKÖY BİRİNCİ İCRA MEMURLUĞUNDAN
1979/1122

Bir borçtan mahcuz olup satışına karar verilen 60.000.00 TL.muhammen bedelli 1 adet 73 02 43 sayılı telefonun intifa hakkı açık artırma suretiyle satılacaktır.

Birinci satış: 19/11/1979 günü saat 10,30-11.00 arasında Bakırköy 1. İcra Dairesinde yapılacaktır, ayni gün muhammen bedelinin yüzde 75'ine talip çıkmadığı takdirde 20/11/1979 günü ayni yer ve saatte ikinci satışa çıkarılıp en çok artırana ihale edilecektir damga resmi ve dellaliye alıcıya aittir ilan olunur. 24/10/1979

(Basın: 8175-1197)

İLAN
KADIKÖY ASLİYE 1. HUKUK HAKİMLİĞİNDEN
1978/723

Güzide Şaylan tarafından, Moda Devriye Sokak No. 14 Terzirifat Serbest yanında ikamet ettiği bildirilen davalı Cengiz Şaylan aleyhine açılan boşanma davasında, davalıya ilanen davetiye tebliğ edildiğinden ve duruşmaya gelmediğinden, duruşmanın bırakıldığı 17/12/1979 günü saat 11.30'daki duruşmaya gelmediği taktirde gıyabında karar verileceği, gıyap kararı tebliği yerine kaim olmak üzere ilan olunur. 5/11/1979

(Basın: 8193-1199)

(8175-1197)

halkların dünyası

Çiğdem Kömürcüoğlu

Rum yönetimi 'ikilemi'

Kıbrıs sorunu, Rum Yönetiminin Birleşmiş Milletler üyelerine sunduğu karar tasarısıyla, beklendiği gibi gündeme geldi. Rum yönetiminin, Kıbrıs'taki yabancı askerlerin çekilmesi, göçmenlerin evlerine dönmesini talep eden karar tasarısına yansıyan bir çelişki kolay kolay gözlerden kaçmıyor.

Rum yönetimi, bir yandan Kıbrıs sorununun çözümü için toplumlararası görüşmelerin acilen başlatılmasını öneriyor. Öte yandan uluslararası bir konferans toplanmasını tüm ilgili tarafların dikkate almasını tavsiye ediyor. Karar tasarısına yansıyan bu çelişki aslında Kıbrıs Rum yönetiminin içinde bulunduğu durumu yansıtan güzel bir örnektir.

Rum yönetimi henüz toplumlararası görüşmelerden tamamen umudunu kesmemiştir. Ne var ki Türk tarafının iki ayrı devlet anlamına gelen önerilerinde diretmesi, Maraş sorununu ele almaya yanaşmaması, Denktaş'ın bağımsızlık ilan etme tehditleri, Rum tarafını uluslararası alanda, destek arama çabalarını yoğunlaştırmaya itmiştir. Uluslararası alanda Kipriyanu yönetiminin önüne ilk çıkan da Sovyetler Birliği olmuştur.

Rum yönetiminin karar tasarısında ifadesini bulan uluslararası bir konferans toplanması önerisi, Sovyetler Birliğinin Kıbrıs sorununa taraf olmak, bölgede nüfuzunu artırmak için ileri sürdüğü bir tezdir. Toplumlararası görüşmelerin haziran ayında kesilmesi, Sovyetler Birliğine Kıbrıs'la ilgili faaliyetlerini yoğunlaştırmak için uygun bir ortam sağlamıştır.

Moskova yanlısı EDEK ve AKEL partilerinin Türkiye'ye karşı düşmanlık körükleyen ve Kipriyanu'yu Sovyetlere teslimiyete iten faaliyetleri, Sovyet heyetlerinin son zamanlarda sıklaşan ziyaretleriyle desteklenmiştir. Sovyetler Birliği türlü yollarla Rum yönetiminin arkasında olduğunu göstermek istemiştir.

Rum yönetiminin karar tasarısına yansıyan çelişki, Rum yönetimi üstünde artan Sovyet etkisinden doğmuştur.

***

Kıbrıs Rum yönetiminin karar tasarısının Birleşmiş Milletler Genel Kurulunda olduğu gibi kabul edilmesi pek mümkün görünmemektedir. Üyelerin çoğunluğu Kıbrıs sorununun toplumlararası görüşmeler yoluyla ele alınmasından yanadır. BM Genel Sekreteri Waldheim da önceki gün yaptığı konuşmada Kıbrıs sorununun çözümü için tek geçerli yolun toplumlararası görüşmeler olduğunu tekrar belirtmiştir. Ayrıca bu öneriyi zamansız bulan Rum yönetimini de eleştirmiştir. Rum yönetiminin karar tasarısı muhtemelen yalnızca Sovyetler Birliği, Doğu Bloku ülkeleri ve bu bloka yakın bazı Bloksuz ülkeler tarafından desteklenecektir.

Kıbrıs sorunuyla ilgili olarak Türkiye'de öteden beri uluslararası alanda içine düştüğümüz yalnızlıktan şikayet edilir. Bu durum Türkiye'nin tezlerini iyi anlatamamasına, siyasetlerini savunamamasına bağlanır. Bu eğilim özellikle eylül ayı başında aleyhimize karar alan Bloksuz Ülkeler Konferansından sonra artmıştır.

Türkiye uluslararası alanda mercekle tek tek tezlerini destekleyecek ülke aramayı bir yana bırakmalı, gözleri Kıbrıs'taki son gelişmelere çevirmelidir. Görüldüğü gibi Kıbrıs sorununa destek aramak için denize açılanların ilk vurdukları kara Sovyetler Birliği'dir. Kıbrıs sorununun çözülmesinde takınılan her olumsuz tutum bölgede Sovyet nüfuzunu artırmaktan başka bir işe yaramamaktadır. Bu da Kıbrıs sorununun çözümsüz kalması bir yana, bölgemiz için en tehlikeli gelişmeyi ifade etmektedir.

DENKTAŞ, KIBRIS'LA İLGİLİ ÖZEL KOMİTE KURULMASINA KARŞI ÇIKTI

LEFKOŞE (THA)

Kıbrıs Türk Yönetimi Başkanı Rauf Denktaş, Birleşmiş Milletler Genel Kuruluna katılan İslam ülkelerine bir çağrıda bulunarak, Kıbrıs Rum Yönetiminin Kıbrıs sorunuyla ilgili bir özel komite oluşturulması yolundaki çabalarına karşı çıkmalarını istedi.

Denktaş, İslam Konferansı örgütüne bağlı devlet başkanlarına gönderdiği mesajda, böyle bir komisyonun oluşturulmasının, Kıbrıs sorununun çözümünü daha da güçleştireceğini, toplumlararası görüşmelerin başlatılması ümitlerini ciddi biçimde baltalayacağını öne sürdü. Denktaş şöyle dedi:

"En gerçekçi ve en yararlı yaklaşım, Rum tarafına Kıbrıs'a dönerek doruk anlaşmaları çerçevesinde toplumlararası görüşmelere devam etmelerini önermek olacaktır."

İLAN

İstanbul Telefon Başmüdürlüğünden

4 Kalem kart bastırılacaktır.

Müdürlüğümüz ihtiyacı olarak 286.000 adet kart kapalı teklif alma suretiyle bastırılacaktır.

Bu işe ait numune ve şartname Gayrettepe Yıldız Posta Caddesinde bulunan Müdürlüğümüz Malzeme Müdürlüğünde görülebilir.

Istekli olanların kapalı teklif mektuplarını en geç 29.11.1979 Perşembe günü saat 11.00'e kadar Malzeme Müdürlüğüne vermeleri ilan olunur.

Basın: 23552—1196

konuklarımız

Maden-İş'in taktiği ve Otomobil-İş'in tutumu

Hasan Özkava

25 Ekimde Maden-İş'le Otomobil-İş, MESS'e karşı birlikte mücadele edeceklerini açıklayan bir bildiri yayınladılar. Politika gazetesinin baş haber olarak verdiği ve basına MESS'e karşı birlik adı altında yansıyan bu anlaşmada acaba tarafların esas amacı nedir? Bu işten kim kârlı, kim zararlı çıkacak veya işçi sınıfının tekellere karşı mücadelesi nasıl gerçekleşecek ve Otomobil-İş'li işçiler bunu nasıl karşılıyorlar?

Tekellere karşı mücadele ve birlik, tabandan işçilerin arzuladığı ve MESS'i yıkmanın yolu olarak gördükleri tek şey. İşçiler gerçekten dar grup ve sendika menfaatlerini ön plana alan, genelin meselelerine kafa yormayan sendikaların tutumlarını tepkiyle karşılıyorlar. Fakat bu birliği arzulayan işçiler herkesle birleşilemeyeceğini de biliyorlar.

Birlik her şeyden önce sendikal demokrasiyi uygulamakla mümkündür. Demokrasi uygulanmadan tekellere karşı mücadele edilebilir mi? Görüşlerinden dolayı işçileri atan, baskı yapan, kendi fikrini zorbalıkla hakim kılmaya çalışan, sendika kasasını tabanın denetiminden uzak tutan, Rusya gibi bir emperyaliste dayanan, ondan aldığı talimatlarla hareket eden, bölücü ve işçi sınıfının baş düşmanı bir siyaset izleyen Maden-İş'le birliğe gidilebilir mi? Gidilemez! Geçen MESS sözleşmesinde patronların birliğini savunan, MESS'in prensiplerini kabul ederek, işçiye ihanet eden bir Maden-İş gibi bir sendikanın birliği ne derece ciddi olabilir?

Otomobil-İş böyle bir sendikayla ortak karar almakla tabana ihanet etmiştir. Çünkü Otomobil-İş'li işçiler kendi sırtlarında her zaman Maden-İş ve zorbalarının baskısını görmüştür. Şimdi sormak lazım, daha birkaç ay evvel Otomobil-İş'e "faşist sendika" diye saldıran ve Asil Çelik'te işçileri ve sendika yöneticilerini hırpalayan İGD'li zorbaları ne çabuk unuttunuz? Bir süre önce Maden-İş yayınladığı onbeş günlük yayın organında Otomobil-İş'i tekellerin yönlendirdiğini yazıyor, şimdi ise tekellerin yönlendirdiği bir sendikayı, tekellere karşı birliğe çağırıyor.

Üstelik bu 90 derecelik zıt kararı Rusya'nın güdümündeki Uluslararası Metal Sendikaları Konfederasyonunun toplantısından sonra alıyor. Bu konuda Otomobil-İş yöneticileri oturup düşünmeli!

Otomobil-İş'in pek önemsemediği bu olayda Maden-İş bu taktiğe neden baş vurdu, emir nereden geldi, kim kârlı çıkacak bu işten?

Maden-İş son yıllarda uyguladığı sınıf düşmanı politikasıyla işçi sınıfından darbe yedi. Tabandan yükselen muhalefet karşısında zor durumda kaldı. 1977'deki MESS ihaneti gerçek yüzünü daha çok açığa çıkardı. Sayısız ihraç ve sahtekarlığıyla büyük ölçüde yıprandı, saygınlığını yitirdi. Üye kaybetme ve yıpranmayı önlemek, yeniden saygınlık kazanmak için "İşkolu çapında holdinglere karşı güç birliği" taktiğini geliştirdiler. TKP yayın organlarında ve "Bizim Radyo"da bu taktiğini açıkladı. Savaş Yolu'nun 23. sayısında sövle vazıyordu:

"Tekellerin ücretleri dondurma politikasına karşı sendikal istemlerin saptanmasında, işverenlerin eşgüdümlü bir şekilde köşeye sıkıştırılmasında, ortak eylemler düzenlenmesinde, gereğinde eşgüdümlü greve çıkılmasında elde edilecek her birlik konusu büyük yararlar sağlayacaktır"

Görüldüğü gibi TKP'nin çabası ve niyeti sonucu gerçekleşen bir şey, yani emir ve taktikler Otomobil-İş'ten değil, Maden-İş'ten geliyor. Otomobil-İş bu düşman sendikayla işbirliği yaparken, İGD'li zarbaların saldırısına uğrayan Asil Çelik, Bebimot, Elsel işçilerine danıştılar mı? Elsel'li işçiler Maden-İş'in grev kırıcılığına karşı mücadelede, Otomobil-İş safına geçtiler. Bebimot'ta sendika seçme özgürlüğünün önündeki Maden-İş zorbalarına karşı mücadele ettiler.

Maden-İş'in patronlara sattığı ve Türkiye Metal-İş'in saflarına attığı, her ikisine karşı mücadele ederek Otomobil-İş saflarında örgütlenen Eğe Sanayi işçilerine danıştılar mı? Bu örnekler daha da çoğaltılabilir. Kısacası Otomobil-İş'te örgütlenen işçiler Maden-İş'in zorbalığına karşı mücadele ile burada örgütlendiler. Bu sorumluluğun farkında olarak hareket etmeli. MESS'e karşı başarı olsa da olmasa da bu işten kârlı çıkacak olan Maden-İş'tir. Çünkü yenilgi olsa sorumluluk hepsine binecek, Maden-İş'in gerçek yüzünün açığa çıkması engellenecek ve sorumluluğun önemli kısmını onlara yükleyecek. Aynı zamanda Otomobil-İş'in Maden-İş'e karşı mücadele zemini ortadan kalkacaktır. Zaten zor durumda olan Maden-İş, durumu kurtaracak. Biraz zafer olsa bu işin önderliğini yaptığını iddia ederek başarının esasının kendine ait olduğunu söyleyecek ve sonuçta Maden-İş'ten Otomobil-İş'e olan geçişi önlemeye çalışacak. Bu noktayı biraz açmak istiyorum; Maden-İş'in yıpranması özellikle Kartal ve Gebze bölgesinde Otomobil-İş'i alternatif sendika durumuna getirdi. Birçok fabrikadaki örgütlenmeler ve son kopmalar bunun göstergesi. Buna karşı aciz olan Maden-İş'in tutumu, işçiye zorbalık ve saldırı siyasetidir. Otomobil-İş iyi bir örgütlenme ve mücadele ile Maden-İş ten önemli bir kesimi koparabilir. Tabii revizyonizme karşı cesur bir şekilde mücadele etmesi gerekir. Otomobil-İş ya ihanet eden sendikayla birleşecek, tabanın iradesine karşı duracak, işçilerin tepkisini toplayacak, Maden-İş'e alternatif olmayacak ya da bu sendikaya karşı mücadele edecek, demokrasi uygulayacak ve işçinin güvenini alan güçlü bir sendika olacak. Birincisi başarısızlığı, ikincisi başarıyı getirir. Bu anlaşmayla Otomobil-İş birinci yolu denemiştir.

Sonuç olarak Otomobil-İş Maden-İş'i kurtaran bu tavra son vermeli mücadeleyi esas almalıdır. Maden-İş'in taktiklerine karşı tabanı daha uyanık tutmalıdır. Tabanın iradesi bu değildir.

işçi sendika

Ankara Bölgesi lokal seçimleri yapıldı

Maden-İş'te yeni yönetim de eski kadrolardan oluşuyor

● 8 Lokalin yönetim seçimi bir saat ara ile bir günde yapıldı

ANKARA (ÖZEL)

Maden-İş'in Ankara Bölgesine bağlı 8 lokalin yönetim seçimleri 11 Kasımda yapıldı. 7 üyeden oluşan Lokal Yönetim Kurulları, Maden-İş yönetimine yakınlığı ile tanınan eski kadrolardan oluştu.

Her lokalin 150-600 arasında üyesi olmasına rağmen seçimler birer saat ara ile bir günde tamamlandı. Tüzüğe göre lokal seçimlerinde her lokalin üye tam sayısının dörtte biri ve en az 50 kişi bulunması gerektiği halde, 20-25 kişinin katılmasıyla yeni yöneticiler seçildi.

Birleşik lokallerin yürütme kurulu üyeleri, önümüzdeki günlerde toplanarak Olağanüstü Genel Kurula katılacak delegeleri belirleyecekler. Bu toplantıya asil üye sayılan ve lokallerin Yönetim Kurulları içinden oluşturulan üç kişilik Yürütme Kurulları katılabilecek

Bu arada lokal seçimleri için gelen Maden-İş yöneticilerinin Genel Kurulda tüzük değişikliği, aidatlar meselesi ve MESS sözleşmesi gibi konuların ele alınacağını söyledikleri, siyasi duruma değinmekten kaçındıkları gözlendi. Maden-İş içindeki çatlakların ve sendikanın DİSK içindeki durumunun delegeler tespit edildikten sonra ele alınması bekleniyor.

Nihayet çalışabilecekler!..

Maden devletleştirildikten sonra kaderlerine terkedilen Akdağ madeni işçileri uzun süre işyerinin yeniden işletmeye açılması için mücadele ettiler.

Devletleştirilen Akdağ Madeni yeniden faaliyete geçiyor

● İşverenin lokavt uygulamasıyla işten atılan 65 işçi yeniden işbaşı yapacak

SİVAS (ÖZEL)

Devletleştirilen Divriği Akdağ madeninin yeniden faaliyete geçeceği ve işten atılan 65 işçinin tekrar işbaşı yapacakları öğrenildi.

Divriği Demir Çelik İşletmeleri Müdürü Tevfik Ay'dan alınan bilgiye göre 13 milyon liraya devletleştirilen Akdağ madeninin açılmasından sonra yeniden işe girmiş gibi işbaşı yapacaklar. Tevfik Ay ayrıca geçmişteki kıdem tazminatıyla çeşitli sosyal haklarının devletçe ödenmeyeceğini belirterek, eski işveren tarafından ödenmesi gerektiğini söyledi. İşçiler ise geçmiş emeklerinin mutlaka alınması gerektiğini belirterek bu konuda yetkilileri göreve çağırdılar.

İşçiler, eski işveren Akın'ın kendilerine 13 milyon lira borcu olduğu halde kaçıp gittiğini, ayrıca devletleştirilen madenden kompresör makinesi ve vedi kamyon demiri de birlikte kaçırdığını söyleyerek, eski işverenden geçmiş haklarının alınmasının çok zor olduğunu açıkladılar.

Bilindiği gibi Akdağ madeninde işçiler 8 ay önce greve gitmiş, işveren Necati Akın ise lokavt ilan ederek kayıplara karışmıştı.

Ekonomik zorluklara ve geçim sıkıntısına rağmen Tez-Büro-İş üyeleri grevi azimle sürdürüyor.

Çimento Müstahsilleri Birliğindeki grev 64. gününü doldurdu

"İşveren ya sözleşmeye oturacak ya da işyerini kapatacak"

ANKARA (ÖZEL)

Sanayi Bakanlığına bağlı Çimento Müstahsilleri Birliği ve İhracat Komitesinde Türk-İş'e bağlı Tez-Büro-İş Sendikasının başlattığı grev 64. gününü doldurdu. 46 işçinin çalıştığı işyerinde işçilerin sendikaya üye olmasıyla başlayan anlaşmazlık sonucu işveren, toplusözleşme görüşmelerine yanaşmamış ve grev başlamıştı.

Bu arada Çimento Müstahsilleri Birliğindeki grev nedeniyle Demokratik Almanya'ya ihraç edilecek bir kısım çimentonun Türkiye'de kaldığı, bunun üzerine Alman hükümetinin Türkiye'deki uzmanlarını geri çektiği öğrenildi.

Ayrıca grevin zararlarını kaldırmak için Sanayi Bakanlığından bir müsteşar, Bakanlar Kurulunun kararını değiştirerek, çimentonun kalite kontrol hakkını başka bir müdürlüğe verdi. Bakanlar Kurulu bu hakkı grevdeki İhracat Birliğine vermişti.

Grevin gidişi ve muhtemel gelişmeleri sorduğumuz işçiler, işveren için, "Ya bizimle toplusözleşmeye oturacak, ya da işyerini kapatacak" dediler. İşçiler ayrıca, işverenin istedikleri ücreti vermeye hazır olduğunu, esas olarak sendikalaşmaya karşı çıktığını belirtti.

Grevin başlamasından bu yana maddi zorluk içindeki bazı arkadaşlarının grevi bırakması hakkında işçiler, "Gidenlerin geri döneceğini umuyoruz. İşverenin bir şey vermeyeceğini ve maddi zorluklarının bu şekilde gideremeyeceğini mutlaka anlayacaklardır" dediler.

Dev-Maden-Sen 17 Şubatta Tek Tip Tüzüğü görüşecek

ANKARA (ÖZEL)

DİSK'e bağlı Dev-Maden-Sendikası, DİSK tarafından hazırlanan Tek Tip Tüzüğü görüşmek üzere 17-19 Subat 1980 tarihleri arasında Genel Kurulunu toplayacak. Sendika tarafından yapılan açıklamada, bu tarihe kadar sendikanın şube kongrelerinin de toplanacağı belirtildi.

DİSK'e bağlı sendikalar bir süredir DİSK'in Tek Tip Tüzüğünü görüşmek üzere Genel Kurullarını topluyorlar. Şimdiye kadar Tek-Ges-İş ve Baysen Sendikaları, Genel Kurullarını yaparak sözkonusu tüzüğü kabul etmiş, Genel-İş, Maden-İş ve Bank-Sen ise Olağanüstü Genel Kurullarını toplayacaklarını açıklamış bulunuyorlar.

İLAN
ADIYAMAN VALİLİĞİNDEN

1- Adıyaman Müzesi sergileme düzenleme 1979 yılı işi 2490 sayılı Kanun hükümleri dahilinde kapalı zarf usulü ile 14.11.1979 tarihinden itibaren 15 gün müddetle eksiltmeye konmuştur.

2- İşin birinci keşif tutarı 1.200.000 - Lira olup teminatı (36.000) liradır.

3- İhale 30.11.1979 günü saat 10.00 da Adıyaman Müzesi Müdürlüğü binasında toplanacak sergileme ihale komisyonu tarafından yapılacaktır.

4- Bu işe ait şartnameler sözleşme projesi ve ekleri Adıyaman Müzesi Müdürlüğü ile Kültür Bakanlığı Eski Eserler ve Müzeler Genel Müdürlüğünde görülebilir.

5- İsteklilerin Resmi Gazetenin 24.3.1972 gün ve 14138 sayılı nüshasında intişar etmiş olan eksiltmelere iştirak yönetmeliğinin 3. maddesinde belirtilen:

A- İnşaat belgesinin (Aslı)

1- Asgari 1.200.000 TL. tutarı (B) gurubu müteahhitlik karnesi (Aslı)

2- Şimdiye kadar yapmış oldukları işlerin iş bitirme belgeleri

B- Yapı araçları bildirisini (Örnek 1)

C- Sermaye ve kredi olanaklarını açıklayan mali durum bildirisini (Örnek 2 ve 2 a)

D- Teknik personel bildirisini (Örnek 3)

E- Dilekçenin veriliş tarihinde elinde bulunan işleri bildirir taahhüt bildirisini (Örnek 4) dilekçesine ekleyerek resmi tatil günleri ile ihale tarihi ve son müracaat günü hariç en geç üç gün evvel Kültür Bakanlığı Eski Eserler ve Müzeler Genel Müdürlüğüne müracaat ederek YETERLİK BELGESİ almaları şarttır.

Dilekçelere belgeler ve beyannameler eklenmesi mecburiyeti sebebiyle telgrafla yeterlik belgesi talebi kabul edilmez.

6- İsteklileri teklif mektuplarına yeterlik belgesi Ticaret Odası Vesikası ve Teminat Mektuplarını ekleyerek eksiltme saatinden bir saat evvel Sergileme İhale Komisyonuna makbuz mukabilinde vermeleri lazımdır. Postada vuku bulacak gecikmeler kabul edilmez.

(Basın: 23973-1202)

Karlıovalılar 13 yıldır deprem hayatı yaşıyor

● Göstermelik deprem konutları en küçük sarsıntıda yerle bir oluyor

● Köylüler kendi yaptıkları evlerde oturmayı tercih ediyorlar

BİNGÖL (ÖZEL)

Betonları dökülmüş, çatısız boş evlere, Karlıova'ya doğru ilerliyor araba. Yolculara soruyoruz, bunlar deprem evleri mi diye. Bıyık altından gülüyorlar. "He ya" diyorlar. "Devlet bizim için yaptı bunları. Devlet bizi düşündü."

O sıra şoför de teybin düğmesine basıyor. Yanık bir ses yükselirken Karlıova'ya giriyoruz: "Dumanlı yaylam, boranlı yaylam, çevresi kurda, kuşa yurt olmuş yaylam."

KAÇ BİR YIL OLDU

Ta 1966'nın 8. ayında olmuş deprem. 13 yıldır konuşuluyor. 13 yıldır köylüler hâlâ deprem hayatı yaşıyor.

"Bu barakalar güya geçici olarak, bir yıl için yapıldı" dedi bir köylü. İlk kışı barakalarda geçirmişler. Her odaya bir aile yerleştirilmiş. Her aile en az 7 nüfus. Her odada 7 nüfus kışın ısınmaz, yazın sıcağından durulmaz barakalarda oturmuşlar.

BİR YANDA BARAKALAR, BİR YANDA DEPREM KONUTLARI

Bir yıl için yapılmış barakalar hâlâ duruyor. Barakaların yanıbaşında ise Toprak İskan, İl İmar ve Afet İşleri Müdürlükleri tarafından hâlâ yaptırılmakta olan deprem konutları var. Sanki bunlar depreme karşı yapılan konutlar değil de, deprem görmüş konutlar. Çimentosu az geldiğinden betonlar dökülmüş. Duvarlardan demirler fırlamış. Çatılar beş on çıtadan yapıldığından çoğu uçmuş gitmiş. Çatının bu kadar çürük olacağını tahmin etmeyen bir köylü soğuktan korunmak için üzerine hasır inceliğinde elenmiş toprak serince, çatı çökümüş. Çatı çökünce duvarlar da yıkılmış.

"1966'dan beri bizimle alay ediyorlar" diyor köylüler. Önce barakalarla birlikte çadır vermişler. Ama bir aileye hem çadır hem baraka verirken, diğer aileyi açıkta bırakmışlar. Sonra çadırları toplamışlar. Ama bir kısmını unutmuşlar. Sonra bazı barakaları deprem konutu yapacağız diye yıkmışlar, yerine deprem konutu da yapmamışlar. Yapılan konutlar da zamanla çökümüş. Bir kısmı ise yarım bırakılmış. Bir kısmının çatısı örtülmemiş, çünkü yeterli saç getirilmemiş.

Köylüler deprem konutlarının en küçük bir sarsıntıda yıkılabileceğini görünce kendileri depreme karşı dayanıklı konutlar yapmaya girişmiş. Yetkililerden, bu işi bilenlerden bilgi almışlar. Bir yapı ustası şöyle anlattı:

"Biz kendi köyümüzde kendi olanaklarımızla depreme daha dayanıklı, yıkılsa bile büyük can kaybına neden olmayacak tarzda konutlar yaptık. Yaptığımız bu tür konutların temelini bir metre kadar derin kazdık. Su basamağını da bir metre yüksek yaptık. Temelden su basamağına kadar olan bütün duvarları taştan ördük. Geri kalan üst duvarları ise tahtadan yaptık. Tahta duvar kesimini yaparken sağlı, sollu tahtaların arası boşalacak şekilde birbirine de bağlantılarını yaptıktan sonra, ara boşluğu çamurla doldurduk. Tahta duvarların iç ve dış kısmını yine çamurla sıvadık. Çatı bağlantılarını yaptıktan sonra üstünü saçla kapattık.

Afet İşleri, Toprak İskan ve İl İmar Müdürlerinin deprem felaketzedelerine konut yapmak için seçtikleri yerler ise içler acısı. Sanki, yer kayması, sel, çığ için en elverişli yerler seçilmiş. Dağ yamaçlarında kurulan köylere bakan köylüler artık ağlanacak hallerine gülüyorlar.

Devletin yaptırdığı deprem konutlarının depremi önlemek yerine, çağırdığını belirten köylüler 13 yıl önce depremde yıkılan evlerini onarmaya çalışıyorlar.

FELAKETZEDE BORÇLU ÇIKMIŞ

Karlıova köylüleri 13 yıldır nasıl barınalım diye düşünürken borçları da her geçen sene kabarıyor. Bir köylü şöyle anlattı:

"1966 depreminden sonra konut yapmak için bir alan istimlak edilmişti. İstimlak edilen alanın metrekaresi iki buçuk lira idi. Devlet bu istimlakı zamanında, bedelini ödeyerek yapmadığından, istimlak işi ancak geçen sene yapılabildi. Biz şimdi, eskiden istimlak edilmesine rağmen aynı arsanın metrekaresi için 200 lira ödüyoruz. Yapımı yıllarca sürecek olan bu konutlar 1966'da yapılmış olsaydı, borçlanma senedimizin tutarı 50 bin lira olurdu.

"Fakat konutların yapımına 1975'te başlandı. Bu tarihte yapılan konutların borçlandırma senedinin tutarı 70 bin liradır. 1978'de yapılanların 125 bin, 1979'dan sonra yapılanların ise 200 bin lira oluyor. Artık, konutların tümü ne zaman bitecek; ömrümüz vefa ederse, göreceğiz. Belki o zaman bizden milyonlar isteyecekler, biz de veremeyeceğiz."

1966'dan bu yana 13 hükümet değişti, 14'üncüsü de yeni geldi. Ama Karlıova'daki vatandaşın durumunda bir değişiklik olmadı. Hâlâ Karlıova köylüleri, Anayasamızın temel hak ve hürriyetler bölümünün birinci maddesinin uygulanmasını bekliyorlar. Çok değil, sadece açıkta yatmamak istiyorlar.

BİR YILLIĞINA YAPILMIŞTI

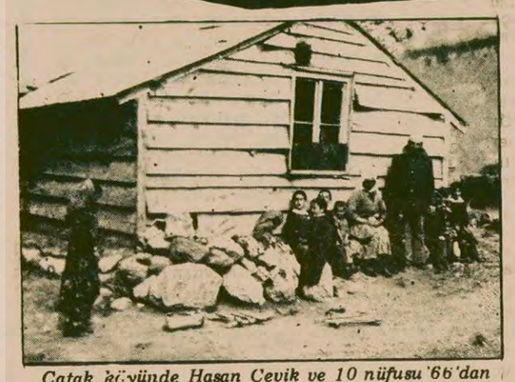

Çatak köyünde Hasan Çevik ve 10 nüfusu '66'dan beri 8 metrekarelik kümesi andıran bu barakada kalıyor.

"ALLAH KISMET EDERSE BİTECEK"

Bu yapılar, bittiğinde deprem konutu olacak. Tabii daha önce deprem görüp de yıkılmazsa.

SOSYAL SİGORTALAR KURUMU GENEL MÜDÜRLÜĞÜNDEN
ARHAVİ DİSPANSERİNE TESİS EDİLECEK TRAFO TESİSİ İÇİN GEREKLİ MALZEME LİSTESİ

1- Eksiltmeye konulan iş Arhavi Dispanser ve Hizmet binalarına tesis edilecek 630 KVA.lık trafo isi olup 1. keşif bedeli 1979 yılı İller Bankası birim fiyatlarına (yalnız montaj bedelleri hariç olmak üzere) göre 1.151.460.- liradır.

2- İsteklilerin, bu işe ait eksiltme evrakını ve eklerini Ankara'da Dr. Mediha Eldem Sok. No: 30'da Genel Müdürlük Yapı İşleri Dairesi Başkanlığı Tesisat Etüd Proje Fen Heyeti Müdürlüğünde mesai saatleri dahilinde incelemeleri mümkündür.

3- Eksiltmeye girebilmek için istekliler
a) 1979 yılına ait Ticaret Odası belgesini,
b) Usulü dairesinde 46.779.20 liralık muvakkat teminatın,
c) Bu işe ait iştirak belgesini,
Teklif zarflarına koyacaklardır.

4- Bu işe ait iştirak belgesinin alınma şekli;
İsteklilerin en geç 19/11/1979 PAZARTESİ günü mesai saati sonuna kadar bir dilekçe ile Sosyal Sigortalar Kurumu Genel Müdürlüğüne müracaat etmeleri (Müracaat umumi evraka kaydı tarihi muteberdir. Telgrafla müracaat kabul olunmaz) ve dilekçelerine Bayındırlık Bakanlığından alınmış, keşif bedeli kadar "G" grubundan müteahhitlik karnesi veya yüksek gerilim malzeme imalatçısı ya da bayii olduklarını gösterir belgenin aslını veya noter tasdikli sureti ile, ihale evrakını tetkik ettiklerini gösterir Kurum Tesisat Etüd Proje Fen Heyeti Müdürlüğünden bu iş için alınmış belgeleri eklemeleri lazımdır. Daha önce Kurumumuz ihalelerine katılan müteahhitlere yeterlik belgesinin verilmiş olması hiç bir zaman bu ihaleyi bağlamayacağı gibi bu evraklardan birisinin eksik olması halinde yeterlik belgesi verilmez.

5- İstekliler gerçek kişi veya tüzel kişi olacaklardır.

6- İsteklilerin eksiltme şartnamesinde verilen izahat dairesinde hazırlayacakları teklif mektuplarını 23/11/1979 tarihine rastlayan CUMA günü mesai sonuna kadar SSK Genel Müdürlüğü Mithatpaşa Cad. No: 7 Sıhhiye/ANKARA'da Malzeme Dairesi Başkanlığı evrakına vermeleri veya bu saatte Komisyon Başkanlığında bulunacak şekilde iadeli taahhütlü olarak postalamaları lazımdır. Postada olan gecikmeler kabul edilmez.

7- 5337 Kanunun 21. maddesinin 4. fıkrası mucibinde Belediyelerce istenilecek ilan resmi ve yardımlarla bil'umum harçlar müteahhide aittir. (Finansman Kanunu gereğince ödenmesi gereken İnşaat ve Emlak Alım Vergileri bina inşaat vergisi İdareye aittir.)

8- Kurum ihaleyi yapıp yapmamakta veya dileğince yapmakta serbesttir.

(Basın: 23475-1195)

Tunceli'de olaylar nedeniyle bir hafta süreyle sokağa çıkma yasağı ilan edildi

Komandolar İstanbul'da iki dükkanı yaylım ateşine tuttu

HABER MERKEZİ

Okmeydanı Son Durakta bulunan bir büfe ile kırtasiyeci dükkanı dün akşam saat 18.30 da komandoların bir araba içinden açtıkları ateşle tarandı. Açılan ateş sırasında büfe sahibi Osman Tilki ile Musa İlhan olay yerinde öldüler. Yine olay yerinde bulunan Kamber Yıldırım, Ali İnci, Şakir Öztürk, Mustafa Ekinci, Nevruz Yeşiltarla, Rahmi Yıldız, Bektaş Yıldız ve Necip Bulut yaralanarak hastanede tedavi altına alındılar. Dükkan sahiplerinin ve içerde bulunan kişilerin sol eğilimli olarak bilindikleri öğrenildi.

Olay sırasında kullanılan yeşil renkli Renault otoya ait 34 FR 538 nolu plakanın aslında bir kamyona ait olduğu belerlendi.

Polis yetkilileri yaralılardan Kamber Yıldırım dışındaki yedi kişinin durumunun ağır olduğunu ve olay yerinde yapılan aramalarda 7.65 ve 9 mm çaplarında 61 adet mermi kovanı bulunduğunu belirttiler.

Şişli Sıracevizler'de dün saat 09.00 sıralarında işine gitmek üzere evinden çıkan Cihan Duman isimli eczacı, evinin yakınlarında silahlı bir kişinin saldırısına uğradı. Cihan Duman silahlı saldırganın açtığı ateşle olay yerinde öldü.

MHP Şişli İlçe eski Başkanı olan Cihan Duman'ın cesedi üzerinde "Ömer Çimeken ve Tamer Tabak'ın intikamı alınacaktır, THKP—C Devrim Savaşçıları' imzalı bir bildiri bulundu.

İstanbul'ın Silahtar Taşocakları Karadeniz Caddesinde İzzet Yağlıdere adlı yurttaşa ait kahvehaneye önceki gece ateş açıldı. Elektriklerin kesik olmasından yararlanan saldırganlar kahveciyi vurduktan sonra kaçtılar. Açılan ateş sonucu sol koltuk altından ağır yaralanan Yağlıdere, Çapa Tıp Fakültesi Hastanesine kaldırılarak tedavi altına alındı.

Bu arada İstanbul Küçükköy'de dün sabah saat 10.50 sıralarında meydana gelen olayda Haznedar Lisesi matematik öğretmeni İrfan Bilgin 4 kişinin silahlı saldırısı sonucu başından yaralandı.

5 yıl müdür muavinliği yaptığı Vefa Poyraz Lisesini ziyaretten dönerken yaralanan öğretmen Çapa Tıp Fakültesi Hastanesine kaldırıldı.

SİLAHLI BİR GURUP, CAĞALOĞLU MEYDANINDAKİ İNZİBAT KULÜBESİNE SALDIRDI

"Faşizme Ölüm, Tek Yol Devrim" sloganlarını bağıran yaklaşık 30 kişilik bir grup, Cağaloğlu meydanındaki inzibat kulübesine saldırarak nöbetçi eri etkisiz hale getirip, kulübeyi yakmak istedi.

Nöbetçi erin direnmesi üzerine, saldırgan gurup hedef gözetmeksizin sağa sola ateş ederek dağıldı. Saldırıya uğrayan er ateş edenlerden ikisini tanıdığını söyledi.

Olay yerinde araştırma yapan emniyet görevlileri 15'in üzerinde 7.65 ve9 mm.çapında boş kovan buldular.

Tunceli'de

Başını Halkın Kurtuluşçularının çektiği sahte solcu gruplar önceki gün Tunceli'de iki ayrı yerde olay çıkarttılar. Olaylar nedeniyle 100 kişi gözaltına alınırken Sıkıyönetim Komutanlığı 19 Kasım'a kadar geçerli olmak üzere gece saat 22.00'den sabah saat 06'00'ya kadar sokağa çıkma yasağı ilan etti. Ayrıca orta dereceli okullar da beş gün süreyle tatil edildi.

OLAYLARI SAHTE SOLCULAR BAŞLATTI

Önceki gün öğleyin Halkın Kurtuluşçularının başında olduğu bazı gruplar Tunceli çarşısında korsan miting yapmak istediler. Tunceli çarşısının bulunduğu meydana bir pano asan sahte solcular "Kahrolsun Faşist Diktatörlük" vb. sloganları atmaya başladılar. Daha sonra güvenlik kuvvetlerinin olaya müdahale etmesi üzerine göstericiler kalabalığın arasına dağılarak kaçtılar. Güvenlik kuvvetleri olay yerinde şüpheli gördükleri birkaç kişiyi gözaltına aldı.

TUNCELİ LİSESİNDE BOYKOT

Olaydan sonra Tunceli Lisesinde toplanan gruplar derslere girmediler. Boykot kararı üzerine liseye gelip göstericilerle görüşmek isteyen Milli Eğitim Müdürü Cafer Birkan'ı da rehin almak isteyen sahte solcular, okul koridorlarında konuşmalar yaparak, marşlar söyleyerek diğer öğrencileri de hareketlerine katmaya çalıştılar.

Boykot eylemi sürerken Milli Eğitim Müdürü Birkan'ı rehin alamayan sahte solcular bu sefer de öğleyin çarşıda düzenledikleri korsan miting sırasında gözaltına alınan arkadaşlarının serbest bırakılmasını, aksi halde eylemlerini sürdüreceklerini bildirdiler. Göstericiler Sıkıyönetim Komutanlığının taleplerinin yerine getirilmesi için saat 16.00'ya kadar süre tanıdılar. Bu arada okul çevresini saran jandarma birlikleri valilik yetkililerinin müdahalesiyle geri çekildi.

Sahte solcular süre bitiminde Sıkıyönetim Komutanlığının taleplerine cevap vermeyince grup halinde liseyi terkederek çarşı meydanına indiler. Eylemlerini burada da sürdüren sahte solcular, "Yaşasın Türkiye Devrimci Komünist Partisi İnşa Örgütü" diye slogan attılar.

Bu sırada göstericileri abluka altına alan güvenlik kuvvetleri ile göstericiler arasında silahlı çatışma başladı. Güvenlik kuvvetlerinin yoğun bir şekilde havaya ateş açtıkları görüldü. Ancak olay sırasında yaralanan olup olmadığı belirlenemedi. Ateş açılması üzerine göstericiler kaçarak dağıldılar.

SOKAĞA ÇIKMA YASAĞI

Sıkıyönetim Komutanlığı bunun üzerine olay günü akşamı saat 17.00-05.00arası sokağa çıkma yasağı ilan etti. Daha sonra yapılan açıklama ile sokağa çıkma yasağının 19 Kasıma kadar gece saat 22.00 ile sabah 06.00 arasında süreceği bildirildi.

Urfa'da 2 kişi öldürüldü

Urfa'nın Bahçelievler semtinde Kadir Peltek adındaki bir ortaokul öğrencisi bıçakla öldürüldü.

Sağ görüşlü olduğu bildirilen Kadir Peltek'i vuran kişinin kimlik kartının olay yerinde bulunduğu ve yakalanmasına çalışıldığı açıklandı.

Bu arada Siverek'te Marangozlar Caddesi 72 numaralı kahvehane dün saat 15.00 sıralarında kimliği saptanamayan kişilerce kurşun yağmuruna tutuldu. Olay sırasında Seyit Kerpiç öldü Cuma İzol ve Bekir Öznur ağır şekilde varalandı.

Denizli'de

Denizli Vilayet Konağına önceki gece saat 21.00 sıralarında patlayıcı madde atıldı. Olayda can kayıbı olmadı, ancak binada hasar meydana geldi.

Ödemiş'te

Önceki gece saat 22.00 sıralarında sol görüşlü Endüstri Meslek Lisesi öğrencisi Ünal Zerdeli iki kişinin açtığı ateş sonucu ağır şekilde yaralandı.

Bu arada yetkililer Ünal Zerdeli'ye ateş eden iki kişinin sağ görüşlü Ödemiş Lisesi 2. sınıf öğrencisi Nevzat Atıcı ile aynı okulun 1. sınıf öğrencisi olduklarının belirlendiğini, iki saldırganın yakalanmasına çalışıldığını bildirdiler.

Haydarpaşa Vapur İskelesi, tavan sıvalarının dökülmesinden sonra bir süre boşaltıldı.

Haydarpaşa Vapur İskelesinde tavan sıvaları döküldü; 7 kişi yaralandı

MAZHAR FEDAKAR

Haydarpaşa Vapur İskelesi yolcu salonunda Karaköy'e gitmek için bekleyen yolcuların üzerine tavan sıvaları döküldü. 7 kişi çeşitli yerlerinden yaralandı.

Dün saat 11.30 sıralarında bekleme salonunda meydana gelen olayda yaralanan Celal Bakal, Hamza Topçu, Kerim Türkoğlu, Nazmiye Kaya, Hamit Yurt ve Zekiye Durna Haydarpaşa Numune Hastanesinde ayakta tedavi edilerek taburcu edildi. Yaralılardan Ali Batar ise Göztepe SSK'ya gönderildi

Yozgat Milletvekili Zeren:

"Yozgat faşistlerin yuvalandığı bir yer haline getirilmiştir

ANKARA (ÖZEL)

CHP Yozgat Milletvekili Veli Zeren, Yozgat olayları ile ilgili yaptığı açıklamada uzun süreden beri Yozgat halkı üzerinde fasist baskı ve terör estirildiğini, Cephe hükümetleri döneminde de idarenin yanlış ve yardımcı tutumu nedeniyle Yozgat'ın faşistlerin yuvalandığı bir yer haline getirildiğini söyledi.

1978 Martından sonra sağın Yozgat'ta terörü planlı bir şekilde artırdığını söyleyen Zeren, faşistlerin özellikle belediye binasında, belediyeye ait işyerlerinde bazı okullarda, yetiştirme yurtlarında üslendiklerini ifade etti.

Zeren, açıklamasında şunları söyledi: "Yozgat'ta MHP İl Başkanı ve Belediye Başkanının yönettiği bu güçler, öğretmen Şükrü Bağcı'yı öldürdüler. 20 Nisanda emekçi halkın işyerlerine evlerine saldırdılar. Amasya'da cinayet işlemiş eli kanlı katil belediye işyerinde yakalandı. Yine belediye işyerinde davadan döndüğü gerekçesiyle ülkücü bir genç arkadaşları tarafından öldürüldü. Adana, Gaziantep ve Çorum'dan kaçarak Yozgat'a gelen faşist katiller, Çamlık Göleti yanında atış talimi yaparken ellerinde ordu yapısı bir bomba patladı."

Zeren, 14 Ekimde MHP'nin Yozgat'tan bir senatörlük kazanmasıyla faşist terörün daha da arttığına işaret ederek, 4 Kasım Pazar günü çıkan olaylarda faşistlerin Klaşinkof ve 14'lü tabancalarla CHP'lilerin evlerine saldırdıklarını belirtti. Olayların sorumlusu olarak MHP örgütünü ve MHP İl Başkanı Ruhi Bacanlı'yı gösteren Zeren, bunların idareden geniş destek gördüklerini belirtti.

Zeren, açıklamasının sonunda 20 Nisan olaylarını CHP grubunda tafsilatıyla anlattığı halde, İçişleri ve Adalet Bakanlarının hiç bir önlem aldırmadığını ve böylece de gelişen olayların sorumlusu olduklarını söyledi.

Kağıthane Belediyesindeki direniş sona erdi

İSTANBUL (ÖZEL)

Kağıthane Belediyesinde önceki gün başlayan direniş sendikayla belediye arasında imzalanan protokolle sona erdi. Genel-İş Sendikası İstanbul Şube Başkanı Cemil Altan konuyla ilgili olarak gazetemize şu açıklamayı yaptı: "İmzalanan protokolde söz konusu farklar toplu iş sözleşmenin ek birinci maddesinde yer alıyor. İkramiye ve ücret farkları birinci ayın 15'inde olmak üzere sözleşmede adı geçen diğer sosyal hak farklarının da önümüzdeki günlerde ödenecektir."

Öte yandan protokolün kendilerinden habersiz imzalandığını öne süren işçiler, sonuçtan memnun olmadıklarını açıkladılar.

Söz konusu direniş, belediyenin sözleşmeden bu yana geçen 5 aylık ücret ve sosyal hak farklarının ödenmemesi üzerine başlamıştı.

300 milyonluk demir kaçakçılığına adları karışmıştı

23 milyon tazminatla serbest bırakıldılar

İZMİT (AA)

İzmit Körfezine getirilen 300 milyon liralık demir kaçakçılığı olayına karıştığı öne sürülen Yunan bandralı Niçoz Şilebinin kaptan ve mürettebatı 23 milyon 500 bin liralık teminat karşılığında serbest bırakıldı.

Kocaeli Ağır Ceza Mahkemesinin kararı üzerine gemi teminatı yatırarak körfezden ayrıldı.

Yunanlı kaptan körfezden çıkarken sürekli düdük çalarak körfezdeki gemileri selamladı.

TÜMOD'un düzenlediği Sempozyumunun

Yüksek öğrenim gençliğinin sorunları tartışıldı

ANKARA (ÖZEL)

TÜMOD'ün düzenlediği Yüksek Öğretimin Sorunları Sempozyumunun son gününde, üniversite eğitim programları ve yüksek öğrenim gençliğinin sorunları tartışıldı.

Prof. Fehmi Yavuz Başkanlığında yapılan sabahki oturumlarda, üniversite eğitim programları ve toplum gereksinmeleri üzerine 3 bildiri sunuldu ve üzerinde konuşuldu.

Prof. Onur Kumbaracıbaşı'nın yönettiği öğleden sonra oturumlarında ise, yüksek öğrenim gençliğinin ekonomik sorunları, öğrenim özgürlüğü ve yönetime katılım, yüksek öğrenim gençliğinin toplumsal yapıdaki yeri ve siyasal etkinliği tartışıldı.

Afganistan Kültür ve Mücadelesini Tanıtma Gecesine izin verilmedi

ANKARA (ÖZEL)

"Afganistan Kültür ve Mücadelesini Tanıtma Gecesi"ne Ankara Sıkıyönetim Komutanlığı tarafından izin verilmediği bildirildi.

Bu gece Ankara Halk Tiyatrosu Kültür Merkezinde yapılması gereken toplantıya izin verilmediği, Sıkıyönetim Komutanlığınca bir yazıyla Halk Tiyatrosu Kültür Merkezine duyuruldu.

Bunun üzerine bir açıklama yapan Ankara Halk Tiyatrosu Kültür Merkezi şunları belirtti:

"Yapılacak gece bir kültür ve dostluk gecesiydi. Afganistan gibi bir Üçüncü Dünya ülkesinin, özellikle de Rus askerleri tarafından yeni işgale uğramış bir ülkenin Türkiye'de tanıtılmasının nasıl bir sakıncası olabilir? Aksine yararı vardır.

"Ayrıca Milli Kurtuluş Savaşımız sırasında yakın desteğini esirgememiş Afgan ulusuna vefasızlıktır."

Açıklamada kültür faaliyetlerinin kısıtlanmasıyla bir yere varılamayacağı, bu yüzden Sıkıyönetim Komutanlığının bu kararının olumsuz bir karar olarak değerlendirildiği ve kınandığı belirtildi.

İzmir'de 400 toplum polisi 1,5 saat süreyle işi bıraktı

İZMİR (ÖZEL)

İzmir Toplum Zabıtasında görevli 400 polis memuru 9 arkadaşlarının açığa alınmasını protesto ve özlük haklarına çözüm getirilmediği gerekçesi ile direnişe geçerek dün 1,5 saat süre ile işlerini bıraktılar.

İzmir Toplum Polisi 1. Birliğinde görevli Günay adlı baskomiser 2. birlikte görevli 9 memura hakaret etti. Daha sonra ise 9 polis açığa alındı. Bu durumu protesto için önce 3. birlik olmak üzere 1, 2 ve 3. birlikteki görevli 400 kadar polis direnişe geçti. Hatay'daki Toplum Polisi yeni binası önünde toplanan polisler taleplerini iletmek üzere Vali ile görüşmek istediler.

Bu arada Toplum Zabıtası Müdürü Fethi Gördük araya girerek konuşma yapmak istedi. Ancak polisler Gördük'ü protesto ederek yuhaladılar. Daha sonra olay yerine gelen Emniyet Müdürü ile görüşme yapan direnişçi polisler işlerinin başına döndüler.

Olaydan sonra görüştüğümüz Toplum Zabıta Müdürlüğü yetkilileri olayı yalanlayarak Fethi Gördük'ün sorunları ile ilgili olarak polislerle görüştüğünü ileri sürdü.

Emniyet Müdürlüğünün kanunsuz uygulaması

Gazetemiz Artvin'de toplatıldı

TRABZON (ÖZEL)

Önceki gün Artvin'de Emniyet Müdürlüğünün kanunsuz bir uygulaması sonucu, bütün haftalık dergilerle birlikte Aydınlık gazetesi de toplatıldı.

Tüm haftalık ve aylık siyasi yayın organları ile birlikte Girgir ve Fırt gibi mizah dergilerini de toplayan Emniyet Müdürlüğünün tutumu tepkiyle karşılandı.

Bilecik'teki zincirleme kazada 8 kişi öldü, 11 kişi yaralandı

BİLECİK

Bilecik'in Bozöyük İlçesi yakınlarında önceki gün sabaha karşı meydana gelen zincirleme trafik kazasında 8 kişi öldü 11 kişi yaralandı.

Ahmet Savcı yönetimindeki 32 AP 712 plakalı kamyon Bozöyük'e 3 kilometre uzaklıkta yoğun sis yüzünden yol kenarında duran bir kamyona çarptı. Kazada çarpan kamyonda bulunan polis memuru Zeki Kurt ile annesi Hazal Kurt öldü. Bu kazadan hemen sonra Hayrettin Turan'ın kullandığı 16 EZ 744 plakalı otobüste çarpışan iki kamyona bindirdi. Bu kazada da otobüs yolcularından Hayati Cengiz ile Muzaffer Uçar olay yerinde, Ersan Avca, Nadir Özten, Muzaffer Balcı ve Servet Güngören Eskişehir'e tedavi için götürülürken yolda hayatlarını kaybettiler. Kazada yaralanan 11 yolcudan 6'sı Eskişehir Devlet Hastanesinde tedavi altına alındı. Öteki 5 yaralının tedavisi ise ayakta yapıldı. Kaza ile ilgili soruşturma sürdürülüyor.

TEP davasına bugün Anayasa Mahkemesinde başlanıyor

ANKARA (ÖZEL)

Türkiye Emekçi Partisi (TEP) hakkında Türk Ceza Kanununun 141 ve 142. maddelerini ihlal ettiği iddiasıyla Cumhuriyet Başsavcılığı tarafından açılan davaya Anayasa Mahkemesinde başlanıyor.

Bugün saat 10'da basına açık olarak yapılacak duruşmada TEP avukatlarının ve parti Genel Başkanı Mihri Beli'nin ileri sürülen iddiaları cevaplaması bekleniyor.

Bursalı sanayiciler, "Tükettiğimiz kadar enerjiyi kendimiz üretelim" diyorlar

BURSA (ÖZEL)

Bursa'da elektrik kısıtlamasının 6 saate çıkarılması yanında düzensiz kısıntılara gidilmesinin sanayi üretimini büyük ölçüde etkilediği açıklandı.

Bu konuda bir süre önce düzenlenen Marmara ve Trakya Ticaret Odaları ve Borsaları toplantısında düzenli, düzensiz elektrik kısıntılarının sanayiye etkileri, ülkeye zararları ve çözümleri konusunda tartışılarak, sunulan raporlarda şunlar belirtildi:

"Bursa Sanayi Bölgesinde son 9 aydır süren düzenli kesintiler 710 saati bulmuştur. Düzensiz kesintiler ise hesaplanamamıştır. Bu kesintilerden doğan zarar yaklaşık 1 milyar lirayı aşmıştır. Zaten döviz, hammadde darlığı nedeniyle yüzde 50'ye düşen üretim, kesintiler nedeniyle daha da düşmüştür. Elektrik kesintileri, ürünün kalitesinin de düşmesine neden olmaktadır. Bu durumda kullandığımız hammaddeyi almak için güçlükle elde ettiğimiz döviz de ziyan olmaktadır. Enerji kısıntıları bunun yanında kullanılan bazı makina techizatının bozulmasına ve arızalanmasına yolaçtığı gibi, ulusal ekonomiye de zarar vermektedir.

"Bazı firmalar dışarıyla bağlantı kurarak ürününü satmak için anlaşmalar sağlıyor, fakat zamanında ve istenilen kalitede mal üretemeyince büyük sıkıntılara düşüyor. Bütün bunların yanında elbette üretilen malın maliyetini de etkisi oluyor. Malın fiyatı artıyor.

"Sanayiciler olarak, taleplerimiz şunlardır:

"Hiç olmazsa elektrik kısıntıları sık sık değişmeyen programa bağlanmalı, sanayiciler, elektriğin ne zaman ne kadar kesileceğini bilmeli, işçisini ve iş programını düzenleyebilme imkanı sağlanmalıdır. Vitrin aydınlatmaları asgariye indirilmeli, televizyon saatleri azaltılmalıdır. Ve hepsinden önemlisi her sanayici tükettiği kadar enerjiyi üretme imkanına sahip olmalıdır."

Milli Eğitim Bakanı O.Cemal Fersoy:

"Öğretmenlerimizin, gözbebeğimiz öğrencilerimize sahip çıkacağına inanıyorum"

ANKARA (AA)

Milli Eğitim Bakanı Orhan Cemal Fersoy, göreve başlaması dolayısıyla Başkanlık Berkez Örgütü ve vailliklere gönderdiği mesajda, öğretmenlerin öğrencilere sahip çıkacaklarına inandığını söyledi.

Orhan Cemal Fersoy, mesajında, milli eğitimin temel ilkeleri doğrultusunda, tüm öğretim kurumlarının yurda ve ulusa yararlı insanlar yetiştirmek için varolduğunu söyledi. Bakan Fersoy açıklamasında, "Değerli Türk öğretmenlerinin bu görev anlayışı içinde, gözbebeğimiz öğrencilerimize sahip çıkacaklarına inanıyorum" dedi.

Öğretim kurumlarının, yöneticilerinin sorumluluğunda olduğunu hatırlatan Orhan Cemal Fersoy, sıkıntılı durumlarda genel idarenin de yardımcı olacağını bildirerek şunları söyledi: Milli eğitimimiz, Türkiye Cumhuriyeti Anayasasından kaynaklanan milliyetçilik şuuru içinde, milli eğitim temel ilkelerine uygun biçimde ve yürürlükte bulunan kanun, tüzük ve yönetmelikler uyarınca yönetilecektir. Güzel geleneklerimiz, milli kıvancımızdır."

Aile, Türk toplumunun temelidir. Bu itibar ile öğretmenlerimiz, öğrenci velileri ile iyi ve anlayışlı bir biçimde ilişki kuracaklardır. Bugünün ağır hayat şartları içinde öğrenci ailelerine taşınamaz yükümlülükler yüklenmesinden özellikle kaçınılmasını isterim. Bütün milli eğitim topluluğumuz, hakkının ve yeteneğinin, kanunların, tüzük ve yönetmeliklerin güvencesi altında bulunduğu inancı ile çalışacaktır."

Milli eğitime böyle bir ortamda hizmet vermek için görevlendirilmiş olması itibariyle mutluluk duyduğunu ve inançlı olduğunu da belirten yeni Bakan, "Sıkıntılı ve bunalımlı günleri el ve gönül birliği ile aşacağız" dedi.

Yeni Milli Eğitim Bakanı Orhan Cemal Fersoy, mesajını, "Başöğretmenimiz aziz Atatürk'tür. O'nun emanetini yüceltmek başlıca görevimizdir" diye bitirdi.

Yüksek öğrenim kredisi için başvuru süresi bugün başlıyor

ANKARA (AA)

Yüksek Öğrenim Kredi ve Yurtlar Kurumu'dan 1979-80 yılında kredi almak isteyen öğrencilerin başvuruları bugün başlıyor.

Yurt-Kur'dan kredi almak isteyen öğrencilerin başvuruları, 17 Aralık günü çalışma saati bitimine kadar sürecek. Öğrenciler, kredi almak için başvurularını Ankara'da Kredi ve Yurtlar Kurumu Genel Müdürlüğü'ne elden yapabilecekler. Öteki illerdeki öğrenciler ise, yurt müdürlüklerine başvuracaklar.

Yurt-Kur Genel Müdürlüğü yetkililerinden alınan bilgiye göre yeni öğretim yılında yaklaşık 50 bin öğrenciye daha yüksek öğrenim kredisi verilecek. Böylece Yurt-Kur'dan kredi alan toplam öğrenci sayısı 190 bine ulaşacak.

Ayda bin lira olarak verilen yüksek öğrenim kredisi bütçeye Yay-Kur Genel Kurulu'nun bir süre önce aldığı temenni kararı doğrultusunda ödenek konulması halinde 1500 liraya çıkarılacak.

İTÜ'de İGD'liler ve Dev-Solcular "Yaşasın Türkiye" diyen bir gence saldırdılar

İSTANBUL (ÖZEL)

İstanbul Teknik Üniversite Ayazağa binası İşletme Fakültesi birinci sınıfta İGD ve Dev-Sol gibi gruplar forum yapmak istediler. Öğrencilerin anfiden dışarı çıkmalarına engel olunduktan sonra bir Dev-Solcu ve Kurtuluşçu konuştu. Bu iki kişi konuşmalarında özet olarak "Kahrolsun Oligarşi" dediler.

Daha sonra bir İGD'li kendisinden önce konuşanları "Kızıl Oktobr Devrimi"nden söz etmedikleri için eleştirdi. Afganistan'da, Vietnam'da, Nikaragua'da devrim yellerinin estiğinden bahsetti. İGD'li konuşmasını bitirirken "Yüce Sovyetler Birliği'ne selam gönderiyoruz" diyordu. Bu sırada DGB üyesi bir genç "Yaşasın Türkiye, Yaşasın Gazi Mustafa Kemal, Yaşasın Türkiye Gençliği" diye bağırdı. Bunun üzerine 20-25 kadar İGD'li ve Dev-Solcu bu gence saldırdılar. DGB üyesi genç bu arada, forumların bu çetelerin kendi aralarında bir gövde gösterisi olduğunu, öğrencilerin hiç bir sorununu çözmeye yönelmediklerini ve kendisine "Yaşasın Türkiye" diye bağırdığı için saldırdıklarını, gerçek devrimci ve sosyalistlerin bu ülke toprağında "Yaşasın Rusya" diye bağırılmasına asla izin vermeyeceklerini söyledi.

Saldırıdan sonra birçok öğrenci, konuşan DGB üyesinin etrafını sararak onun doğruyu savunduğunu söylediler. Bazı öğrenciler ise bu grupların güçlü olduklarını, bunun için konuşulmaması gerektiği fikrini savundular. DGB üyesi öğrenci ise İTÜ'de onbinden fazla öğrencinin bunların gerçek yüzünü artık gördüğünü belirterek, örgütlenilmesi ve mücadele edilmesi gerektiğini söyledi

Yine dün, İstanbul Teknik Üniversitede okuyan DGB'li öğrenciler planlı bir saldırı ile karşılaştılar. Okul çıkışında Gümüşsuyu binası önünde bekleyen Mimarlık-Mühendislik Fakültesinden ve okul dışından gelen 10-15 kişilik Dev-Solcu bir grup DGB'li öğrencileri Dolmabahçe'ye kadar takip ederek Dolmabahçe Sarayı önlerinde saldırdı. DGB üyelerinin birkaç kişiyi yakaladıkları sırada polisin gelmesi üzerine Dev-Solcu saldırganlar kaçtılar.

"Yetkili elektrikçilik" kurslarına devam eden öğrencilerin tek ders sınavları 18 Kasımda yapılacak

ANKARA (AA)

Milli Eğitim Bakanlığı Açık Yüksek Öğretim Dairesi'nce yürütülen "Yetkili Elektrikçilik" kurslarına devam eden öğrencilerin tek ders sınavları 18 Kasım günü Ankara'da yapılacak.

Milli Eğitim Bakanlığından yapılan açıklamaya göre, birinci, ikinci ve üçüncü sınıf yetkili elektrikçi kurslarına devam eden bütün öğrenciler, aynı gün sınava girecekler. Birinci ve ikinci sınıf yetkili elektrikçilik kurslarına giden öğrencilerin 18 Kasım günü saat 09.00'da, üçüncü sınıf yetkili elektrikçilik kursun gidenlerin sınavları ise, aynı gün saat 14.00'de başlayacak.

Bakanlığın açıklamasında, tek ders sınavlarının Ankara Yapı Meslek Lisesinde yapıldığı belirtildi ve öğrencilerin sınav saatinden en az yarım saat önce, sınava giriş kartı ve kimlik belgeleriyle adı geçen okulda bulunmaları istendi.

"Sol kanat" milletvekilleri Töb-Der yöneticilerinin tutuklanmasından Ecevit'i sorumlu tutuyor

ANKARA (ÖZEL)

CHP içindeki muhalefet grupları arasında yer alan ve kendini "sol kanat" olarak adlandıran milletvekilleri, Töb-Der Genel Başkanı Gültekin Gazioğlu ve arkadaşlarının tutuklanmasından, CHP Genel Başkanı Bülent Ecevit'in sorumlu olduğunu öne sürdüler.

Bugün ayrıca bir basın toplantısı ile bu konudaki iddialarını açıklayacak olan sol kanat milletvekilleri, sıkıyönetim komutanlığının, Ecevit'in Kurultayda yaptığı konuşmayı ihbar kabul ederek soruşturma açtığını bildirdiler. Bugünkü toplantıda, sol kanatın sözcülüğünü Ferhat Aslantaş'ın yapması bekleniyor.

Ecevit, Kurultaydaki konuşmasında, Töb-Der'i ve Genel Başkanını isim vermeden "bir öğretmen kuruluşu" diyerek eleştirmişti.

ÇAĞDAŞ HUKUKÇULAR

Öte yandan bir açıklama yapan Çağdaş Hukukçular Derneği Genel Sekreteri İbrahim Tezan da Töb-Der yöneticilerinin serbest bırakılmasını istedi. Açıklamada şöyle denildi:

"Her biri çeşitli okullarda öğretmenlik ve yöneticilik yapan Töb-Der yöneticilerinin, yapmış oldukları yasal bir toplantıdaki konuşmaları nedeniyle tutuklanmalarını, yasalarımızda bir tedbir olarak yeralan tutukluluk müessesesiyle bağdaştıramadığımızı ve bu nedenle bu uygulamanın yöneticilerin ötesinde, Töb-Der'in tüzel kişiliğine yöneltilen bir baskı olduğu görüşünde olduğumuzu kamuoyuna duyurur ve tüm tutuklu yöneticilerin serbest bırakılmasını isteriz."

KAYIP-- Nüfus cüzdanımı kaybettim. Hükümsüzdür.
Meltem SERVETOĞLU

KAYIP— 1979 yılına ait işletme defterini kaybettik. Hükümsüzdür.
MEM-DER

dergiler ● görüşler ● YAYINLAR ● OLAYLAR

YENİ FORUM: "İki büyük partinin ortaklığı olamıyorsa, erken seçim düşünülmeli"

Forum dergisinin, hükümet kurulmadan önce, 1 Kasımda yayınlanan 4. sayısında yeralan "Geniş Tabanlı Hükümet İhtiyacı" başlıklı yazıda hükümet sorunu ele alınıyor. Forum'un bu konudaki değerlendirmesi şöyle:

"AP ileri gelenlerinin basına yansıyan demeçlerinden görüldüğü gibi, MHP ve MSP ile koalisyon, eski MC tecrübesinin acı günlerini hatırlatan bir çıkmaz olarak mütalaa edilmektedir. Öte yandan dışardan desteklenen bir AP hükümeti ise, hiç bir sorumluluğa katılmayan, her an desteğini iktidardan çekmeye hazır bir halde pusuda bekleyen siyasi rakiplere pek çok şeyi ipotek etme anlamına gelecektir. Hele MSP liderinin vermeyi vadettiği desteği, AP iktidarı için bir nevi tuzak olarak düşündüğünü açıkça belirten sözleri karşısında bu tip bir yola yönelmenin, Türkiye'de siyasi istikrar açısından hiç bir yararı olmayacaktır. MHP'nin de tıpkı aşırı solun CHP zamanında devlet kadrolarına sızma olanakları bulmalarını hatırlatan bir şekilde, bu sefer AP iktidarını fırsat bilerek aynı davranışlara gireceği şüphesizdir. Hele elinde desteğini çekme gibi bir tehdit bulundukça bu imkandan bütün gücüyle yararlanacaktır. Bu takdirde de tıpkı MC dönemindeki tarzda şikayetler yükselecek, AP yönetimin tarafsızlığı ve bağımsızlığı hususunda kamuoyunu teskinde güçlük çekecektir."

"Bu durumda bir tek seçenek kalmaktadır. Bu da CHP ile bir "Büyük Koalisyon" alternatifidir. Bu fikirden en çok Moskova yanlısı ve aşırı sol eylemci grupların çekindiği hatırlanacak olursa, memlekette siyasi istikrarı ve barışı kurabilmek için, bu formülün ne kadar etkin olacağı kendiliğinden anlaşılır. Bu takdirde memleketteki aşırı uçlara bölünme, cephelere ayrılıp iç savaş ortamını hazırlama tertipçilerinin yelkenlerinden rüzgar alınmış olacaktır."

(....)

"İki partinin programlarının, hedeflerinin, felsefelerinin, birbirlerinden çok farklı olduklarını söylemek ikna edici değildir. Hem AP hem de CHP lideri, kendilerinden çok farklı programı olan, üstelik çok farklı bir mizaç ve kafa yapısına sahip bulunan MSP ile ve lideriyle ortaklıklar kurmuşlardır."

(....)

"Bu iki büyük parti AP'ye atfedilemeyecek bir kusur nedeniyle, memleketin bugün içinde bulunduğu ağır şartlara rağmen, önce vatanı düşünen bir ortaklık içinde buluşturulamıyorsa, o takdirde vatandaşı erken seçime zorlamadan başka bir yol kalmamaktadır. Bu yol her halde geniş tabanlı bir hükümet girirmlerinden sonuç alınamazsa üzerinde düşünülmeye başlanması gereken bir konu olacaktır."

YÜRÜYÜŞ:

"Gerici-faşist girişimler daha kolaylaşacak"

Moskova yanlısı grupların dergileri kurulan Demirel hükümetinin yeni bir MC olduğunu öne sürerek gerici, faşist girişimlerin daha da artacağını söylüyorlar. TİP yanlısı Yürüyüş dergisinin 5 Kasım tarihli sayısında yer alan bu konudaki değerlendirme şöyle:

"Türkiye'nin bugün içinde bulunduğu koşullar, 14 Ekim seçimlerinin sonuçları, önümüzdeki dönemde demokratik güçlere zorlu görevler düşeceğinin göstergeleriyle doludur. Tekelci büyük burjuvazinin elinde; çözümsüz ekonomik ve toplumsal bunalımlar karşısında hoşnutsuzluk ve tepkileri yükselen geniş halk kitlelerini sindirebilmek için, sınırlı sayıda silahı vardır. Bunların başında yasal ve yasadışı terörle baskıyı artırmak gelmektedir.

"Adalet Partisi işte bu girişimin uygulayıcısı olarak görev almaya adaydır. Yeni AP hükümetinde MHP ve MSP'nin yer almaması, "sağın iki ucu" olarak nitelendirilen bu iki partinin hükümetten uzak tutulması Adalet Partisinin sözde 'liberal' görünümüne 'halel gelmemesini' de sağlayacaktır. 14 Ekim seçimlerinde yüksek oranda oy alan 'yeni umut' AP'nin, gerici-faşist girişimleri, ülkeyi refaha ulaştırmak adına yapması daha da kolaylaşmaktadır.

"Cumhuriyet Halk Partisi ise böylesi bir AP hükümetine 'demokrasi' adına yeşil ışık yakmaktadır. Tüm dünya pratiğine bakıldığında sosyal-demokrat partilerin benzeri tarihsel yanılgılarına sık sık rastlanmaktadır."

GERÇEK:

"Demirel hükümeti MC'lerden daha gerici"

Seçimden önce günlük olarak yayınlanan TSİP yanlısı Gerçek dergisi şimdi yine haftalık olarak çıkıyor. Gerçek dergisi 12 Kasım tarihli sayısında Demirel hükümetini "3.MC" olarak niteliyor. Dergide yayınlanan "Demirel'in Programını Uygulatmamak İçin" başlıklı başyazıda şöyle deniliyor:

"14 Ekim seçimlerinden sonra yeniden Başbakanlığa getirilen Süleyman Demirel, 'azınlık hükümeti' görünümündeki kabinesi için Mecliste yeterli iskemleyi sağlamış bulunuyor.

"Önce şu tespitleri bir kez daha vurgulamak gerek:

"AP faşist işbirlikçisidir, halk ve demokrasi düşmanı bir partidir. Bu nedenle AP geçmişte ister tek başına, isterse MC koalisyonları biçiminde gerçekleştirmiş bulunduğu ortaklıklarda daima bu nitelikleri en belirgin bir şekilde taşımıştır. AP'nin yeni iktidarı da bundan öncekilerden farklı olmayacaktır.

"Kurulan kabine, Milliyetçi Cephenin yeni bir formülasyonudur.

"AP'nin en büyük işbirlikçisi dün olduğu gibi bugün de faşist milliyetçi harekettir.

"Bütün bu nedenlerden dolayı, yeni Demirel ortaklığının, eskilerden daha az gerici olacağını sanmak ya da böyle iddialarda bulunmak vahim bir yanılgıdır. Şu anki formül, tekelci sermayenin kısa vadeli siyasal ve ekonomik tasarılarına MC hükümetinden daha bile uygundur.

DEVRİMCİ YOL:

"Yeni bir MC ile erken seçim hükümeti arasındaki fark biçimsel farktır"

Devrimci Yol dergisi 1 Kasım tarihli sayısında seçimlerde uyguladığı boykot taktiğinin nasıl başarıya ulaştığını ispatlamaya çalışırken, hükümet konusunda da şu değerlendirmeyi yapıyor:

"Seçimlerden önce de söylediğimiz gibi yeni bir hükümetin ne şekilde biçimleneceği, bu düzenin efendilerinin, büyük tekellerin, ABD emperyalistlerinin, kısacası iç ve dış çıkar çevrelerinin istemleri doğrultusunda belirlenecektir. Burjuvazinin siyaset sahnesinde oynanan oyunun değişmeyen patronları onlardır.

"Elbette ki bu sahnede oynanan oyundaki her şey önceden belli değildir. Oyuncuların da belirli ve sınırlı bir serbestiyeti vardır. Bu anlamda S.Demirel yeni tür bir MC mi kuracak, yoksa koşulları yeni bir erken seçime zorlamak için hükümet kurmaktan kaçacak mı, şimdiden belli olan bir şey değildir.

"Ama işin bu yanı, oyunun özüyle ilgili değildir zaten. Düzen ve efendileri açısından (dekor vs. gibi) biçimsel farklılıklardır.

"Bu düzenin efendileri, şimdi buhranın getireceği yeni sıkıntıları halkın sırtına yıkabilecek yeni siyasal çözümler oluşturmaya çalışıyorlar."

HALKIN KURTULUŞU:

"Hakim sınıflar AP uyuz atını kullanmayı kuruyor"

Halkın Kurtuluşu dergisi de Demirel hükümetini "faşist hükümet" olarak nitelerken, Demirel'e de "Yeni saldırıların mimarı olmak isteyen faşist şef" diyor. Halkın Kurtuluşunun 6 Kasım tarihli sayısında yer alan hükümet konusundaki değerlendirme şöyle:

"Uzun zamandan beri yükselen kitle mücadelesini pasifize edip bastırmada ve komprador-feodal düzenin istikrarını sağlamada yetersiz kalan, iflas eden reformcu CHP karşısında atını değiştirmeye karar veren hakim sınıflar, halka karşı dozajını artırmaya yöneldikleri saldırılarında eski AP uyuz atını kullanmayı kuruyorlar. CHP kendi politikalarını uygulayamaz olunca, sözde onun seçim yenilgisi ve parlamentoda güçler dengesinin değişmesine dayandırılıp ve demokratik bir görünüm verilmeye çalışılarak, ekonomik ve siyasi bakımdan zor durumda olan hakim sınıfların ihtiyaçlarına cevap verecek yeni bir hükümetin kurulması gündeme geldi.

Komprador burjuvazi ve toprakağalarının içinde bulundukları zor durum, derinleşmekte olan ekonomik ve politik kriz ve kitlelerin oldukça hızlı yükselen mücadelesi, onları her alanda halka artan ölçüde saldırmaya yöneltiyor. Onlar bu zor durumdan kurtulmanın yolunu krizin yüklerini emekçi halkın sırtına yıkmada ve buna uygun bir politik ortam yaratmada aramalarından daha doğal bir şey olamaz, olmuyor. İşte faşist AP ve onun şefi Demirel halka yönelen yeni ekonomik ve politik saldırılarla sömürünün yoğunlaştırılması ve siyasi hayatın daha da faşistleştirilmesine yönelik tedbirlerle, bu zor duruma 'çare' olacak bir hükümet kurmak için hazırlanıyor."

DEVRİM YOLUNDA GENÇLİK:

CHP MİTİNGİ ÜZERİNE H.KURTULUŞU-DEV SOL TARTIŞMASI

Boykotçu gruplar bir yandan boykotlarının başarılı olduğunu ispatlayabilmek için seçim sonuçlarıyla oynamayı sürdürürken, bir yandan da birbirlerinin tutumunu eleştirmekten de geri kalmıyorlar. Halkın Kurtuluşu doğrultusunda yayın yapan "Devrim Yolunda Gençlik" dergisinin 29 Ekim tarihli sayısında yer alan "İşte Dev-Sol. un seçim taktiğinin vardığı yer" başlıklı yazıyı aynen alıyoruz:

"CHP'nin Akşehir'deki mitinginden bir hafta önceden CHP'liler propagandaya başladılar. Yalnız propagandayı CHP'liler yapmadı. Taksilere doluşan Dev-Sol, Dev-Birlik, Dev-Kurtuluş taraftarları da şehir merkezinin çeşitli yerlerinde ve köylerde reformizmin propagandasını yaptılar.

"D.Yol taraftarları seçimleri boykot ettiklerini ve miting alanına gitmeyeceklerini söylediler. H.Kurtuluşu taraftarları ise seçimleri boykot etmek gerektiğinin propagandasını yaparak miting günü alanda toplandılar. Ecevit gelmeden önce D.Solcular gelerek, tespit edilen sloganların dışında slogan atılmayacağını, bu mitingin CHP mitingi olduğunu söylediler. H.Kurtuluşu taraftarları sloganlarını atacaklarını söyleyince, D. Solcular biz de engelleriz deyip gittiler. Tespit edilen sloganlar ise 'Halkçı Ecevit' 'Halkçı Başbakan', 'İşçi-Köylü Gençlik, CHP'de Birleştik' vs. idi.

"Ecevit geldikten sonra devrimciler 'MHP, ÜGD, MİT, Kontrgerilla Dağıtılsın' 'IMF'ye Hayır', 'Faşizme Ölüm, Halka Hürriyet' vb. sloganlar attılar. D.Solcular engelleyemeyeceklerini anlayınca polise ihbar ettiler. Polis devrimcileri coplayarak dağıtmaya çalıştı. Mitinge katılan kitleler CHP'nin sloganlarını atmadı.

"Akşehir'de D.Sol taraftarları, işte bunları yaptı. Biz D.Solun Seçim taktiğini eleştirirken, onun taktiğinin reformist bir taktik olduğunu açıklayıp, onun temelinin reformist olduğunu söylemiştik. D.Sol taraftarlarının Akşehir'de reformizmin yedeğine düşmesi bunun sonucudur. Ayrıca bu olay, seçimleri boykot taktiğini 'solcu' olarak niteleyen D.Sol'un seçimlerde ne yaptığı konusunda bir ipucu olmaktadır."

Yukarıdaki satırların en dikkati çeken yanı iki grup arasındaki tartışmanın bir CHP mitingi üzerine yapılması... Seçimlerdeki yenilgilerinin üzerinde durmak isteyen CHP yöneticileri için iyi bir belge olsa gerek.

7'den 70'e spor... 7'den 70'e spor...

Yeni başkandan ne bekliyorlar -1-

Güreş Federasyonunun merkezi bir programı yok. Her bölge, her kulüp ve her güreş birimi ayrı ayrı çalışma yapıyor

Milli Takım kamplarında bile bir tek manken yok Yıllardır gelecek diye bekliyoruz

Bir kulübün tek maç masrafı 40 000 lirayı buluyor.

Yeni Federasyondan ilk dileğimiz, programsızlığa son vermesi ve düzenli bir çalışma yaratmasıdır

Necdet Uçar: "Programsızlığa son verilmeli"

Selami Şimşek

Güreş Federasyonuna başkan 'bulundu, bulunmadı' tartışmalarıyla uzunca bir süre geçirdikten sonra şimdi de güreşçilerimizin çalışma yapıp, yapmadığı konusunda görüşler açıklanıyor, tartışmalar yapılıyor. Yetkililerin açıklamasına göre güreşçilerimiz Akdeniz Oyunlarından bu yana doğru dürüst bir çalışma yapmadılar.

Güreşteki bu durgunluğa gerekçe olarak, federasyonun programlı, sistemli bir çalışma yapmamasını ve federasyon başkanlığının uzun süre boş kalmasını gösteriyorlar.

Güreşimizdeki son durumla ilgili olarak Haydarpaşa Demirspor Kulübü Antrenörü Necdet Uçar'ın görüşlerine başvurduk. Uçar, güreşimizle ilgili durum hakkında bilgi verdikten sonra federasyondan, neler beklediklerini açıkladı. Ayrıca son günlerde tartışılan konularla ilgili görüşlerini de belirtti:

Necdet Uçar Güreşimizin en temel sorunları, programsızlık, malzeme ve tesis yokluğudur diyor...

SORU: Güreşimizin temel sorunları hakkında bilgi verir misiniz?

CEVAP: Güreşimizin temel sorunları iki ana bölümde toparlanabilir. Birincisi program, ikincisi malzeme ve tesis sorunu.

Program meselesini şöyle açıklayabiliriz. Güreş Federasyonunun merkezi bir programı yok. Her bölge, her kulüp ve her güreş birimi birbirinden habersiz kendine bir program hazırlamış onu uyguluyorlar. Bir taraf, müsabaka hazırlığı çalışması yaparken bir taraf ön hazırlık çalışması yapıyor. Bu farklı çalışmalar sürerken bir de bakıyorsunuz birdenbire ortaya müsabaka çıkıyor. Böyle bir durum, bir takım farklılıklara ve dengesizliklere yol açıyor. Milli takım hazırlıklarında olsun, milli takım müsabakalarında olsun bu farklılıklar çok daha büyük boyutlarda ortaya çıkıyor.

Bu nedenle hazırlık dönemi olsun, müsabaka dönemi olsun hepsi aynı zamanlarda yapılmalıdır.

Güreşte ileri ülkeler bunu çok güzel programlıyorlar. Onlardaki milli takım kampları çok kısa sürüyor. Bu da milli takım antrenörü ve sporcuların kaynaştırılması niteliğinde oluyor.

Malzeme meselesine gelince çok fakir durumdayız. Milli takım kamplarında bile bir tek manken yok. Kaç yıldır gelecek diye bekliyoruz... Salon ve minder yönünden de çok eksiğimiz var. Manken meselesi en önemlisi. Çalışmalarda manken olarak kullanılan sporcu 15 kez salto ile yere çarpılmaya dayanamaz. Durum böyle olunca çalışmalar ya sakatlıklarla sona eriyor ya da yaptığımız programı uygulayamıyoruz. Ek gıda ve giyim meselesi de ayrı bir sorun...

SORU: Yeni federasyondan neler bekliyorsunuz?

CEVAP: Yeni başkanımız güreşimizin sorunlarını yakından biliyor. Bu yüzden yararlı olacağına inanıyorum.

Federasyon başkanından ilk dileğimiz şimdiye kadar varolan programsızlığa son vermesi ve düzenli bir çalışma geleneği yaratmasıdır.

İkinci dileğimiz, malzeme sıkıntısını gidermesidir. Özellikle manken meselesine öncelik vermelidir...

Üçüncü dileğimiz dış turnuvaların artırılması ve kolaylık sağlanmasıdır. Dış temaslar gerçekten tecrübeyi artırmak ve diğer ülkelerin güreşini tanımak açısından önemlidir.

Dördüncü olarak da, müsabakalar yapılırken ve kampa alınırken sporculara ödenen paranın artırılmasıdır. Müsabakalara giderken sporculara 130 lira ödenmektedir. Bu gerçekten çok az. Normal bir otel 200 liradan aşağı değil. Diğer harcamaları da katarsak bir kulübün bir müsabakaya gitmesi 40.000 lirayı aşıyor. Bu miktarı karşılayabilen kulüp sayısı 3 ya da 5. Bunun dışında milli takıma uzak şehirlerden çağrılan sporcuların' durumu da içler acısı...

DEVAMI YARIN

Rizespor ve Bursaspor avantaj sağladılar

Bursaspor 1 Galatasaray 0

BURSA

HAKEMLER: Talat Tokat 3, Orhan Ergün 2 Ali İhsan Papatya 2.

BURSASPOR: Talip 2, Sedat (2) 2, Nezihi 2, Erdinç 2, Özer 2, K.Sinan 2, Sedat (3) 2, Mehmet 1, Bahtiyar 2, Recai 1, Kadir 1, (Muzaffer 1).

GALATASARAY: Eser 2, Rıdvan 1, (Müfit 1), Erdoğan 1, Güngör 1, Fatih 2, Metin 2, Öner 2, Cüneyt 2, Gökmen 1, (İbrahim 2), Gürcan 1, Kemal 1.

Türkiye Kupasında Galatasaray, Bursa'da Bursaspor'a 1-0 yenildi.

Zaman zaman sert ve tartışmalı geçen karşılaşmada, Bursaspor daha etkiliydi.

11. dakikada kaleci Eser ile karşı karşıya kalan Mehmet, takımını bir golden etti.

23. dakikada Bahtiyar'a tekme atan Gürcan'a, hakem sarı kart gösterdi. 37. dakikada Sinan'ın sert şutunu Eser, güçlükle önledi.

İkinci yarıda Bursaspor ataklarını sıklaştırdı. Bursaspor 60. dakikada da beklenen golüne kavuştu. Bu dakikada, defans hatasından yararlanan Bahtiyar'ın sert şutunu Eser önlediyse de, yetişen Sedat 3, Bursaspor'u 1-0 öne geçirdi.

Golden sonra toparlanan Galatasaray oyunda denge kurmaya çalıştıysa da 90 dakika sonunda değişen bir şey olmadı ve Galatasaray sahadan 1-0 yenik ayrıldı.

Rizespor 2 Orduspor 0

RİZE

Hakemler: İbrahim Acar 2, Ahmet Ürgüp 3, Erdem Balçın 3.

RİZESPOR: Refah 2, Erol 2, Yaşar 2, Muharrem 2, Müfit 2, Levent 2, Osman 3, Kahraman 3, Zafer 2, Hüseyin 2, Sinan 2, Arif 3.

ORDUSPOR: Alptekin 2, Mustafa 2, Salih 2, Zafer 2, K.Turgay 2, Üstün 3, B.Turgay 2, Güven 2, Arif 3, Mahmut 2, Selim 2, Şenol 2.

Ligin başarısız takımlarından Orduspor, Türkiye Kupasında Rize'de Rizespor'a 2-0 yenildi.

Saha ve seyirci avantajını iyi kullanan Rizespor, rakibi üzerinde sürekli bir baskı kurdu.. 13. dakikada Rizespor ilk golüne kavuştu. Bu dakikada Sinan'ın ortasını iyi takip eden Arif, takımını 1-0 öne geçirdi.. İlk yarı bu skorla kapandı.

İkinci yarıda da Rizespor, etkili oyununu devam ettirdi. 73. dakikada Hüseyin vasıtasıyla 2-0 öne geçti. Golden sonraki Orduspor'un çabaları sonucu değiştirmeye yetmedi.

Diğer sonuçlar

Tokatspor 1-G.Antepspor 1

Düzcespor 0-Beşiktaş 0

Diyarbakırspor 0 - Kayserispor 0

Denizlispor 3 - Zonguldakspor 0

Altay 2 - Alibeyköyspor 0

Trabzonspor 2 - Samsunspor 0

Bursaspor-Galatasaray maçından bir an.

Masa tenisi milli takımımız bugün Avusturya ile karşılaşıyor

İSTANBUL

Masa Tenisi Milli Takımımız, Avrupa 1. Ligindeki üçüncü maçını bugün Viyana'da Avusturya ile yapıyor.

Masa Tenisi Milli Takımımız daha önceki müsabakalarında Bulgaristan'ı 5-2 yenmiş, Yunanistan'a ise 7-0 yenilmişti.

17.00'de başlayacak olan karşılaşmada, Milli Takımımızı Oktay Çimen, Mahir Özbayrak ve Selda Doğan temsil ediyor.

Masa Tenisi Milli Takımımız, Avrupa 1. Liginde daha önce yaptığı iki karşılaşmadan birini kaybetmiş, diğerini kazanmıştı.

A Milli Takımı aday kadrosu kampa giriyor

İSTANBUL

21 Kasımda Avrupa Uluslar Kupasında Galler Milli Takımıyla karşılaşacak olan A Milli Futbol Takımı aday kadrosu bugün kampa giriyor.

İzmir Efes Otelinde toplanacak olan adaylar, geceyi burada geçirdikten sonra, yarın Kuşadası Tusan'da kampa girecekler. 20 Kasım tarihine dek sürecek olan adayların kampını Başantrenör Sabri Kiraz yönetecek...

Bilgiç

(Baştarafı 1. sayfada)

Ceyhun ve Köksal Toptan, Sanayi ve Teknoloji Bakanı Nuri Bayar, Maliye Bakanı İsmet Sezgin, Sosyal Güvenlik Bakanı Sümer Oral, Bayındırlık Bakanı Selahattin Kılıç'ın yeraldığı öğrenildi.

Bakanlar Kurulu bugünkü toplantısında tasarı gözden geçirdikten sonra programa son şeklini verecek.

Program, 19 Kasım Pazartesi günü meclislerde ayrı ayrı okunacak, Danışma Kurulları Millet Meclisinde kabul edilen karar uyarınca 22 Kasımda başlayacak görüşmelerde grubu bulunan 4 siyasi partinin sözcüleri süre sınırlaması olmadan hükümet programı üzerindeki görüşlerini açıklayabilecekler.

Buna karşılık kişisel görüşmeler, 20'şer dakika sürecek. Bu durumda Millet Meclisindeki görüşmelerin bir günden fazla sürebileceği belirtiliyor. Bu nedenle görüşmeler bir gün sürerse, güven oylaması 24 Kasım Cumartesi günü, iki gün sürerse 25 Kasım Pazar günü yapılabilecek.

DEMİREL TEBRİKLERİ KABUL EDİYOR

Başbakan Demirel, bugün öğleden sonra makamında tebrikleri kabul etti. Genelkurmay Başkanı Kenan Evren saat 15.00'de, Yargıtay ve Danıştay Başkanları ile Cumhuriyet Başsavcısı saat 16.00'da, Ankara Gazeteciler Cemiyeti Başkanı ve Yönetim Kurulu saat 17.00'de. Ziraat Odaları Birliği Başkanı ve Yönetim Kurulu üyeleri de saat 17.30'da Başbakanı makamında ziyaret ederek tebriklerini sundular.

BAZI KURULUŞLARIN BAĞLANDIKLARI BAKANLIKLAR YENİDEN BELİRLENDİ

Yerel Yönetim ve İşletmeler Bakanlıklarının kaldırılması ile bunlara bağlı bazı kuruluşların bağlandıkları bakanlıklar belirlendi.

Buna göre, daha önce Gıda Tarım ve Hayvancılık Bakanlığına bağlı olan Toprak Mahsulleri Ofisi Genel Müdürlüğü ile Et ve Balık Kurumu Genel Müdürlüğü Ticaret Bakanlığına bağlandı. Türkiye Halk Bankası ve Halk Sandıkları da Ticaret Bakanlığına bağlandılar.

Resmi Gazetenin dünkü sayısında yayınlanan Cumhurbaşkanlığı tezkeresine göre, eskiden İşletmeler Bakanlığına bağlı olarak çalışan Sümerbank, DESİYAB, TAKSAN, TÜMOSAN, GERKONSAN, TEMSAN bundan böyle Sanayi ve Teknoloji Bakanlığına bağlı olarak görev yapacaklar.

Mahalli İdareler Genel Müdürlüğü, İçişleri Bakanlığına, İller Bankası İmar ve İskan Bakanlığına, Devlet Yatırım Bankası Maliye Bakanlığına, Etibank'ın Bankacılık Dairesi de bundan böyle Enerji ve Tabii Kaynaklar Bakanlığına bağlı olarak çalışacak.

Kıbrıs'ta toplumlararası...

(Baştarafı 1. sayfada)

rüştükten sonra, 1 Kasım 1974 tarihindeki 3212 nolu kararını ve bunu izleyen kararlarını anımsayarak, kuvvet kullanarak toprak elde etmenin kabul edilmezliği prensibini akılda tutarak, uluslararası barış ve güvenliğe ciddi bir tehlike teşkil eden Kıbrıs krizinin uzamasından büyük endişe ve Birleşmiş Milletlerin Kıbrıs konusunda aldığı kararların henüz uygulanmamasından büyük üzüntü duyarak, 19 Mayıs 1979'un 10 Maddelik Anlaşmasını dikkate alarak, toplumlararası görüşmelerde ilerleme kaydedilmemesi konusunda derin üzüntülerini belirterek, Kıbrıs Cumhuriyetinin topraklarında yabancı askerlerin ve yabancı askeri personelin devamlı varlığı ve Kıbrıs Cumhuriyetinin toprağının bir kısmının hala işgal altında bulunması gerçeği karşısında üzüntü belirterek, Kıbrıs'ın demografik yapısını değiştiren tek yanlı tüm eylemlerden üzülerek Kıbrıs sorununun daha fazla geçikme olmadan, Birleşmiş Milletler Anayasası hükümleri ve ilgili BM kararları gereğince barışçıl yollardan çözülmesi gerektiğini akılda tutarak,

"Kıbrıs Cumhuriyetinin egemenliğine, bağımsızlığına, toprak bütünlüğüne ve bağlantısızlığına tam desteğini tekrarlayarak bir defa daha Kıbrıs'a tüm yabancı müdahalenin durdurulması çağrısında bulunur.

"Kıbrıs Cumhuriyetinin ve onun halkının işgal altındaki bölge ve onun doğal ve diğer kaynaklar üzerinde tam ve etkin egemenlik ve denetim hakkını teyid eder ve tüm devletlere, Kıbrıs Cumhuriyetine, yukarda sözü edilen hakları kullanmasında destek ve yardım sağlamaları çağrısında bulunur.

"Kıbrıs sorununun çözümünde geçerli temeli teşkil eden ve Genel Kurul tarafından oybirliği ile kabul edilen ve Güvenlik Konseyinin 365 (1974) nolu 13 Aralık 1974 tarihli kararı ile teyid edilen 3212 sayılı kararla onu izleyen Kurulla Konseyin Kıbrıs konusundaki diğer kararlarının, hemen ve etkin bir şekilde uygulanmasını ister.

"Kıbrıs Cumhuriyetinden, tüm yabancı silahlı kuvvetlerin ve yabancı askeri varlığın, derhal ve şartsız olarak çekilmesini ister.

"Genel Sekreterden, iki toplumun temsilcileri arasındaki görüşmeler için arabuluculuk yapmaya devam etmesini rica eder.

"Tüm Kıbrıslıların insan haklarına saygı gösterilmesi ve göçmenlerin kendi arzularıyla salimen evlerine dönmeleri için acil önlemler alınması çağrısında bulunur.

"İki tarafça da kabul edilebilecek, tarafların temel ve meşru haklarına dayanan bir anlaşmaya mümkün olduğu kadar erken varmak için, iki toplumun temsilcileri arasında, 19 Mayıs 1979 Anlaşması çerçevesinde serbestçe ve eşitliğe dayanarak yürütülecek, Genel Sekreterin gözetiminde, anlamlı ve sonuca yönelik görüşmelerin acele başlatılması çağrısında bulunur.

"Tüm ilgili taraflara Kıbrıs konusunda uluslararası bir konferans toplanması fikrini dikkate almalarını öğütler."

Waldheim'in, Genel Kurul üyelerine önceki gün sunduğu raporda Kıbrıs sorununun ancak toplumlararası görüşmeler yoluyla çözümlenebileceğini belirtmesinden sonra, Kıbrıs Rum yönetiminin de karar tasarısında görüşmelerin acele olarak başlatılmasını istediğini vurgulaması, Genel Kuruldan uluslararası bir konferans düzenlenmesi yolunda bir kararın çıkması olasılığının görülmediğini gösteriyor. Nitekim, Genel Kurul' üyelerinin büyük çoğunluğunun, Kıbrıs sorununun görüşmeler yoluyla çözümlenmesinden yana oldukları da belirtiliyor.

KIBRIS TÜRK YETKİLİLERİNİN TEPKİSİ

Öte yandan BM'ye sunulan karar tasarısı hakkında, Kıbrıs Türk Kesimi Yetkilileri, İslam ülkelerinin, Rum Kesiminin BM'ye sunduğu karar tasarısını "İstihza ile karşıladığını" söylediler.

Aynı yetkililer Rum yönetiminin karar tasarısının BM'de kabul edilmesi halinde, Kıbrıs Türk kesimine ciddi bir durum değerlendirmesi yapmaktan başka çare kalmayacağını da ifade ettiler.

Kıbrıs Türk kesimi yetkilileri, Rum kesiminin BM'ye sunduğu karar tasarısının, toplumlararası görüşmeleri mezara götürdüğünü, bu durumda "Bağımsız bir Türk devleti" ilan etmenin ihtimal dışı kalmayacağını ileri sürdüler.

Ne dersiniz?

(Baştarafı 1. sayfada)

maz bir şekilde hükümetin üstüne salacaklar. Bu sayede AP ile CHP'nin birbirine yakınlaşması önlenecek ve "Amerikan emperyalizminin dayatmak istediği" böylesine bir birlik gerçekleşmeyecek.

CHP'ye akıl hocalığı etmiş yazarlar 'gerginliğe devam' stratejilerini büyük bir ısrarla sürdürüyorlar. Ecevit'ten daha önde giderek hükümete daha kurulmadan veryansın ediyorlar. Önceki gün Ecevit ile Demirel arasında başlayan olumlu yaklaşımdan sonra bile aynı tutumda diretiyorlar. kimse onları Demirel'e karşı "kararlı" mücadeleden döndüremiyor.

Herkes istediği gibi davranmakta serbesttir. Ancak bu yazarlara sormak istediğimiz birşey var. Moskova yanlısı gazete, hükümet gündeme geldiğinden beri "MC kuruluyor, savaşa hazır olalım" çağrısı yapıyor. Sizin yorum ve tutumunuz en çok Moskova yanlılarının işine yaramıyor mu? Yarın bir sahte solcu grup teröre daha hızla devam çağrısı yaparsa, sizin bunda sorumluluğunun olmayacak mı? Öyle ya kararlı mücadeleyse en kararlısı öyle yapılır, ortalıkta böyle karışır ve gerginlik artar, Demirel de köşeye sıkışmış olur. Ne dersiniz?

ABD ve İngiltere...

(Baştarafı 1. sayfada)

larını açıkladılar. ABD bu amaçla bölgeye "USS Midpay" adlı uçak-gemisiyle bazı savaş gemilerini gönderecek.

ABD Savunma Bakanlığı, manevraların 6 ay öncesinden planlandığını ve İran'da Şah'a karşı muhalefet sırasında ABD'nin gövde gösterisi yapmayı tasarladığı nı bildirdi. Gazetecilerle görüşen Savunma Bakanlığı Sözcüsü Thomas Lambert, bugünlerde bölgede bir manevra düzenlemenin nin İran için bir kışkırtma hareketi sayılabileceğinden manevraların ertelenip ertelenmeyeceği sorusuna "Bildiğim kadarıyla erteleme olasılığı yok" şeklinde cevap verdi.

MEVDUATLAR KONUSU

Dışişleri Bakanı Beni Sadr, dün düzenlediği basın toplantısında, ABD bankalarında bulunan yaklaşık 12 milyar doların çekilerek Fransa ve Almanya gibi dost ülkelere transfer edileceğini açıkladı. Sadr, ABD'nin İran'a ait paraları bloke etmesinden korkmadığını bildirerek, bu kararın Merkez Bankası tarafından önerildiğini, İslam Devrim Konseyi tarafından onaylandığını kaydetti. Sadr, Batı Alman Büyükelçisi Gerhard Ritzelin'in İran-Almanya işbirliği için kendilerine güvence verdiğini söyledi.

Bu arada ABD Başkanı Jimmy Carter İran'ın ABD'deki tüm malları ile bankalardaki tüm mevduatının bloke edildiğini açıkladı. Bu kararın İran'da yeni tepkiler doğuracağı gözlemcilerce ifade ediliyor.

İran'ın kararı tüm döviz ve altın borsalarını etkiledi. Doların kuru düşerken, altının bir onsu 5 dolar yükselerek 389,5 dolara çıktı.

Konu üzerine birer yorum yapan Merkez Bankası eski Başkanı Memduh Güpgüpoğlu ve Prof. Erdoğan Alkın, İran'ın tüm paralarını kısa sürede Amerikan bankalarından çekmesinin olanaksız olduğunu, ancak bunun gerçekleşmesi halinde ABD ekonomisi ile Dolara bağlı ekonomilerin olumsuz bir şekilde etkileneceğini belirttiler. Güpgüpoğlu ve Alkın ancak vadesiz yatırılmış paraların çekilebileceğini hatırlattılar ve ödemeler dengesinde bozukluklar meydana geleceğini belirttiler.

"SUÇSUZ" REHİNELER

İran Dışişleri Bakanı Beni Sadr, dün ABD Elçiliğinde Amerikalı olmayan ve onlarla işbirliği yapmayan rehinelerin serbest bırakılacağını, bu konuda işgalci öğrencilerin çalışmalar yürüttüğünü ve 2-3 güne kadar sonuç alınabileceğini söyledi.

Beni Sadr ayrıca, ülkesinin isteklerini BM'de açıklamak üzere bugün New York'a gidiyor. Sadr, İran-ABD ilişkilerinin son durumu üzerine BM'ye bir mesaj göndermişti.

Sadr, ABD'ye petrol ihracını durdurduktan sonra öteki OPEC ülkelerinden de aynı şeyi yapmalarını isteyeceklerini söyledi.

HAVA SAHASI ABD'YE KAPANDI

İran İslam Devrim Konseyi, Amerikan uçaklarına İran hava sahasını kapama kararı aldı.

Washington'daki kaynaklar bu kararın, ABD'ye petrol satmama kararı ile aynı günde alındığını belirtiyorlar.

New York'taki "Pan Am" şirketi de iki ülke arasındaki gerginlik nedeniyle uçak seferlerinin 7 Kasımdan itibaren kaldırıldığını bildirdi.

TEMSİLCİLER MECLİSİNİN KARARI VE SADR'IN AÇIKLAMASI

Tahran'daki ABD Elçiliği işgali sürerken, ABD Temsilciler Meclisi oybirliği ile İran'a askeri ve ekonomik yardımın kesilmesi kararı aldı.

Gözlemciler, bunun İran'a karşı yeni bir misilleme olduğunu ileri sürüyorlar. ABD bundan önce de, misilleme olarak, İran'dan petrol almayacağını, ülkedeki İranlıların durumlarının gözden geçirileceğini açıklamıştı.

İran ise ABD mallarına boykot uygulama ve ABD'ye petrol satmama kararı almıştı.

Öte yandan, İran Dışişleri Bakanı Beni Sadr, BM Genel Sekreteri Kurt Waldheim'a gönderdiği mesajda, iki ülke arasındaki durumun "savaş havasına" büründüğünü belirterek, ABD'nin İran'a "ekonomik savaş" açtığını söyleyerek Güvenlik Konseyini toplantıya çağırmıştı.

Sadr, "Le Monde" gazetesine verdiği demeçte de, "Amerikan emperyalizmi ile hesaplaşmaya hazır olduklarını" belirtmiş, Avrupa'yı, ABD'nin oyunlarına gelmemesi için uyarmıştı. Sadr, gerekirse, İslam ülkelerinin bir petrol ambargosu uygulayabileceğini bildirmişti.

VANCE'IN AÇIKLAMASI

ABD Dışişleri Bakanı Cyrus Vance, Washington'daki Kongre binasında, Temsilciler Meclisi üyelerine ve Senatörlerin İran'daki elçilik işgaliyle ilgili bilgi verdi ve "İran'daki bunalım daha tam olarak çıkmaza girmiş sayılmaz" dedi.

Vance gazetecilere yaptığı açıklamada ise, "Son durumu görüştük. Şimdiki halde rehinelerin durumunda bir değişiklik olmamıştır." dedi.

Bu arada ABD Dışişleri Bakanlığının bir sözcüsü, işgal olayının başından beri Tahran Elçiliği ile temas halinde olduklarını müslüman öğrencilerin elindeki rehinelerle görüşmeler yapıldığını açıkladı.

Sözcü telefon bağlantısının resmi olmayan görüşmeler sonucu kurulduğunu bildirdi. Dışişleri Bakanlığı sözcüsü, bunun rehineleri biraz rahatlatmak için yapıldığını, Dışişleri Bakanlığından Tahran Elçiliğine telefon edildiğini, telefona çıkan bir işgalciye durumu anlattıklarını ve taleplerinin kabul edildiği bildirdi. Sözcü, bunun üzerine, sansür edilmek koşuluyla rehineler ve yakınlarıyla karşılıklı mesaj iletişimi olduğunu sözlerine ekledi.

ABD'DE İRAN DÜŞMANLIĞI

Tahran'daki ABD Elçiliğinin işgali ve ABD'de İran aleyhtarı gösteriler sürerken bazı "açıkgöz" işadamları yakılmak üzere İran bayrağı üretimine başladı. İran bayrağının 13 dolara satıldığı bildirildi.

Öte yandan ABD'deki İran aleyhtarı gösterilerde, "Petrolünüzü İçin", "İranlı Öğrenciler Sınırdışı Edilsin" şeklinde sloganlar atıldığı ve bazı sorumsuzların, Amerikan halkı arasında İran düşmanlığı yaydığı esefle gözleniyor.

ABD ENERJİ BAKANININ AÇIKLAMASI

ABD Enerji Bakanı Charles Ducan, İran'dan petrol alımının durdurulması üzerine, bu kış ülkede yakıt sıkıntısı meydana gelebileceğini söyledi.

New York'ta, büyük petrol şirketlerinin temsilcilerinin katıldığı toplantıda konuşan Ducan, İran'dan günde alınan 700 bin varil petrolün kesilmesiyle meydana gelen açığı ancak fedakarlıkla kapatabileceklerini ve daha az araba kullanılması gerektiğini söyledi. Ducan herkesin günde 5 km. daha az seyahat ederek 700 bin varillik petrol açığını kapatabileceklerini sözlerine ekledi.

Bu arada İran'ın ABD'ye petrol satışını durdurmasından sonra Venezüella ve Meksika ABD'ye daha fazla petrol satmayacaklarını açıkladılar.

BAHTİYAR'IN İDDİASI

Devrik Şah'ın son Başbakanı Şahpur Bahtiyar, "The Times" gazetesine verdiği demeçte, ABD Elçiliği olayının Ayetullah Homeyni'nin düşüşüne neden olabileceğini ileri sürdü.

Bahtiyar, Homeyni'nin çevresinde bir patlama olacağını öne sürerek, ülkede durumun bir yıl öncesine oranla daha acılı olduğunu ve Homeyni'nin "çok yakında devrileceğini" iddialarına ekledi. Bahtiyar, Şah'ın İran'a iyi veya kötü "hizmet ettiğini" ve Şah'ı tarihin yargılaması gerektiğini öne sürdü.

İRAN-IRAK ÇATIŞMASI

THA'nın bildirdiğine göre, İran uçaksavar kuvvetleri, İran hava sahasını ihlal eden 2 Irak helikopterine ateş açtılar. "PARS" ajansına göre de Irak helikopterleri bölgede yarım saat dolaştılar, ateş üzerine kaçtılar.

Kalp hastası...

(Baştarafı 1. sayfada)

sürünmekten bıktım" dedi.

Fatih'te bir lokantada çalışan Kamil Yıdır makine dairesine indirilerek giysileri kurutuldu. Daha sonra da zabıt tutulması için karakola götürüldü.

TELEVİZYON

19.00 HABERLER

19.05 MUTLULUKLAR ÜLKESİ

Ümit Denizer'in yazdığı ve AÇOK (Anadolu Çocuk Oyunları Kolu) tiyatrosu oyuncularının oynadığı "Mutluluklar Ülkesi" adlı oyun yayınlanacak

19.50 FASIL

İstanbul Radyosu ses ve saz sanatçıları karçiğar faslını geçecekler

20.30 HABERLER

21.15 SAZ ESERLERİ

21.20 KÖKLER

Dizi filmin 5. bölümünde, Kunta Kinte'nin köle olarak yaşadığı Amerika'daki 10. yılı izlenecek. Geçen zaman içinde Kunta olgunlaşmıştır ve kaçma fikrinden de vazgeçmemiştir. Birçok kere kaçmayı dener. Son denemesinde köle avcıları tarafından yakalanır ve bir ayağı kesilir. Bu bölümden itibaren Kunta Kinte rolünü John Amos canlandıracak.

22.15 YERYÜZÜ GÖÇERLERİ

Beş bölüm halinde hazırlanan dizinin ilkinde, 2. Dünya Savaşında yıkılan Avrupa'nın yeni baştan onarılması için yabancı ülkelerden sağlanan işgücü desteği, gelişmeleri ele alınarak, Batı Avrupa ekonomileri ve ülkemiz açısından inceleniyor.

23.05 HABERLER

RADYO

TRT 1

05.00 Açılış, Program ve Kısa Haberler
05.05 Türküler, Şarkılar ve Oyun Havaları
06.02 Günaydın
07.30 HABERLER
07.40 Sabahtan Sabaha
09.02 Halk Müziğine Gönül Verenler
09.20 Fındıktan Pamuğa
10.01 Arkası Yarın
11.05 Okul Radyosu
12.10 Öğle Üzeri
13.00 HABERLER
14.32 Türküler ve Oyun Havaları
15.01 Yaşayan Hukuk
16.05 Okul Radyosu
17.02 Akşama Doğru
18.01 Çocuk Bahçesi
19.00 HABERLER
20.02 Çocuklar İçin On Dakika
20.12 Oyun Havaları
20.15 Sılaya Dönüş
21.02 Radyo Tiyatrosu
22.02 TBMM Saati
23.00 HABERLER
23.10 Türküler Geçidi
01.00 Program ve Kapanış

TRT 2

08.00 Açılış ve Program
08.02 Gün Başlıyor
09.00 Olayların İçinden
10.30 Yaşayan Ekonomi
10.50 Türküler Geçidi
11.30 Örneklerle Türk Edebiyatı
13.00 HABERLER
14.00 Birike, Birike
16.20 Arkası Yarın
16.40 Halk Müziğine Gönül Verenler.
17.30 Küçük Konser
18.00 Türk Halk Müziğinden Seçmeler.
19.00 HABERLER
19.45 Beraber ve Solo Türküler.
20.45 Yuvarlak Masa
21.30 Türküler ve Oyun Havaları
22.45 Türküler
23.30 HABERLER
23.55 Program ve Kapanış

TRT 3

07.00 Açılış ve Program
07.02 Güne Başlarken
08.00 Sabah Konseri
09.00 Türkçe Haberler
10.45 Saz Eserleri
11.00 Öğleye Doğru
12.00 Türkçe Haberler
12.03 İngilizce Haberler
12.06 Sizin İçin Seçtiklerimiz.
15.00 Günün Konseri
17.00 Türkçe Haberler
17.03 İngilizce Haberler
17.06 Sizler İçin
19.00 Bir Konser
21.00 Büyük Eserler
22.00 Türkçe Haberler
23.00 Perşembe Konseri
01.00 Program ve Kapanış

Hastanelerde...

(Baştarafı 1. sayfada)

den bir hastanın randevu alabileceği en erken zaman 8 ay sonrası.

Hacettepe Hastanesi Kardiyoloji bölümünde 8 Kasım 1979 günü başvuran iki hastaya 22 Mayıs 1980 günü için randevu verildi.

Kalp hastası olan karı-koca aynı zamanda o gün başvuran hastaların en şanslısı, çünkü hastanın sahibi "Neden 8 ay sonraya?" diye sorunca, görevli memur, "O gün gelecek hasta randevusunu iptal etti de onun için, yoksa en erken bir sene sonraya randevu veriyoruz" diye cevapladı.

Ne demişler bekleyen derviş, muradına ermiş. Ama kalp hastaları ne kadar bekleyebilirler, onu bilemiyoruz.

Hacettepe Hastanesinin 8 ay sonraki muayene günlerini izleyeceğiz. Bakalım 8 ay önce başvuran hastalardan kaç tanesi sağ kalmış.

MHP...

(Baştarafı 1. sayfada)

vundu:

"Hükümet, sivri isimli insanlardan çekinilmiş izlenimini uyandırıyor. Ilımlı, tanınmamış kişilerden oluşmuştur havasında. Sanıyorum ki, CHP'nin ve aşırı sol'un tepkisini çekmemek için gayret sarfedilerek oluşturulmuş bir hükümettir"

İstanbul CHP İl Başkanı Erol Ünal ise hükümet konusunda şunları söyledi:

"Türkiye demokrasiyle yönetilen bir ülkedir. 14 Ekim seçim sonuçları, ülkede yeni bir hükümetin kurulmasını gerektirmiştir. Demokrasiye saygılı bir kişi olarak, milletin isteği paralelinde kurulan bu hükümetin, Türk ulusuna yararlı olmasını dilerim."

Aynı konuda, AP İl Başkanı Hüsamettin Cindoruk, hükümeti güven verici bulduğunu belirterek şu görüşleri dile getirdi:

"Ülkenin içinde bulunduğu bunalımı çözmekte bu hükümet başarılı olacaktır. Ancak, kesin ve kalıcı çözüm yolunun, erken seçim olduğu inancımı tekrarlıyorum "

Sosyal Demokrat-İş...

(Baştarafı 1. sayfada)

fından kaleme alınan istemde, toplu iş sözleşmelerinde yetkinin referandum yoluyla saptanması, işkolu toplu iş sözleşmelerine son verilmesi, Anayasal bir hak olmayan lokavtın kaldırılması, tüm çalışanlara toplusözleşme ve grev hakkının tanınması, en az geçim ücretinin günün koşullarına göre ayarlanması ve vergi dışı bırakılması, tüm sendikal örgütlerin girdilerinin kamu niteliği taşıyan bankalarda toplanması gibi talepler yeralmakta.

Sosyal Demokrat-İş yöneticileri ayrıca, anarşi konusunda, can ve mal güvenliğini tehdit eden terör olaylarının önlenmesi için daha ciddi ve tutarlı biçimde savaşmak gerektiğini vurgulayarak bu konuda yeni hükümetin gerekli önlemleri almasını istiyor.

AP de...

(Baştarafı 1. sayfada)

Dün yapılan seçimlerde AP Grup Başkanvekilliklerine Ankara Milletvekili Oğuz Aygün 2., Erzurum Milletvekili Gıyasettin Karaca da 3. turda seçildiler.

CHP'de ise dün sabah yapılan ilk turda 113 oy alan İstanbul Milletvekili Metin Tüzün yeniden göreve getirilirken, sabah yapılan 2. ve 3. tur oylamalarda ikinci Grup Başkanvekilliği için kimse yeterli oy elde edemedi.

CHP Grubunda seçimleri Genel Başkan Ecevit yönetti. Gizli oya özel özen gösterilen seçim sırasında millvetvekilleri il il ad okunarak sırayla oy kullanmaya çağrıldı. CHP'li parlamenterler, seçimlerin çok disiplinli yürütüldüğünü söylediler.

AP GRUBU

Dün sabah saat 11'de başlayan toplantıya Genel Başkan ve Başbakan Süleyman Demirel olmak üzere, partili bakanlar ve milletvekilleri katıldı. İlk turda aday olarak ortaya çıkan Erzurum Milletvekili Rıfkı Danışman, Gıyasettin Karaca ile Balıkesir Milletvekili Cemalettin İnkaya ve Ankara Milletvekili Oğuz Aygün'den hiç biri yeterli çoğunluğu sağlayamadı.

İkinci turda ise İnkaya ile Karaca çekişirken Aygün 108 oyla Grup Başkan Vekili oldu. 3. turda ise Karaca 68 oyla ikinci Grup Başkan Vekilliğine seçildi.

AP Genel Başkanı ve Başbakan Süleyman Demirel, Millet Meclisi AP Grubunun dünkü toplantısında yaptığı konuşmada "Parlamentoda gruplarımıza fevkalade önemli görevler düşüyor. Yepyeni çalışma şekilleri gerekecektir. Hükümet, bu grupların içinde çıkmıştır. Arkadaşlarım hükümeti kucaklayacaklardır" dedi.

Süleyman Demirel, daha sonra Grup Başkanvekilliklerine seçilen Ankara Milletvekili Dr. Oğuz Aygün ve Erzurum Milletvekili Gıyasettin Karaca'yı kutlayarak kendilerine başarılar diledi.

CHP GRUBU

CHP Grubunda ise muhalefetin Metin Tüzün (İstanbul), Burhan Garip Şavlı (Muş), Genel Merkezden de Hasan Yıldırım (Kars), Hüseyin Erkanlı (Tunceli), İsmail Aydın (Uşak), aday oldular.

İlk turda Tüzün 113 oyla seçimi kazanırken, Şavlı 91, Yıldırım 75, Aydın 52, Erkanlı 23 oy aldılar ve gerekli 105 oyu tamamlayamadılar. Sabah yapılan 2. ve 3. turlarda da diğer dört adaydan hiç biri yeterli sayıya ulaşamadı.

Yapılan beşinci ve altıncı tur oylamalarda da çoğunluk sağlanamaması üzerine Tunceli Milletvekili Hüseyin Erkanlı ile Uşak Milletvekili İsmail Aydın adaylıktan çekildiler.

Kızımız
CEREN
dünyaya geldi. Dostlarımıza duyururuz.
LEYLA/ ATİLLA SUNGU

KAYIP – Nüfus Cüzdanımı kaybettim. Geçersizdir.
Bira AĞCA

Ecevit, "Bolluk...

(Baştarafı 1. sayfada)

yar 600 milyon veya 2 milyar 700 milyon doları bulması beklenmektedir."

DIŞ BORÇLAR

Hükümete geldiklerinde ödeme vadesi gelmiş, yüksek faizli dış borçlarla karşılaştıklarını söyleyen Ecevit, yeni hükümete 3 yılı ödemesiz olmak üzere ertelenmiş borçlar ve kullanılabilir durumda uygun koşullu krediler devrettiklerini kaydetti. Ecevit bu arada hükümetten ayrıldıkları sırada ödeme zamanı gelip te ödenmemiş borç bırakmadıklarını sözlerine ekledi.

DIŞ KREDİ OLANAKLARI

Ecevit, hükümeti döneminde sağlanan dış kredi olanakları konusunda ise şöyle konuştu:

"Hükümetimiz döneminde Türkiye'ye toplam 2 milyar 206 milyon dolar tutarında dış kredi sağladık. Bunun dökümü şöyle:

"Program ve banker kredisi 1 milyar 271 milyon dolar, ithalat ve finansman kredisi 124 milyon dolar, proje kredisi 811 milyon dolar. Program ve banker kredisi niteliğinde olanların büyük kısmını 1978'de kullandık. Proje kredilerinin büyük bölümü ise önümüzdeki yıllara sarkmış durumda. Yeni hükümet bu proje kredilerinin önemli bir kısmından yararlanabilme imkanı bulacaktır. Sağladığımız krediler uygun koşulludur. Aldığımız banker kredileri bile 5 yıldan daha az vadeli değildir."

DIŞ SATIM

CHP Genel Başkanı Bülent Ecevit, geçen yılın ilk 9 ayına oranla bu yılın ilk 9 ayında sanayi ürünleri dış satım gelirlerinde döviz olarak yüzde 50 artış sağladıklarını söyledi. Dış satım gelirlerinin dış alımı karşılama oranının yüzde 30'dan yüzde 50'ye yükseldiğini belirtti.

İŞÇİ DÖVİZLERİ

Demirel'e envanter veren Ecevit'e göre, işçi dövizleri 1977'de 982 milyon dolarken, 1978'de de aynı düzeyde kaldı. Bu yıl ise işçi dövizlerinin 1 milyar 800 milyon dolara varması bekleniyor.

Bülent Ecevit, turizm sektöründe 1978 yılında 148 milyon dolarlık döviz fazlası elde edildiğini açıkladı. Ecevit, kısa vadeli ve yüksek faizli dış borçlardan 5 milyar 609 milyon dolarlık bölümünü uygun koşullarla ertelettiklerini söyledi.

TEMEL GEREKSİNME MADDELERİNDE DURUM

Bazı temel gereksinme maddelerindeki duruma da değinen Ecevit, 1979'da ülkenin yağ ihtiyacının fazlasıyla karşılandığını, ancak bazı psikolojik sebepler nedeniyle gereğinden fazla yağ alan kimselerin yağ darlığı görüntüsü yarattıklarını söyledi. Ecevit, ekmek sıkıntısının söz konusu olmadığını, TMO'nun elinde yeterli miktarda buğday bulunduğunu, önemli miktarda buğday dış satımı yapılabileceğini de sözlerine ekledi.

PETROL SORUNU

CHP Genel Başkanı Ecevit, hükümet oldukları dönemde petrol fiyatlarının büyük bir hızla arttığını, geçtiğimiz yıllarda yüzde 13 olan artma oranının, giderek yüzde yüze doğru tırmandığını belirterek, iktidar oldukları dönemde çekilen akaryakıt sıkıntısının bu nedenden kaynaklandığını söyledi.

Günümüzde dışarıdan bağlantılı petrol almanın çok büyük önem taşıdığını söyleyen Ecevit, bağlantılar sağlanamadığı takdirde spot alım denilen, serbest piyasa alımlarına başvurmak gerekeceğini, böyle bir durumun çok büyük ölçüde döviz kaybına neden olacağını vurguladı. Bağlantılar konusunda hükümetleri döneminde gerekli dış ilişkilerin kurulduğunu belirten Ecevit, bugüne kadar petrol alım bağlantısı kurulan ülkeleri şöyle sıraladı: Irak'tan 5 milyon ton, Libya'dan 3 milyon ton, Rusya'dan 3 milyon ton, İran'dan 800 bin ton, Suudi Arabistan'dan 5 milyon ton. Ecevit bu bağlantıların bir kısmının tamamlandığını, bir kısmının ise önümüzdeki günlerde görüşmeler sürdürüldüğü takdirde tamamlanabileceğini sözlerine ilave etti.

Dış ekonomik ilişkilerin ekonomik boyutuna, kendi hükümetleri dönemine gelinceye kadar, gereken önemin verilmediğini öne süren Ecevit, dış ilişkilerde ilk kez kendilerinin ekonomik boyuta büyük ağırlık verdiklerini, Türkiye'ye çok geniş pazar olanakları sağladıklarını söyledi.

Ayrıca dışarıya mühendislik ve müteahhitlik hizmetleri ile benzer hizmetler sunarak, Türkiye'nin döviz rezervlerini önemli ölçüde artırma olanağı sağladıklarına değinen CHP Genel Başkanı bazı komşu ülkelerin harita yapımlarını Türkiye'nin üstlenme olanağının olduğunu, konuya ilişkin girişimlerinin sonuç verme aşamasına yaklaştığını, bu yoldan da ülkeye döviz sağlanması olanağının olduğunu sözlerine ekledi.

YENİ GELENEKLER

Basın toplantısından sonra gazetecilerin sorularını cevaplayan CHP Genel Başkanı Bülent Ecevit, bir soru üzerine, kendisine 1977 yılında hükümeti devraldığında hiç bir bilgi verilmediğini, 1978'de ise hükümeti devralırken kısa bir görüşme yaptıklarını belirtti. Ecevit, "Demokrasimiz henüz yeni sayılır. Elbirliği ile birtakım gelenekleri yerleştirmeye çalışıyoruz. Bu söylediklerim geçmişe yönelik bir eleştiri olarak alınmamalıdır" dedi.

Ecevit bir başka soru üzerine, yağ, tüpgaz, ve benzeri maddelerin hâlâ bulunmaması konusunda şöyle konuştu: "Daha önce de belirttiğim gibi bu yılın ilk yarısında döviz darlığı nedeniyle, yağ ve tüpgaz sıkıntısı oldu. Yılın ikinci yarısından sonra ise, tüpgaz ve yağ ihtiyacın üzerinde sağlandı. Bunun sebebi tamamen psikolojiktir. Vatandaşlar, yine darlık olur gerekçesiyle ihtiyaçlarından fazla yağ ve tüpgaz aldılar."

Ecevit ayrıca darlığa neden olarak, stokçuluğu ve dağıtım sistemindeki aksaklıkları da gösterdi.

DİYALOG

Bir başka gazetecinin iki lider arasında son günlerde görülen yakınlaşmanın nedenini sorması üzerine Ecevit şu karşılığı verdi: "Bizim açımızdan yeni bir durum ve neden yoktur. Türkiye'nin çok önemli meseleleri vardır. Bu meseleler dayanışmayı gerekli kılmaktadır. Biz daha önce de sert ve gerilimi artırıcı muhalefetten kaçınmıştık. Yalnız bugün öylesine hırçın bir muhalefet dönemini geride bıraktık ki, CHP'nin eski olumlu tutumu böyle bir izlenim yaratmış olabilir. Biz AP ile diyalogtan da hiç bir zaman kaçınmadık."

Demirel ile görüşmesinde yalnızca devir teslim meselesinin görüşüldüğünü belirten Ecevit, seçim sistemi ile ilgili bir soruya da, "Bu konulara girmedik. Ön seçim sisteminde bazı aksaklıklar olduğu bence de haklı olarak söylenebilir. Ancak ben seçim sisteminde aksaklık olduğuna inanmıyorum. Büyük çoğunluğa dayanan hükümetler bugün için Batıda bir lükstür" dedi.

ABD ile askeri...

(Baştarafı 1. sayfada)

terli olmadığını, bunun artırılması gerektiği görüşünü dile getiriyor.

Buna karşılık ABD heyeti ise Türkiye'ye yapılacak askeri yardım miktarının artırılması halinde, bunun Kongreden geçmesinin çok güçleşeceğini, özellikle de yaklaşan Başkanlık seçimleri nedeniyle büyük zorluklar çıkacağını savunuyor. ABD heyeti ekonomik yardımın artırılmasının mümkün olduğunu, bunun zaten büyük ölçüde artırıldığını, böylece Türkiye'nin serbest kalan diğer kaynakları askeri harcamalara tahsis edilebileceğini söylüyor.

Bu konudaki anlaşmazlıkların giderilmesi için yeni girişimlerin yarın yapılacak toplantıda masaya getirileceği öğrenildi.

Öte yandan üzerinde anlaşmaya varılan noktaların kaleme alınması çalışmaları da sürdürülüyor.

BAŞSAĞLIĞI

Taşlıoluk Köyü Muhtarı

İbrahim Demir'i

kaybettik. Ailesine ve köyü halkına başsağlığı dileriz.

TİKP Kayseri Pınarbaşı İlçe Örgütü

Aydınlık
BAYAŞ Basın-Yayın A.Ş. adına sahibi ve Genel Yönetmeni ORAL ÇALIŞLAR

Yazışleri Müdürü: MEHMET ATABERK
Haber ve Makalelerden Sorumlu Müdür: S. AYDOĞAN BÜYÜKÖZDEN
Müessese Müdürü: O. GÜRHAN ERTÜR

Adres: Nuruosmaniye Cad. 3/3 Cağaloğlu - İstanbul
Tel: 26 52 44
İdare Tel: 26 54 37
Dizgi: Aydınlık Ofset Tesisleri
Baskı: İst. GÜNTUR
Dağıtım: GAMEDA

BÜROLAR
ANKARA: Meşrutiyet Cad. 32/8, Kızılay Tel: 25 38 69 □ İZMİR: Özgüler İşhanı, 452. Sok. 25/3, Konak Tel: 13 10 90 – 25 25 54 □ ADANA: Atatürk Cad.113. Sok. Sefer İşhanı Kat: 3 No:16 Tel: 103 42 □ TRABZON: Cumhuriyet Mah. Kasım Sok. 27/10 Tel: 39 00 □ DİYARBAKIR: Beyazıt İşhanı, Kat: 3, No: 30, Dörtyol Tel: 3857

YURTDIŞI BÜROLARI
ALMANYA: Burgstr. 78, 6 Frankfurt /M 60, Tel: 0611 437 595
FRANSA: 95 Rue de la Jonguiere, 75017 Paris
BELÇİKA: 188 rue Josaphat, 1030 Brüxelles, Tel: 64 72 120
İSVEÇ: Gürgün, Duvgrand 5/A, 1 tr. 17236 Sundbyberg, Tel: 08/296 628
HOLLANDA: Bildstr. 53, Utrecht, Tel: 31 47 61
İSVİÇRE: Ch. des Cotes I, 1020 Renens, Tel: 34 21 72

ABONE ÜCRETLERİ
Yurtiçi	Yurtdışı
3 aylık 450 TL	3 aylık 675 TL
6 aylık 900 TL	6 aylık 1350 TL
1 yıllık 1800 TL	1 yıllık 2700 TL

Not: Bu ücrete gönderilen ülkeye göre uçak postası ücreti eklenir.

İLAN TARİFESİ
2.4.6. sayfalar (Sütun/snt.) 250 TL
3.5.7. sayfalar (Sütun/snt.) 300 TL
Yayın İlanı (Sütun/snt.) 100 TL
Doğum, Evlenme, Ölüm (5 sütun/snt.) 500 TL
Küçük İlanlar (Kelimesi) 10 TL

22340 - 587

Aydınlık
BÜTÜN ÜLKELERİN İŞÇİLERİ VE EZİLEN HALKLAR, BİRLEŞİN!

Frankfurter Allgemeine
ZEITUNG FÜR DEUTSCHLAND

"SALT-II oylaması kıl payı ile sonuçlanabilir"

FRANKFURT (ÖZEL)
Yaklaşmakta olan SALT oylamasıyla ilgili bir yorum yayınlayan Alman Frankfurter Allgemaine gazetesi Carter'in,Senato Dışişleri Komitesinde alınan kararın 6'ya karşı 9 oyluk bir çoğunluğa dayanmasından hayal kırıklığına uğradığını söylüyor.

Gazeteye göre, SALT-2'nin Senatoda onaylanması ya da reddedilmesine kıl payı ile karar verilecek.

SALT —2'nin onaylanmasından yana olanların Komitede 5'e karşı 10'luk bir çoğunluk beklediklerini belirten Frankfurter Allgemaine gazetesi,bu konuda şunları belirtiyor: "Komitenin, SALT-2 anlaşmasını ancak 6'ya karşı 9 oyla Senatoya havale etmesi bile, görev süresi içinde Carter'in iç ve dış siyaset alanındaki bu en önemli kararının gerçekleşmesinin,ancak çok büyük mücadele ile olabileceğini gösteren bir delildir."

Washington'dan yazan yorumcu Von Jan Reifenberg'in bildirdiğine göre,Komitede 5'e karşı 10 oy bekleyen Carter'in oylamadan sonra yaptığı açıklamada dile getirdiği "derin teşekkürleri", hayal kırıklığının anlaşılmasını engelleyemedi. Beyaz Saray Hukuk Sözcüsü Cutler'in "sonucun hayal kırıklığı" olduğunu açıklamasının tayin edici olduğunu belirten yorumcu Carter'in üzücü Tahran olayına rağmen her gün bir saatini ayırarak Cumhuriyetçi muhaliflerin 4 temsilcisi ile görüşmeler yaptığını bildiriyor. Yazara göre, Carter'in ikna etmeye çalıştığı senatörler arasında "kilit noktasını oluşturan" senatörlerden Georgiyalı Nunn ve New Yorklu Moynihan da bulunuyor.

Yorumda, Küba'daki Sovyet askeri birliği nedeniyle çıkan tartışmaya da dikkat çeken Reifenberg bu meselenin kamuoyunda duyulmasını sağlayan İdaho'lu Demokrat senatör ve Senato Dışişleri Komitesi Başkanı Church'un, Carter'den bu birliğin herhangi bir saldırı niyeti taşıyamayacağını ve savaş müfrezesi olmadığını garanti etmesi isteğini bildiriyor ve şöyle diyor: "Böylece SALT'ı savunanların ve özellikle de New Yorklu senatör Javits'in hararetle ortaya koydukları 'şimdi geçerli olan, en kötüyü, felaketi engellemektir' tezine itibar edileceği bile şüpheye düşmüştür. Hatta SALT'a karşı olumlu tavır alan komite üyeleri bile,SALT'a rağmen iki süper devletin de rahatlıkla stratejik silahlarını geliştirebilecek ve modernleştirebilecek durumda olmaları gerçeği yüzünden endişelidirler."

Gazetenin yorumuna göre, SALT'ın kaderi Demokrat Meclis Grubu Başkanı Batı Virginyalı Byrd'ın elinde. Reifenberg bu konuda da şöyle diyor: "Eğer Byrd anlaşmayı bütün engellerden geçirerek üçte ikilik çoğunluğa ulaştırabilirse,Carter zafere ulaşabilecek"

Yorumda ayrıca,oylamaya kadar ve oylamadan sonra beklenen teknik gelişmeye de değiniliyor ve anlaşmanın ancak kasım sonunda Komiteden Senatoya ulaşacağı bu yüzden de Senatoda ele alınmasının aralık ortasına kalacağı belirtiliyor. Buna göre,SALT-2 tartışmalarının bitirilip Senato oylamasından sonuç alınması ocak ayına kadar sürecek. Aralık ayında Brüksel'de biraraya gelecek olan NATO bakanları,bu durumda, ellerinde SALT'ın kaderini belirleyen bir karar olmaksızın masaya oturacaklar.

Eski sinema oyuncusu

Ronald Reagon da ABD Başkanlığına adaylığını koydu

NEW YORK (AA)
Emekli sinema oyuncusu ve California Eyaleti eski Valisi Ronald Reagon da Cumhuriyetçi Partiden 1980 yılı Başkanlık seçimlerine adaylığını koyacağını açıkladı.

68 yaşındaki Reagon, Başkan adaylığını açıkladığı konuşmasında, ABD'nin yeni bir manevi silkinişe ihtiyaç duyduğunu söyledi.

Reagon, enflasyonla mücadele için vergilerin indirilmesini, hükümet harcamalarında kısıntıya gidilmesini, ülke içinde üretilen elektrik enerjisi ile petrole uygulanan fiyat kontrollarının kaldırılmasını ve savunma harcamalarının artırılmasını istedi. Reagon, Porto Riko'ya da, halkın istemesi halinde bağımsızlık tanınmasından yana olduğunu belirtti.

Straus Sovyet tehdidinin arttığını belirtti

B.Almanya'da muhalefet iktidarı Rusya'ya karşı tutumundan dolayı eleştiriyor

Geçtiğimiz ay, Almanya'da Hıristiyan Sosyal Partinin (CSU) "FEDERAL ALMANYA, FİNLANDİYALILAŞTIRILMAMALI!" parolası altında yapılan "Savunma Politikası Çalışma Grubu" toplantısında Parti Başkanı Franz Josef Strauss şöyle konuştu: "SPD/FDP (Sosyal Demokrat Parti/ Hür Demokrat Parti) koalisyon hükümetinin savunma politikası seçimlerde oy toplama taktiğine göre ayarlanmıştır ve Avrupa üzerindeki tehlikeyi gözardı etmektedir. Sovyetler Birliği'nin 1969 yılından bu yana 'silahsızlanma' yaftası altında askeri dengeyi kendi lehine döndürdüğü su götürmez bir gerçektir. Bu, Sovyetler'in saldırı durumunda olduğunu ve Batı Avrupa için bir tehlike teşkil ettiğini göstermektedir. Bay Wehner (Sosyal Demokrat Parti Başkanı), Sovyetler Birliği'nin silahlanmasının barışçıl ve savunmaya yönelik olduğunu iddia etmektedir. Bu iddia, ya bu konuda hiç birşey bilmemek, ya da gerçekleri kasıtlı olarak saptırmaktır".

Hıristiyan Sosyal Parti Savunma uzmanı Fritz Simmermann da konuşmasında, Sovyetler Birliği'nin saldırı politikası güttüğünü, hedefine ulaşmak için savaşa girişmekten çekinmediğini belirtti ve özellikle Batı Avrupa'nın Sovyet tehdidi altında bulunduğunu vurguladı.

"Çalışma Grubu" iki nokta üzerine çalışmalarını yoğunlaştırdı:

1- NATO'nun Batı Avrupa kanadının daha da güçlendirilmesi,

2- Avrupa ortak savunma gücünün oluşturulması.

Divan Başkanı Dr. Alfred Schwinger, ikinci noktaya değinerek, Fransa'sız bir Avrupa savunma gücünün düşünülemeyeceğini belirtti ve yalnızca Fransa ve Batı Almanya ordusunda deniz-hava ve kara kuvvetlerinin de bulunduğunu, Danimarka, Belçika ve Hollanda askeri kuvvetlerinin ise güçlendirilmesi gerektiğini söyledi.

Atılacak işçi sayısının 15 bini bulduğu bildiriliyor

İngiltere'de toplu işçi çıkarmalara başlanıyor

FRANKFURT BÜROSU
İngiltere'deki ekonomik krizin sonucu çeşitli işyerlerinde 15 ila 16 bin işçiyi kapsayan toplu işten çıkartmaların planı geçtiğimiz gün Londra'da açıklandı. Sözkonusu plana göre, devlet teşebbüsü olan British Steel Corporation, Nordwales'teki Demir Çelik Fabrikasında toplam 6 bin 420 çalışana çıkışı verilerek işyerinin kapatılacağı belirtiliyor. Yılda İngiltere'nin çeşitli bölgelerinde bulunan işyerlerinde toplam 17 milyon ton ham çeliği işleyen devlet teşebbüsünün İngiltere'nin doğu kesimindeki fabrikasında 1200, İskoçya bölgesinde de 1200 işçinin çıkartılmasına karar verildiği açıklandı.

Aynı kaynaktan yapılan açıklamaya devlet teşebbüsünün Northhamptonshire'deki 5 bin 500 işçinin çalıştığı fabrikanın kapatılmasının da uzun sürmeyeceği kaydedildi.

TRAKTÖR FABRİKALARINDAN 4 BİN 500 İŞÇİ ATILIYOR

Traktör konserni Massey-Ferguson un ise Climarnock'daki (İskoçya bölgesinde) yılda 1000 ile 1200 biçer-döver üreten fabrikanın da kapatılacağı öğrenildi. 1500 kişinin de üretilen biçer-döverlerin aynı konsernin Fransa'daki fabrikasında üretileceği belirtiliyor.

Öte yandan dikiş makinası fabrikası Singer'in önümüzdeki yıl yortusuna kadar 3 bin işçisini çıkartarak üretimi durduracağı bildirildi. Batı basını Muhafazakar hükümetin yolaçtığını ileri sürdüğü işçi çıkartmalarının özellikle kuzey bölgesinde yoğunlaşmasını İngiltere'de diğer bölgelere nazaran oldukça iyi olan bu bölgede önümüzdeki günlerde protestolara yolaçacağını yazıyor.

DER SPIEGEL

Dergisi iki Sovyet uzmanıyla Avrupadaki askeri durumu görüştü

Dünkü sayımızda Almanya' da yayınlanan SPIEGEL dergisinin Sovyetlerin dış ilişkiler konusundaki uzmanları Zagladin ve Falin ile yaptığı görüşmenin ilk bölümünü yayınladık. Görüşmenin bugünkü bölümü Avrupa ya yönelik SS-20 füzeleri üzerinde yoğunlaşıyor:

Tehdit mi hatırlatma mı?

B. Rusya'dan İngiltere'yi vurabilen SS-20 füzelerinin temsili resmi. Bu füzelerin varlığı uzaydaki uydular tarafından saptandı.

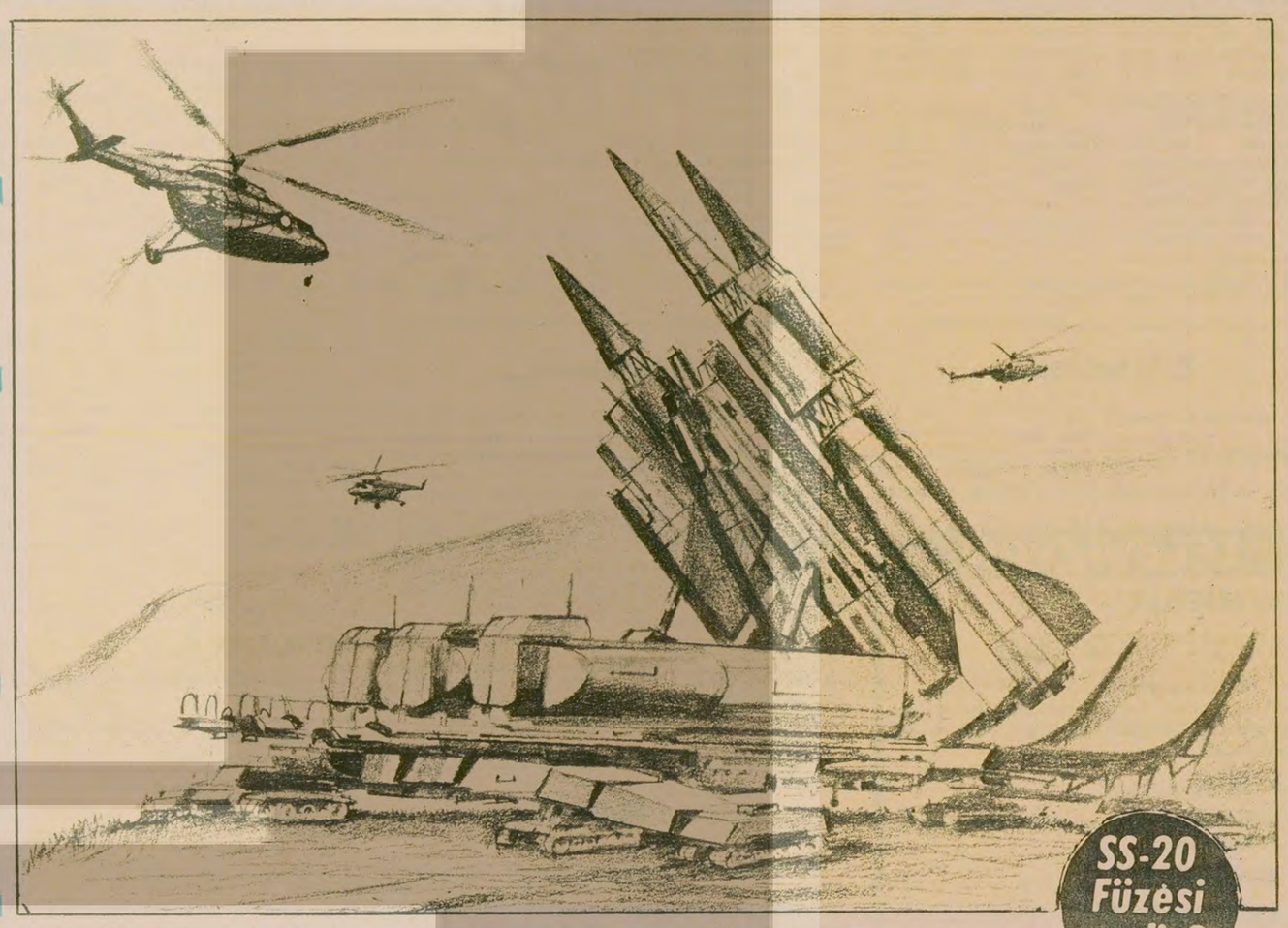

"NATO' DA İŞLER VARŞOVA PAKTINDA OLDUĞU KADAR KOLAY DEĞİL"

ZAGLADIN: "AMERİKAN SİLAHLARI AVRUPAYA GELİRSE SİZİN DE GÜVENLİĞİNİZ TEHLİKEYE GİRER"

"BATI ALMANYA' DA SS-20' LERLE KIYASLANABİLECEK BİR SİLAH YOK"

SPIEGEL: Bir bütün olarak belki bir dengeden sözedilebilir ama bölgesel olarak Avrupa'da bir denge bozukluğu var.

ZAGLADİN: 22 Ekimde Bay Luns Avrupa'da eşitlik olduğunu söyledi.

SPİEGEL: Sovyetlerin SS-20 tipi füzelerine karşı Batı Avrupanın aynı düzeyde bir silahı yok.

ZAGLADİN: SS-20 bizim için nitelik bakımından yeni bir silah değil ama "Pershing 2" ve Cruise füzeleri böyle silahlar. Biz 50 yıllarının sonundan beri orta menzilli füzelere sahibiz, hatta eskiler bugünkülerden daha güçlüydü, daha uzun menzilleri vardı, ama kimse onlara ses çıkarmadı

SPİEGEL: Ama SS-4 ve SS-5 tiplerinde üç tane atom başlığı yoktu.

ZAGLADİN: "X" Kilotondaki 3 nükleer başlık, 5 "X" veya 10 "X" Kilotondan daha güçlü değildir. Bay Brejnev Sovyetler Birliği'nin Avrupa bölümünden son on yıl içinde orta menzilli nükleer silahlarında tek bir füze veya tek bir uçak bile artış olmadığını söyledi. Aksine orta menzilli füze rampaları ve nükleer güçlerinde belli bir azalma oldu.

SPIEGEL: Patlayıcı başlıkların sayısı füze başına üç misli artırılırsa böyle olur.

ZAGLADİN: Bizdeki başlık sayısı Avrupa'da Amerikalıların bulundurduğundan daha az.

FALİN: Hatta Amerikalılar bile Avrupa'da Sovyetlerin 3 bin 500 başlığına karşı 9 bin atom başlıkları olduğunu söylüyorlar.

SPİEGEL: En fazla 7 bin başlık var ve 4 bin kilometreden öteye ulaşamıyorlar.

FALİN: Bunların en azından üçte biri daha uzun mesafelere ulaşabilirler. Zaten onun için burdalar. "Frankfurter Rundschau" 15 Mayıs'ta bu füzelerin Sovyetler Birliği'nde nüfusun ve sanayinin yüzde 20'sini yokedebilecek güçte olduğunu yazdı.

SPİEGEL: Batı Almanya'da, SS-20'lerle herhangi bir şekilde kıyaslanabilecek bir silah yok.

FALİN: Farklı meseleleri birbirine karıştırmamalıyız. Amerikan silahlarını, ister Batı Avrupa'da ister Asya'da olsunlar eğer Sovyetler Birliğine karşı yönelmişlerse, Sovyetlerin milli çıkarları için tehdit olarak görüyoruz.

AVRUPA GÜVENLİK İSTİYOR

SPİEGEL: Avrupa kendisini güvenlik içinde görmek istiyor. Bir eşitsizliği tehlikeli gördüğünüze göre Batı Avrupalılar için bölgesel bir gerilik olduğunu kabul ediyor musunuz?

FALİN: Eğer Avrupalılar yeni füzeler alırsa, bunun sonuçlarına da katlanmak zorundalar. Füzeler istemek ama bunun cevabının gelmeyeceğini sanmak olmaz.

SPİEGEL: İşte Sovyetlerin bakış açısı bu zaten. Sovyetlerin SS-20'leri var ve Batının buna cevap vermesini istemiyor.

ZAGLADİN: SS-20'ler bizim Amerika'nın "ileri üs"lerine karşı cevabımızdır. Onlar o füzeleri her yıl modernleştiriyor, bizimkilerin gücü ise değişmedi.

SPİEGEL: Batı bunu başka türlü görüyor.

FALİN: NATO Genel Sekreteri Luns, Başkan Carter ve onun bakanı Brown durumu böyle görüyor. Eşitlik sürüyor. Batının gerçek bir bütün olarak gerek bölgesel planda bir geriliği yok. Hatta geleneksel silahlarda Batı, Sovyetlerden daha üstün.

SPİEGEL: NATO şundan korkuyor, önümüzdeki yıllarda Batı Avrupadaki mevcut durum çok kötü bir biçimde bozulabilir. "SS-20"ler yüzünden..

FALİN: Hayır, bu doğru değil, bu doğru değil...

SPİEGEL: Bunlardan 120 tanesi de yerleştirilmiş durumda

FALİN: Bu doğru değil...

SPİEGEL: Ve günaşırı bir yenisi yapılıyor.

ZAGLADİN: Savaştan sonra Batıda birçok defa Sovyetlerin Batıya karşı çok büyük güçler hazırladığından sözedildi. Ama her zaman bir iki yıl sonra bunun yanlış olduğu belirtildi, hata olduğu söylendi. Hata kabul edildi ama, Batının bu "hata" ya dayanarak geliştirdiği askeri programlar gerçekleştirildi.

SPİEGEL: NATO'yu böyle bir kuşkuya sevkeden nokta şu: Geleneksel silahlarda gerçi eşitlik yok ama, Sovyetlerin büyük üstünlüğü yeni tank savunma silahları ile biraz azaltılmış durumda. Ondan sonra nükleer silahlar konusunda 100 kilometreye kadar olan birinci basamak geliyor. Burada eşitlik var. Hatta Batı biraz üstün.

FALİN: Çok üstün.

SS-20 FÜZELERİNİN ÜSTÜNLÜĞÜ

SPIEGEL: 1000 kilometreye kadar olan ikinci basamakta da durum aynı. Ama bundan sonra 4 bin kilometreye kadar olan büyük bir boşluk var. Ve siz bu alanda SS-20'lerinizle, bu silahların hassaslığı ve ulaşım mesafesi ile bütün Batı Avrupa'yı tehdit ediyorsunuz. Bu alanda Batı'nın SS-20'lere karşı çıkarabileceği bir şey yok. İngiltere'deki birkaç Amerikan uçağı ve bir kaç eski İngiliz Volcan bomba uçaklarından başka...

FALİN: Ve bir kaç İngiliz füzesi ve birkaç Fransız füzesi, ve Atom denizaltıları....

SPİEGEL: NATO Sovyetler Birliği'nin 1956'da Süveyş buhranında yaptığı gibi bu alandaki üstünlüğünü siyasi olarak kullanmasından çekiniyor. O sıralar Moskova orta menzilli füzelerle siyaset yaptı. İngilizler ve Fransızlar Süveyş'e çıkınca, Kruşçev Londra ve Paris'i bir nükleer füze saldırısı ile tehdit etti ve bu iki Batı ülkesi Süveyş hareketini durdurmak zorunda kaldılar.

FALİN: Bu o zaman bir tehdit değil, sadece bir hatırlatmaydı..

SPIEGEL: Ve unutulmadı...

FALİN: Ben size Amerikalıların yaptığı birçok tehdidi hatırlatabilirim. Hem de daha ciddi ve daha kapsamlı bir şekilde yapılan tehditleri. 1956'dan önce ve sonra. Hem biz Batıyı niçin tehdit edelim?

SPIEGEL: Siyasi amaçlarınızı gerçekleştirmek için. Niçin silahlanıyorsunuz? Niçin bu kadar yaygın bir donanma siyaseti güdüyorsunuz? Muhakkak savaşmak için değil, ama siyasetinize baskı gücü sağlamak için. Kruşçev'in 1956'da hatırlattığı gibi..

FALİN: Eğer Sovyet orta menzilli füzeleri sizin gözünüzde bu kadar büyük bir tehlike ise, o zaman 10 yıl önce Amerikalıların bu silahlar üzerine tartışma önerimizi reddetmelerini nasıl açıklıyorsunuz? Eğer Batı Avrupalılar Amerikalıların görüşünü benimsemiyorduysa neden bunu Amerikalılara söylemediler.

SPİEGEL: NATO'da işler Varşova paktında olduğu kadar kolay değil.

FALİN: Varşova Paktında o kadar kolay olup olmadığını bilmiyorum, biz şimdi bu alanda suçlu aramıyoruz. Ama niçin füzeler imal etmek zorunda kaldık Herhalde kuş avlamak için değil...

SPİEGEL: Zaten bizi de bu endişelendiriyor.

CEVAPLAR DİZİSİ

FALİN: ...bunlar Amerikalıların Batı Avrupa'ya yerleştirdiği ve bizi tehdit eden silahlarına karşı bir cevaptı.

SPİEGEL: Şimdi de cevabın cevabına karşı cevap geliyor. NATO şimdi aynı silahları üretmeye karar verdi. Bunların yerleştirilmesine kadar 4 yıl geçer, bu arada da pazarlık yapılır. Bu öneriye nedersiniz?

ZAGLADİN: 1922'de Washington'da denizlerde silahsızlanma ile ilgili bir konferans toplanmıştı. Önce silahlanılması, anlaşmaya varıldıktan sonra ise silahsızlanmaya gidilmesi kararlaştırıldı. Birkaç yıl sonra ise "Pearl Harbour" baskını oldu.. Sizin sorunuzun cevabı budur.

Bay Brejnev, Sovyetler Birliği'nin Batı bölgelerindeki uzun menzilli nükleer taşıyıcılarımızın sayısını azaltmayı kabul edeceğimizi söylüyor Bu bir öneridir.

SPİEGEL: Ne tür nükleer taşıyıcı uzaklaştırılacak, eskimiş olan SS-4 ve SS-5 tipleri mi?

ZAGLADİN: Değişik türden taşıyıcılar...

SPIEGEL: "Backfire"lar da olacak mı, ya da SS-20'ler?...

ZAGLADIN: Orta menzilli füzeler olacağını söyledim. Tabii eğer Batı Avrupa da bu tip yeni silahlar üretmezse!

SPIEGEL: Azaltmak derken neyi kastediyorsunuz. Başka bir yere taşımayı mı?

ZAGLADİN: Batıdaki askeri sınırda azaltılacak. Doğu'daki askeri sınıra taşınarak da azaltılabilir. Paslanmaya terkedilerek de azaltılabilir.

FALİN: Ya da müzeye konur.

SPIEGEL: Şunları bize satsanıza?

ZAGLADİN: Meterolojik araştırmalar için mi?

SPIEGEL: Televizyon vericilerini uzayda yörüngeye fırlatmak için...

FALİN: Üstünlük kurmaya çalışmıyoruz. Bunu çok açık bir şekilde 18 Ocak 1977'de söyledik. 3 Kasım 1977'de bunu tekrarladık Bonn açıklamasında ve Viyana'daki ortak açıklamada da tekrarladık. Başkan Carter ve Brejnev de bunu imzaladılar.

ZAGLADİN: Siz Avrupalısınız

SPIEGEL: Siz de...

ZAGLADIN: Avrupanın güvenliği, bu bizim için çok önemli bir sorun, bu Batı Almanya'nın, Fransa'nın, Sovyetler Birliği'nin güvenliği demek. Ama eğer bu Amerikan silahları Avrupa'ya gelirse, bizimki kadar sizin de güvenliğiniz tehlikeye girecek.

(DEVAM EDECEK)

SS-20 Füzesi nedir?

Rusların son yıllarda geliştirdikleri bu füzeler, uzaydaki uydular tarafından saptandı ve durum ABD tarafından 1975'de açıklandı. Henüz fotoğrafı bulunmayan bu füzeler orta menzillidir ve SALT-2 Anlaşmasına dahil değildir. Muhtemel uzunlukları 25, çapları ise 2 metredir. Hareketli rampalar üzerine yerleştirildiklerinden ateş yönünü sürekli değiştirebilir. Her rampada 3 füze, her füzede de 3 başlık var. Menzilleri 2700-4500 kilometre arası. Böylece Batı Rusya'dan İngiltere'yi vurabilecekler. Hedeften sapması en fazla 100 metre, yani isabet yetenekleri çok yüksek. Her başlıkta 500 kiloton TNT var. Bu da füze başına 1,5 megaton ediyor.

Bunların sayılarının 120 olduğu sanılıyor. Batı aynı nitelikte bir silaha sahip değil. Önümüzdeki günlerde NATO, 108 Pershing-2 ve 464 adet Cruise füzelerini, başta Almanya olmak üzere Avrupa'ya yerleştirmeyi karara bağlayacak. Amerikalıların yaptığı Pershing-2 füzelerinin menzili 2 bin kilometreye kadar ulaşıyor. Bunlar da çok başlıklı.

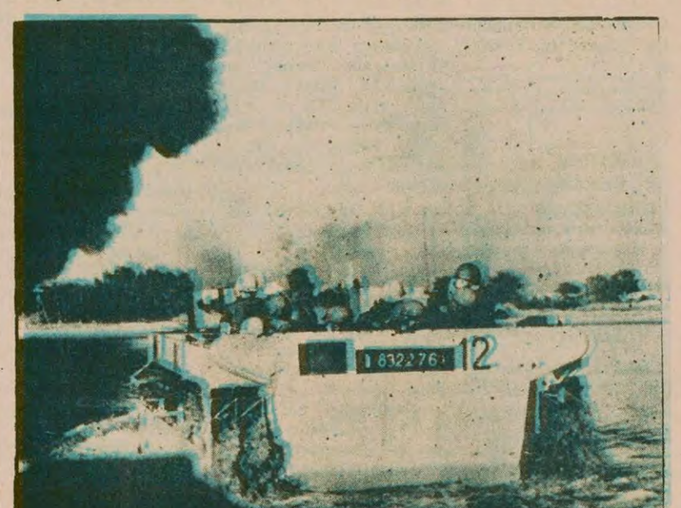

1956'daki Süveyş çıkartmasına katılan İngiliz-Fransız birlikleri.