Aydınlık

Kuruluş yılı: 1921
Kurucusu: ŞEFİK HÜSNÜ

BÜTÜN ÜLKELERİN İŞÇİLERİ VE EZİLEN HALKLAR, BİRLEŞİN!

SALI
30
EKİM 1979
500 KURUŞ

Seçim sonuçlarının gösterdikleri

● EGE' DE AP' YE DÖNÜŞ YOK

8. sayfada

● SAMSUN' DA 3-1 GERÇEKLEŞTİ

"Türkiye ile Yunanistan arasında düşmanlıktan, iki ülkeden hiç birine yarar gelmez aksine zarar gelir"

Korutürk: «Hükümet sorununa parlamentoda çözüm bulunacaktır»

● "Türk ulusunun demokrasiye ve onun temelinde yatan seçme ve seçilme hakkına nasıl büyük bir titizlikle sahip olmaya kararlı olduğu 14 Ekim seçimleriyle bir kere daha sabit oldu"

● "Türk ve Yunan ulusları karşılıklı anlayış ve işbirliği içinde oldukça, hem kendilerinin hem de bölgenin huzur ve güvenliğinin arttığı, iki ulusun da bundan yararlandığı tecrübe ile sabittir"

ANKARA (ÖZEL)

Cumhurbaşkanı Fahri Korutürk, hükümet sorununa, bütün gerçek demokrasilerde olduğu gibi, Türkiye'de de demokratik kurallar içinde ve parlamentoda çözüm bulunacağını, yurttaşların bu konuda en küçük bir kuşkuları olmaması gerektiğini bildirdi.

Cumhurbaşkanı, Yunanistan'ın son zamanlarda Ege'de dostça sayılamayacak bir siyaset gütmek istediği izlenimini verdiğini, oysa Türkiye ile Yunanistan arasında düşmanlıktan, iki ülkeye de yarar gelmeyeceğini söyledi.

Cumhurbaşkanı Fahri Korutürk, Cumhuriyet Bayramı dolayısıyla bir mesaj yayınladı.

Mesajında, büyük fedakarlıklar ve kahramanca savaşlardan sonra Türk vatanının ve mille-

(Devamı sa. 7, sü.1'de)

Kurtuluş Savaşı gazileri, "Kuvayı Milliye" ruhu içerisinde en önde ak sakalları ve vakur adımları ile yürüyorlardı.
(Fotoğraf: AYDINLIK)

Cumhuriyet Bayramını kutladık

● Anıtkabir'deki törende Ecevit ve Demirel iki kez el sıkıştılar

HABER MERKEZİ

Cumhuriyetin kuruluşunun 56. yıldönümü dün bütün yurtta ve dış temsilciliklerimizde törenle kutlandı.

Ankara'da Cumhuriyet Bayramı dolayısıyla törenler, sabah 9.00'da Cumhurbaşkanı ve protokolde yer alan kişilerin Anıtkabir'i ziyaret ederek saygı durusunda bu-

(Devamı sa.7, sü.10'da)

AP bayramı görüşmelerle geçirecek

AP yetkili kurulları, hükümet sorununu incelemeye devam ediyor

ANKARA (ÖZEL)

AP yetkili kurulları bugün yapacakları toplantılarda, AP'nin hükümet kurmak için diğer partilere götüreceği şartlar üzerinde çalışacaklar.

AP Millet Meclisi ve Senato grup yönetim kurullarının bu sabah saat 11.00'de yapacağı toplantıda 21 şart görüşülecek. Yeni kurulacak AP hükümeti konusunda bu kurulların görüşleri alındıktan sonra, öğleden sonra saat 17.00'de genel idare kurulu toplanarak son bir değerlendirme yapacak.

Bu değerlendirmelerin tamamlanmasından sonra

(Devamı sa. 7, sü.3'de)

Fatihli Akıncılar, Bayrampaşa katliamının sorumluları faşist ırkçılardır diyor

● Kahramanmaraş' ta vahşice kan döken ve cuma namazından çıkan reisimizi şehit edenler, İslam Kurtuluş Ordusunun neferleri olamaz"

● MSP ' İslam' adı kullanılarak yaratılan teröre karşı çıkıyor

ANKARA(ÖZEL)

Fatihli Akıncılar dün yayınladıkları bir basın bildirisinde Bayrampaşa'da bir kahvenin basılarak altı yurttaşın öldürülmesi olayını bir prova-

(Devamı sa. 7, sü.4'de)

Ecevit Kurultay'dan sonra bazı il yönetimlerini değiştirmeyi planlıyor

● Ecevit' in kendi listesini il başkanları ile belirleyeceği ancak muhalefete mensup il baskanlarının görüşlerine itibar etmeyeceği belirtildi

ANKARA (ÖZEL)

CHP Genel Başkanı Bülent Ecevit'in, partisinin Genel Yönetim Kurulunun istifası üzerine muhalefete yüklenen konuşma yapması Kurultay öncesi parti içi gerginliğin giderek artmasına yol açtı. Ecevit'in, Kurultaydan sonra da muhalefete mensup bazı il yönetimlerini değiştirmeyi planladığı bildirildi.

Kurultay'da Ecevit'in kendi listesini nasıl oluşturacağını sorduğumuz bir Genel Merkez yetkilisi şöyle konuştu:

"Ecevit Kurultaya sunacağı listeyi il başkan-

(Devamı sa.7, sü.6'da)

"CHP' nin kendini toparlamasının yolu, parti içi sağlıklı ilişkiler ve karşılıklı güven yaratılmasından geçer"

Uğur: « CHP, hükümet bunalımının çözümüne katkıda bulunacak hale gelmeli»

● "Bu sorunu ancak hizip hesaplarının üstüne çıkarak çözebiliriz"

ANKARA (ÖZEL)

CHP İstanbul Milletvekili ve Milli Eğitim Bakanı Necdet Uğur, CHP' nin hükümet bunalımının çözümüne etkin katkıda bulunması gerektiğini söyledi.

AP'nin sonuç alamayacağını bildiği için hükümet olmamanın yollarını aradığını savunan Uğur, "Bunalım AP'nin boyutlarını aşmıştır" dedi.

"Hükümet bunalımlarında, bugüne kadar başvurulmuş çözümlerin artık geçerli olamayacağının yakında anlaşılacağını" belirten Uğur, bu konuda CHP'nin durumunu şöyle değerlendirdi:

"Ülkenin bunalımdan çıkışı için kendini toparlamış güçlü bir CHP zorunludur. CHP etkin bir katkıda bulunacak hale gelemez ise, iktidarda kim olursa olsun, doğacak olan kaçınılmaz sonucun sorumluları arasında yeralır. CHP'nin en kısa zamanda silkinip kendini toparlamasının yolu, parti içi sağlıklı ilişkiler ve karşılıklı güven yaratılmasından geçer."

Uğur, bunun sağlanması için de Genel Başkanın Kurultayda güven oyu istediğini hatırlattı ve "Kurultay bu sorunu çözecektir" dedi. Uğur, daha sonra demecini şöyle sürdürdü:

"Genel Başkan güven-oyu aldığı takdirde tedirginlikler, eleştiriler geride kalmalı, partinin sorunu,

(Devamı sa.7, sü.8'de)

MHP yanlısı komandolar dün Paşakapısı Cezaevinde isyan başlattıktan sonra ceza evi duvarına "Milliyetçi Türkiye" yazılı ve ÜGD imzalı bir pankart astılar.

Komandolar Paşakapısı Cezaevinde isyan çıkardı

● İsyan, komando Yusuf Arpacı' nın Cezaevi Savcısına ateş etmesiyle başladı

● 15 gardiyan rehin alındı

5. sayfada

DİKKATSİZLİK YÜZÜNDEN

Zincirleme kazalarda 28 kişi hayatını yitirdi

● 66 kişi yaralandı

HABER MERKEZİ

Yurdun çeşitli yerlerinde dün meydana gelen trafik kazalarında 28 kişi öldü, 66 kişi de yaralandı.

Çankırı'nın Eskipazar ilçesi Gedikli yöresinde bu sabaha karşı uçuruma yuvarlanan otobüste bulunan yolculardan 14'ü öldü, 24 kişi yaralandı. Edinilen bilgilere göre İstanbul'dan Kastamonu' ya giden Mustafa Köroğlu yönetimindeki 34 LD 494 plakalı otobüs saat 03.00 sıralarında Gerede - Eskipazar yolunun Gedikli mevkiinde uçuruma yuvarlandı. Kaza sonucu otobüs yolcularından 14'ü hayatını kaybet-

(Devamı sa. 7, sü.4'de)

Hergün Gazetesini iddialarını ispata çağırıyoruz

7. sayfada

Fransa ve Almanya'dan sonra

Hua Guofeng İngiltere'ye gitti

Fransa ve Almanya'daki temaslarını tamamlayan Çin Başbakanı Hua Guofeng önceki gün de İngiltere'ye gitti. Hua'yı İngiltere Başbakanı Thatcher karşıladı.

LONDRA

Çin Halk Cumhuriyeti Başbakanı Hua Guofeng, Fransa ve Batı Almanya'dan sonra önceki gece İngiltere başkenti **Londra'ya gitti**. Havaalanında İngiltere Başbakanı Bayan Margaret Thatcher tarafından karşılanan Hua Guofeng, onur salonun-

(Devamı sa. 7, sü.4'de)

DDT can almaya devam ediyor

Haşere ilacından zehirlenen 5 genç kız öldü

SİİRT (THA)

Güllüce köyünde bitlenmeye karşı kullanılan DDT ilacından zehirlenen 5 genç kız öldü, 15 kişi de koma halinde tedavi altına alındı.

Kozluk Kaymakamı Ali Güngör'ün verdiği bilgiye göre, Güllüce köyünde Mehmet Yorulmaz ve Abdurrahman Genç adındaki köylüler yataklarında bit görülmesi üzerine evlerini DDT ile dezenfekte ettiler. Kapı ve pencerelerin kapalı tutulduğu evde oturan iki aile daha sonra zehirlendiler.

Köylüler tarafından Kozluk Sağlık Ocağına kaldırılan iki aileden Faika Genç (18) Zahide Yorulmaz (19) ile henüz kimlikleri belirlenemeyen 3 genç kız kurtarılamayarak öldü. Yorulmaz ve Genç ailesinden durumları ağır olan 15 kişi de koma halinde Diyarbakır Tıp Fakültesi Hastanesine kaldırılarak tedavi altına alındı.

Yetkililer, 15 kişinin organik fosfat zehirlenmesi ile hastaneye kaldırıldıklarını, durumlarının ciddi olduğunu söylediler.

Aydınlık — Daha güncel daha güçlü

Musa amca ile Hatçe ana kampanya için bir inek verdi

● Üç köylü birer kuzu armağan ettiler

M.YEŞİL

Gazetemizin açtığı "Daha Güçlü Daha Taze Aydınlık" kampanyasına Divriği'nin Karasar köyünden yaşlı bir amcayla teyze iki ineklerinden birini vererek Katıldılar.

Yaşlı amca Musa Atmaca ve karısı Hatice Atmaca, "İki ineğimizden birini Aydınlık'a veriyoruz. Yeter ki kardeş kanı akmasın. Aydınlık güçlendikçe kardeş kanı akıtılması son bulacaktır. Bunun için ineğimizi Aydınlık'a veriyoruz. Aydınlık ilk çıkarken beşyüz lira vermiştik şimdi bir inek veriyoruz" dediler.

Aynı köyden Mehmet Atmaca, Haydar Atmaca ile Abbas Atmaca da birer kuzu vererek Aydınlık kampanyasına katıldılar.

Mehmet Atmaca, "Aydınlık'ı güçlendirmek gerekir. Biz fakir halk yardım etmezsek, kim yardım edecek? Bir kuzu devrimcilere ve Aydınlık'a kurban olsun" dedi.

FİKİR MEYDANI

Beden Eğitimi Öğretmenleri Derneğinin 5. Olağan Kongresi ve geçmişe kısa bir bakış

Ali Gür

Beden Eğitimi Öğretmenleri Derneği eski başkanı

BEDEN Eğitimi Öğretmenleri Derneği 25 yıldan beri faaliyet gösteriyor. Dernek üyelerinin meslek ve özlük sorunlarına çözümler aramak, mesleki dayanışmalarına yardımcı olmak üzere kurulmuştur. Genel öğretmen örgütlenmesinin ve mücadelesinin sürekli dışında kalmış bir dernektir. Bu yapısı ve tutumuyla sosyal değişme ile çeliştiği için giderek üyelerinin ilgisini yitirir duruma gelmiştir. Eski kuşaklar için bir türlü gerçekleşmeyen ekonomik taleplere, yeni kuşakların, sosyal mücadeleye daha aktif bir şekilde katılmada dernekten beklediklerinin farklılığı eklenince ilgi giderek daha da azalmıştır. Son 3-4 yıldır üyelik ödentilerini ödeyenler hemen hemen beşte bir oranına düşmüş, taşradan Ankara'ya iş takibine gelen üyelerden başka dernek lokaline uğrayan pek kimse kalmamıştır.

Bu durumun değişmesi gerekiyordu. Toplumun değişmesine ayak uydurmak zorunluydu. Aksi halde yitip gitmekten başka yol yoktu.

Bir yıl önceki olağanüstü kongrede görev alan Yönetim Kurulu, doğru bir saptama ile değişmenin gerekliliğini vurgulamıştı. Bu değişmeyi sarsıntısız bir biçimde başarmak konusunda ellerinden gelen çabayı harcamakta kararlıydılar. Ancak, tüm demokratik kitle örgütlerinde görülen dar grupçu zihniyet bu kararlılığı sarsan en belli başlı etken oldu. Bir yandan sosyal değişmeye tümüyle karşı çıkanlar, diğer yandan bu değişmeye taraftar olup da kendilerinden başka doğru tanımayan hoşgörüsüzler Yönetim Kurulunu sabote etmeye başladılar. Yönetim Kurulunun değişik dünya görüşlü üyeleri arasına nifak sokulmaya çalışıldı. Aynı nifak taşradaki bini aşkın üyelerin arasına da ulaştırıldı. 'Böl ve yönet' taktiğine en iyi hizmet eden bu dar grupçu zihniyet, birçok insanı dernekten iyice soğuttu. Meydan dar grupçulara kalmıştı. Artık tüm iyiniyet çabaları yararsız kalacaktı.

Kongre havası

Sosyal mücadeleye tümüyle ilgisiz kalan üyelerin, üyelik şartlarını tüm zorlamalara rağmen ihmal etmeleri, kongreye katılma hakkına sahip 500 üyenin çoğunluğunun, sosyal mücadeleyi dar grup egoizmi içinde değerlendiren üyelerce oluşması sonucunu doğurdu. Üstelik, son yılların en fazla katılımının sağlandığı kongrede, İzmir Şubesi delegeleri dışında, sayı yine de 120'yi aşmadı. Bu sayı da üç grup arasında bölünmüştü. Özetle kongreye sadece grupçuklar katılmıştı denebilir. Meslekteki yılları ve —çok önemsenen— devrimci özelliklerinin süresi üç beş yılı aşmayan, fakat bıçkınlıklarına bir şey denemeyecek bu grupların kongredeki tavırları, orada bulunan az sayıdaki tarafsız unsuru da etkisiz bıraktı.

Kongre süresince artık sadece duygular ve dar grup egoizmi egemendi. Temel meseleler üzerinde durulamadı. Her grup karşısındakinin ne dediğine aldırmadan, söylenenlerin doğru veya yanlışlığını irdelemeden sadece karşı çıktı. Dernek meselesi, beden eğitimi öğretmenleri meselesi ve genel öğretmen hareketi unutuldu. Kongre, kendi görüşlerinden başka bir doğrunun olamayacağından emin olan grupların sağırlar diyaloğuna dönüştü.

Amaç sadece yönetimi ele geçirmek şeklinde belirlenmiş olduğundan, bu amaca ulaşmaktan umudu kesen gruplar, çocuksu tavırlarıyla kongrenin anti-demokratikliğini belirten protestolardan sonra teker teker salonu terk ettiler. Sonunda tek liste kalan "Yurtsever Devrimci Beden Eğitimi Öğretmenleri" seçimi kazanarak yönetime geldiler.

Kım kınanmalıdır?

Kongrede en olumsuz şey, Dernek Yönetim Kurulu eski üyesi ve G.E.E. Beden Eğitimi Bölümü eski Başkanı Erdem Özdemir'in kınanması oldu. Divana sunulan bir önergede, Erdem Özdemir'in G.E.E.de verilen sözde anti-faşist mücadeleyi baltaladığı iddia ediliyordu.

Kendi dar grupçu zihniyetlerinin çarpıttığı kafalarıyla hiç bir şeyi sağlıklı değerlendiremeyenler, bu kongrede de kendilerini ortaya koydular. Onların devrimci mücadele, anti-faşist mücadele dedikleri, okulda huzursuzluk çıkarmak, öğrenimi engellemek, öğrencilere hoş görünmek için sınavlarda kopya vermek, öğretmenleri ve öğrencileri "faşist olan", "faşist olmayan" diye ayırmak, öğrencileri öğretmenlerine ve yöneticilere karşı kışkırtmak ve benzeri şekilde devrime ve anti-faşist mücadeleye zarar veren tüm yöntemlerdi. Aslında kınanması da değil, mahkum edilmesi gereken onların bu zihniyeteridir. Fakat ne gariptir ki, verilen bu önergeyi seçimi kazanan grup da destekledi.

Bundan sonra ne yapılmalı?

Seçilen grup tüm beden eğitimi öğretmenlerine doğru yönelebilirse, öğretmenler arasında "şu şöyle, bu böyle", "şunlar faşist, bunlar devrimci" diye ayırım yapmaz, her türlü fikre saygılı olabilirse her şeye rağmen birleştirici bir rol oynayabilir. "En iyi biz biliriz" demez, eski deneylerden yararlanmaya özen gösterirse, yeni karşılaştıkları bir fikir ve bir sorun üzerinde daha önce hiç kimsenin düşünmediğini sanmaz, tüm meslektaşlarının katkı ve yardımlarına açık olabilirse yararlı hizmetler yapabilir. "Siyasi önderlik, ekonomik mücadele" diye tutturmayıp meslekte uzmanlaşmayı, yetkinleşmeyi ihmal etmeyen bir çalışma gösterebilirse meslektaşlarının saygınlığını kazanabilir. Kitle örgütlerinde grupçu zihniyetlerin iyice törpülenmesi gerektiğini kavrayabilirse, "gelen gelir" demeyip, gelebilecek olanları en üst sayıya ulaştırmaya çalışırsa başarı kazanabilir.

Bu takdirde mesleğin, derneğe üye olan olmayan, ilgi duyan duymayan, katkısı olan olmayan, tüm meslektaşların yararına, anti-faşist mücadelenin başarısına, devrimin bir ileri adım daha atmasına hizmet etmiş olur. Tüm meslektaşlardan saygı, sevgi, takdir ve destek görmüş olur.

demokrat gözüyle

lütfü oflaz

Gözümüz AP'de... Kulağımız CHP'de...

Gözümüz AP'de, kulağımız CHP'de. . .

Başka bir deyişle, gözümüz AP'nin hükümet kurma faaliyetlerinde. . .

Kulağımız, CHP'deki Kurultay öncesi gelişmelerde. . .

Belli ki, her iki parti de politik yaşamlarının kritik günlerinden geçmekte.

Örneğin AP. . .

Hâlâ hükümet kurup, kurmama konusuna kafa yormakta.

Hükümet meselesi, AP'nin Başkanlık Divanıyla Genel İdare Kurulu arasında adeta mekik dokumakta.

Tekrar, tekrar tartışılmakta.

AP'nin, hükümette uğrayabileceği yıpranma payı hesaplanmakta.

"Dıştan destekçilere" sunulacak şartlar saptanmakta.

"Demirel, Ecevit'le görüşsün mü, görüşmesin mi" sorusuna cevap aranmakta.

Bu konuları görüşmek üzere, bugün de, AP Grup Yönetim Kurulları toplanmakta.

Hatta AP'nin küçük Kurultayı sayılan Temsilciler Meclisinin toplantıya çağrılması ve hükümet konusunun orada da ele alınması tasarlanmakta.

Velhasıl, AP, kılı kırk yarmakta.

. . . . . .

Beri yandan, Süleyman Demirel'in 2 Kasımda dış temaslara başlaması beklenmekte.

Beklenmekte ama, MSP Genel Başkanı Erbakan o tarihlerde Suudi Arabistan gezisinde.

MSP'den başka görüşülecek kim kalıyor geriye?

MHP ile CHP. . .

CHP'de kiminle görüşecek?

İstifa eden Genel Yönetim Kuruluyla mı?

Yoksa, istifa mektubu cebinde olarak Kurultaya gidecek Genel Başkanla mı?

Nitekim, Demirel'de, son demecinde bunu dile getirmekte:

"CHP'de kiminle ne konuşayım? Genel Yönetim Kurulu istifa etti. Genel Başkan güvenoyu istedi. . ."

Anlaşılan Demirel, 2 ya da 3 Kasımda yalnızca Türkeş'le konuşacak.

Ancak bayramdan ve CHP Kurultayından sonra temaslarını tamamlayacak.

Tamamlar tamamlamaz da, Çankaya'ya çıkıp, hükümet konusundaki gelişmeleri Cumhurbaşkanına aktaracak.

Bütün bu temaslarının neticesine göre de, hükümet kurmaya kalkışacak, ya da kalkışmayacak.

Bakalım bu maraton nasıl sonuçlanacak?

HALKIN SESİ

GAZETEMİZİN SAHİBİ 45 MİLYON HALKTIR

ANADOLU BASINI SESLENİYOR

Devrim · Konya Ekspres · Tozanlı · Gayret · Anadolu

Ereğli — 24.10.1979 EREĞLİ

Bayram yaklaşırken panorama...

Ülkemiz, gerek ekonomi ve gerekse politik bakımdan çalkantılı bir dönemde yeni bir bayram daha idrak edecek. Kurban Bayramına kısa bir süre kala, ülkemiz gerçekten de zor günler geçiriyor. Bir yandan ulusal ekonomimizin kriz içinde bulunması ve bunun doğal sonucu olarak çalışan kitlelerin geçim şartlarında meydana gelen bozukluk, öte yandan da tabanda yükselen politik istikrarsızlık, ülkemizin içinde bulunduğu çalkantılı dönemin maddi temelini oluşturuyor.

Halk kitleleri anarşi ve yokluktan bıkmış durumdadır. Geniş kitleler, ülkemizin en kısa süre içinde huzura kavuşmasını istemektedirler. Kitlelerin özlemi, fiyat artışlarının durdurulması, anarşinin önünün alınmasıdır.

Yaklaşan Kurban Bayramına işte bu şartlarda gireceğiz. Bir yanda geniş kitlelerin, barış özgürlük ve geçim şartlarının düzeltilmesi isteği, öte yanda hükümetsiz ve ekonomik darboğazlar içinde bulunan bir Türkiye!

Tablo, halk açısından olumsuzdur. Bununla birlikte, güçlükleri yenmenin yine de yolları vardır.

Ülkemizde süregelen ekonomik ve politik istikrarsızlığın altedilebilmesi için, istikrarsızlığın nedenlerinin doğru teşhis edilmesi gerekiyor. Hastalığı doğru teşhis etmeden tedavi etmek mümkün değildir.

Ülkemizdeki istikrarsızlığın nedeni kendi gücüne değil, yabancı güçlere dayanma eğiliminden ileri geliyor. Ecevit hükümetini başarısız kılan neden budur. Ecevit hükümeti bir yandan yabancı güçler, özellikle iki süper güç arasında "denge" siyaseti izlemiş, kendi kaynaklarına ve halka dayanma ilkesini terketmiştir. Diğer yandan, anarşi odaklarının üzerine cesaretle yürüyememiştir.

İşbaşına gelecek hükümetin aynı hataları tekrar etmemesi gerekiyor. Eğer hatalarda ısrar edilirse, ekonomik ve politik istikrarsızlığın daha da içinden çıkılmaz hale gelmesi kaçınılmaz olacaktır.

Yaklaşan Kurban Bayramı öncesi ülkemizin ekonomik ve siyasal panoraması ile en genel anlamda bu tablonun düzeltilmesi için tutulacak yollar ana hatları ile bunlardır.

Merhaba — YALOVA — 12.10.1979 YALOVA

Yalova içinden geçen Safran Deresi, Yalova'nın yüz karasıdır

Denize döküldüğü noktada Belediyeye ait plajların bulunduğu Safran Deresine bütün Yalova'nın lağımları akmaktadır. Sahili koli basiliyle tehlikeli hale getiren bu derenin ıslahı için bugüne kadar yapılanların neler olduğunu halk soruyor.

Çarşı içinde biraz sıcak günlerde pis kokudan geçilemez, geceleri sivrisinekten uyunamaz durumda kalan halk feryat ediyor. Neden burası ıslah edilmez?

Edinilen bilgiye göre 1977 yıllarında projesi yapılan ve ihaleye çıkartılacak duruma gelen Yalova kanalizasyon deşarj yolu bugüne kadar belediyenin yer tahsisi yapmaması nedeniyle durdurulmuştur. Deşarj yoluakıntısının, şehrin çok dışından, akıntı olan bir noktadan denize verilmesi gerekmektedir.

Şu ana kadar bu hususta yapılan tek iş deşarjla ilgili olarak idare binaların yapımına başlanmış olduğu, ancak bu çok geç kalınmış olan işin seçim yatırımları için ağırdan alınarak daha mahalli seçimlere kadar uzatılacağı görüşü halk üzerinde hakim olmaktadır.

Yalova için yüzkarası olan Safran Deresini ıslah edecek olan Belediyenin yüz akı olacağı inkar edilemez bir gerçektir.

1893 lira kesintiye rağmen

Biz öğretmenler ilaç paralarımızı bile alamıyoruz

Biz öğretmenlerden her ay Emekli Sandığına 403 TL, gelir vergisi 611 TL, damga vergisi 11 TL, mali denge vergisi 50 TL, Emekli Sandığı hissesi yüzde 22 614 TL, MEYAK yüzde 5 - 144 TL, Sağlık ve Sosyal Yardım Sandığı 60 TL, vs. kesintisi olarak toplam 1893 lira kesilmektedir. Buna karşın biz öğretmenlere yasal hakkımız olan ilaç paraları bile verilmemektedir. Şöyle ki:

Doktorun bize verdiği reçeteyi anlaşmalı eczanelere götürdüğümüzde, eczacılar bize burun kıvırıp: "Olmaz hocam. Katiyen olmaz. Bu ilaçları veremeyiz" demektedirler. Bunun nedenini sorduğumda ise: "Nasıl vereyim hocam? Baksana şu ilaçların üstündeki fiyat damgalarına. Anlaşmamız gereğince ilk fiyata göre işlem yapmam gerekiyor. Ama bu da hesabıma gelmez. Çünkü biz ilaçları son fiyat damgasına göre satıyoruz. Son fiyata göre de size işlem yapamam. Dolayısıyla hocam, sana ilaç veremem."

Evet, ne az ne de fazla buraya yazdıklarım. Eczaneye başvuran tüm öğretmen arkadaşların ilaç yerine aldıkları yanıt bu klişeleşmiş sözlerdir.

Şimdi soruyoruz yetkililere: Elimizi-kolumuzu birtakım yasalarla bağlayıp —hatta yasasız, örneğin MEYAK kesintileri hâlâ yasasız kesilmektedir— her ay maaşımızdan 2 bin lira kesmelerine karşılık, bize hangi güvenceler sağlanmaktadır? Biz veya yasalara göre bakmakla yükümlü olduklarımız, hastalandığımızda ortada kalmaktayız. Eğer o anda varsa birkaç kuruşumuz canımızı kurtarırız. Yoksa en basit bir ameliyatımızı bile yapamadan ölüp gideriz.

Geçtik şimdi tüm bunlardan. Bari şu ilaç paralarımızı verseler. Kendi paramızla rezil olmasak. Bunca kesintiye karşılık yani!

Tüm ilgili ve yetkililerin dikkatine!

Nurettin Ateş

GENÇ BİNGÖL

17 yıllık bir orman bekçisine 6700 lira reva mı?

Ben orman ağaçlandırma sahasında 17 yıldır çalışmaktayım. Halen de kadrosuzum. Derecem 11/6, göstergem 400, derecem 8/6 olacaktı ama halen eski derecedeyim. Benkadro için Ağaçlandırma Genel Müdürlüğüne bir dilekçeyle gittim. Bana şunu anlattı: Kadro durumuna göre iş mahallinde hallolacak, git Başmüdürü dilekçe ver. Mahalinde kadro varsa verirler, yoksa zaten bekleyecektir. Kıdemin itibariyle biz kadro verebilsek zaten sana sormadan veriyorduk."

Bana bunları anlattı, ben halen 6700 lira net maaş alıyorum. Çocuk sahibi olmama ve 17 yıllık emeğim olmasına rağmen bu kadar para alıyorum.

Harun Nazlıer

TÜRKİYE DEMİR VE ÇELİK İŞLETMELERİ İSKENDERUN DEMİR VE ÇELİK FABRİKALARI MÜESSESE MÜDÜRLÜĞÜNDEN SATILACAKTIR

1- İşletmelerimizde kullanma yeri kalmamış takriben 30.000 adet telis torba, kapalı teklif alınmak suretiyle satılacaktır.

2- Bu çuval ve torbalar kuru bakliyat, hububat, pamuk, fındık, sabun vb. gibi gıda ve diğer madde ve eşyaların taşınması ve korunmasına çok elverişlidir.

3- Bu iş için hazırlanan satış dosyası İskenderun Müessesemiz Satış Müdürlüğü ile Ankara Büklüm Sokak No: 22 Mümessillik Müdürlüğünden temin edilir. İstanbul Mümessilliği Yalı Köşkü cad. Yalı Köşkü Han Kat 4-5

4- İstekliler satışı yapılacak malzemeleri mesai günlerinde Saat 08.00-12.00 ve 14.00-17.00 arasında Müessesemiz Satış Müdürlüğüne müracaatla sahamızda görebilirler.

5- Satış 29/11/1979 Çarşamba günü saat 15.00'de İskenderun Müessesemiz Müdürlüğü Satış Komisyonu [illegible] yapılacaktır. Teklifler aynı gün saat 14.00'a kadar Müessesemiz Muhaberat Müdürlüğüne tevdii edilmiş olacaktır.

6- Belirtilen saatten sonra verilen teklifler ile postada vaki gecikmeler kabul edilmeyecektir,

7- Müessesemiz 2490 sayılı kanuna tabi olmadığından satışı yapıp yapmamakta veya dilediğine yapmakta serbesttir.

(Basım:21890-1158)

KEÇİLER KESİLSİN Mİ, KESİLMESİN Mİ?

Keçi besleyen köylüler keçilerin tarlaya zarar vermesini önlemeli

Karagüney köylülerinin aralarındaki sorunu halkın görüşlerine baş vurarak barışçı yollardan çözmeye çalışmaları ve bunun için AYDINLIK'ı hakem seçmeleri sevindirici bir şeydir. Onların köylerindeki çelişmeleri ikna yöntemleriyle çözmeye çalışmalarının diğer köylülerimize de örnek olacağına inanıyorum.

Bence köydeki kıl keçileri kesilmemelidir. Gerçekten yoksul köylülerin toprağı ya yok olduğundan ya da yetersiz olduğu için hayvan beslemeleri zorunlu ihtiyaçtır. Eğer Karagüney köyünün alanı keçi beslemeye elverişliyse köylülerin keçi beslemesi doğaldır.

Yalnız keçinin oldukça zararı dokunan bir hayvan olduğu da açıktır. Bu durumda Karagüney köyü muhtarı keçileri kesmekten vazgeçmeli, keçiler için çeşitli cezalar yazmamalı. Ama keçi besleyen köylüler de keçilerinin ormana vs. zarar vermemesi için ya da keçilerin zararını en aza indirmeye çalışmalıdırlar. Bunu büyük bir gayretle uygulamalıdırlar. Kısacası Karagüney köylülerinin iki tarafı da yani keçilerin kesilmesinden yana olanlar ve buna karşı çıkanlar birbirlerine karşılıklı anlayış göstererek çelişmelerini dostça çözmeli ve köylerindeki eski birliği yeniden sağlamalıdırlar.

Benim görüşüm böyledir. Sorunu olumlu bir şekilde çözmelerinde Karagüney köylülerine başarılar diliyorum.

M. Nedim

V.İ. Lenin

Kapitalizmin En Yüksek Aşaması

EMPERYALİZM

AYDINLIK YAYINLARI

40 TL.
Genel Dağıtım: TÜR-DA
Hamam Sokak No: 4
Cağaloğlu-İstanbul
Tel: 27 25 22

BULMACA

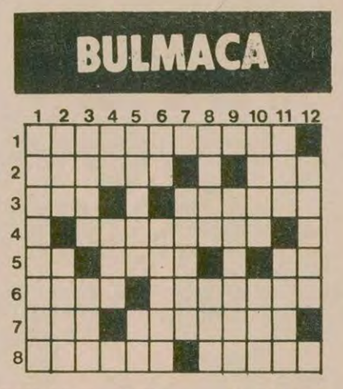

SOLDAN SAĞA: 1) Bir devletin çıkarlarını korumak için, para karşılığı o devlet adına savaşan kimse. 2) Temayül - Tersi otomobillerin uzun mesafe aydınlatıcıları. 3) Bir peygamber - İki parçalı bayan deniz mayosu. 4) Eti lezzetli bir tatlı su balığı. 5) Bir kürk hayvanı - Tasdik - Kimyada Lityum'un simgesi. 6) Zorla alma - Zarif olma durumu, zariflik. 7) Evin bir bölümü - Tecrübe etmek, sınamak. 8) Ney çalan - Arkadaş, yakın.

YUKARIDAN AŞAĞI: 1) ABD Savunma Bakanlığının ünlü merkez binası. 2) Zehir - Gösterişsiz, yalın. 3) Tersi son, en son - Bir emir. 4) Kimyada Alüminyum'un simgesi - Yumuşak ve irice (şey). 5) Gemilerin uğrak yeri - Bir harfin okunuşu. 6) Tersi bir soru eki - Arada sırada. 7) Kadın. 8) Tarz, üslup - Oy. 9) Protesto etme. 10) Bir meyva - Parlaklık, canlılık. 11) Nazım Hikmet'in soyadı - Kir izi. 12) Haşere ilacı sıkmaya yarayan alet.

DÜNKÜ BULMACANIN ÇÖZÜMÜ

Şiddetli çarpışmalarda gerillalar 3 tankı tahrip etti, 3'ünü de ele geçirdi

Bir çok bölge gibi Kunar bölgesi de Müslüman gerillaların elinde. Işte Kunar Irmağı. Gerillalar bir sala cepheye gidecek mühimmat ve gıda maddelerini geçiriyorlar. (Fotograf: AYDINLIK)

Afgan rejimi, gerillalara karşı büyük bir saldırı başlattı

● Moskova-Kabil ilişkilerinin iyi gitmediği belirtildi

İslamabad'daki Afgan gerilla sözcüleri, Moskova yanlısı Amin rejiminin gerillalara karşı büyük bir saldırı başlattığını açıklarken, Sovyetler Birliği ile Afgan rejimi arasında anlaşmazlık olduğu belirtildi.

İSLAMABAD

Gerilla kaynakları hükümet kuvvetlerinin zırhlı araçlarında desteğinde, Paktia eyaletinde büyük bir saldırı başlattığını bildirdiler. Aynı kaynaklar, hükümet kuvvetleri ile gerillalar arasında meydana gelen şiddetli çarpışmalarda çok sayıda can kaybı olduğunu, gerillaların üç tankı zararsız hale getirdiğini, üç tanka da el koyduğunu kaydettiler.

Gerilla kaynakları, Moskova yanlısı Amin yönetiminin kış gelmeden önce gerilla hareketini bastırmak için büyük saldırı başlattığını, saldırılarda çok sayıda Sovyet yapısı ağır silah ve 300 kadar tankın kullanıldığını da açıklamalarına eklediler.

Bu arada İslamabad'daki diplomatik kaynaklar Amin rejimi ile Moskova'nın bazı noktalarda anlaşamadıklarını belirttiler.

FRANSA RADYOSUNUN YORUMU:

Kremlin, Hafızullah Amin'den memnun değil

FRANSA Radyosu, 24 Ekim sabahı yaptığı bir yorumda, Afganistan rejimi ile Kremlin arasındaki ilişkileri değerlendirdi.

Yorumcu İrene Lavale, önce Kabil'in "Kuvvetli adamı" Amin'in "15 Ekimde garip bir şekilde Devlet Başkanlığa seçilmesinden bir ay sonra bir karşı darbeye maruz kaldığını" hatırlattı. Amin'in son derece güç bir durumda olduğunu belirten radyo yorumcusu, Müslüman halkın isyanına karşı Afgan hükümetinin 8 bin dolayındaki Sovyet danışmanına ve Kremlin'den gelecek yardıma bel bağladığını kaydetti.

"Kabil'de Devrim Konseyi toplantılarında üyeler birbirlirine silah çekiyor, insanlar ölüyor, yaralanıyor" cümlesiyle süren yorumda, Kremlin'in 14 Eylül darbesinden haberdar olmadığı ifade edildi.

Amin'in geçenlerde yaptığı açıklamayı bir "Güçsüzlük belirtisi" olarak niteleyen yorumcu, hükümet kuvvetlerinin ülkenin ancak yüzde 30'unda duruma hakim olduğunu açıkladı. Son tasfiyelerden sonra Hafizullah Amin'in, yönetim içinde tecrit olduğunu tespit eden yorumcu İrene Lavale, "Camileri onarma ve siyasal tutukluları salıverme taktiği de pek geçerli olmadı" dedi. Amin'in 60 siyasi tutukluyu serbest bıraktığını haber veren yorumcu, bu arada 200 yeni muhalifin tutuklandığını haber verdi.

Taraki'nin ölümünden sonra, yönetici kadro arasındaki çelişmelerin daha da yoğunlaştığını söyleyen radyo yorumcusu, Kremlin ile Kabil arasındaki ilişkiler konusunda şunları belirtti:

"Bazı eski muhaliflerin ve Taraki yanlısı kişilerin Rusya, Doğu Avrupa ve hatta Kabil'deki Sovyet Büyükelçiliğinde himaye edilmesi, Amin ile Brejnev arasındaki ilişkilerin niteliği hakkında bazı bilgiler veriyor. Hele Moskova'nın son darbeden haberdar bile edilmemiş olması, Kremlin'i Amin'e zorlama tebrik mesajları göndermeye itiyor.

"Kabil'de dolaşan bir söylentiye göre, Afgan hükümeti, Sovyet büyükelçisinin geri alınmasını isteyecek kadar ilişkilerin zedelenmesini göza aldı. Kısacası halen Kabil ile Moskova arasında bir saklambaç oyunu sürüyor. Kremlin, isteksiz ama zorunlu olarak Amin'i destekliyor. Sovyetler Birliği halen pusuya yatmış durumda. Ve kendisine gönül rahatlığı ile kutlama mesajları gönderebilecek bir ekibin Kabil'de işbaşına geçmesini arzuluyor."

Fransa Devlet Başkanı Batı Berlin'e gitti

DIŞ HABERLER SERVİSİ

Fransa Devlet Başkanı Valery Giscard d'Estaing, 12 saatlik bir gezi için dün Batı Berlin'e gitti. Beraberinde Fransız Dışişleri Bakanı Jean François-Poncet olduğu halde kentin belediye başkanı ve Federal Almanya Başbakanı Helmut Schmidt tarafından karşılanan Giscard d'Estaing, kentin Fransa denetimindeki bölgelerini ve "Utanç Duvarı"nı gezdi.

Giscard d'Estaing'in gezisi, Brejnev'in Doğu Berlin'de yaptığı konuşmaya bir cevap olarak değerlendiriliyor

Gözlemciler, Giscard d'Estaing'in Batı Berlin gezisini, Brejnev'in geçenlerde Doğu Berlin'de yaptığı konuşmanın bir karşılığı olarak değerlendiriyorlar. Fransa Radyosunun yorumuna göre, Fransa, bir yandan Batı Berlin kenti üzerindeki sorumluluğunu ifade ederken, bir yandan da yumuşamanın kurallarına aykırı düşmemek için önlem alıyor. Öte yandan 29 Ekim tarihli "Le Monde" gazetesi, gezi protokolünde kentten sadece "Berlin" diye sözedilmesinin anlamlı olduğunu belirtiyor.

Bilindiği gibi İkinci Dünya Savaşından sonra, Fransa, İngiltere ve Amerika Birleşik Devletleri kentin batı kısmını askeri ve idari olarak yönetmeye başladı. Batı Berlin hukuki olarak bu üç ülkenin toprağı durumunda. Doğu Berlin ise Demokratik Alman Cumhuriyetinin başkenti. Fransa basını, "Napolyon'dan sonra Berlin'i ziyaret eden ilk Fransız devlet başkanı" olarak tanımladığı Giscard d'Estaing'in bu bir günlük gezisine büyük önem veriyor. "Le Matin" gazetesi, Berlin'i "işgal edilmiş, kuşatılmış ve bölünmüş" bir kent olarak tanımladı.

Hindistan'daki son olaylarda polis 60 kişiyi öldürmüş

YENİ DELHİ

Hindistan'da yayınlanan iki soruşturma komisyonu raporuna göre, sanayi kenti Faridabad'da, 17 Ekim tarihindeki olaylarda 60'tan fazla gösterici polis tarafından öldürüldü, 150'si de kayboldu.

Haryana Eyaleti yönetimini, polisi aşırı tahrik ve zorbalığa itmekle suçlayan birinci rapor, sendika örgütleri ve Başbakan Singh tarafından kurulan Halk Partisinden 5 üye tarafından hazırlandı.

Başbakana verilen bu raporda, sözkonusu gün grevde olan, maden ve tekstil fabrikaları işçilerinden 60-65'inin, bütün gün ateşli silah kullanan polisler tarafından öldürüldüğü kaydedildi.

Medeni Haklar ve İnsan Haklarını Koruma Birliğinin 3 üyesi tarafından hazırlanan ikinci raporda ise aralarında kadın ve çocukların da bulunduğu 150 kişinin olaylardan bu yana kayıp olduğu belirtildi.

Sendika örgütleri tarafından, bütün Haryana Eyaletinde genel bir dayanışma grevi ilan edildi.

SİNGH'İN İŞBİRLİĞİ ÇAĞRISI

Öte yandan bir koalisyon hükümetiyle Hindistan'ı seçimlere kadar yönetmekle görevlendirilen Halk Partisi lideri Başbakan Charan Singh, koalisyon ortaklarına bir çağrıda bulundu ve gelecek seçimlere ortak bir asgari program üzerinde anlaşarak girilmesini önerdi.

Singh, bütün farklılıklara karşı, işsizliğin ortadan kaldırılması, temel ekonomik ve sosyal sorunların çözümlenmesi gibi konularda ortak bir iktidar için değil ama, birlikte çalışma olanaklarının olduğunu söyledi. Singh bu konuda görüşmelerin derhal başlamasını istediğini sözlerine ekledi.

Park Chung Hi'nin öldürülmesinin yankıları sürüyor

Kore Demokratik Halk Cumhuriyeti, Güney'de faşist yönetime karşı mücadelenin hızlandığını belirtti

● ABD Güney Kore'ye erken uyarı sistemine sahip 2 uçak, 1 uçak gemisi ve savaş gemileri gönderdi

DIŞ HABERLER SERVİSİ

Kore Demokratik Halk Cumhuriyeti, Güney Kore rejiminin "devlet başkanı" Park Cung Hee'nin öldürülmesi olayını ilk kez yorumladı.

Kore Demokratik Halk Cumhuriyeti, yorumunda, Güney Kore'de siyasi bunalımın ve sosyal karışıklıkların giderek arttığını belirtti ve Park Cung Hee'nin ölümünün bu yargıyı güçlendirdiğini kaydetti.

Kore Emekçiler Partisi yayın organı "Rodong Shimbun" gazetesinde yayınlanan ve resmi devlet ajansı tarafından tam metin olarak verilen yorumda, Güney Kore'de faşist yönetime karşı mücadelenin hızlandığı belirtildi ve Park'ın ölümünün ülkedeki siyasi bunalımın ölçüsünü gösteren bir olay olduğu vurgulandı.

ABD'NİN GİRİŞİMİ

ABD Savunma Bakanı Harold Brown, Park Cung Hee'nin öldürülmesinden sonra, Güney Kore ve çevresindeki Amerikan kuvvetlerinin takviye edildiğini açıkladı.

Konuyla ilgili Amerikan TV'sine bir demeç veren Harold Brown, Güney Kore'nin "güvenliği" için tüm "önlemlerin" alındığını, bölgeye erken haber alabilecek sistemlerle donatılmış iki uçak gönderildiğini söyledi. Brown, bir uçak gemisi ile savaş gemilerinden oluşan bir deniz filosunun da Güney Kore'ye gönderildiğini sözlerine ekledi.

Daha önce de, ülkede bulunan 38 bin Amerikan askeri alarma geçirilmişti.

KİM ASKERİ MAHKEMEDE YARGILANACAK

Park Cung Hee'yi öldüren İstihbarat Servisi (KCIA) Başkanı Kim Ja Ki'nin bir askeri mahkemede yargılanacağı kesinlik kazandı. Bu arada, Park'ın öldürülmesi olayına, Kim Ja Ki'nin yakınları dışında, çok sayıda kişinin katılmış olabileceği ve kapsamlı bir soruşturmanın yürütüldüğü açıklandı.

Kim Ja Ki'nin muhtemelen idam cezasına çarptırılacağı, ancak yargılamanın ne zaman başlayacağının henüz bilinmediği gelen haberler arasında.

İRAN SAĞLIK BAKANI İSTİFA ETTİ

TAHRAN

İran Sağlık Bakanı Kazım Sami'nin Başbakan Bazergan'a istifasını sunduğu bildirildi. AA'nın haberine göre, Sağlık Bakanı Sami, istifasının kabul edilmemesine karşın, önceki gün bu haberi açıklamaya karar verdi. Sami, istifasını günlerce önce sunduğunu bildirdi.

Sağlık Bakanının istifasına, görevini gereğince yerine getirebilme olanağının olmaması ve yönetimde hala eski SAVAK ajanlarının bulunmasının yol açtığı kaydedildi.

HOMEYNİ'NİN KONUŞMASI

Öte yandan Ayetullah Homeyni, Kum kentinde öğrencilere hitaben yaptığı konuşmada, ülkedeki tüm karışıklıklardan Amerika'nın sorumlu olduğunu iddia etti ve İran halkından kapılarını Batıya ebediyen kapamasını istedi.

"Batılılaşmış" İranlıların ya ülkeyi terketmesini ya da kendilerini değiştirmelerini isteyen Homeyni, İran'ın Batıya kapılarını kapatması gerektiğini ileri sürerek, Batı için açık bir kapı olduğu sürece bağımsızlığa kavuşmanın olanaksız olduğunu iddia etti.

BUKAN KENTİNDE ÇATIŞMALAR

Bu arada Tahran Radyosu, Mahabad'ın 80 kilometre güneyinde bulunan Bukan kentinde Devrim Muhafızları ile ayrılıkçılar arasında çatışmaların pazar sabahı yeniden hızlandığını açıkladı.

Ziya Ül Hak, Genelkurmay Başkanlığını bırakmayı düşünüyor

ISLAMABAD

Pakistan Askeri Yönetimi Lideri Ziya Ül Hak'ın, Genelkurmay Başkanlığı görevini bırakmayı düşündüğü bildirildi.

Ziya Ül Hak'ın Devlet Başkanlığı görevini daha verimli bir biçimde sürdürebilmek için Genelkurmay Başkanlığı görevini bırakmayı düşündüğü ancak, bu konuda kesin kararın 1980 şubatında açıklanacağı belirtildi.

17 Kasımda yapılması planlanan genel seçimleri süresiz olarak erteleyen Ziya Ül Hak, önceki gün düzenlediği basın toplantısında, iki görevden birini tercih etme zamanının geldiğini söyledi.

Le Monde gazetesi Kissinger ile bir röportaj yayınladı

"ARTIK ABD DÜNYAYA HÜKMEDEMİYOR"

● *Kissinger "Beyaz Saray'da" başlıklı anılarında 1968-71 döneminde ABD'nin izlediği dış politikayı anlatıyor*

DIŞ HABERLER SERVİSİ

ABD Dışişleri eski Bakanı Kissinger'in anılarını içeren "Beyaz Saray'da" başlıklı kitabın Avrupa'da yayınlanması büyük ile gördü. Kissinger, resmi belgelere dayanarak ve kişisel gözlem ve yorumlarını eklediği anılarında, 1968-71 yılları arasındaki ABD'nin dış politikasını olay olay anlatıyor. "Beyaz Saray'da" başlıklı kitabın ABD'de yayınlanmasından kısa bir süre sonra, Kissinger'in anıları, Fransızca ve Almanca olarak da satışa çıkarıldı.

ABD diplomasisinin en yetkili sorumlusu kitabının ilk cildinde, Johnson yönetiminden sonra seçilen Nixon'un kadrosunu değerlendiriyor. Kissinger, ABD-Sovyetler Birliği ve ABD-Çin Halk Cumhuriyeti ilişkilerini de alarak dünya çapında oluşmakta olan yeni güçler dengesini değerlendiriyor. Kissinger, özellikle Vietnam ve Kamboçya savaşlarına değinerek, Hindiçin'deki ABD etkisinin nasıl zayıfladığını, Moskova'nın tutumu ile birlikte tahlil ediyor. Fransız "Le Monde" gazetesinin yazarlarından Andre Fontaine, kitabının satışa çıkarılması dolayısıyla Paris'te bulunan Kissinger ile "Beyaz Saray'da" adlı kitap konusunda bir röportaj yaptı. "Le Monde" gazetesinin 26 Ekim tarihli sayısında yayınlanan bu söyleşinin bazı bölümlerini sunuyoruz:

Kissinger, kitabın yazılışı konusunda Fontaine'ye bazı teknik bilgiler verdikten sonra "Beyaz Saray'da" adlı kitabın bir özetini şöyle açıklıyor:

"Kitabımda, Amerika'nın üstünlüğünü kabul ettirdiği bir dünyadan, en güçlü milletolduğu ama artık hakimiyetini kuramadığı bir dünyaya nasıl geçtiğimi anlatmaya çalıştım. Ayrıca bu değişimin yarattığı entellektüel, sıyasi (...) ruşkuları anlatmaya çalıştım. Bu nedenle siyasal yetkililerin düşündükleri çözümleri, bürokrasinin ve kamuoyunun tutumlarını, [illegible] olarak ele almak gerekiyordu. Bunları ABD'nin bir çeşit entellektüel dış politika tarihi konumuna yerleştirmeye çalıştım.(...)"

Hindiçini politikası

Kissinger, bu genel girişten sonra, 1973 yılında Hindiçini'de barışın sağlanması için yapılan Paris Konferansına değiniyor. Ve Watergate Skandalının tam da bu dönemlere rastlamasının olumsuz olduğunu belirtiyor. ABD'nin Dışişleri eski Bakanı, bu konuyla ilgili görüşlerinin bir yerinde, şunla söylüyor:

William Shawcross'un Kamboçya kitabında savunduğu tahliller bizimkilerle uygunluk göstermektedir. Shawcross, ABD'nin hiç bir şey yapmaması halinde, Kuzey Vietnam'ın Kamboçya'yı 1970 yılında ele alacağını yazar. Yazara göre biz buna izin vermeliydik. Halbuki bizim tahlilimize göre, eğer buna izin verseydik Güney Vietnam da düşerdi."

Kissinger Kamboçya sorununun gündeme geldiği dönemde Sovyetlerin bir barış konferansı önerdiğini ancak bu önerinin 24 saat sonra Moskova tarafından geri alındığını açıklıyor. Fontaine'in "Bu tavır değişikliğini nasıl açıklıyorsunuz?" şeklindeki sorusunu ise Kissinger şöyle cevaplıyor:

"Ruslar Lon Nol'ü tanıdılar"

"Kanımca, Sovyetler Lon Nol hükümetinin ayakta kalmasını gerçekten istiyorlardı. Zaten bütün savaş boyunca da Lon Nol hükümetini tanıdılar. Ve demin sözünü ettiğim önerıyi getirdiler. Ama o zaman Hanoi oldukça sert bir şekilde bu öneriyi protesto etti. Ve o zaman Ruslar Hanoi'nin Çin'e yaklaşımından son derece çekiniyorlardı. Moskova'nın o zamanki huşkuları bugün için belki gülünçtür, ama o zaman gerçekten bu konuda oldukça çekingendiler."

Kissinger, Andre Fontaine'a Hindiçini konusundaki gözlemlerini ve düşüncelerini anlatırken, ABD'nin 1970 yılında Sihanuk'un Lon Nol tarafından devrilmesinde hiç bir sorumluluğu olmadığını iddia etti.

Vietnam ve Kamboçya'dan sonra Fontaine, Kissinger'e 1971 yılında Çin'e gizlice yaptığı ilk gezi ile ilgili olarak Çin Halk Cumhuriyeti konusundaki düşüncelerini soruyor. Kissinger ilk başta Çin konusunda son derece bilgisiz olduğunu şöyle dile getiriyor:

"Çin'e giderken gözüme uyku girmeyişinin esas nedeni Pekin'de ne gibi sorunlarla karşılaşacağımı bilmememdendi. Çin'e gilmeden önce ne istihbarat servisimize ne de diplomatik kaynaklara danışmıştım. Çünkü bu iki örgütün Çin'e gideceğimi bilmemesi gerekliydi. Bu yüzden büyük bir belirsizlik vardı."

"Pekin'de ne ile karşılasacağımı bilmiyordum"

Fransız gazeteci, "Pekin'e giderken gerçekten hiç bir perspektifiniz yok muydu, yoksa Çin'in ABD ile anlaşabileceği konusunda bir şeyler hissediyormuydunuz?" şeklindeki sorusuna eski Dışişleri Bakanı şöyle karşılık veriyor:

"(...) Pekin'de ne ile karşılaşacağımı gerçekten bilmiyordum. Ama yine de Çinlilerin bir ABD Başkanı temsilcisini küçük düşürmek için gizlice Pekin'e gelmesine izin vermeyeceklerini sanıyordum. Bu yüzden başarı şansının oldukça yüsek olabileceğini düşünüyordum."

Andre Fontaine, Amerikalı ünlü yazar Edgar Snow'un 1971 Mayısında "Life" dergisinde yayınlanan Mao ile röportajının bu ilk gezi konusunda bir etkisi olup olmadığını soruyor. Kissinger'in cevabı ise oldukça ilginç:

"Snow'un Mao ile yaptığı röportaja önem vermemiştik"

"Bu röportaja dikkat etmemiş olmamız oldukça garipti. Mao, Edgar Snow ile Aralık ayında görüşmüş. Ve Mao, bizim istihbarat servisimizin bu görüşme metnini hemen elde geçirebileceğini sanmış olsa gerek. Halbuki biz bu röportajı sadece mayıs ayında okuyabildik. Üstelik Mao'nun sadece Tayvan konusunda söylediklerine önem vermiştik. Biz Snow'un komünist olduğunu düşünüyorduk ve Çinlilerin esneklik derecesini pek anlamıyorduk. İşte bu nedenlerle bu meseleyi tamamen gözardı etmiş olduk."

Andre Fontaine, Kissinger'in bu açıklamalarına şaşarak "Ama bu söylediklerimiz inanılmaz şeyler" diyor. Kissinger ise açıklamalarını şöyle sürdürüyor:

"Evet haklısınız. Üstelik biz Edgar Snow'un 1 Ekim 1970 günü şeref tribününde Mao'nun yanında olduğunu farkedememiştik. Halbuki bu çok önemli bir belirtidir. Şimdiye kadar hiç bir Amerikalı bu tribünde Mao'nun yanında yer almamıştı(...)"

Kissinger, eski Başkan Nixon'la.

YARIN: Çin ve Orta Doğu

halkların dünyası

Çiğdem Kömürcüoğlu

Park'ın kaderi

Güney Kore diktatörü Park Chung Hee'nin öldürülmesi basınımızı günlerdir meşgul ediyor. Konu değişik açılardan tartışılıyor.

Park'ı Amerika mı öldürdü?

Kuzey Kore, Güney'i istila mı edecek?

Güney Kore'deki diktatörlük daha mı sertleşecek? Yoksa demokratik bir düzene mi geçilecek?

Türkiye'de değişik kesimler bu sorulara değisik yaklaşım içindeler.

Park'ı Amerika mı öldürdü sorusunu ele alalım.

Park'ı öldüren el Amerika'dan mı talimat almıştır? Burası henüz bilinmiyor. Belki de resmi ve doğru bir açıklama yapılmazsa bu soruya hiç bir zaman kesin bir cevap verilemeyecek.

Ne var ki, şurası açıktır. Park'ın öldürülmesinde olmasa bile sonunun gelmesinde Amerika'nın rolü ve payı vardır.

Ama acaba Amerika bazı çevrelerde ima edildiği gibi düzeni daha faşistleştirmek için mi Park Chung Hee'yi ortadan kaldırdı?

Olgular durumun bunun tersi olduğunu ortaya koyuyor.

Özellikle 1979 yılı başından beri Carter da dahil olmak üzere Güney Kore'yi ziyaret eden ABD yetkilileri iki konu üstünde durdular... Güney Kore'de insan hakları ve ABD yetkililerinin deyimiyle söylersek Güney Kore'nin "güvenlik sorunu."

"Güvenlik sorununu" daha sonra ele almak üzere bir yana bırakalım. Gelelim insan hakları sorununa.

ABD kendisine bağlı diktatörlüklerde toplumsal patlamalar başgösterdikçe insan haklarından söz etmeye başladı. İran'da da bu böyle oldu. Nikaragua'da da, El Salvador'da da.

Amerika gerilemeye başlayıp faşist diktatörlükleri eskisi gibi destekleyemez oldukça, Romeroları, Şahları, Parkları itidalli davranmaya davet eder oldu.

Sonra ne oldu? Amerika'nın itidal çağrısı Şahlar ve Parklarla ABD'nin çelişmelerini keskinleştirdi. Öte yandan ABD'den başka hiç bir dayanağı olmayan zalimlerin ayağını kaydırdı.

Bu nedenle bu ülkelerde halk direnişinin, halk muhalefetinin gücü ölçüsünde iktidar değişiklikleri oldu. Ama bazı kesimlerin iddia ettiği gibi faşistleşme yönünde değil. Daima tam tersine.

İran'da 2500 yıllık kara saltanatın sonu geldi.

Nikaragua'da Somoza yıkıldı. Geçici Devrim Hükümeti kuruldu.

El Salvador'da Romero'yu deviren cunta, partilere örgütlenme özgürlüğü tanıdı, af çıkardı. Romero'nun faşist kanunlarını iptal etti.

Görüldüğü gibi El Salvador'da bile bazı çevrelerde iddia edildiği gibi halk daha koyu bir karanlığın içine itilmedi. Aksine gücü ölçüsünde karanlığı yırttı.

ABD son aylarda Park Chung Hee'nin ülkeyi yönetme biçiminden de şikayet eder olmuştu. Park'ın işkence ve zulme dayanan halka hayat pahalılığından bile söz etme olanağı tanımayan düzeni, ABD'nin Uzak Doğudaki menfaatleriyle çelişmeye başladı. Bu nedenle son aylarda Güney Kore'ye giden ABD yetkilileri "İnsan haklarını çiğneme konusunda biraz ileri gidiyorsunuz" der oldular. Hatta Carter'in ilkbaharda yaptığı ziyaret sırasında Güney Kore'de muhalefet liderleriyle görüştüğü ileri sürülüyor.

ABD ile Park arasında keskinleşen çelişmeler, Hakim klik içinde keskinleşen çelişmeler. Tüm ülkeye yayılan halk direnişi. Ve ortadan kaldırılan Park Chung Hee.

Güney Kore'de de ABD'ye bağlı diğer diktatörlüklerde yaşanan süreç yaşanmaya başlamıştır.

İSPANYA'NIN BASK BÖLGESİNDE ETA PROTESTO EDİLDİ

DIŞ HABERLER SERVİSİ

İspanya'nın Bask bölgesinde özerklik konusundaki halk oylamasından sonra ETA'nın bir Sosyalist Parti üyesini öldürmesi şiddetli tepkilere yolaçtı.

Özerklik konusundaki halk oylamasına da karşı çıkan ETA'nın şiddet eylemleri ilk kez açık bir şekilde protesto edildi.

BBC radyosunun haberine göre, Bask bölgesinde ve öldürülen Sosyalist Parti üyesinin kenti olan Samoya'da sendikalar ve bölge halkı, ETA'yı "hainler" sloganlarıyla protesto ettiler.

Doğu Almanya artık para karşılığı Batıya sıyasi tutuklu göndermeyecekmiş

DIŞ HABERLER SERVİSİ

Doğu Almanya'nın Batıya para karşılığı siyasi tutuklu gönderme işlemine son vereceği açıklandı.

Bilindiği gibi, Doğu Almanya'nın para karşılığı, Batıya siyasi tutuklu göndermesi, Batı Avrupa ülkeleri tarafından tepkiyle karşılanıyor. ve eleştiriliyordu. Doğu Almanya'nın bu tutumu daha önce para karşılığı Musevilerin göçüne izin veren Nazilere benzetilmiş ve bu modern köle ticareti olarak nitelenmişti.

örse çekiç

Gülay Göktürk

MESS Sözleşmesi (2)

Maden-İş yöneticilerinin MESS'le "toplu savaşıma" giriştikleri şu günlerde, Maden-İş üyelerinin durumu nedir? İşçiler ne düşünmekte, neler hissetmekte, bu sözleşmeden ne beklemektedir?

Daysal ya da Türkler'in açıklamalarına bakarsanız, "Bilinçli ve savaşkan Maden-İş üyeleri" barut fıçısı gibidir. Örgütü öl dese ölecek kadar güvenli, huzurlu ve isteklidir.

Gerçek duruma baktığımızda ise bunun tam tersi bir tabloyla karşılaşıyoruz.

Bugün Maden-İş tabanında çok yaygın bir güvensizlik ve hoşnutsuzluk hakimdir. İşçiler sendika yönetimine kesinlikle güvenmemektedir. Bundan iki yıl önceki "büyük grev"in acı hatıraları hâlâ o kadar tazedir ki, o büyük ihaneti yaşayan işçiler için "Haydi Eylül Savaşımına" çığlıklarına kulak vermek, haydi diyenlere güvenip ardına düşmek çok zordur. Maden işçilerinin büyük çoğunluğu, yılların tecrübesi ile bu önderlik altında başarılı bir mücadele verilemeyeceğine ve sonuçta yine bir emrivaki ile karşılaşılacağına inanmaktadır.

Duyulan bu yoğun güvensizlik, sonuçta, sözleşme faaliyetlerine karşı belirgin bir ilgisizliğe de yolaçmaktadır.

Taslak oluşturma çalışmaları fabrikaların büyük çoğunluğunda işçiler tarafından ciddiye alınmamıştır. İşçiler arasındaki hakim hava, "Ne bildikleri varsa yapsınlar. Zaten söylesek ne olacak, yine bildiklerini okumayacaklar mı?" havasıdır.

Taban, şimdilik geriden, kuşkulu bir bekleyiş içinde olan biteni izlemektedir.

Aslında, aksi yönde yaptıkları propagandaya rağmen, tabandaki bu yoğun güvensizliği en iyi bilenler, Maden-İş'in başındakilerdir.

Toplusözleşme öncesi yapılan bölge ve fabrika toplantılarında bu küskünlük ve güvensizlik öylesine açık bir şekilde ortaya çıkmıştır ki, yöneticiler birçok yerde geçen defaki "hatalarını" kabul etmek ve "bir daha satmayacağız" diye teminat vermek zorunda kalmışlardır. Bölge toplantılarında köşeye sıkışan TKP'lilerin en sık söyledikleri şey, "Geçen sefer tabanın fikri alınmadı. Bu defa öyle olmayacak. Tabanın söz ve karara sahip olması sağlanacak" cümlesi olmuştur.

Kendi içinde zaaf ve kararsızlık içinde olan ve üyelerdeki yoğun hoşnutsuzluğu gören Daysalların, MESS sözleşmesi gündeme geldiğinden beri demokratik bir kisveye bürünmeye özel önem verdikleri dikkati çekmektedir. TKP'li klik, yitirdiği prestij ve güveni bir parça olsun geri kazanmak ve tabanı elde tutabilmek için bir süre demokrasi maskesi takmaya ihtiyaç duymuştur.

Toplusözleşme Komiteleri (TSK) oluşturma faaliyeti ise tespit edilen bu "demokratik görünme" politikasının en önemli parçasıdır.

Bilindiği gibi Maden-İş yöneticileri bir süreden beri MESS'e bağlı işyerlerinde toplusözleşme komitelerine giriştiler. Daysalların propagandasına bakarsanız, bu komiteler tabandan yukarı doğru bir piramit gibi yükselecek ve bu piramit sayesinde, en tabandaki işçi bile toplusözleşme savaşımına aktif bir şekilde katılabilecektir.

Söylenen bu parlak sözlerin ardındaki niyetleri ise şöyle özetlemek mümkündür:

Maden-İş yöneticileri bu komiteler vasıtasıyla,

—Yukarıda da sözünü ettiğimiz gibi, demokratik bir görünüm sağlayarak tabandaki hoşnutsuzluğu azaltmayı,

Muhtemel bir satışın sorumluluğunu bu komitelerin, dolayısıyla da işçilerin üstüne yıkmayı,

Üçüncü olarak da, bu komiteler vasıtasıyla tabanı yeniden harmanlayıp, yıpranmamış yeni kadrolar yaratmayı ummaktadırlar.

* * *

MESS sözleşmelerine girerken, Maden-İş tabanının durumu ve sahte TKP'nin demokrasi oyunu konusundaki düşüncelerimizi toparladıktan sonra, yarınki yazımızda da bu önemli sözleşme boyunca, tabana ve onun devrimci önderlerine düşen görevler üzerinde durmak istiyoruz.

Hava-İş Sendikası kağıt yokluğu nedeniyle aylık dergisini basamadı

İSTANBUL (ÖZEL)

Türk-İş'e bağlı Hava-İş Sendikasının eylül, ekim sayısının kağıt yokluğu nedeni ile basılamadığı öğrenildi.

Bu konuda yazılı bir açıklama yapan Hava-İş Genel Başkanı İbrahim Öztürk 8. dönem toplu iş sözleşmesi görüşmeleri hakkında da bilgi vererek, 3 oturumda uyuşmazlık aşamasına gelindiğini belirtti.

Öztürk, Uç-Sen Sendikası adına işyeri tanımına yapılan itirazın da reddedildiğini kaydederek tüm uçucu personeli Hava-İş bünyesine çağırdı ve USAŞ İS yerinde çalışan 600'ü aşkın personel adına toplusözleşme hazırlıklarının sürdürüldüğünü söyledi.

İzmir Belediye işçileri bayramda direniş yapmayacak

İZMİR (AA)

Toplusözleşme farklarını alamadıkları için iki günlük bir direniş yapan İzmir Belediye işçilerinin Genel-İş Sendikasının uyarısını dikkate alarak bu eylemi bayramdan sonraya ertelediklerı bildiriliyor.

Genel-İş İzmir Şube Başkanı Zeki Mertol, işçilerin haklı olduklarını belirtti ve "Buna karşın Cumhuriyet ve Kurban bayramlarında İzmirlilerin eziyet çekmesine gönlümüz razı olmadı. İşçilerimiz bu yoldaki uyarılarımızı anlayışla karşılayarak çalışmaya başladılar" dedi.

Mertol, bayram sonrasına kadar farkların ödenmemesi halinde işçilerin toplu olarak yeniden direnişe geçeceklerini söyledi.

işçi sendika

Lokal Genel Kurulları kasım başında toplanıyor

Maden-İş'te Erken Genel Kurul hazırlığı başladı

- Lokal Yürütme Kurullarından oluşacak Bölge Temsilcilik Kurulları merkez delegelerini belirleyecek
- Tüzüğe göre seçimlerde Genel Başkanlığı kazanan Yürütme Kurulunu istediği gibi oluşturabiliyor
- Merkez Yürütme Kurulunun adayları ve seçilmiş delegeleri veto hakkı var

İŞÇİ SERVİSİ

Maden-İş Sendikasının geçen Genel Yönetim Kurulu toplantısında kararlaştırdığı Erken Genel Kurul toplanmasıyla ilgili çalışmalar yoğunluk kazandı. Bu çalışmaların ilk aşaması olarak çeşitli bölge temsilciliklerine bağlı lokal genel kurulları kasım ayı başından itibaren yapılacak. Öğrenildiğine göre 14. Bölgeye bağlı lokaller 2 Kasımda, 4. Bölge lokalleri 3 Kasımda, 23. Bölge lokalleri 4 Kasımda, 6. Bölge lokalleri 6 Kasımda, 1. Bölge lokalleri de 15,16,17, 18 Kasım tarihlerinde Maden-İş bölge binalarında genel kurul toplantılarını yapacaklar.

Maden-İş Ana Tüzüğüne göre erken genel kurulda, Merkez Genel Kurul delegelerinin yeniden seçilmesi gerekiyor. Bu delegeler, lokal seçimlerinden sonra oluşturulacak olan Bölge Temsilcilik Kurullarınca belirlenecekler.

VETO HAKLARI, ENGELLEMELER

Maden-İş Genel Yürütme Kurulundaki Mehmet Ertürk-Kemal Daysal çatışmasının su yüzüne çıktığı bir dönemde, Erken Genel Kurul öncesi çeşitli aşamalardaki seçimlerde Maden-İş Tüzüğünde yer alan vetolarla ilgili maddelerin işletileceği ifade ediliyor. Bilindiği gibi Tüzüğe göre Genel Merkez Delegesi olabilmek için adaylarda birçok koşul aranıyor. Bunlar arasında, en az iki yıl Maden-İş üyesi olmak, üç kademeli eğitim seminerlerinden ı başarıyla geçmek, çeşitli yönetim kademelerinde 6 ay görev yapmış olmak ya da 1 yıl temsilcilik veya 6 ay baştemsilcilik yapmış olmak gibi maddeler var. Bunların yanısıra Bölge Temsilcilik Kurullarının ve Genel Yürütme Kurulunun onayı gerekiyor. Adaylığı veto edilenler seçilemiyor ya da seçilseler bile Genel Yürütme ve Genel Onur Kurulları kararı ile delegelikleri iptal edilebiliyor. Vetoların işletilmesi halinde yönetim içindeki çelişkinin daha da artarak süreceği bildiriliyor.

Maden-İş'in 1977'de toplanan Genel Kurulundan bir görüntü. Türkler konuşuyor, delegeler sakin sakin dinliyor. 77'den buyana köprülerin altından çok sular aktı. Bakalım bu kongrede aynı sükünet görülecek mi?

GÜNDEMDE NELER VAR

Maden-İş Erken Genel Kurulunun gündeminde tüzük değişikliği, aidatların düşürülmesi ve seçimlerin bulunduğu daha önce açıklanmıştı. Tüzük değişikliği maddesinde, DİSK'in Tek Tip Tüzüğünün tartışılacağı ve kabul edileceği sanılıyor. Bilindiği gibi, DİSK, bir süre önce geçici olarak ihraç ettiği sendikaların örgüte yeniden kabulü için başka koşulların yanında Tek Tip Tüzüğün benimsenmesi koşulunu da ileri sürmüştü. İhraç edilen sendikalardan Baysen, bu tüzüğü bazı değişikliklerle kabul etmişti.

Tüzük değişikliği dışında esas mücadelenin Mehmet Ertürk ile Kemal Daysal kliği arasındaki görüş ayrılıklarının tartışılması ve genel yürütme kurulunun seçimleri sırasında geçeceği bildiriliyor. Maden-İş tüzüğüne göre Genel Sekreter ve Genel Başkan Vekilleri, ancak Genel Başkan tarafından gösterilen adaylar arasından seçilebiliyor. Bu durumda TKP'lilerin Genel Başkanlığı ellerinde tutmaları halinde, halen Genel Sekreter olan Ertürk'ün, yeniden Genel Sekreterliğe aday gösterilmeyeceğine kesin gözüyle bakılıyor. Yine Tüzüğe göre Genel Başkanlığı kazanan, Yürütme Kurulu üyelerini de göstereceği adaylar arasından seçtiriyor ve böylece yürütme kurulunu istediği gibi oluşturabiliyor.

Genel-İş Sivas Şube Kongresi yapıldı

SİVAS (AA)

DİSK'e bağlı Genel-İş Sendikası Sivas Şubesinin 8. Olağan Kongresi yapıldı ve başkanlığa 24 yaşındaki mevsimlik işçi Mehmet Er seçildi.

Sivas Belediyesinde çalışan 1400 kadar işçinin üyesi bulunduğu DİSK'e bağlı Genel-İş Sendikası Sivas Şube Kongresine 184 delege ve çok sayıda konuk katıldı.

Kongrede yapılan seçimler sonucunda diğer adayların çekilmesi ile 24 yaşındaki mevsimlik işçi Mehmet Er, tüm delegelerin oyunu aldı.

Seçimlerde Yönetim Kurulu üyeliklerine de Mehmet Yıldırım, Nuri Orbey, Ahmet Ağca, Hikmet Taşkın, Seyit Karabudak, Yücel Engin, Mehmet yağmur Mahmut Samyeli, Hüseyin Çelik, Raşit Özsayıner ve Necati Doğan getirildiler.

Mardin Çimento Fabrikasında grev başladı

MARDİN (AA)

Toplu iş sözleşmesi görüşmelerinde anlaşma sağlanamaması üzerine, Mardin Çimento Fabrikasında çalışan 351 işçi greve başladı.

Mardin Çimento fabrikası işvereni ile Türk-İş'e bağlı Çimse-İş Sendikası arasında bir süredir devam eden toplusözleşme görüşmelerinde anlasma sağlanamamıştı.

Valsler ülkesindeki sefalet tablosu

Avusturya'daki Türkiyeli işçiler

Valsler ülkesini, cennet sanıp gelmişler. Sonra bu izbe sokaklarda, her zaman yakalanmak korkusu içinde, yaşamaya çalışıyorlar!

Tutukevinin avlusuna atılan ibrahim Yavaş 4,5 saat baygın yattı

- Serbest bırakıldıktan sonra ciğeri su toplayan İ.Yavaş'a doktor şu teşhisi koyuyordu: Verem!

BEHMAN MENTEŞOĞLU

Bir adam... Soğuk, gri bir avlu... Mavileri solmuş, donuk bir gökyüzü. İliklere işleyen bir rüzgar yerde sırt üstü yatan adamın yüzünde dolanıyor... Adam hafif hafif inliyor, gözleri açılıyor yavaşça... Uzun bir 'ahhh' çıkıyor ağzından... Sonra suskunluk... Bir kez daha bağırıyor dili belirsiz çığlıklarla... Ve ardından bildik bir küfür, "ana, avrat, silsile sülale ve memleket" üstüne... Ağız dolusu hınç... Ve yeniden bayılıyor adam... Ve olduğu yerde 4,5 saat daha yatıyor rüzgarda savrulan suskun küfürler içinde...

Viyana'dayız... Valsler ülkesinde... İnceliğin zerafetin başkenti diye anılan şehrin orta yerinde... 8. Mahalledeki tutuklu evinde...

AVRUPA TARZI HORLANMA

Avluda yatan adam bir Türk işçisi. Adı İbrahim Yavaş... Adapazarlı Avusturya semt polisi tarafından bir esrar işine adı karıştığı iddiası ile tutuklanmış... 2. Mahalledeki evinden sorgusuz sualsiz apar-topar alınarak 9. Mahalledeki karakola götürülmüş... Garda iki gün bekletilmiş ve daha sonra 8. Mahalledeki tutukevine nakledilmiş. Bu süre içinde kendisine yemek verilmemiş ve baskı ve horlanmanın Avrupa'daki standartları uygulanmış... Sonunda açlık ve yorgunluktan tutukevinde bayılan işçimiz avluya atılıvermiş Viyana polisi tarafından, kapı dışarı atılan bir köpek gibi... Ayılsın diye atmışlar dışarı...

Ve 4,5 saat sonra bir ambulans gelip götürüyor İbrahim Yavaş'ı hastaneye... Hastanede doktor "açlık ve soğuk" yüzünden hasta olduğuna dair bir rapor veriyor ve polislere iyi bakılması ve iyi yemekle beslenmesi gerektiğini söylüyor. Alıp götürüyor Avusturya polisi İbrahim Yavaş'ı...

VEREME SÜRÜKLENEN BİR İNSAN

Daha sonra haftada iki kez doktora çıkarılarak tedavi edilmesi gereken İbrahim Yavaş mahkemede suçsuz bulunuyor ve beraat ediyor.

Beraat ettikten sonra Viyana Erz. Karl Str.de Doktor Friedrich Leimser'e muayene olan İbrahim Yavaş'a verem teşhisi konuyor ve verem hastanesine yatırılıyor.

Ve İbrahim Yavaş hâlâ bu hastanede yatıyor. Avusturya polisinin insanlık dışı tutumu yüzünden ciğerlerini uşuten ve su toplayan işçimizin akciğerlerinden her hafta su alınıyor. Avusturya'dayken İbrahim Yavaş'ı ziyaret etme isteğimiz engellendi.

KONSOLOSLUK İLGİLENMEDİ

İbrahim Yavaş hastanede de zor şartlar altındadır. Tedavi masrafları sigorta tarafından karşılanmış ancak uğradığı maddi ve manevi zararın karşılığını polisten alması gerektiği söylenmiştir. Viyana polisi bu talebi reddetmiştir. İbrahim Yavaş'ın arkadaşlarının Türkiye Konsolosluğuna bu konuda yaptıkları başvuru ise geri çevrilmiştir.

RASTLANTI DEĞİL

1979'un yaz aylarında cereyan eden ve eylül-ekim aylarına kadar uzanan bu olay aslında acı bir sahipsizliği simgelemektedir.

Gerçekten de Avusturya'daki işçilerimiz arasında bu tür olaylar olağandışı bir rastlantı değil, sık sık cereyan eden tipik örneklerdir.

Avusturya'da yaşayan işçilerimiz, Avrupa'nın diğer ülkelerindeki işçilere göre çok daha ağır baskılar altındadır. Yaşama ve çalışma şartları adeta sorumsuz bir elin acımasızca çizdiği bir sefalet tablosunu andırmaktadır.

YARIN: KAÇAK ÇALIŞMA KORKUSU VE BULUNMAYAN CENNET

Bayramalışverişi işportacılara yaradı

İSTANBUL (THA)

Pazar günü alışveriş yerlerinin kapalı olması gerekir. Ama iki bayramın biraraya gelişi bu kuralı kağıt üstünde bıraktı. Büyük mağazalara zaten yaklaşamayan halk seyyar tezgahların başında birikti. Bir iki küçük bayram hediyesi yanında, durumuna göre kışlık birşeyler de almaya çalıştı. Yenicami etrafında kurulan tezgahlar, en kalabalık yerlerden biri idi.

Prof. Dr. Turgut Balkas yaptığı incelemeler sonucunda "En lezzetli balıklar Akdeniz kıyılarımızdadır" dedi.

Akdeniz'in en lezzetli balıkları sahillerimizde avlanıyor

MERSİN

Orta Doğu Teknik Üniversitesi Deniz Bilimleri Fakültesi Dekanı Prof. Dr. Turgut Balkas, deniz ürünlerinde toksin olarak tanımlanan maddelerin saptanması amacıyla yapılan laboratuvar çalışmaları sonunda, Akdeniz'in en lezzetli balıklarının sahillerimizde bulunduğunu söyledi.

Prof. Dr. Turgut Balkas, yapılan laboratuvar çalışmaları ile ilgili olarak şunları söyledi: "Yapılan çalışmaların sonuçlarına göre, Seyhan Nehrinin denize döküldüğü yerden İçel'in Taşucu Bucağını da kapsayan sahilde kefal, barbunya, tekir, karides, yengeç, üfer, sarpa ve lagos gibi deniz ürünleri, toksin maddeleri bakımından Dünya Sağlık Örgütünün belirlediği tölerans limitlerinden en az iki kez daha azdır."

Batı Akdeniz, Adriyatik ve Ege Denizinde elde edilen deniz ürünlerinin, Seyhan Taşucu sahilinden toksin maddesi bakımından yüzde 330 oranında bir fazlalık gösterdiğini belirten Balkas sözlerini şöyle tamamladı:

"Bu sonuçlardan anlaşılacağı gibi, Seyhan-Taşucu arasındaki sahilde yetişen deniz ürünleri toksin maddesi bakımından hem çok temiz, hem de çok lezzetlidir. Örneğin İtalya'da yetişen deniz ürünleri toksin madde miktarları bakımından kat kat üstündedir ve yenilmez durumdadır."

Türk-Yunan sınırında 454 kilo esrar ele geçirildi

ALEKSANDROPOLİS (AA)

İstanbul'dan geldiği bildirilen bir otobüste yapılan aramada, 464 kilo yüksek kalite esrar bulunduğu açıklandı.

Yunanistan polisi, Türk-Yunan sınır kapısında esrarla birlikte yakalanan otobüste yolcu bulunmadığını, otobüsü kullanan 25 yaşındaki Hollandalı Michel Barthelemy'nin ve yanındaki 37 yaşındaki İsviçreli Seygi Giess-Zeyner'in tutuklandığını bildirdi.

Yapılan sorgusu sırasında Barthelemy, otobüsün bir Türk'e ait olduğunu söyleyerek, sahibinin ricası üzerine otobüsü Amsterdam'a götürdüğünü belirtti. Barthelemy, kullandığı otobüste bulunan esrardan da habersiz olduğunu ileri sürdü.

T.C.

Köyişleri ve Kooperatifler Bakanlığı

Topraksu Genel Müdürlüğü

Topraksu

Bolu Ekip Başmühendisliği

2.221.933.00 TL keşif bedelli 66.658.00 TL geçici teminatlı Bolu-Seben-Alpagut köyü sulama tesisi elektrik projesi 16.11.1979 Cuma günü saat 11.00'de 2490 sayılı yasanın 31.inci maddesi gereğince kapalı zarf usulü ile Tabaklar Mahallesi Reşat Akar cad. No: 31'deki başmühendislik binasındaki komisyon huzurunda ihale edilecektir.

Bu işe ait eksiltme dosyası Başmühendislikte görülebilir. İsteklilerin belge müracaat son günü olan 13.11.1979 tarihinde saat 18.00'e kadar Başmühendisliğimize müracaatla verecekleri dilekçelerine,

1- İşin en az keşif bedeli kadar C grubu müteahhitlik karnesi,

2- Yapı araç bildirgesi, miktarları ve çeşitleri eksiltme dosyasında belirtilen yardımcı inşaat makinalarına ait noter tasdikli kira mukavelesi,

3- Bankalardan alınmış banka kredi mektuplarının ekli olduğu mali durum bildirgesi,

4- Müteahhitin bu işte çalıştıracağı teknik personele ait teknik personel bildirgesi,

5- Dilekçenin veriliş tarihinde müteahhitin elinde bulunan işleri açıklayan taahhüt bildirgesi,

6- İsteklilerin iş yerini görüp tetkik ettiklerine dair işin ait olduğu kontrolluktan alınmış tasdikli belge,

7- Kanuni ikametgah belgelerini ekleyerek bu iş için yeterlik belgesi almaları lazımdır.

Yukarıda 2, 3, 4 ve 5 no'da yazılı belgelerin bizzat müteahhit tarafından imzalanması şarttır.

İhaleye gireceklerin yeterlik belgeleri ile birlikte usulüne uygun olarak alınmış geçici teminat makbuz veya banka mektubunu, aslı veya noterden tasdikli 1979 yılı Ticaret ve Sanayi Odası belgesini usulüne uygun olarak 2490 sayılı kanun gereğince hazırlayacakları teklif mektuplarını en az ihale saatinden bir saat önce komisyon başkanlığına vermeleri lazımdır. Postadaki gecikmeler dikkate alınmaz.

Duyurulur.

(Basın: 23274 1159)

İslam Ülkeleri 1. Ticaret Fuarı dolayısıyla

PTT İşletmesi, özel tarih damgası kullanıyor

ANKARA (AA)

PTT İşletmesi Genel Müdürlüğü, pul meraklıları için, Türk Hava Yollarının Basel ve Cidde'ye yapacağı ilk uçuşlar ve İslam Ülkeleri 1. Ticaret Fuarı dolayısıyla, "Özel Tarih Damgası" kullandırılacağını açıkladı.

PTT Genel Müdürlüğünden dün yapılan açıklamaya göre, 3 Kasım Cumartesi günü Türk Hava Yollarının Ankara-İstanbul-Basel arasındaki ilk uçuşu için Ankara Posta Merkezinde, 11 Kasım Pazar günü de İstanbul-Ankara-Cidde arasındaki ilk uçuş için İstanbul Posta Merkezinde "Özel Tarih Damgası" kullanılacak

PTT Genel Müdürlüğü, isteyenlerin filatelik zarf ve kartlarının "varış damgası" basılmak üzere Basel ve Cidde'ye gönderileceğini daha sonra zarf ve kartların ise sahiplerine iade edileceğini bildirdi.

Açıklamada ayrıca, 18 Kasım 1979 günü İslam Ülkeleri 1. Ticaret Fuarının açılması dolayısıyla, gerek Fuarın bulunduğu yerde, gerekse İstanbul Posta Merkezinde "Özel Tarih Damgası" kullandırılacağı kaydedildi.

Kanlı baskında biri polis iki kişi ölmüştü

Adana' da Hacı Bayram Karakolunu basan 5 kişiden biri yakalandı

● Adana yolunda 'Devrimci Savaş' grubuna mensup bir kişi Klaşinkof tüfek ve çok sayıda mermi ile yakalandı

ADANA(ÖZEL)

Adana'da 18 Nisan 1979 günü Hacı Bayram karakoluna silahlı baskın düzenleyerek bir polis memurunun öldürülmesi, iki bekçinin de yaralanması olayına karışan beş kişiden biri yakalandı.

Adana Sıkıyönetim Komutanlığının yaptığı açıklamaya göre, Hacı Bayram karakoluna baskın düzenleyerek, nezarette bulunan dört kişiyi kurtarmak isteyen ve baskın sırasında polis memuru Sadık Kantekin'in öldürüp, bekçi Bekir Hatipoğlu ile Halil Doğru'yu yaralayan ve arkadaşları Azmi Akan'ın da ölümüne neden olan silahlı beş eylemciden biri olan, Ramazan Ceviz, 25 Ekim günü Adana Emniyet Müdürlüğüne bağlı görevlilerce yakalandı.

Sıkıyönetim yetkilileri, Ramazan Ceviz'in söz konusu karakol baskınından başka işçi Mehmet Karabudak'ın, işçi Abdullah Gök'ün ve tüpgaz bayii Mehmet Özdemir'in öldürülmesine ve sinemacı Abbas Ali Alıcı ve Mehmet Avcı'nın ağır şekilde silahla yaralanmasına da doğrudan doğruya iştirak ettiğini belirttiler.

ADANA YOLUNDA THKP—C MENSUBU OLDUĞU İLERİ SÜRÜLEN BİR KİŞİ, BİR KLAŞİNKOFLA YAKALANDI

Antep'ten Adana'ya gelmekte olan bir otobüste yapılan aramada İstanbul Hukuk Fakültesi öğrencisi Hasan Sever'e ait bir adet Klaşinkof marka otomatik silah, bu silaha ait 90 mermi, üç şarjör bir adet taarruz el bombası ve bir askeri talimname ele geçirildi.

Sever, yapılan sorgusunda kendisinin THKP—C mensubu olduğunu ve Devrimci Savaş Grubuna girdiğini söyledi. Sıkıyönetim yetkililerinden alınan bilgiye göre Sever'in daha sonra İstanbul'da kaldığı evde yapılan aramada da iki adet tabanca, 126 mermiyle bir adet patlamaya hazır dinamit bulundu.

Yetkililer, adı geçen şahsın bugüne kadar 11 Şubat 1977 tarihinde İzmir Karamürsel mağazası soygunu, 2 Ekim 1977' de Mahmut Yergin adlı öğrencinin öldürülmesi ve örgütüne silah sağlanması olaylarına karıştığını da belirttiler.

İmar ve İskan Bakanlığı arsa satılacağını açıkladı

ANKARA (THA)

İmar ve İskan Bakanlığı 17 bin 933 adet İstanbul, 7 bin 334 adet İzmir ve 11 bin 216 adet de Ankara'da olmak üzere toplam 36 bin 438 adet konut yapımına elverişli arsa satılacağını açıkladı.

Dün Resmi Gazetede yayınlanan Bakanlık duyurusunda, arsa satışından, dar gelirli aileler ve bunlardan oluşan Kooperatifler ile kamu kredi kaynaklarından yararlanmaya hak kazanmış, Emekli Sandığına bağlı memurlar, Sosyal Sigortalara bağlı işçiler, Bağ-Kur üyeleri ile bu kurumlara bağlı kişilerin oluşturduğu kooperatiflerin öncelikli olarak yararlanabilecekleri belirtiliyor.

Kadifekale heyelan bölgesinde can güvenliğinden yoksun yurttaşlardan bir bölümü Buca'daki sosyal konutları işgal etti.

Heyelandan kaçan İzmirliler Buca'daki sosyal konutları işgal etti

İZMİR (THA)

Kadifekale sırtlarında heyelan bölgesi ilan edilen Vezirağa 19 Mayıs, Altay, Kosova ve Mariye Mahallelerinde yaşayan yurttaşların bir bölümü, dün sabah Buca'daki sosyal konutları işgal ederek yerleştiler.

Kadifekale Heyelan Derneği Başkanı ve 19 Mayıs Mahallesi Muhtarı Murtaza Gültekin, konuyla ilgili yaptığı açıklamada, İmar ve İskan Bakanlığı ile İl Yöneticilerinin, heyelan bölgesinde can güvenliğinden yoksun olarak yaşayan ailelerin üç yıldan beri sorunlarına sahip çıkmadığını hatırlatarak şöyle konuştu:

"Valı Necdet Calp afetzadelere, 'Buca'daki bu konutları Cumhuriyet Bayramına kadar dağıtacağım' sözünü vermişti. Afetzadelerden 25-30 aile bu söze dayanarak, bu sabah (dün) Buca'daki sosyal konutlara yerleşmeye başladılar. Elektriği ve suyu olmayan bu konutlara bizler su ve elektrik bağlatabiliriz. Vatandaş zebil halde. Kışta kıyamette daha dayanacak gücü kalmadı"

Buca'daki 250 konuta afetzadelerin yerleşimi için İmar ve İskan Bakanlığından henüz bir karar çıkmadığına da değinen Gültekin, afetzedelerin bu konutlara yerleşmelerinin yasadışı bir yönü bulunmadığını söyledi.

Afetzedelerin konutlara yerleşmeleri üzerine çevrede geniş güvenlik önlemi alındı. Afetzedeler ise, gerekirse Vali Calp ile bir kez daha konuşabileceklerini açıkladılar.

Bayram tatilleri birleşince

MEVLANA MÜZESİNİ İKİ GÜNDE 10 BİN KİŞİ GEZDİ

(THA)

Cumhuriyet ve Kurban Bayramları tatillerinin biraraya gelmesi sonucu Konya adeta bir turist akınına uğradı. Kentteki oteller tamamen doldu.

Konya'ya gelen turistler başta Mevlana Müzesi olmak üzere tarihi ve turistik yerlere büyük ilgi gösterdiler.

Son iki gün içinde Mevlana Müzesini ziyaret edenlerin sayısı 9.256'yı buldu. Bunun 1.236'sının yabancı, gerisinin ise yerli turist olduğu bildirildi

Isyan, komando Yusuf Arpacının savcıya ateş etmesiyle başladı

MHP yanlıları Paşakapısı Cezaevinde isyan çıkardı

● Aydın ve Reyhanlı'da törenler sırasında olaylar çıktı

HABER MERKEZİ

Üsküdar Paşakapısı Cezaevinde dün saat 14.30 sıralarında MHP yanlısı komandoların elebaşılığında isyan çıktı.

Dün cezaevi savcısının, mahkumlara hitaben yaptığı konuşmada, Bayramda ilk ve son günü tam gün diğer günleri de yarım gün ziyaretçi kabul edileceğini açıklaması üzerine tutuklu komandolardan Yusuf Arpacı "Sen bize hakaret ediyorsun" dedi. Cezaevi savcısının kendilerine hakaret etmediğini söylemesi üzerine de Arpacı silahını çekerek üç el ateş etti ve isyan başladı.

Yaklaşık 550 tutuklu ve hükümlünün kaldığı cezaevinde, MHP yanlısı komandolar tarafından başlatılan isyan sırasında 15 gardiyan rehin alındı. Cezaevinin içinde çeşitli sloganlar atarak her şeyi kıran bu arada birkaç el silah atan mahkumlar daha sonra cezaevinin duvarına bir pankart astılar ve koğuş kapılarını içerden kapattılar.

Kendisiyle görüştüğümüz Cezaevi Savcısı, isyanın esas olarak bir süre önce komandoların kaçmak için kazdıkları tünelin ortaya çıkarılmasının yarattığı bir tepki olarak başlatıldığını ve bunun yanında Alpaslan Alpaslan, Nuh Semiz, Ümit Deniz Kulluk ve Abdurrahman adlı komandoların, Sakarya Cezaevine sürgünlerinin çıkmasının da bu isyanın başlatılmasında bir etken olduğunu belirtti.

Cezaevi ve çevresinde geniş güvenlik önlemleri alındı ve İl Jandarma Alay Komutanı mahkumlara hitaben hoperlörle bir konuşma yaparak, başlatılan eyleme derhal son verilmesini istedi. Gazetemiz baskıya verildiği sırada Paşakapısı Cezaevindeki isyan devam ediyordu.

Reyhanlı ve Aydın'da bayram törenlerinde olaylar çıktı

Antakya'nın Reyhanlı ilçesinde Cumhuriyet Bayramı töreninde çıkan olaylarda biri polis beş kişi taşlarla yaralandı.

Hükümet alanında tören yapılırken henüz kimliği belirlenemeyen bir kişi havaya tabancayla ateş etti. Bunun üzerine tören alanında kargaşa çıktı, bu arada bir grup törene katılanlara doğru taş attı. Güvenlik görevlileri duruma hakim oluncaya kadar atılan taşlardan Polis Memuru Mehmet Çiçek ile henüz kimlikleri tespit edilemeyen 4 yurttaş çeşitli yerlerinden yaralandı. Olayla ilgili olarak beş kişi gözaltına alındı.

Aydın'da dün yapılan Cumhuriyet Bayramı törenlerinden sonra İstasyon meydanında iki grup arasında silahlı çatışma çıktı. Çatışmada, her iki gruptan da üç kişi atılan taşlarla yaralandı ve Aydın Devlet Hastanesinde tedavi edildi.

Polisin müdahalesiyle olay daha fazla büyümeden önlendi ve üç kişi yakalanarak gözaltına alındı.

Tekirdağ'da

Tekirdağ'da çeşitli bombalama olaylarına karıştıkları iddia edilen Dev-Sol taraftarı 7 kişi yakalandı. Yakalanan kişilerin kaldıkları evde yapılan aramada ise üç tabanca, 49 adet mermi bulundu.

Ahmet Hulusi Önder, Çetin Şen, Mehmet Atıl, Mualla Akkurt, Nusret Çetin, Mehmet Girgin ve Özlem Uslu adlı kişilerin, Tekirdağ'da, içinde Avukat Sebahattin Eral'ın yazıhanesi ve MHP Tekirdağ İl Merkezinin de bulunduğu çeşitli yerleri bombalamaktan sanık olarak gözaltına alındıkları bildirildi.

Ankara' da linyit karnesiyle kok kömürü alınabilecek

ANKARA

Ankara'da bayramdan sonra isteyen herkese tonu 5 bin 300 liradan kok kömürü dağıtılacağı öğrenildi

Kömür Tevzii Müessesesi Müdürü Kemal Bahadır; linyit kömürü tahsisinin kok kömürüne dönüştürülebilmesi olanağının tanınmasıyla, bayramdan sonra dağıtımın hızlanacağını ve kömür sıkıntısının çekilmeyeceğini söyledi.

Bahadır konuyla ilgili olarak "Son günlerde Devlet Demir Yolları"ndaki taşıma aksaklıklarının giderilmesi üzerine 15 bin ton kömür Ankara'ya ulaştırılmak üzere yola çıkarılmıştır" dedi.

Bu yıl Ankara'da 288 bin kişinin kömür almak için başvurdugunu bildiren Kemal Bahadır, 649 bin 500 ton kömür talebine karşılık 358 bin 176 ton kömür dağıtıldığını söyledi.

Talep ile dağıtım arasındaki dengesizliğin giderilmesine çalışıldığını da söyleyen Bahadır sözlerine şöyle devam etti. "İki yıl önceki kömür dağıtımı ile bu yılki dağıtım arasında bir karşılıştırma yaparsak, ileri durumda olduğumuz görülür. 1977 yılında 316 bin 957 kişi kömür almak için başvurmuş, 624 bin 484 ton kömür talebine karşılık, 157 bin 317 ton dağıtılmıştır. 1978 yılında ise 615 bin 408 ton kömür talebine karşılık, 388 bin 574 ton kömür dağıtıldı. Bu yıl 649 bin 500 ton kömür gereksinimi için başvuruda bulunulmuş ve bugüne dek 358 bin 176 ton kömür teslim edilmiştir. Yıl sonuna kadar kömürsüz vatandaş kalmayacaktır."

Ankarada kok kömürünün depo satış fiyatının 5 bin 300 lira olduğunu yineleyen Bahadır, linyit için para yatırmış olanların Kömür Satış ve Tevzii Bürolarına başvurarak kok kömürü alabileceklerini de sözlerine eklemiştir.

● Salgın hastalıklar hayvan varlığımızı büyük bir tehdit altında tutuyor ●

Güneydoğu'da 300 bin hayvana bir veteriner düşüyor

DİYARBAKIR (THA)

Güneydoğu Anadolu bölgesinde 300 bin baş hayvana bir veteriner düştüğü bildirildi. Diyarbakır bölgesi Veteriner Hekimler Odası Genel Kurulunda yapılan açıklamada, bölgedeki veteriner kuruluşlarının araç, gereç ve ödenek yetersizlikleri yüzünden çok güç şartlar altında görev yaptıkları belirtilerek bu duruma kısa süre içinde çözüm bulunması istendi.

Ülkedeki veteriner sayısı dağılımında da büyük bir dengesizlik bulunduğu belirtilen Oda Olağan Kongresinde, veteriner atamalarının belli bir yönetmelik çerçevesinde ve bölge koşulları gözönünde tutularak yapılması gerektiğine işaret edildi.

Oda Kongresinde görüşlerini açıklayan veterinerler şu görüşleri savundular: 'Hayvancılık konusunda bugüne kadar izlenen yanlış politikalar terkedilmeli, gerçek hayvan üreticisine ve dolayısıyla halkımıza dönük politikalar benimsenmelidir. Küçük aile işletmeciliği şeklinde hayvancılık yapan üreticilerin sorunlarına çözüm getirilmelidir. Bölgede her yıl sıkıntısı çekilen yem sorunu mutlaka çözülmelidir. Hayvan ihracatı durdurularak, Et Balık Kurumu önündeki uzun et kuyruklarına çözüm bulunmalıdır. Hayvan sağlığına gereken önem verilmeli ve veteriner hekimler de tam süre çalışma yasası kapsamına alınmalıdır."

Gübre için sıra bekleyen yurttaşlar

Gübre darlığı Viranşehir ovasını tehdit ediyor

VİRANŞEHİR (THA)

Urfa'nın Viranşehir Ovasında bu yıl ekilecek olan 1 milyon 100 bin dekar arazi için ihtiyaç duyulan 18 bin ton gübrenin sağlanamaması halinde, hububat üretiminde önemli ölçüde düşüş kaydedileceği bildirildi.

Viranşehir Ziraat Teknisyeni Ethem Boz tarafından yapılan açıklamada, Türkiye'nin üç önemli ovasından biri olan Viranşehir ovasının 18 bin ton gübre ihtiyacı bulunduğu, buna karşılık çiftçilere bugüne kadar yalnızca 2,8 bin ton gübre tahsis edildiği belirtildi.

Viranşehir Ziraat Odası Başkanı Reşat Korak ise Ovadan 2 milyon ton hububat elde edildiğini belirterek şöyle dedi: "Çiftçiler, gübretüccarlarının insafına terketilmişlerdir. Bakanlık gereken önlemleri almadığı ve gübre sağlamadığı takdirde hasatta büyük bir azalma olacak ve bundan milli ekonomi büyük bir zarar görecektir."

Soygunlar artınca para bu araçlarla taşınmaya başlandı

● Otosan Firması tarafından çıkarılan araçlar, yaklaşık 2 milyon değerinde

Soygunlar artınca para taşıyan banka araçları değiştirildi

AYTEN ERBAY

Bankaların ve diğer müesseselerin para taşıyan araçlarına yapılan saldırıların artması nedeniyle bu araçlarda değişiklik yapıldı.

Otosan firması tarafından çıkarılan bu araçlar, minübüs görünüşünde, eskilerinden daha üstün kapıya sahip elektronik güvenlik sistemiyle donatılmış olup, üzeri çelik bir zırhla kaplı. Yaklaşık 2 milyon lira değerinde olan bu araçların para konulan kapıları şoföre bağlı ve dışardan hiç bir müdahaleyle açılmıyor.

Bu araçların özel bankaların kendilerince satın alındığı, TC Ziraat Bankası ve boğazköprüsüne ise devlet tarafından verildiği öğrenildi.

TMMOB "Üyemiz Salman Serttepe gözleri bağlanarak bilinmeyen bir yere götürüldü"

ANKARA (ÖZEL)

TMMOB üyesi olan İnşaat Mühendisi Salman Serttepe'nin, 27 Ekim tarihinde görevli bulunduğu Adana'da, gözleri bağlı olarak bilinmeyen bir yere götürüldüğü bildirildi.

27 Ekim sabahı Salman Serttepe ve Töb-Der üyesi İbrahim Ölmez'in, evlerinden alınarak gözlerinin bağlandığı ve bilinmeyen bir yere götürüldüğü, ailelerinin başvurularına rağmen bilgi verilmediği de bildirilen, açıklamada, "Kuşku verici bir nitelikte olan bu olay bir an önce açığa çıkarılmalı, Serttepe ve beraberindekiler serbest bırakılmalıdır" denildi.

BAŞSAĞLIĞI

BAYRAMPAŞA'DA FAŞİST KATLİAMDA HAYATLARINI YİTİREN 6 YURTTAŞIN

(RAMAZAN ÇABUK, ADEM ESOVA, NAFİZ ÖZCAN, SEBAHATTİN UÇAR, SALİH YILMAZER VE AHMET TATARBAŞI)

AİLELERİNİN

ACISINI PAYLAŞIR, YAKINLARINA VE BAYRAMPAŞALILARA BAŞSAĞLIĞI DİLERİZ.

Türkiye İşçi Köylü Partisi İstanbul İl Örgütü

Atatürk Eğitim Enstitüsünde yeni ders yılı 12 Kasımda başlıyor

● Öğrenim ve sınav programı belli oldu

İSTANBUL (ÖZEL)

Atatürk Eğitim Enstitüsünde 1978-79 öğretim yılı 12 Kasım pazartesi günü başlayacak. Güz dönemi sınavları ise, 24 Aralık-5 Ocak tarihleri arasında yapılacak.

1979-1980 öğrenim yılı içinde, gece bölümü öğrencilerinden isteyenler, gündüz öğrencileri ile birlikte öğretim yapabilecekler. Gece bölümü öğrencileri, başka bir enstitünün gece bölümüne nakillerini isteyebilecek, her hangi bir işte çalıştığını belgeleyenler ise sınavlara dışardan katılma olanağına kavuşacaklar.

İstanbul Atatürk Eğitim Enstitüsünde birinci yarı yıl, 12 Kasım-22 Aralık 1979, kış dönemi sınavları ise 24 Aralık-5 Ocak tarihleri arasında yapılacak. İkinci yarı yıl 14 Ocak-5 Şubat (6 hafta) tarihleri arasında olacak.

Yaz dönemi sınavları 25 Şubat-7 mart 1980, güz dönemi sınavları ise 17-22 Mart tarihleri arasında yapılacak.

Öğrenciler durumlarını ve tercihlerini okul açılmadan önce bir dilekçe ile Enstitü Yönetimine bildirecekler.

"Türkiye'de İstihdam ve İşsizlik Sorunları" semineri düzenleniyor

İSTANBUL (ÖZEL)

Ekonomik ve Sosyal Etüdler Konferans Heyeti tarafından düzenlenen "Türkiye'de İstihdam ve İşsizlik Sorunları" konulu seminer 7 Kasım tarihinde İstanbul'da Sheraton Otelinde yapılıyor.

TİSAV

TDK Başkanı

ŞERAFETTİN TURAN:

"Dilde özleşme akımı, toplumsal bir silkinme olayıdır"

Mehmet Yeşil

Şerafettin Turan TDK ödülleri dağıtım töreninde

Dilde özleşme akımının toplumumuz açısından taşıdığı anlam sizce nedir? TDK'nın bu alandaki çalışmaları sizce başarıya ulaşmış mıdır, ya da TDK kuruluş amacına ulaşmış mıdır?

Dil, hiç kuşkusuz insanlar arasında en etkili ve ölümsüz iletişim aracı olduğu kadar, toplumsal ya da ulusal birliği sağlayan ve sürdürülen asal öğelerden biridir. Böyle olmakla birlikte dillerin, toplumların tarihsel süreci boyunca diğer dillerin etkisi altında kalması da kaçınılmazdır.

Nitekim Türkçemizin, Selçuklu ve Osmanlı İmparatorlukları süresince devletin bir "uluslar topluluğu" olmasının ve Müslüman kültürünün temsilcisi bulunmasının doğal bir sonucu olarak özellikle Arapça ve Farsçanın etkisiyle yeni bir nitelik ve içerik kazandığını biliyoruz. Öylesine ki, 1876'da Anayasa çalışmaları sırasında devletin resmi dilinin ne olması gerektiği tartışılırken, Arapça'nın resmi dil olması öne sürülebilmiştir.

Bu tarihsel gerçekleri unutmazsak, "dilde özleşme" akımı toplumsal bir silkinme olayı, Türk ulusunun kendi öz diline yeniden kavuşmak istemesi diye kabul etmemiz gerekir.

Dil'de özleşme çabalarının 2. Meşrutiyet döneminde başladığını, ancak Atatürk'ün öncülüğünde bir "akım"a dönüştüğünü, dil devrimi diye anılan bu amaca ulaşabilme'ye için de özel ve özerk bir kuruluşun öngörülerek Türk Dil Kurumu'nun kurulduğunu biliyoruz. 12 Temmuz 1932'de Türk Dili Tetkik Cemiyeti adıyla kurulan Kurumun amacı şöyle saptanmıştı:

"Türk Dili Tetkik Cemiyeti'nin amacı, Türk Dilinin öz güzelliğini meydana çıkarmak, onu dünya dilleri arasında değerine yaraşır yüksekliğe eriştirmektir."

Türk Dil Kurumu'nun Türkçemizin özleşmesi ve kültürel ya da teknolojik alanda tüm kavramları ve terimleri karşılayacak bir zenginliğe kavuşması yolundaki çalışmalarının başarılı sonuçlar verdiğine, Kurumun kuruluş amacına yaklaşıldığına inanmaktayım.

Türkçenin özleşmesi akımı artık geriye dönülmesine olanak bulunmayan bir güce ve aşamaya ulaşmıştır. Bununla tüm sorunların çözüldüğü ya da amacın tam anlamıyla gerçekleştiği savını ileri sürmediğim anlaşılmaktadır sanırım. Bilimsel teknolojik ilerlemelere koşut olarak ortaya çıkan kavramlara ve terimlere yadırganmayacak karşılıklar bulmak, en büyük sorun olarak karşımızda durmaktadır. Bu sorunun üstesinden gelebilmek için kültür ve bilim çevreleri ile kuruluşlarımızın konuya gereken önemi verip, Tük Dil Kurumu ile işbirliği yapmaları gerektiğini de belirtmek isterim.

"Aşırı Özleşme" diye tanımlayabileceğimiz çabanın halk ile aydınlar arasında belli bir kopukluk yarattığı gözlenebiliyor. Bu saptamaya katılıp katılmadığınızı, eğer katılıyorsanız üstesinden gelme yollarının sizce neler olduğunu, katılmıyorsanız nedenlerini açıklar mısınız?

Türk Dil Kurumu'na yöneltilen eleştirilerin başlıcalarından biri, aşırı özleşme ile, kuşaklar arasında anlaşma olanağının giderek azaldığıdır. Sorunuzda bu eleştiri, "halk ile aydınlar arasında belli bir kopukluk yarattığı gözlenebiliyor" diye yeni bir değerlendirme ve saptamayı yansıtıyor.

Eğer bu saptama gerçek verilere dayanıyorsa onları bilmek isterim. Öyle değilde bir gözlem ve yargıyı yansıtıyorsa bu yargıya katılmayacağım. Şöyle ki; aydınlar ile halk arasında dil bakımından gerçek bir kopukluk, dilde özleşme akımından önceki dönemlerin belirgin özelliği olarak tarihe mal olmuştur. Arapça ve Farsça'nın etkisi, baskısı altında sözcüklerini ve dilbilgisi kurallarını yitirmiş, Osmanlıca diye anılan o dönemdeki aydın dili ve onun yazını olan "Divan Edebiyatı" ile halkın konuştuğu Türkçe arasında uçurumu andıran kopukluk anımsanırsa, bugün dilde özleşme akımının aydınla halkı birbirine yaklaştırdığını kabul etmek gerekir. Çünkü özleştirme ya da yabancı kökenli sözcüklere, Türkçe karşılıklar bulma çalışmalarında, halkımızın kullandığı sözcüklere öncelik ve ağırlık verilmekte ve böylece bir ayrılma değil bir birleşme, bütünleşme gözetilmektedir.

1979 Nobel Edebiyat ödülünü Yunanlı şair ODİSSEUS ELİTİS aldı

Nobel'i kazanan Yunan şairi Odisseus Elitis

Yavuz Çekirge
(Stockholm)

1979 yılı Nobel Edebiyat Ödülünü kimin aldığı geçtiğimiz günlerde açıklandı. Bu yılın ödülü (800 bin İsveç kronu yaklaşık 8 milyon TL) Yunanlı şair Odisseus Elitis'e verildi. Nobel Ödülü Seçim Komitesi, yani İsveç Akademisi, bu yıl da ödül sahibini son güne dek gizli tuttu. Bu yılki ödülün iki Macar edebiyatçısına verileceği konusunda söylentiler edebiyat çevrelerinde neredeyse benimsenecekken, herkesi şaşırtan karar basına açıklandı. Bu yıl da ödül, tanınmayan bir edebiyatçıya verilmişti. Yunanistan dışında tanınmayan Elitis kendisine milyonlar getirecek bir ödülün sahibi olmuştu.

Nobel Ödülü

Nobel Ödülü, dunyada en fazla etki yapan edebiyat ödülü olarak kabul edilmekte. Nobel Ödülünün kime verilmesi gerektiği ya da ödülün kimin hakkı olduğu konusunda çok değişik görüşler var. Dinamitin bulucusu Alfred Nobel, ödül vakfını vasiyetine koyarken Nobel Ödülünün bu denli büyük etkisi olabileceğini acaba düşünmüş müydü? Çünkü, bugün Nobel Edebiyat Ödülünü alan bir edebiyatçı bir gün içerisinde milyoner olmakta ve her geçen gün kitap satışlarından elde ettiği gelirle milyonlarına milyonlar katmaktadır. Nobel Ödülünün önemi, biraz da buradan kaynaklanmaktadır. Elitis gibi çok fazla okuyucusu olmayan bir şairin bütün dünyada tanınmasının yolu açılırken, bankadaki hesabına yatan milyonların sayısı da okuyucularına paralel olarak astronomik rakamlara ulaşmaktadır.

Nobel Ödülü, son yıllarda tanınmamış yazarları ön plana çıkarmak amacıyla ve giderek Avrupa özgürlükçü demokrasisine ters düşmeyecek fikirlerin sahiplerine uygun görülüyor. "Orta karar" siyasi bildiriler gündeme getiriliyor. Avrupa aydın çevrelerinin fikir özgürlüğü anlayışıyla çelişkiye düşen, ideolojik odaklar dışarıda bırakılıyor. Bu yılın ödülüne aday olan yazarların adlarına şöyle bir baktığımızda kolaylıkla görebiliyoruz bunu.

Kimler adaydı?

Iki ünlü Macar şairi Gyula Ilyes, Sandor Weörös Nobel Ödülüne aday olarak görülüyorlardı. Oysa ödül komitesi, ödülün ikiye bölünerek verilmesini kültür politikası açısından sakıncalı görüyordu. Bu iki şair arasında seçim yapmak oldukça güçtü. Öte yandan Polonyalı Zbigniew Herbert, Tadeus Rozewicz de aralarında seçim yapılması oldukça güç iki yazardı. İsveç Akademisinin sözü geçen kişilerinden birinin bu yıl Yunanistan'a giderek Elitis'le görüşmesi her ne kadar ödülün Yunanistan'a gideceği konusunda söylentiler ortaya çıkardıysa da Cunta devrini yaşamış Yunanistan'ın, kültür politikası açısından uygun bir seçim olmadığı ve Yannis Ritsos'un da en az Elitis kadar ünlü bir şair olması, giderek ödülün bölünmesi gerektiği gerekçeleriyle söylentilerin hızının kesilmesine neden oldu. Öte yandan Celine ve Borges gibi ünlü yazarların faşist olmaları aleyhlerine bir puandı. Türkiyeli yazar Yaşar Kemal'in Nobel Ödülünü alabileceği olasılığı üzerinde de duruluyordu. Yaşar Kemal'in Nobel Ödülünü alamamasının iki büyük nedeni var. Birincisi, Nobel'cilere göre Kemal'in oldukça sola düşmesi; ikincisiyse Türkiye'nin içinde bulunduğu siyasi karmaşanın, Avurpa'nın coğrafyasına ters düşmesidir. Türkiye her şeyden önce fikir özgürlüklerinin kağıt üzerinde geçerli olduğu bir ülke olarak bilinmekte, tahtaravalli siyasetiyle de Avrupa'ya kaypak bir siyasi atmosfer geleceği vaadetmektedir. Türkiye'nin içinde bulunduğu bu terör havası ve fikir özgürlüğüne düşman iktidarlar görüntüsü, Türkiyeli bir yazarın tüm aday olma olanaklarını ortadan kaldırmaktadır.

Elitis kimdir?

Yunanistan'ın ünlü şairi Odisseus Elitis, 1911 yılında Girit'te doğdu. 1930-1935 yılları arasında Atina Üniversitesinde hukuk öğrenimi yaptı. Elitis, sabun fabrikaları olan bir ailenin en küçük çocuğuydu. Gençlik yıllarından itibaren şiire ilgi duymuştu. Resimle uğraştığı ve sergilerinin ilgiyle izlendiği de bilinmekte. Sanat eleştirmeni olarak da tanınan Elitis, 1973 yılında yayınladığı 'O Zografos Theofilos' adlı kitabıyla bir ressamın yapıtlarını eleştirdi.

Elitis ilk şiirlerini 1935 yılında Yunanistan edebiyat yaşamının en önemli dergilerinden biri olan "NEA GRAMMATA' da yayınladı. Aynı dergide Seferis, (1963 Nobel Ödülü sahibi) Jorgos Katsimbalis gibi ünlü adlar da yapıtlarını yayınlıyorlardı. 1939 yılında ilk şiir kitabını yayınlayan Elitis' (Prosanatolismi-Yönler) İkinci Dünya Savaşının fırtınasında teğmen olarak Yunan ordusunda görev yaptı. 1943 yılında ikinci kitabı yayınlandı. (İlios o Protos-Her Şeyin Başı Güneş) Yurtsever bir şairin kalemiyle yazılan bu kitap Elitis'in tüm Yunanistan'da tanınmasına neden oldu. Aynı yıl Yunan radyosunun program müdürlüğüne getiriliyor şair. Elitis 1948-1952 yıllarında Paris'de yaşadı. Paris yaşamı Sürrealizmin büyük adlarıyla dolu geçti. Eluard, Breton, Tzara, Henri Michaux, Guseppe Ungaretti gibi sanat dünyasının ünlü adlarıyla birlikte geçen dört dolu yıldan sonra Yunanistan'a döndü Elitis. Yunanistan'da, yükselen faşizm ve Cunta belirtileri Elitis'in tekrar uzun bir süre Fransa'da kalmasına neden oldu. 1959'da yayımladığı ünlü yapıtı To Axion Esti, şairin büyük bir üne kavuşmasına neden oldu. Yunanlı besteci Teodorakis bu şiiri besteleyerek geniş bir kitleye şairin adını duyurdu. Jannis Markopolous da şairin birkaç şiirini besteledi.

Elitis'in Batı edebiyat çevrelerinde adını duyurması şiirlerini İngilizceye çeviren Kimon Friar tarafından gerçekleştirildi. 1974 yılında bir kitabın kapsamına alınan seçme şiirlerle geniş bir çevreye adı duyuruldu şairin. (The Sovereign Sun-Temple University Press)

Yunan dilinin mimarlarından biri olarak kabul edilen Elitis'in Nobel Ödülünü alması, şiirin ne olup olmadığı konusunda yeniden düşünülmesi gerektiğini vurguluyor. Elitis beş kitabıyla, gerçek şiirin üretimin fazlalığıyla ilintisi olmadığını mı söylemek istiyor diye düşünüyor insan. Edebiyatın yurtseverlikle ilintisini kurmayı başarmış büyük bir şairin Nobel Ödülüyle tüm dünyada okunması, herşeyden önce şiirin bir zaferidir.

"Konut Sorunu" konulu bir karikatür yarışması düzenlendi

İnşaat Mühendisleri Odası İzmir Şubesi, 22-23 Aralık 1979 tarihlerinde İzmir'de yapılacak 3. Yapı Üretim Kongresine ışık tutmak amacıyla ülkemizde konut sorununu konu alan bir "Ödüllü Karikatür Yarışması" düzenledi.

Yarışmada Seçici Kurul tarafından belirlenecek olan ilk üç yapıttan birinciye 7 bin, ikinciye 5 bin, üçüncüye 3 bin lira net ödeme yapılacak. Beğeni toplayan beş yapıt ise mansiyonla ödüllendirilecek.

"Başkent Ödülü" yarışmalarına katılma süresi 4 Kasım günü sona eriyor

ANKARA (ÖZEL)

Başkent Ödülü yarışmalarına katılma süresi 4 Kasım'da sona eriyor. Ankara Belediyesince düzenlenen ve bilim, sanat, kültür alanlarını içeren 6 daldaki yarışmalara katılacak yapıtların en son 4 Kasım günü saat 17.00'ye kadar teslim edilmesi gerekiyor.

Ankara Belediye Başkanlığından yapılan açıklamada, kent halkının kültürel gelişmesine yardımcı olmak üzere Mart ayında hazırlıkları başlatılan yarışmalara ilginin çok olduğu, bu nedenle 3 Eylül 1979'da bitmesi gereken katılma süresinin daha önce uzatıldığı belirtildi.

Belediye Başkanlığından yapılan açıklamada bugüne kadar yarışmalara 10 bin dolayında başvuru olduğu ve 3 yapıtın teslim edildiği bildirildi. Açıklamada katılma süresinin son günü olan 4 Kasım Pazar günü Belediye Basın Yayın Müdürlüğü'nde gelecek yapıtları kabul etmek üzere bir görevlinin hazır bulunacağı kaydedildi.

Bu arada yarışmalara katılacak yapıtları değerlendirecek jurilerin Kasım ayı içinde toplanacağı ve katılma süresini geçen yapıtların, değerlendirme dışı tutulacağı da açıklamada yer aldı.

7'den 70'e spor... 7'den 70'e spor...

ORHAN

Basına açıklama yapınca...

Galatasaray'da Orhan kadro dışı kaldı

TURGAY ŞEREN

- Orhan: "Teknik Direktörümüz, sakatlığım hakkında niçin açıklama yapmadı?
- Teknik Direktör Turgay Şeren: "Giydiği formaya inançsızlığını belirten futbolcuya, antrenman formasını dahi giydirmem"

İSTANBUL

Galatasaray'da Turgay Şeren'in teknik direktörlüğe getirilmesinden sonra Trabzonspor'dan büyük paralarla transfer edilen Orhan'ın teknik yönetimden şikayetini dile getiren açıklamalarının basında yer almasıyla başlayan polemik dün Ali Sami Yen Stadyumunda antrenmana Orhan'ın alınmamasıyla noktalandı.

Antrenman öncesi futbolcularla bir konuşma yapan Turgay Şeren, "Giydiği formaya inançsızlığını belirten bir futbolcuya, antrenman formasını dahi giydirmem" dedi.

"Bir futbolcunun 'Antrenörüm beni niçin oynatıyor' şeklindeki suçlamasını ilk kez duyuyorum" diyen Şeren, Orhan'ın kulüpten alacaklı olduğunu iddia ettiği 50 bin lirasının ödendiğini söyledi. Gerekirse, makbuzları ibraz edebileceğini belirten Şeren, "Galatasaraylı hiç bir futbolcu, herhangi bir kulübe satılmayacak ve kiralanmayacaktır" dedi.

Antrenman öncesi soyunma odasında futbolculara bir konuşma yapan Şeren'in, "Orhan sakat olduğunu iddia ediyor. Herkesin önünde soruyorum. Orhan sakat mıdır" şeklindeki sorusuna masör Kubilay "Orhan sakat değildir" yanıtını verdi. Bu yanıt üzerine Şeren, "Şimdi Orhan'ın dışındaki bütün futbolcular antrenmana çıkacak. Orhan bundan sonraki antrenmanlara da gelmesin. Kendisini antrenmanlara almayacağım" dedi.

ORHAN'IN SÖZLERİ

Turgay Şeren'in konuşmalarını dikkatle dinleyen Orhan, futbolcular antrenmana çıkarken, masör Kubilay'a "Niçin gerçeği söylemedin" diyerek, şunları söyledi.

"Ben bu formayı sevdiğim için özellikle seçtim. Milyonları teperek Galatasaray'a geldim. Benim sakatlığım hakkında teknik direktör niçin gazetelere açıklama yapmadı..."

Daha sonra iki saat kadar süren antrenmana Orhan'ın dışında bütün futbolcular katıldı.

Kulüpler ne durumda Futbolumuzu nasıl değerlendiriyorlar?

1

Yerli antrenörlere önem verilmelidir

Sükrü Ersoy

- Ersoy'a göre Anadolu kulüplerinin bugünkü durumu "Yerli antrenörlerin futbolumuza katkıları olmuyor" şeklindeki söylentileri çürütmeğe yeterli
- Ersoy: "Uyguladıkları durumu değiştirmemekte direnen üç büyükler, bugünkü durumu kendileri hazırlamıştır"

Bu yıl birçokları gibi şampiyonluk sloganı ile lige başlayan takımlardan biri de Fenerbahçe idi. Görünüşte, isim olarak, bu takımın şampiyon olmaması için bir neden görülmüyordu. Ancak evdeki hesap çarşıya uymadı... Fenerbahçe umduğunu bulamadı...

Ligin sekizinci haftasından sonra yirmi günlük bir boşluk oldu.. Bu boşluk, takımlarına yeni bir çekidüzen vermek açısından antrenörler için kurtarıcı niteliği taşıyordu. Biz de bu boşluğu değerlendirmeleri bakımından Teknik Direktör Şükrü Ersoy ile bir söyleşide bulunduk. İki bölüm halindeki söyleşimizin ilk bölümünü bugün sunuyoruz.

Musa Sezer

Elindeki yetenekleri koruyamayan Fenerbahçe, Defterini kapatmış ünlüleri kadrosuna dahil etti. Bu Fenerbahçe'nin başarısızlığında büyük rol oynadı...

SORU: Geçen yıllara oranla Anadolu futbolunda bir ilerleme var mı?

CEVAP: Eskiye göre çok fark var.. Her bakımdan güçlendiler Eskiden İstanbul futboluna boyun eğerlerdi Anadolu takımları Hocaları yoktu.. Paraları da.. Antrenman yapmaya vakitleri yoktu. Bugün bunların hepsi var. Parasal yönleri de olumlu. Üstelik futbolcularının yaşantısı profesyonel futbolcuların uyması gereken kurallar içinde sürmektedir. Hepsinin başında yerli antrenörlerimiz var. Bu durum yerli antrenörlerimizin "Futbolumuza katkıları olmuyor" söylentilerini çürütmeye yeterlidir sanıyorum.

SORU: Üç büyüklerin iyi durumda olmamalarının nedeni nedir?

CEVAP: Yarım yüzyıldan fazla bir zamandan beri uyguladıkları düzeni aynen sürdürüyorlar. Beş-altı yıl öncesine gelinceye kadar her bakımdan durumları iyi gibi olan bu kulüplerimiz ileriye dönük önlemleri almamışlardır. Anadolu'da yetişen iyi futbolcuları transfer etmek politikası ile yetinmişlerdir. O kadar ki, transfer işlemleri zorunlu imiş gibi ellerindeki genç, yetenekli futbolcuları bile gözleri görmemiş, onları Anadolu kulüplerine kaptırmışlardır. Yerlerine defterini kapamış futbolcuları transfer etmek gibi bir hataya düşmüşlerdir. Kaptırdıkları futbolcular bugün bulundukları takımlarda çatır çatır futbol oynuyorlar.

SORU: İleriye dönük önlemlerden söz ettiniz, nelerdir?

CEVAP: Evvela bir futbol okulu kurmaları gerekirdi. Bu okula yetenekli, bilgili hocalar getirilmeliydiler. Futbol öğrenecek yaştaki küçüklerle, genç takımların bilimsel bir çalışma ile eğitilmeleri ileriye dönük önlemlerin başında gelir. Üç büyüklerin Anadolu takımlarından değişik bazı önlemleri almaları da düşünülebilir. Örneğin, kulüp yönetiminin tam anlamıyla profesyonel olması gibi... Avrupa kulüplerindeki çalışma biçimine uyan bir düzen kurmaları yararlı olur kanısındayım.

Ligde başarısız sonuçlar alan Fenerbahçeli futbolculardan bir grup antrenmanda.

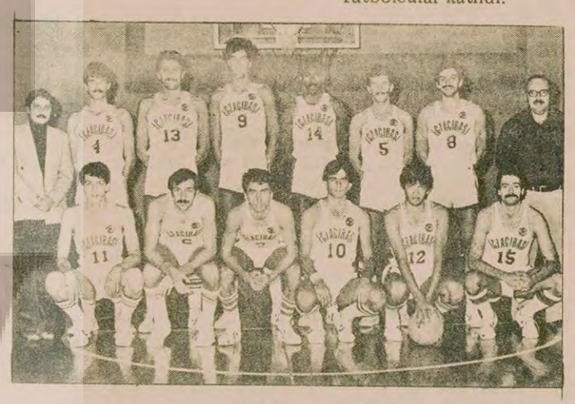

Avrupa Kupa Galipleri Kupasında

Eczacıbaşı bugün Romen Steau ile oynuyor

BÜKREŞ

Basketbolda, Eczacıbaşı bu gece saat 20.00'de Avrupa Şampiyon Kulüpler Kupası için, Romanya'nın temsilcisi Steau ile Bükreş'te karşılaşıyor. Eczacıbaşı'nın iddialı olduğu karşılaşma hakkında Teknik Direktör Adnan Siyavuşgil, "Zevkli bir müsabaka olacak, kazanmak için oynayacağız" dedi.

İstinye Gençlik ve Spor Kulübü yeni sezonu açtı

İSTANBUL (ÖZEL)

İstinye Gençlik Spor Kulübü yeni sezonu açtı.

Adını eski milli kürekçi Sudi Tombaz'dan alan İstinye'deki futbol sahasında yapılan törenle açılan yeni sezonda, İstinye Gençlik Spor Kulübü, İstanbul Üçüncü Amatör Kümede mücadele edecek. A, genç, yıldız ve minikler olarak çalışmalarını sürdüren kulüpte faal olarak 96 sporcu bulunuyor. Kulüp yöneticileri önümüzdeki yıllarda bu sayının daha da artacağını belirtiyor ve yeni sezonda şampiyonluğa oynayacaklarını söylüyorlar.

Korutürk: "Hükümet...

(Baştarafı 1. Sayfada)
tinin bölünemeyeceği gerçeğinin bütün dünyaya kabul ettirildiğini belirten Cumhurbaşkanı Korutürk, 1923 yılından bugüne her alanda ülkenin önemli gelişmeler sağladığını söyledi.

Korutürk, Cumhuriyet döneminin sağladığı bütün nimetler yanında, bugün herkesin en samimi duygularla tamamlanmasını istediği ekonomik ve sosyal pek çok noksanın bulunduğunu, ayrıca yurdun çeşitli bölgeleri arasında ekonomik ve sosyal açıdan bazı önemli farklılık ve eşitsizlikler olduğunu bildirdi. Yeryüzündeki devletlerin hiçbirinde, tüm bölgelerin ve yurttaşların aynı ekonomik ve sosyal olanaklara kavuşturulamadığını, kaydeden Cumhurbaşkanı Korutürk, "Devletimizin bütün gayreti, yıllık kalkınma planları ile refahı memleketin en ücra köşelerine yayabilmektir" dedi.

ULUS DEMOKRASİYE SAHİP ÇIKTI

Cumhurbaşkanı Korutürk, Cumhuriyetin ilanından bu yana ekonomik, sosyal ve kültürel kalkınma yollarında atılan büyük adımlar yanında, siyasal rejimler arasında insan kişiliğine ve onuruna en çok değer veren özgürlükçü demokrasinin de Türkiye'de tam anlamıyla kurulduğunu belirterek şöyle devam etti:

"Dünya haritasına baktığımızda, gerçek anlamda demokrasi ile idare edilen pek az ülke arasında Türkiye Cumhuriyeti devletinin de yer aldığını gururla görmekteyiz. Türk ulusunun demokrasiye ve onun temelinde yatan seçme ve seçilme hakkına nasıl büyük bir titizlikle sahip olmaya kararlı olduğu, 14 Ekim seçimleri ile bir kere daha sabit olmuştur. Biliyorsunuz, son seçimlerden önce çıkarılan çeşitli olumsuz propagandalara ve tehditlere rağmen, Türk milleti büyük bir sükun ve olgunluk içinde seçim sandığına gitmiş ve vicdanının sesine göre oyunu kullanmıştır. Böylece, devletin teminatı altındaki seçim güvenliğine ve oy hakkına, Türkiye Cumhuriyeti sınırları içinde hiçbir kimsenin müdahale etmek cesaretini gösteremeyeceği anlaşılmıştır."

ÇÖZÜM YERİ PARLAMENTO

Konuşmasında seçim sonuçlarını da değerlendiren Cumhurbaşkanı şunları söyledi:

"Önümüzde iktisadi bazı darboğazlar mevcuttur, anarşi vatandaşlarımızın huzurunu kaçıran boyutlarda hâlâ devam etmektedir. Ancak, Türkiye Cumhuriyeti devleti bütün bunların üstesinden gelecek güçtedir. Memleket sorunlarının çözüm yeri TBMM'dir. Yüce Meclisin aziz Türk milletine layık olduğu refah, güven ve mutluluğu sağlamak için kendisine düşen görevi, mümkün olan kısa zamanda yerine getireceğine hep birlikte inanmalıyız.

"Demokrasi ile idare edilen ülkelerden, seçim sistemi olarak nisbi temsili kabul etmiş olanlarda, çoğu kez parlamentoda mevcut siyasi partilerden birisi tek başına hükümet kurmak için yeter oya sahip olamamaktadır. Nisbi temsil sistemini kabul etmiş olan ülkemizde de, bugün parlamentoda temsil edilen siyasi partilerimizden hiçbirisi tek başına hükümet kurabilmek için yeterli oya sahip değildir. Bu nedenle, dünyanın nisbi temsili kabul eden diğer ülkelerinde olduğu gibi, zaman zaman bizde de hükümet kurulması önemli bir sorun olmakta ve bazen çok kısa zamanda hükümetler kurulamamaktadır. Nisbi temsil sisteminin yararlı birçok özellikleri yanında, bu zorluğu da mevcuttur. Ancak, hükümet sorununun bütün gerçek demokrasilerde olduğu gibi, bizde de demokratik kurallar içinde ve parlamentoda çözümleneceği tabiidir. Vatandaşlarımın bu konuda en ufak bir kuşkuları olmaması gerekir."

YUNANİSTAN'LA İLİŞKİLER

Cumhurbaşkanı Fahri Korutürk, Cumhuriyet Bayramı dolayısıyla yayınladığı mesajda, Türkiye'nin bulunduğu bölgeye yönelen dış tehlike ve tehditlerin son zamanlarda yeni şekiller ve boyutlar almaya başladığını da belirtti.

Cumhurbaşkanı Korutürk şöyle dedi:

"Üzüntü ile ifade etmek gerekir ki, komşu ve müttefikimiz Yunanistan, son zamanlarda Ege'de dostça sayılamayacak bir siyaset gütmek istediği izlenimini vermektedir. Halbuki, büyük Atatürk'ün de belirttiği gibi, Türkiye ile Yunanistan arasında düşmanlıktan, iki ülkeden hiçbirine yarar gelmez, aksine, ancak zarar gelir. Türk ve Yunan ulusları karşılıklı anlayış ve işbirliği içinde oldukça, hem kendilerinin, hem de bölgenin huzur ve güvenliğinin arttığı, iki ulusun da bundan yararlandığı tecrübe ile sabittir.

"Tarihin yanılmazlığı ve affetmezliği nasıl bir gerçek ise, iki komşu ulusun herhangi bir oyuna gelmemeleri için gösterecekleri dikkat ve özenin de o derecede yerinde bir gerçekçilik olacağına özellikle işaret etmek isterim."

"BİRLİK VE ANLAŞMA"

Mesajının sonunda, "Kendi aramızda birlik ve anlaşma oldukça bütün iç ve dış zorlukları yeneceğimizden asla hiçbirimizin şüphesi olmamalıdır" diyen Cumhurbaşkanı Korutürk, kahraman Türk Ulusunun Cumhuriyet Bayramını ve müslüman yurttaşların yaklaşmakta olan Kurban Bayramını kutladı.

Cumhurbaşkanı Fahri Korutürk'ün bayram mesajı Türkiye radyolarının saat 19.00'daki ve televizyonun saat 20.30'daki haber bültenlerinde kendi sesinden yayınlandı.

Hua Guofeng...

(Baştarafı 1.Sayfada)
da yaptığı konuşmada Çin ile Batı Avrupa arasındaki ilişkilerin önemine ve Sovyet hegemonyacılığının tehlikesine dikkat çekti.

Hua Guofeng, İngiltere'de bulunacağı dönem içinde İngiliz yetkilileri ile görüşmeler yapacak ve ülkenin bazı bölgelerinde sanayi ve askeri alanlarda işbirliğini geliştirmek için incelemelerde bulunacak.

Hua Guofeng, dün Thatcher ile yaptığı ilk resmi görüşmede Batı Avrupa'nın dünya barışını korumak için önemli bir konuma sahip olduğunu belirtti. Çin Başbakanı, halihazırda uluslararası sahnede bir kargaşalığın hakim olduğunu belirterek, Sovyetler Birliği'nin artan askeri gücüne ve silahlanmasına dikkat çekti.

İlk kez İngiltere'yi ziyaret eden bir Çin Komünist Partisi lideri olan Hua Guofeng'in Londra ziyareti Batı basınında geniş yankı uyandırdı. İngiliz basını, Hua'nın Paris ve Bonn'a nazaran Sovyet yayılmacılığı ve yumuşama konusuna Londra'da daha fazla ağırlık verdiğini kaydetti.

VATİKAN HUA'YI AĞIRLAMAYA HAZIRLANIYOR

İngiltere gezisinden sonra İtalya'ya geçecek olan Hua Guofeng'in Avrupa gezisini değerlendiren Papalığın resmi yayın organı "Observatori de la Domenica" gazetesi 28 Ekim tarihli sayısında, "Halen Çin'de uygulanmakta olan deneyler dikkatle incelenmelidir" şeklinde bir vorum yazısı yayınladı. Gazete, Çin Başbakanının Batı Avrupa gezisini şöyle değerlendirdi:

"Çin yöneticilerinin Batı Avrupa ile ilişkilerini geliştirmeye çalışması, Pekin'in ülke içinde halkın yaşam seviyesine ne denli önem verdiğini gösteriyor".

"Observatori" gazetesi, Çin'de son gelişmelerle ilişkili olarak da, ülke içinde "insanlık onurunun ve nisbi bir özgürlüğün" gelişmekte olduğunu yazdı.

Hatırlanacağı üzere, Hua Guofeng, Avrupa gezisine çıkmadan önce Pekin'de yaptığı bir basın toplantısında, bir gazetecinin sorusu üzerine Vatikan konusunda şunları söylemişti:

"Vatikan yönetiminin hâlâ Tayvan ile ilişkisi olması nedeniyle İtalya'ya yapacağımız ziyaret sırasında Papa 2. Jean Paul ile görüşmemiz sözkonusu değil. Ancak Vatikan ile önümüzdeki dönemde ilişkilerin geliştirilmesi düşünülebilir"

SOVYETLER BİRLİĞİ KUŞKULU

Sovyetler Birliği Komünist Partisinin yayın organı "Pravda" Çin Başbakanı Hua Guofeng'in Batı Avrupa gezisi ile ilgili bir yorum yayınladı. "Pravda", Hua'nın yumuşama tezlerini eleştirmesine karşı çıkıyor ve "Batı Alman intikamcıları" ile işbirliği yapmasını kınıyor.

"Pravda" gazetesi, Çin Başbakanının İngiltere gezisini de kuşku ile izlediğini belirtti ve Londra ile Pekin arasında askeri alanda işbirliği yapılmasının tehlikeli olacağını öne sürdü.

Ecevit...

(Baştarafı 1. Sayfada)
larıyla birlikte belirleyecek. Ancak Ecevit'in muhalefete mensup il başkanlarının görüşlerini dikkate alması pek beklenmemeli"

Aynı yetkili Ecevit'in güven oylaması için de "Ecevit büyük farkla güvenoyu alır. Ondan sonra da yeni yönetimini il başkanlarına danışarak saptayacaktır. Genel Başkan ağırlığını koyacaktır. Zaten önemli olan da kimin yönetimde olacağı değil, partinin demokratik sol doğrultusunu korumasıdır. Bunun için bazı il yönetimlerinin Kurultaydan sonra değiştirileceğini sanıyorum" dedi.

GENEL SEKRETERLİK SORUNU

Öte yandan Kurultay yaklaşırken çeşitli söylentiler dolaşıyor. CHP'nin toparlanmasından yana olan güçler Necdet Uğur'un Genel Sekreterliğinden söz ederlerken, Genel Merkez yetkilileri ise Ecevit'in Genel Sekreter adayının Uğur Alacakaptan olduğu görüşünü savunuyorlar. Yine, Ecevit'in bazı yakınlarının Genel Sekreter adayının da eski Orman, yeni İçişleri Bakanı Vecdi İlhan olduğu belirtiliyor.

Muhalefetin en güçlü Genel Sekreter adayının ise Köyişleri ve Kooperatifler Bakanı Ali Topuz olduğu biliniyor. Süleyman Genç Grubunun ise Ali Topuz'un Genel Sekreterliğine karşı çıktığı, Amasya Milletvekili ve Baykal Grubunun önde gelen isimlerinden Erol Çevikçe üzerinde durdukları belirtiliyor.

GRUP YÖNETİCİLERİ SEÇİMİ

CHP grupları perşembe günü saat 10'da toplanarak grup yöneticilerini seçecekler. Senato Grup Başkanvekilliği için şu ana kadar beş aday olduğu öğrenildi. Bu adaylar, Manisa Senatörü Mustafa Fahri Dayı, Ordu Senatörü Orhan Vural, Konya Senatörü Erdoğan Bakkalbaşı, Trabzon Senatörü Hasan Güven ve Adana Senatörü Hayrı Öner.

Millet Meclisi Grup Başkanvekillikleri için henüz kimlerin aday olacağı konusunda bir bilgi yok. Ancak Millet Meclisi Grubunun perşembe günü çoğunluk sağlanamayacağı için toplanamayacağı, bu nedenle de Millet Meclisi Grup Başkanvekilleri ve grup yöneticileri seçiminin Kurultay sonrasına kalacağı bildiriliyor.

MUHALİF MİLLETVEKİLLERİ İLLERDE

Bu arada muhalefetin çeşitli kanatlarına mensup milletvekillerinin büyük çoğunluğunun bayramı kendi seçim bölgelerinde geçirecekleri öğrenildi. Muhalif Milletvekilleri kendi illerinde Kurultaya katılacak delegelerle temas ediyor ve onları etkilemeye çalışıyorlar.

Muhalefet grupları hafta sonunu da çeşitli il başkanlarıyla ya yüzyüze ya da telefonla görüşerek geçirdiler. Muhalefet, 67 il başkanının büyük çoğunluğunun Kurultaya kendi saflarında katılacağını söylüyor.

Öte yandan muhalefete mensup bir milletvekili "Süleyman Genç" grubu olarak adlandırılan grubun tutarlı olmadığını, bu muhalefet grubunun liderleri olarak karşılarına hergün yeni bir kişinin çıktığını değişik talepler ve görüşler ileri sürdüklerini belirtti.

Uğur: "CHP...

(Baştarafı 1. Sayfada)
onunla birlikte en kısa zamanda nasıl toparlanırız' olmalıdır. Bu sorunu ancak hizip hesaplarının üstüne çıkarak çözebiliriz."

Hiziplerin, görüşlerden çok kişiler çevresinde oluştuğunu söyleyen Uğur, bu model geçerli olduğu sürece CHP'de toparlanmanın bir hayal olduğunu belirtti ve "Toparlanma bugünkü koşullarda, her türlü hizip hesabının ötesinde özeleştiri ve dayanışma ile olur" şeklinde konuştu.

Özeleştirinin sadece konuşmak olmadığını, bu görüşleri hayata geçirmek gerektiğini söyleyen İstanbul Milletvekili, demecini şöyle tamamladı:

"CHP, siyasal yaşamının belki de en önemli günlerini geçiriyor. Kimsenin kendini partiden, ülke sorunlarından daha önemli sayma hakkı yoktur. Bu koşullarda uyum içinde çalışacak, herkesin katkı ve desteği ile kurulmuş, herkese huzur ve güven verecek bir Genel Yönetime ihtiyaç vardır. Halktan gelenler halkın ölçülerine uyarlar. Başımızı parti içi tartışmalardan kaldırıp halkı dinleyelim. Herkes böyle bir çözüm diliyor. CHP'nin ufalmasının, etkisizleşmesinin demokrasinin hayrına olmayacağını sezmeyen yoktur."

Cumhuriyet...

(Baştarafı 1.Sayfada)
lunmalarıyla başladı.

Anıtkabir'deki saygı duruşuna Cumhurbaşkanı Fahri Korutürk, Başbakan Bülent Ecevit, AP Genel Başkanı Süleyman Demirel, Genel Kurmay Başkanı Kenan Evren, Bakanlar, Kuvvet Komutanları, siyasi parti temsilcileri ve parlamenterler katıldı. Törene hacca giden MSP Genel Başkanı Necmettin Erbakan katılmadı. Demirel ve Ecevit'in, törenin başlamasını beklerken ve daha sonra ayrılırken iki kez el sıkıştıkları görüldü.

Cumhurbaşkanının anıta çelenk koymasından sonra İstiklal Marşı çalındı. Korutürk şeref defterine şunları yazdı: "Ulu Önder Atatürk, yüce ulusun, Cumhuriyetimizin 56'ncı yıldönümünde, devrim ve ilkelerine, hür demokratik parlamenter sisteme olan bağlılığını ve inancını, her şeye rağmen her fırsatta kanıtlamanın gururunu taşımaktadır.

"Bundan böyle de aynı duygu ve düşüncelerle dolu olarak izindeyiz. Minnet ve şükran duygularıyla huzurunda bir kere daha saygı ile eğiliyoruz."

Cumhurbaşkanı Korutürk, saat 10.30'da da Çankaya Köşkü'nde kutlamaları kabul etti.

Ankara Şehir Hipodromunda öğleden sonra düzenlenen geçit törenini ise, Cumhurbaşkanı, Başbakan, Genelkurmay Başkanı, kuvvet komutanları, bakanlar ve parlamenterlerin yanısıra kalabalık bir halk topluluğu izledi.

İSTANBUL'DAKİ TÖREN

İstanbul'da, önceki gün Taksim alanındaki ve ilçelerdeki Atatürk anıtlarına çeşitli kuruluşlarca çelenk konulması ile başlayan, Cumhuriyetin 56. yılı kutlama törenleri, dün Vatan Caddesinde yapılan geçit töreni ile devam etti.

Kalabalık bir halk kitlesinin coşku ile izlediği törene, İstanbul Sıkıyönetim ve 1. Ordu Komutanı Orgeneral Necdet Üruğ, Vali Orhan Erbuğ Belediye Başkan Vekili Erol Ünal, ordu ve çeşitli ülkelerin konsolosluk mensupları katıldılar.

Saat 10.30' da Vali Orhan Erbüğ'ün açış konuşması ile başlayan geçit törenine, muharip gaziler, deniz, hava ve kara harp okulları bando ve öğrencileri, jandarma komando taburu, çeşitli okulların izci takımları, emniyet kuvvetleri ve bandosu, belediye bandosu ve İstanbul itfaiyesi katıldı.

Geçit töreninde, Kurtuluş savaşı gazilerinin yarattığı tablo izleyicilerin coşkun alkışları ile karşılandı.

Görüştüğümüz izleyiciler, bu yılki törenin, son yılların en coşkulu ve kalabalık 29 Ekim töreni olduğunu belirttiler.

Devrimci Gençlik Birlikleri Federasyonu adına bir heyet, dün Mustafa Kemal ve bütün şehitler adına, Taksim Atatürk Anıtı'na bir çelenk koyarak saygı duruşunda bulundu.

DİYARBAKIR'DA

Diyarbakır'daki ilk tören vilayet binası yanındaki Zafer Anıtı önünde askeri birliklerin, okulların ve halkın katılmasıyla yapıldı.

İstiklal Marşının söylenmesi ile başlayan törende Vali Yılmaz Türktekin günün önemini belirten bir konuşma yaptı.

Vali Türktekin konuşmasına, zayıf devletlerin birçok sorunlarının ortaya çıktığı koşullarda, dış saldırgan devletlerin bunu fırsat bilerek o ülkede kargaşalık çıkartmaya çalıştıklarını belirterek başladı.

Türkiye'nin bu emeller karşısında kararlı bir mücadele vereceğinden kimsenin kuşkusunun olmaması gerektiğini belirterek, "Kurtuluş Savaşı ile ülkemizin birçok ulusal kurtuluş mücadelesi veren ülkeye örnek olduğunu vurguladı.

TELEVİZYON

19.00 HABERLER

19.05 FLANDERLERİN KÖPEĞİ
Dizinin 50. bölümü

19.30 NADOLU'YA
Programın ilk bölümünde soğuk hava depoculuğunun ülke ekonomisindeki önemi, özellikle yaş meyve ve sebzenin değerlendirilmesindeki yeri anlatılmakta, ikinci bölümde kis hastalığı konusunda bir söyleşi yer almakta, son bölümünde ise Vasfi Uçkan'ın yazdığı Kadın Ana adlı dizi oyunun 13. bölümü yer almaktadır.

20.30 HABERLER

21.15 BAYRAM KONUŞMASI
Ankara Müftüsü Hasan Çakir Sancaktar, Kurban, kurbanın tarihçesi ve dini kurallar üzerine konuşacak.

21.25 BEŞ DAKİKA
Dizinin "Sevgi Üzerine" adlı bölümü yayınlanacak.

21.30 TÜRK SANAT MÜZİĞİ
Serap Akbulut izlenecek

22.50 TELEVİZYONDA TÜRK SİNEMASI
Yönetmenliğini Lütfi Ö. Akad'ın yaptığı ve başrollerini Ayhan Işık, Turgut Özatay, Leyla Sayar, Efkan Efekan, Hulusi Kentmen ve Vahi Öz'ün paylaştıkları "YANGIN VAR" adlı film yayınlanacak. Film, Osmanlı İmparatorluğu zamanında tulumbacılığı ve tulumbacıların yaşantısını, çalışmalarını anlatıyor.

23.30 HABERLER

RADYO

TRT 1

05.00 Açılış Program ve Kısa Haberler
05.05 Türküler, Şarkılar ve Oyun Havaları
07.40 Sabahtan Sabaha
09.02 Türküler Geçidi
09.20 Dilden Dile
09.40 Türk Hafif Müziği
10.01 Arkası Yarın
11.05 Okul Radyosu
12.10 Öğle Üzeri
13.15 Hafif Müzik
14.32 Yaşayan Bestecilerimiz
15.01 Yörelerimiz, Ezgilerimiz Geleneklerimiz
15.20 Şarkılar
15.40 Hafif Müzik
16.05 Okul Radyosu
17.02 Akşama Doğru
18.01 Çocuk Bahçesi
20.20 Çocuklar İçin On Dakika
20.40 Türküler Geçidi
21.02 Şarkılar
21.30 Müzik Magazin
22.02 Şarkılar
22.22 Türküler
23.10 Beraber ve Solo Şarkılar
23.40 Türküler ve Oyun Havaları
24.00 Kısa Haberler
01.00 Program ve Kapanış

TRT 2

08.00 Açılış ve Program
08.02 Gün Başlıyor
09.00 Olayların İçinden
09.30 Sabah Konseri
10.00 Şarkılar
10.30 Kadın Sanatçılarımız
11.00 Türküler ve Oyun Havaları
11.30 N. Ersöz-S. Erdeğerden Şarkılar
12.00 Dünya Folkloründen
12.20 Şarkılar
12.45 Bir Pınar ki
13.30 Olayların İçinden
14.00 Türküler Geçidi
16.00 Hafif Müzik
16.20 Arkası Yarın
16.40 Hafif Müzik
16.45 Ses Ustaları
17.45 Yurttan Sesler Erkekler Topluluğu
19.30 Hafif Müzik
19.45 Türküler
20.00 Üsküdar Musiki Cemiyeti
20.30 Küçük Konser
21.00 Sanat Olayları
21.30 Ülkü Beşgül'den Türküler
21.45 Şarkılar
22.45 Şarkılar
23.00 Çağdaş Türk Sanat müziği
23.55 Program ve Kapanış

TRT 3

07.00 Açılış ve Program
07.02 Güne Başlarken
08.00 Sabah Konseri
09.03 Barok Müzik
09.30 Beatles Topluluğu Çalıyor
10.00 Arp Soloları
10.30 Ülkeler ve Müzikleri
11.00 Öğleye Doğru
12.06 Sizin İçin Seçtiklerimiz
13.00 Konser Saati
14.30 Caz Müziği Çeşitli Topluluklar
15.00 Günün Konseri
16.00 Oda Müziği
17.06 Gençler İçin
18.00 Stüdyo FM
19.00 Akşam Konseri
19.30 Klasik Türk Müziği Korosu
20.00 Müzik Sözlüğü
20.30 Caz Müziği
21.00 Solodan Orkestraya
22.06 Gecenin Getirdikleri
23.00 Salı Konseri
24.00 Gece ve Müzik
01.00 Program ve Kapanış

AP yetkili...

(Baştarafı 1. sayfada)
Demirel'in Erbakan ve Türkeş'le yapacağı görüşmelerin gün ve saati kesin olarak saptanacak.

Görüşmelerin cuma ve cumartesi günü yapılacağı, ancak Erbakan hacca gittiğinden bu görüşmenin daha da ileri bir tarihe kalabileceği belirtildi.

Demirel'in bu temaslardan sonra, o tarihe kadar kurultayını tamamlamış olan CHP'nin yöneticileriyle de görüşeceği öğrenildi.

Bu görüşmelerden sonra AP Genel Başkanı Cumhurbaşkanı Fahri Korutürk'e bilgi verecek, daha sonra da hükümet listesine kesin biçimini vererek Cumhurbaşkanına sunacak.

Zincirleme kazalarda...

(Baştarafı 1. Sayfada)
ti. Kazada ölenlerden Sabire Karışan Kadir Karışan, Saadet Kuruoğlu, Veysel Kuruoğlu, Ömer Turhan, Mehmet Çetinkaya, Alaattin Kaya, Şerafettin Kara ve kimliği belirlenemeyen bir kişi Eskipazar Sağlık Ocağına, Sinan Kara, Kezban Demirbaş ve Mustafa Yavuz Gerede Devlet Hastanesine, Mustafa Keleş ve kimliği belirlenemeyen bir kişi de Karabük Sosyal Sigortalar Hastanesine kaldırıldı. Kazada çeşitli yerlerinden yaralanan 24 yolcu da Gerede ve Bolu Devlet Hastaneleriyle, Karabük Sosyal Sigortalar Hastanesinde tedavi altına alındı. Eskipazar Cumhuriyet Savcısı Naci Gürbüz, yapılan hazırlık soruşturmasında kazanın aşırı hız ve şoförün uykusuz oluşu yüzünden meydana geldiğinin belirlendiğini bildirdi.

ANKARA—İSTANBUL KARAYOLUNDA

Bu arada Ankara-İstanbul yolunun Kaynarca mevkiinde meydana gelen kazada iki kişi öldü, beş kişi yaralandı. Beş aracın birbirine girdiği zincirleme kazada ölenlerin kimlikleri şöyle: Gönül Koşmak ve Gülten Sunuralp.

MARDİN'DE

Mardin'in Karaköy ve Nusaybin ilçeleri yakınlarında meydana gelen iki ayrı kazada da üç kişi öldü, sekiz kişi yaralandı. Kazanın ilki otomobil-kamyon çarpışması ile başladı. Bu kazada, Ahmet Özmen, Şehmus Akbaş öldüler, otomobil sürücüsü Sait Süer ile Rıfat Aslan, Beşir Ay, Berivan Bozkurt ve Muti Gümüş ağır yaralı olarak Diyarbakır Devlet Hastanesine kaldırıldılar. İdil ilçesinden Karaköy mevkiine gitmekte olan plakasız kamyonun devrilmesinde de, Hasan Sevinç adlı bir yurttaş hayatını kaybetti.

K.MARAŞ'TA

Kahramanmaraş'ın Dumlupınar mahallesinde sokakta oynayan 4 yaşındaki Kadir Yıldız ile 3 yaşındaki Serpil Yeşilbaş adlı çocuklar, bir kamyonun manevrası sırasında ezilerek öldüler.

BALIKESİR'DE

Balıkesir'in Susurluk karayolunda meydana gelen iki ayrı kazada da bir kişi öldü, 9 kişi yaralandı. Susurluk'tan Balıkesir'e gelmekte olan minibüs taksi çarpışmasında, taksi şoförü Salih Ablay öldü, yanında bulunan kızı Şerife Ablay ise ağır yaralandı. Bu arada, minibüs yolcularından Yıldırım Eminoğlu, Özcan Eminoğlu, Mehmet Eminoğlu ve İbrahim Akbaba çeşitli yerlerinden yaralandılar. İkinci kaza taksi ile kamyonun çarpışmasında ise, Hamdi Akşit, Sevim Akşit ve Ahmet Topel ve Suzan Topel ağır şekilde yaralandılar.

Fatihli Akıncılar...

(Baştarafı 1. Sayfada)
kasyonun ilk adımları olarak nitelendirip olayın Akıncı gençlikle bir ilgisi olmadığını ve bu tür eylemlere kesinlikle karşı olduklarını açıkladılar.

Hatırlanacağı gibi geçtiğimiz cumartesi akşamı Bayrampaşa'da yaylım ateşine tutulan kahvehanede altı yurttaşımızın öldürülmesinden sonra, gazetelere telefen eden kimliği meçhul kişiler, olayın Ülkücü katliamına karşı bir misilleme olduğunu ve katliamı "Türk İslam Birliği" adlı örgütün üstlendiğini söylemişlerdi. Bunun üzerine ertesi gün basında olayın "İslam Kurtuluş Ordusu" adlı bir örgütün eseri olduğu şeklinde bazı haberler çıktı.

Akıncılar'ın konuyla ilgili olarak yayınladığı bildiride, İslamcı Akıncı gençliği karalamak için bu vahşice davranışı koz olarak kullanan boyalı basın, olayı derinlemesine incelerse bunun Akıncılar tarafından yapılmadığını, bunun ya Türkçüler tarafından ya da bazı ajanlarca kasıtlı olarak tertip edildiğini göreceklerdir" deniliyor.

Fatih Akıncılar'ı imzasını taşıyan bildiri daha sonra şöyle devam ediyor:

"Biz Akıncı gençlik olarak düzen tarafından kasıtlı çıkarılan anarşi oyununa gelmedik ve gelmeyeceğiz.

"Ya cenneti ya da zaferi kazanıncaya kadar devam edecek olan toplu cihat anlayışımızla, sorumsuzca gelişi güzel komünist öldürmeyi haklı bir mücadele zanneden faşist ırkçıların anlayışı çok farklıdır. Arada sırada ellerindeki silahları İslamcı gençliğe de çeviren bu vahşi bozkurt beslemelerinin artık maskeleri düşmüştür.

"EVET TEKBİR GETİREREK KAHRAMANMARAŞ'TA KADIN, ÇOCUK, İHTİYAR DEMEDEN VAHŞİCE KAN DÖKEN, YİNE TEKBİR GETİREREK CUMA NAMAZINDAN ÇIKAN REİSİMİZ METİN YÜKSEL'İ HAİNCE ŞEHİT EDENLER, İSLAM KURTULUŞ ORDUSUNUN NEFERLERİ OLAMAZ. BİLAKİS BÖYLE BİR KURTULUŞ ORDUSU VARSA BU ORDUNUN İLK TEMİZLEYECEĞİ KİŞİLERDİR BUNLAR.

"Kamu oyuna ilan ediyoruz ki Müslümanlar gelişi güzel insan öldürmez. Bizi bu anarşi keşmekeşine çekmek isteyen şeytan düzeni ve onun türedileri bu provakasyonlarında başarılı olamayacaklardır.

MSP 'İSLAM ADI KULLANILARAK' YARATILAN TERÖRE KARŞI ÇIKIYOR

MSP "İslam" adı kullanılarak yaratılan terör ve anarşiye karşı çıkıyor.

Son günlerde İslam Kurtuluş Ordusu (İKO), Türk İhtilalci Şeriat Kurtuluş Ordusu (TİŞKO) gibi örgütlerin isimlerinin duyulması ve bunların çeşitli öldürme, yaralama ve bombalı pankart asma gibi terör yaratma girişimlerinde bulunması üzerine, MSP Konya Milletvekili ve Grup Başkanvekili Şener Battal "Anarşi, terör ve zor kullanılmasına karşıyız" dedi. Battal, İslamiyetin "Senin dinin sana, benim dinim bana" diyecek kadar yüksek bir toleransa sahip olduğunu söyledi.

İnsan öldürmenin manevi sorumluluğunun çok yüksek olduğuna da işaret eden Battal şöyle konuştu: "Bu bakımdan İslam adıyla yapılan her türlü terör ve anarşi tarafımızdan tasvip edilmemektedir."

Hergün gazetesini iddialarını ispata çağırıyoruz

Hergün gazetesi 27 Ekim tarihli yayınında gazetemizin bayramda kurban derileri toplayarak, kendisini finanse eden kaynakları gizlemek istediğini iddia etti. Hergün bu iftirayı kuvvetlendirmek için nerede, ne zaman olduğunu söylemeden "Müftülük ve Türk Hava Kurumu yetkilileri" ile görüştüğünü öne sürmekte ve "yetkililerin" konuyu "istismar" ve "hayret verici" olarak nitelediklerini yazmaktadır. Hergün bir de yorum yapmış;

"Bu arada Maocu Aydınlık gazetesinin bu tip kampanyalara, kendisini finanse eden kaynaklar konusundaki çeşitli iddiaları etkisiz hale getirmek için başvurduğu öne sürülüyor."

Gazetemizin "çeşitli kaynaklardan finanse edildiği" iddiaları daha önce de Moskova Radyosu Sahte TKP ve onun güdümündeki bir takım kuruluşlar tarafından öne sürülmüştü. Bu iddialara karşı tutumumuz açıktı: "Kim ne biliyorsa açıklasın. Bu açıklamaları gazetemizde yayınlamaya hazırız."

Bu davete şimdiye kadar cevap veren çıkmadı. Hergün gazetesine de sayfalarımızı açıyoruz. Aydınlık'ı kim, hangi çevreler finanse ediyorsa, bunları açıklasın. Bu konuda bütün bildiklerini ortaya koysun. Açıklamalarını gazetemizde yayınlamaya hazırız.

Eğer iddialarını ispatlayamazlarsa bu yayınların nedeni ve amaçları kamuoyu önünde bir kere daha açığa çıkacaktır.

Meclisler perşembe günü toplanıyor

ANKARA (ÖZEL)
Millet Meclisi ve Cumhuriyet Senatosu, Anayasa gereği olarak 1 Kasım günü saat 15.00'de ayrı ayrı toplanacak bir en yaşlı üyelerin başkanlık edeceği bu toplantıların gündemlerinin ilk maddesinde başkanlık seçimi bulunuyor.

Bununla birlikte Anayasanın 83. maddesinde yer alan, "TBMM her yıl kasım ayının ilk günü kendiliğinden toplanır" hükmü uyarınca yapılacak toplantıda, bu yıl bu tarihin Kurban Bayramına rastlaması nedeniyle, çoğunluk sağlanamaması ihtimali bulunduğu belirtildi.

Çoğunluk sağlanıp seçimlere geçilebildiği takdirde, Millet Meclisi Başkanlığına Eski Başkan Cahit Karakaş, Cumhuriyet Senatosu Başkanlığına ise Dışişleri eski bakanlarından İhsan Sabri Çağlayangil'in seçilmesi bekleniyor. Divan üyelikleri partiler arasında güçleri oranlarında şöyle paylaşıldı:

Cumhuriyet Senatosu: Başkan vekilleri 1 AP, 2 CHP,

Divan Katiplikleri: 1 AP, 1 CHP, 1 Milli Birlik, 2 Kontenjan, 1 de grup kuramayan diğer üyeler. İdareci üyelik: 1 Milli Birlik Grubu.

Millet Meclisi: Başkanvekillikleri: 1 AP, 1 CHP, 1 MSP, 1 MHP.

Divan Katiplikleri: 3 AP, 4 CHP

İdari Amirlikleri: 2 AP, 1 CHP.

Yaşar Nabi "Kültür Bakanlığı Büyük Ödülünü" aldı

ANKARA (ÖZEL)
Kültür Bakanlığı Büyük Ödülü, dün eski TBMM binasında düzenlenen bir törenle, Kültür Bakanı Ahmet Taner Kışlalı tarafından yazar Yaşar Nabi Nayır'a verildi.

Nayır, Kültür Bakanlığınca ilk defa verilen büyük ödüle, "Türk yayın yaşamına değerli katkılarından ötürü" layık görüldü.

Yönetmelik gereği başvurmasız, yarışmasız ve bölüştürmesiz olarak verilen "Büyük Ödül" yılda bir kez sanat, düşün ve kültür alanlarında ortaya koyduğu üstün nitelikli yapıtları ve çalışmalarıyla, kültürümüzü yurt düzeyine tanıtan, sanat ve kültür yaşamımıza katkıda bulunan, etkinlikleriyle insanımızın beceri, beğeni ve yaratıcı gücünü sergileyen kişi ve kuruluşlara veriliyor.

Nayır, uzun yıllardan beri Varlık Dergisi ve Varlık Yayınlarının yönetmenliğini yapıyordu.

Kültür Bakanı, A. Taner Kışlalı törende yaptığı konuşmada Kültür Bakanlığının toplumunda kültür yaşamındaki etkinlikleri yoğunlaştırmak ve yaygınlaştırmak, yaratıcı üretimi değerlendirmek ve destekleme amacıyla ödüller koyduğunu belirterek, bu yıl ilk kez verilecek olan "büyük ödül'ün" sanat yaşamının 53.yılına basan Yaşar Nabi Nayır'a verilmesinin kararlaştırıldığını söyledi.

Varna'da başarı kazanan sağır-dilsiz sanatçılarımız, törenle ödüllerini alıyorlar

İSTANBUL (ÖZEL)
Varna'da düzenlenen 8. Dünya Sağırlar Kongresi ve Dünya Güzel Sanatlar Yarışmalarında ödül alan Türkiye Sağır ve Dilsiz Dernekleri Milli Federasyonuna üye sanatçıların ödülleri, bugün DGSA Konferans salonunda yapılacak bir törenle sahiplerine veriliyor.

Bulgaristan'ın Varna kentinde gerçekleşen yarışmalarda, Gösteri Sanatları pandomim dalında Levent Beşkardeş, bireysel sıralamaya girerek dünya üçüncüsü seçilmişti. Türk pandomim ekibinin yönetmeni ve baş oyuncusu Levent Beşkardeş, aynı zamanda "Altın Gibi İstanbul" adlı fotoğraf ürünüyle bu dalda teşvik ödülü de kazanmıştı.

Bu arada resim dalında da yarışmaya katılan Ertan Sertöz'ün "Peysaj"ı da dünya üçüncülüğü kazandı. Elsanatları dalında ise Hayriye Yamanlar, "Nazar Boncuğu" adlı yapıtıyla teşvik ödülüne layık görüldü.

Türk sanatçılarının Varna'daki yarışmalarda kazandığı başarılarla ilgili bir açıklama yapan Türkiye Sağır ve Dilsiz Dernekleri Milli Federasyonu Yönetim Kurulu, sözkonusu başarıların, Kültür Bakanlığından istenen maddi yardıma olumsuz cevap alınmasına rağmen, Federasyonun yetersiz olanaklarıyla sağlandığını belirtti.

Sanatçılarımıza ödülleri, yarışmalar jurisi tarafından saat 10.00'da verilecek.

ÇAGRI

Türkiye İşçi Köylü Partisi Feridun Çelik Lokali 4 Kasım Pazar günü saat 14.00'de açılıyor. Katılmanızdan sevinç duyacağız.

Konuşmacılar:
– Doğu Perinçek (TİKP Genel Başkanı)
– Ahmet Aslan (TİKP Altındağ İlçe Başkanı)

Adres: Orhan Kemal Cad. 830/59
ANKARA

KAYIP— Ehliyetnamemi kaybettim. Hükümsüzdür.
Tarık ŞAHİN

Aydınlık
BAYAŞ Basın-Yayın A.Ş. adına sahibi ve Genel Yönetmeni
ORAL ÇALIŞLAR

Yazışleri Müdürü: MEHMET ATABERK
Haber ve Makalelerden Sorumlu Müdür: S. AYDOĞAN BÜYÜKÖZDEN
Müessese Müdürü: O. GÜRHAN ERTÜR

Adres: Nuruosmaniye Cad. 3/3 Cağaloğlu - İstanbul
Tel: 26 52 44
İdare Tel: 26 54 37
Dizgi: Aydınlık Ofset Tesisleri
Baskı: İst. GÜNTUR
Dağıtım: GAMEDA

BÜROLAR
ANKARA: Meşrutiyet Cad. 32/8, Kızılay Tel: 25 38 69 ☐ İZMİR: Özgüler İşhanı, 452. Sok. 25/3, Konak Tel: 13 10 90 – 25 25 54 ☐ ADANA: Atatürk Cad.113. Sok. Sefer İşhanı Kat: 3 No:16 Tel: 103 42 ☐ TRABZON: Cumhuriyet Mah. Kasım Sok. 27/10 Tel: 39 00 ☐ DİYARBAKIR: Beyazıt İşhanı, Kat: 3, No: 30, Dörtyol Tel: 3857

YURTDIŞI BÜROLARI
ALMANYA: Burgstr. 78, 6 Frankfurt /M 60, Tel: 0611 437 595
FRANSA: 95 Rue de la Jonguiere, 75017 Paris
BELÇİKA: 188 rue Josaphat, 1030 Bruxelles, Tel: 64 72 120
İSVEÇ: Gürgün, Duvgrand 5/A, 1 tr. 17236 Sundbyberg, Tel: 08/296 628
HOLLANDA: Bildstr. 53, Utrecht, Tel: 31 47 61
İSVİÇRE: Ch. des Cotes I, 1020 Renens, Tel: 34 21 72

ABONE ÜCRETLERİ

Yurtiçi	Yurtdışı
3 aylık 450 TL	3 aylık 675 TL
6 aylık 900 TL	6 aylık 1350 TL
1 yıllık 1800 TL	1 yıllık 2700 TL

Not: Bu ücrete gönderilen ülkeye göre uçak postası ücreti eklenir.

İLAN TARİFESİ
2.4.6. sayfalar (Sütun/snt) 250 TL ☐ 3.5.7. sayfalar (Sütun/snt) 300 TL ☐ 8. sayfa (Sütun/snt.) 400 TL ☐ 8. sayfa renkli (Sütun/snt.) 500 TL ☐ Yayın ilanı (Sütun/snt.) 100 TL ☐ Doğum, Evlenme, Ölüm (5 sütun/snt.) 500 TL ☐ Küçük İlanlar (Kelimesi) 10 TL

Aydınlık
BÜTÜN ÜLKELERİN İŞÇİLERİ VE EZİLEN HALKLAR, BİRLEŞİN!

Seçim sonuçlarının gösterdikleri
Karadeniz ve Ege

Samsun'da 3-1 gerçekleşti

Samsun'da seçim öncesinde AP'liler "3 senatörlük " çıkartabileceklerini söylüyorlardı. Seçim sonunda AP'lilerin dedikleri çıktı. Samsun'da 2 senatörlük peşinde olan CHP 1 senatörlükle yetindi. Ecevit'e yapılan büyük gösteriye rağmen CHP'nin 1977 seçimlerinde kazandığı 132 bin oy 71 bine düştü.

21 aylık CHP hükümetinin Samsun halkının en büyük huzursuzluk kaynağı olan anarşiye çözüm bulamaması, ikide bir sahte solcuların ve MHP'lilerin yarattığı kargaşalığın önünü alamaması, gerek CHP'lilerin, gerek Samsun halkının CHP'ye duyduğu güveni azalttığı seçim sonuçlarıyla ortaya çıktı. CHP'nin liste başı Muharrem Bartın'da birçok CHP'linin şimşeklerini üzerine çekmişti.

AP'nin bir hesabı da MHP'nin Samsun'daki oylarını kendisine çekme taktiğiydi. AP listesindeki üçüncü aday MHP'ye yakınlığı ile tanınan eski Ankara Savcısı Celal Aslan'dı. MHP de Samsun'a yüklendi ama bu çabaların sonucu ancak çok küçük bir oy artışı oldu.

Öte yandan bağımsız Mehmet Baklacı'yı aday göstererek seçimlere katılan Kurtuluş grubu secimlerde beklediğini bulamadı. Kurtuluşçular CHP oylarını etkileyeceklerini hesaplıyarak 20 bine ulaşma hesabını yapıyorlardı.

MSP, Samsun'da erken seçim olasılığını dikkate alarak daha önceden yüklenmişti. Oy oranındaki artış seçimlerden başarılı çıktığını gösteriyor.

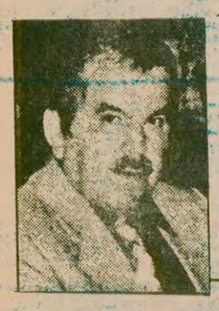

Celal Arslan

AP—SAMSUN: 1928 yılında Samsun'un Çarşamba ilçesinde doğdu. İlk ve orta tahsilini Samsun'da tamamladı. Hukuk Fakültesini 1955 yılında bitirdi. Savcı Yardımcılığı ve Adalet Müfettişliği görevlerinde bulundu. Ankara C.Savcı Yardımcılığından emekli

Doğan Kitaplı

AP—SAMSUN: 1927 yılında Samsun'un Alaçam ilçesinde doğdu. İstanbul Üniversitesi İktisat Fakültesini bitirdi. Ticaret Bakanlığı Teşkilatlandırma Genel Müdür Muavinliği görevinde bulundu. 1969-73 döneminde Samsun'dan milletvekili seçildi.

Muharrem Bartın

CHP—SAMSUN: 1940 yılında Samsun'un Çarşamba ilçesinde doğdu. 1961 yılında ise Siyasal Bilgiler Fakültesini bitirdi. Samsun'da mayet memurluğu, Araklı, Ladik, Kavak kaymakamı vekilliklerinde bulundu.

Şaban Demirağ

AP—SAMSUN: 1929 yılında Rize'de doğdu. İlk ve orta tahsilini Samsun'da bitirdi. Ankara Hukuk Fakültesinden mezun oldu. Samsun'da bir süre avukatlık yaptı. 1961 yılında Samsun da Belediye Başkan Yardımcılığı görevinde bulundu. 1965 yılında İl Başkanlığına seçildi.

SAMSUN

Seçmen sayısı: 1977 - 463.541
1979 - 388.543
Seçmen sayısında azalma: 74.998 (%16.2)
Katılma oranı: 1977 - %72.6
1979 - %73.0

	1977 aldığı oy	1977 oranı	1979 aldığı oy	1979 oranı	artma/eksilme (%)
AP	142.106	44.1	151.833	55.0	+6.8
CHP	132.905	41.2	71.118	25.8	—46.5
CGP	5.567	1.7	4.404	1.6	—20.9
DP	5.841	1.8	—	—	—
MHP	12.068	3.7	14.487	5.3	+20.0
MSP	19.995	6.2	25.490	9.2	+27.5
TBP	1.159	0.4	—	—	—
TİP	874	0.3	1.734	0.6	—
TSİP	—	—	1.602	0.6	—
SDP	—	—	1.780	0,7	—
Bağ.	2.059	0.6	3.439	1.3	—

4 Senatörlük: 3 AP, 1 CHP

TOKAT

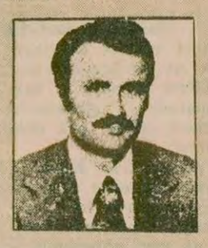

Metin Somuncu

CHP—TOKAT: Turhal'ın Dökmetepe köyünde 1939'da doğdu. Ortaokul ve liseyi Tokat'ta tamamladı. 1964 yılında İstanbul Üniversitesi Hukuk Fakültesini bitirdi. 1974-76 yıllarında CHP Tokat İl Başkanlığı ve İl Genel Meclisi üyeliği yaptı.

Osman Çetin

AP—TOKAT: Zile'de 1934'te doğdu. İlk ve ortaokulu Zile'de tamamladı. Liseyi Sivas'ta bitirdi. Ankara Üniversitesi Hukuk Fakültesinden 1961 yılında mezun oldu. Ve Zile'de avukatlığa başladı. Aynı yıl Yeni Türkiye Partisi'nin Zile İlçe Başkanlığına seçildi.

MHP' nin kışkırtmaları senatörlük kazanmasına yetmedi

Ara seçimler öncesi Tokat'ta AP'nin oylarını artıracağı gün gibi açık bir gerçekti. Bunun nedeni de hep saydığımız gibi CHP'nin başarısızlıklarından kaynaklanıyordu. Özellikle Tokat'ta MHP'nin kışkırtıcılığına karşı CHP'nin sahte solculara taviz veren politikası, CHP'nin oylarında yüzde 53,3'e varan bir düşüşün meydana gelmesinin nedenlerinden biri oldu.

Tokat'taki ilginç bir gelişme de, MHP'nin AP oylarını bölmek için sandık başında AP'li seçmenlere engel olmaya çalışmasıydı.

Seçim sonuçları, MHP'nin aylar öncesinden başlattığı kampanyanın burada başarıya ulaştığını gösteriyor. Tokat'a yığılan bir sürü MHP'linin mezhep ayrılığını kışkırtan çabaları belki MHP oylarında yüzde 40'lık bir artış sağladı, ancak onların beklediği senatörlüğü getirmeye yetmedi.

AP'nin iki senatörlük kazanmasını MHP ve MSP engellerken bundan kazançlı CHP çıktı diyebiliriz. Çünkü CHP Tokat'ta oy kaybederken 1 senatörlük kazandı.

İlginç sonuçlarından biri de TBP'lilerin bu seçimlerde Tokat'ta oylarını artırmaları oldu. Bu da CHP'ye 1977'de giden oyların geriye döndüğünü gösteriyordu.

TOKAT

Seçmen sayısı: 1977 - 290.625
1979 - 254.892
Seçmen sayısındaki azalma: 35.733 (%12.3)
Geçerli oy: 1977 - %79.9
1979 - %80.4

	1977 aldığı oy	1977 oranı	1979 aldığı oy	1979 oranı	artma eksilme (%)
AP	69.429	31.2	79.432	39.8	+ 14,4
CHP	93.940	42.2	43.414	21.7	— 53.8
CGP	5.371	2.4	2.371	1.2	— 55.9
DP	3.670	1.6	—	—	—
MHP	23.678	10.6	33.356	16.7	+ 40.9
MSP	23.167	10.4	20.395	10.2	— 12.0
TBP	2.346	1.0	16.373	8.2	+597.9
TİP	—	—	1.145	0.6	—
TSİP	—	—	1.268	0.6	—
SDP	—	—	1.020	0.5	—
Bağ.	1.285	0.6	1.074	0.5	—

2 Senatörlük: 1 AP, 1 CHP

Ege'de AP'ye dönüş yok

Aydın, Muğla ve Manisa illerinden üç milletvekili ve bir senatörün geçtiğimiz yasama dönemi içinde vefat etmesi, bu illeri ve genel olarak Ege'yi bir seçim bölgesi haline getirdi. Böylece gözler, ülke genelinin önemli bir oy dilimini oluşturan ve genel sonuçlar üzerinde bir ölçüde etkili olan bu bölgeye çevrildi.

Kütahya ile birlikte bu üç il AP'nin öteden beri güçlü olduğu illerdi. Ancak son seçimlerde CHP atak yaparak aradaki farkı kapatmaya başlamıştı. Böylece DP döneminde yapılan yüzeysel yatırımlarla etki sağladığı Ege'de AP gücünü yitirmeye başlamıştı.

Bu seçimlerde ise AP ancak oylarını koruyabildi. 500 binin üzerinde oy aldığı bu dört ilde ancak 5 bin kadar oy artışı sağlayabildi. Bu sonuç Ege'de AP' ye dönüş olmadığını gösteriyordu.

Öte yandan bu bölgede CHP beklenenin çok üstünde oy kaybetti. Dört ilde 250 bin oy toplayabilirken, 1977'ye göre 100 binin üstünde oy yitiriyordu. Bu sonuç daha önce CHP'yi deneyen seçmenin beklediğini bulamadığını ve yeni arayışlar içinde olduğunu gösteriyordu. Hükümetin tütün, pamuk ve üzüme yaptığı alelacele zamlar seçmenin gözünü boyamamış, aksine huzur ve barış isteyen bu illerin halkı, son yıllarda kendi bölgelerine de sıçrayan anarşi karşısında hükümetin yetersiz tutumunu onaylamayarak, CHP'den desteğini çekmişti. Pahalılık da CHP aleyhine işleyen öteki bir etkendi.

Öte yandan milletvekili seçimi yapılan üç ili "pilot bölge" ilan ederek büyük güç yığan ve seçim öncesi şiddet olaylarını artıran MHP yanlıları, umduklarını bulamayarak bu 3 ilde ancak 2 bin oy artırabildiler.

Bu arada Kütahya'da seçime katılmayan SDP, Manisa, Muğla ve Aydın toplamında Moskova yanlısı TİP ve TSİP'i geçti.

Fevzi Ergun

AP—KÜTAHYA: 1937 yılında Kütahya'da doğdu. Ankara Hukuk Fakültesini bitirdi. 1967 yılında Kütahya'da serbest avukatlık görevine başlayan Ergun, AP Kütahya teşkilatının çeşitli kademelerinde görev aldı. Senato seçimine katılan Ergun evli, üç çocuk babası.

M.Emin Alanyalı

AP—KÜTAHYA: 1933 yılında Gediz'de doğdu. 1957 yılında Siyasal Bilgiler Fakültesini bitirdi. Maliye Bakanlığında hesap uzmanlığı, Devlet Planlama Teşkilatında uzmanlık ve şube müdürlüğü yaptı. Daha sonra çeşitli bakanlıklarda üst düzeyde görev aldı.

MANİSA

Süleyman Çağlar

AP—MANİSA: 1919'da Alaşehir'de doğdu. İlkokul mezunu olan Çağlar 1961 - 1977 yılları arasında üç devre AP Muğla Milletvekilliği yaptı. Evli ve üç çocuk babası

Erel Yavuz

AP—MANİSA: Erol Yavuz 1926 yılında Safranbolu ilçesinde doğdu. Siyasi Bilimler Fakültesi mezunu olan Erol Yavuz sırasıyla İçişleri Bakanlığı, Mali İdareler Genel ve Şube Müdürlükleri görevlerinde bulundu. İki çocuk babası Erol Yavuz Manisa Valisi iken merkeze alındı.

MHP yanlılarının terörü boşa çıktı

14 Ekim'de hem milletvekilliği hem de senato seçimlerinin yapıldığı Manisa'yı MHP seçim öncesinde "pilot bölge" ilan etmişti. Buna bağlı olarak MHP yanlıları Manisa merkezinde ve kazasında çeşitli kışkırtmalara başvurarak olaylar yaratmışlardı. Ancak seçim sonuçları MHP'nin hedefine ulaşamadığını gösterdi. Bu parti ancak 900 kadar oy artırabildi.

CHP ile arasındaki fark son 1973 ve77 seçimlerinde elderek kapanan AP ise Manisa'da ancak oylarını koruyabildi. Senatör seçiminde 2 bine yakın oy kaybederken, milletvekilliği seçiminde 1780 oy artırabildi.

CHP ağır yenilgilerinden birini Manisa'da aldı; yüzde 37,6 oranında gerileyerek 53 bin oy kaybetti. Bu sonuç öteki illerde olduğu gibi Manisalı seçmenin de hükümetin, ülkenin temel meselelerini çözmedeki başarısızlığına tepki duyduğunu gösteriyordu. Ayrıca seçim öncesinde CHP'lilerin iddia ettikleri gibi hükümet, üzümü altın etmemiş, aksine üreticinin yaşam şartlarını daha da zorlaştırmıştı.

(Hem milletvekilliği hem de senato ara seçimi yapılan Manisa için, milletvekilliği seçimi için kullanılan oyları esas aldık)

Seçmen sayısı: 1977 - 465.400
1979 - 433.800
Seçmen sayısında azalma: 31.600 (%6.8)
Geçerli oy: 1977 - 363.838
1979 - 305.041
Katılma oranı: 1977 - %81.3
1979 - %73.6

	1977 aldığı oy	1977 oranı	1979 aldığı oy	1979 oranı	oy miktarında artma/ eksilme	artma/ eksilme (%)
AP	176.967	48.6	178.695	57.9	+1.728	+1.0
CHP	140.668	38.7	87.708	28.2	-52.960	-37.6
CGP	3.843	1.0	4.852	1.5	+1.009	+20.8
DP	8.373	2.3	—	—	—	—
MHP	13.605	3.7	14.584	4.7	+979	+7.2
MSP	18.840	5.2	17.414	5.6	-1.426	-7.6
TBP	—	—	1.340	0.4	—	—
TİP	1.293	0.4	2.481	0.8	+1.188	+91.9
TSİP	—	—	1.714	0.6	—	—
SDP	—	—	2.064	0.7	—	—
Bağ.	249	0.1	—	—	—	—

1 Milletvekilliği 1 Senatörlük: 1 AP

KÜTAHYA

AP, kalesi bilinen Kütahya' da oy kaybetti

öteden beri AP'nin kalesi olarak bilinen Kütahya'da AP bu kez 14 bine yakın oy kaybetti, ancak yüzde 61'lik oy oranını koruyarak yine 2 senatörlüğün 2'sini de kazandı. AP'nin oy kaybında, teşkilatın "nasıl olsa kazanırız" havasına girmesi yanında, her seçimde AP'yi destekleyen seçmenin bu partiye karşı güveninin giderek azalması da etkili oldu.

CHP Kütahya'da en yüksek oya, 1977'de 45 bine yakın oy alarak ulaşmıştı. Bu kez CHP oyları 33 bine düştü. CHP oylarındaki düşüşe, geçen seçimde CHP'yi deneyen seçmenin aradığını bulamaması etkili oldu. Bu arada Kütahya milletvekili Nizamettin Çoban'ın Sovyetler Birliğinin güdümündeki ve TKP yanlısı İGD'liler tarafından desteklenen Havana Festivaline katılmış olması da CHP'ye karşı tepki duyulmasında etkili oldu.

AP'li gibi görünerek faaliyet sürdüren MHP'lilerin ve MSP'nin az miktarda bir oy artışı sağlaması yanında Kütahya seçim sonuçlarında büyük bir farklılık gözükmedi.

Ege'nin durgun ve kapalı bir yöresi olan Kütahya'nın ağır değişim geçirmesi 14 Ekim'de sandığa yansıdı.

KÜTAHYA

Seçmen sayısı: 1977 - 252.124
1979 - 220.168
Seçmen sayısında azalma: 31.956 (%12.7)
Geçerli oy: 1977 - 192.490
1979 - 168.372
Katılma oranı: 1977 - %80.0
1979 - %79.3

	1977 aldığı oy	1977 oranı	1979 aldığı oy	1979 oranı	oy miktarında artma/ eksilme	artma/ eksilme(%)
AP	117.478	61.0	103.589	61.5	—13.889	—11.8
CHP	44.827	23.3	33.089	19.7	—11.738	—26.9
CGP	3.683	1.9	3.695	2.2	+12	+0.3
DP	3.076	1.6	—	—	—	—
MHP	9.498	4.9	10.888	6.5	+1.399	+14.7
MSP	13.491	7.0	14.954	8.9	+1.463	+10.8
TBP	—	—	1.123	0.7	—	—
TİP	—	—	1.025	0.6	—	—
TSİP	—	—	851	0.5	—	—
SDP	—	—	—	—	—	—
Bağ.	437	0.2	—	—	—	—

2 Senatörlük: 2 AP

AYDIN

Seçmen sayısı: 1977 - 336.157
1979 - 314.307
Seçmen sayısında azalma: 21.850 (%6.5)
Geçerli oy: 1977 - 256.038
1979 - 241.439
Katılma oranı: 1977 - %79.3
1979 - %78.9

	1977 aldığı oy	1977 oranı	1979 aldığı oy	1979 oranı	oy miktarında artma/ eksilme	artma/ eksilme (%)
AP	131.198	51.2	143.055	59.2	+11.857	+ 9.0
CHP	97.818	38.2	74.808	31.0	-23.010	-23.5
CGP	3.236	1.3	4.033	1.7	+797	+24.6
DP	6.302	2.5	—	—	—	—
MHP	7.285	2.9	8.437	3.5	+1.152	+15.8
MSP	7.053	2.8	6.062	2.5	-991	-14.1
TBP	857	0.3	—	—	—	—
TİP	—	—	1.320	0.5	—	—
TSİP	—	—	1.949	0.8	—	—
SDP	—	—	1.805	0.7	—	—
Bağ.	153	0.1	—	—	—	—

1 Milletvekilliği için ara seçim: 1 AP

CHP, Dev-Sol'dan hesap soracak

Seçim öncesinde CHP'liler bir yandan Dev-Sol gibi gruplarla arayı açmamaya çalışıyor bir yandan da bu grupların seçimleri boykot etmeleri karşısında, "Eğer az farkla kaybedersek bunlardan hesap soracağız" diyorlardı.

Ve seçim sonuçları CHP'ye Aydın'da az farklı değil, ağır bir yenilgi getirdi. CHP ancak AP' nin yarısı kadar oy alabildi. CHP yöneticileri, bu ağır yenilginin Dev-Sol gibi gruplarla sıkı fıkı olmalarına halkın duyduğu tepkiden ileri geldiğini görebilecekler mi ve gerçekten Dev-Sol gibi CHP'yi kemiren gruplardan hesap sorabilecekler mi. CHP'nin yüzde 23.5 oy kaybettiği Aydın'da seçim sonrası ortaya çıkan sorular bunlar...

Öte yandan "kalesi" bilinen Aydın'da AP' de MHP ile arayı bozmamaya çalışıyordu. AP 14 Ekimde yüzde 9 oy artırdı ve oylarını korudu. MHP ise yüzde 15,8'le binin üstünde oy artırdı. Bu sonuçlar da AP, MHP yakınlığının Aydın'da bile MHP'ye yaradığını gösteriyordu.

Selahattin Acar

AP—AYDIN: 1946 yılında Nazilli'nin Dualar köyünde doğdu. İlkokul mezunu olan Selahattin Acar TARİŞ Yönetim Kurulu üyeliği Nazilli Ziraat Odası Başkanlığı yaptı. Evli, üç çocuklu.

RİZE

Şükrü Meto

AP—RİZE: 1932 yılında Rize'nin İyidere bucağında doğdu. Rize Lisesinin ilk mezunlarından, İstanbul İktisat Fakültesini bitirdi. 1968 yılında İyidere Belediye Başkanlığına seçildi.

Çay üreticisi CHP' yi Rize' de hüsrana uğrattı

Çay üretimi Rizelilerin herşeyi dersek yalan olmaz. Bu seçimlerde CHP'li çay üreticileri partilerinden desteklerini çekince Rize'de CHP 13 bin oyluk bir kayba uğradı ve ümitlendiği tek senatörlüğü de kazanamadı.

Rize'de seçim öncesinde çay fabrikalarının bacaları kömür yokluğundan tütmüyor ve tonlarca çay denize dökülüyordu. Yaklaşan kış öncesi çay üreticilerinin elleri kolları bağlanmıştı. Ve CHP seçimlerde onca umutlandırdığı Rizelilerden destek alamadı.

CHP seçimlerde senato adayı Talat Doğan'ın kişiliğine ve tanınan bir aday olmasına dayanarak seçimlerde oylarını koruyacağını hesaplıyordu. AP'liler ise CHP'nin kaybettiği itibarın kendilerine büyük oy kazandıracağını düşünüyorlardı. CHP'nin de AP'nin de düşündükleri pek gerçekleşmedi. Ancak AP 1977'de aldığı oyları korudu ve tek senatörlüğü kazandı.

MHP ve MSP Rize'de varlık gösteremediler. MSP'liler geçen seçimlerde kazandıkları oyları bu seçimlerde artırmak amacıyla sıkı bir çalışmaya girmişti, ancak çabaları sonuç vermedi. MHP ise köylük kesimlerde faaliyetlerini yoğunlaştırarak seçimlerde biraz oy toplamayı hesaplıyordu. Ancak 'itibarının' Rize'de hiç geçmediği ortaya çıktı. MHP seçimlerden 2 bin oy kaybederek çıktı. TİP, TSİP gibi partiler ise hiçbir varlık gösteremedi.

Seçmen sayısı: 1977 - 180.722
1979 - 151.060
Seçmen sayısında azalma: 29.662 (%16.4)
Geçerli oy: 1977 - 122.118
1979 - 104.382
Katılma oranı: 1977 - %69.7
1979 - %70.3

	1977 aldığı oy	1977 oranı	1979 aldığı oy	1979 oranı	artma eksilme (%)
AP	55.865	45.8	55.688	53.4	— 0.3
CHP	39.111	32.0	26.912	25.8	—31.2
CGP	2.148	1.8	1.535	1.5	—28.5
DP	2.404	2.0	—	—	—
MHP	7.374	6.0	5.307	5.1	—28.0
MSP	15.095	12.4	13.064	12.5	—13.5
TBP	—	—	—	—	—
TİP	—	—	762	0.7	—
TSİP	—	—	375	0.4	—
SDP	—	—	1.535	1.5	—
Bağ.	121	0.1	—	—	—

1 Senatörlük: 1 AP

ARTVİN

Rasim Gezmiş

AP—ARTVİN: 1930 yılında Borçka'da doğdu. 1957 yılında Siyasal Bilgiler Fakültesinden mezun oldu. Etibank Genel Müdürlüğü Muhasebe Kontrolörlüğü yaptı. Araklı, Vakfıkebir Kaymakam Vekilliği, Kaynarca, Arpaçay, Hınıs, Kamlıhan, Düzce, Milas kaymakamlıkları yaptı.

Boykotçular ve Artvin

Artvin seçim öncesi bazı grupların en yüksek sesle "boykot" çağrıları yaptıkları bir ilimizdi. Şehirde de bir yığın söylenti dolaşıyordu. Bir zamanlar CHP binasından çıkmayan bazı "solcu" gruplar şimdi "Boykotçu" kesilmişlerdi. Seçim öncesinde bu eylemlerin en fazla kendi oylarını etkileyeceğini düşünen CHP, hem Genel Başkanı, hem de Ali Topuz'la Artvin'e gitti. Seçim sonuçları ilan edilince Artvin'deki katılma oranının geçen seçimlere göre yüzde 8 düştüğü görüldü. Ancak seçmenlerin yine de yüzde 65'i seçimlere katılmıştı. Bu gerçek, boykot çağrılarının, belki de bundan daha çok yaratılan havanın etkisiyle bir kısım seçmenin sandık başına gitmediğini gösterdi. Ama CHP'nin oylarındaki yüzde 36'lık bir kayıp esas olarak seçmenlerin hükümete karşı duydukları güvensizliğin sonucuydu. Orman köylülerinin durumunda hiçbir değişiklik olmamıştı. Şehirdeki sahte solcu grupların estirdiği terör ortamının bir türlü önü alınmamıştı. Üstüne üstlük halk bunların CHP binasında oturduğunu da görüyordu. Böylece 1977 seçimlerinde CHP ile AP arasındaki 2 bin oyluk fark, bu seçimlerde 7 bin oya çıktı.

Artvin'de AP'de diğer partiler de seçimlere göre oy kaybetmişti. Bunda seçmen sayısındaki azalma ve katılma oranının düşük olması rol oynadı. Ancak yine de oyların yüzde 50'sinden fazlasını alan AP, bir senatörlüğü de çıkardı.

Oyların yüzde 92'sinin iki büyük partide toplanması, bunların dışında diğer partilerin bir varlık gösterememesi ilginçti.

Artvin'de MHP, ancak 2 bin civarında olan oylarının yarısından fazlasını kaybederken, TİP, TSİP gibi partilerin topladığı oylar 600'e ancak ulaştı.

Seçmen sayısı: 1977 - 119.383
1979 - 95.195
Seçmen sayısında azalma: 24.188 (%20.3)
Geçerli oy: 1977 - 85.145
1979 - 60.029
Katılma oranı: 1977 - %73.3
1979 - %65.0

	1977 aldığı oy	1977 oranı	1979 aldığı oy	1979 oranı	artma eksilme (%)
AP	39.021	45.8	31.495	52.3	—19.3
CHP	37.841	44.4	24.202	40.3	—36.0
CGP	—	—	—	—	—
DP	1.256	1.5	—	—	—
MHP	1.959	2.3	713	1.2	—63.6
MSP	4.912	5.8	2.268	3.6	—53.8
TBP	—	—	435	0.7	—
TİP	—	—	314	0.5	—
TSİP	—	—	324	0.5	—
SDP	—	—	447	0.8	—
Bağ.	156	0.2	—	—	—

1 Senatörlük: 1 AP

AMASYA

Nevzat Şener

AP—AMASYA: Amasya'da 1928'de doğdu. İlk ve orta öğrenimini tamamladıktan sonra Ankara Hukuk Fakültesini 1951 yılında tamamladı. 1957 yılında politikaya atıldı. 1960 yılına kadar Demokrat Parti Merkez İlçe Başkanlığını yaptı. AP'nin Amasya'daki kurucularından ve ilk İl Başkanıdır.

Amasya' da seçmen MHP' nin kışkırtmalarına itibar etmedi

Amasya'da CHP 1977 seçimlerinde büyük bir sıçrama yaparak 57 bin oy sağladığında CHP'liler bunu büyük bir patlama olarak değerlerdirmişlerdi. Biz seçim öncesinde Amasya'da CHP'lilerle konuşurken onlar 1977 seçimlerinde durumu koruyacaklarını ve 1 senatörlüğü kazanacaklarını hesaplıyorlardı.

Seçim sonrası Amasya'da oy oranlarını değerlendirirken bu kez işlerin tersine döndüğü ve AP'nin, CHP'nin 1977 seçimlerinde elde ettiği başarıyı yakalayarak CHP ile arasındaki 10 bin oyluk farkı kapattığını ve 10 bin oyda geçtiğini gördük. Seçimlere katılma oranının yüzde 81'e yaklaştığını düşünürsek bu durum AP için gerçekten bir başarı.

Amasya'da CHP'nin bunca oy kaybının nedenlerinin başında parti içi çekişmeler geliyor. Ardından da anarşi ve pahalılık.

Amasya'da MHP'nin oylarında 1977'ye oranla yüzde 23.3'lük bir düşme var ki, bu MHP'nin Amasya'da yaratmaya çalıştığı karışıklık ve kışkırtıcılığa Amasya halkının seçimlerde verdiği cevap. MHP'nin Amasya'daki oyları AP'ye kaymış ve oy potansiyeli alabildiğine ufalmış durumda.

Seçmen sayısı: 1977 - 163.292
1979 - 145.116
Seçmen sayısında azalma: 18.176 (% 11.1)
Geçerli oy: 1977 - 127.557
1979 - 114.159
Katılma oranı: 1977 - %81.1
1979 - %81.7

	1977 aldığı oy	1977 oranı	1979 aldığı oy	1979 oranı	artma/ eksilme(%)
AP	48.026	37.7	57.594	50.3	+19.9
CHP	57.594	45.2	37.839	33.1	—34.3
CGP	1.723	1.3	1.981	1.7	+15.0
DP	1.482	1.2	—	—	—
MHP	8.091	6.3	6.202	5.4	—23.3
MSP	9.305	7.3	6.447	5.6	—30.7
TBP	945	0.7	1.765	1.5	
TİP	391	0.3	883	0.7	—
TSİP	—	—	797	0.7	—
SDP	—	—	778	0.7	—
Bağ.	—	—	—	—	—

1 Senatörlük: 1 AP

Yukarıda saydığımız partilerin dışındaki partilerin kayda değer bir oy artışı sağladığını söyleyemeyiz. Ancak bu partilerin yüzen gezen oyları etkilediği ve içlerinde bir ölçüde CGP'nin kazançlı çıktığı söylenebilir.

MUĞLA

Unat Demir

AP—MUĞLA: 1938'de Fethiye'nin Demirler köyünde doğdu. Ortaokul mezunu olan Unat Demir 1973 seçimlerinde AP'den Muğla Milletvekili oldu. Evli ve üç çocuk babası.

MHP yanlısı aday AP' ye kazanç getirmedi

AP'nin Muğla'daki milletvekili adayı Ünat Demir MHP'ye yakın görüşler savunuyordu. Ünat Demir Meclise gitti ama AP Muğla'da büyük oy artışı sağlayamadı, ancak yüzde 6,3'lük bir yükselme gösterdi.

Öte yandan CHP oyları Muğla'da da büyük düşüş göstererek yüzde 24 azaldı. Böylece taban fiyatlarına ve seçim öncesi alınan birkaç tedbire güvenen CHP'li yöneticilerin farkı kapatacakları şeklindeki tahmininin tam tersi çıktı. Bu sonuçta, MHP yanlılarının yanısıra GD, Dev-Sol gibi grupların seçim öncesinde yarattıkları olayların halkı tedirgin etmesi de etkili oldu.

Muğla'da MSP'nin önemli bir oy kaybına uğraması ve öteki partilerin çok az oy almaları seçim sonuçlarının dikkat çeken başka bir özelliğiydi.

MUĞLA

Seçmen sayısı: 1977 - 221.973
1979 - 209.759
Seçmen sayısındaki azalma: 12.214 (%5,5)
Geçerli oy: 1977 - 172.421
1979 - 159.882
Katılma oranı: 1977 - %80,3
1979 - %78,2

	1977 aldığı oy	1977 oranı	1979 aldığı oy	1979 oranı	oy miktarında artma/ eksilme	artma/ eksilme (%)
AP	86.667	50.2	92.560	57.9	+ 5.893	+6.8
CHP	73.105	42.4	55.525	34.7	-17.580	-24.0
CGP	2.023	1.2	2.954	1.9	+931	+46.0
DP	3.380	2.0	—	—	—	—
MHP	2.908	1.7	2.903	1.8	—5	—0.2
MSP	3.849	2.2	2.734	1.7	-1.115	-29.0
TBP	—	—	691	0.4	—	—
TİP	489	0.3	907	0.6	+418	+85.5
TSİP	—	—	687	0.4	—	—
SDP	—	—	921	0.6	—	—
Bağ.	—	—	—	—	—	—

1 Milletvekilliği için ara seçim: 1 AP